PROVINCIAL LIBRARY MAN.

För det bästa i radio, elektriska-apparater och arbeten skriv, telefonera eller besök
Schumacher—MacKenzie —Kummen Ltd.
THE ELECTRIC SHOP
167 Portage Ave., E.
WINNIPEG.
Telefon 86 603

SVENSKA CANADA-TIDNINGEN IS THE LARGEST AND HAS THE LARGEST CIRCULATION OF ANY SWEDISH NEWSPAPER IN CANADA.

Svenska Canada-Tidningen

THE SWEDISH CANADA NEWS

LEXIKON
Svenskt-Engelskt o. Engelskt-Svenskt. Bra hjälpreda för nykommare som fort önska lära engelska språket. Inbundet i läderband endast $1.00, portofritt.
Svenska Canada-Tidningen
325 Logan Ave. Winnipeg.

ÅRG. (YEAR) 35. (Lösnummer 10 Cts.) WINNIPEG MANITOBA, TORSDAGEN DEN 4 AUGUSTI 1927. (Lösnummer 10 Cts.) N:r 31

De kungliga gästerna och premiärminister Baldwin bereddes ett hjärtligt mottagande i Canada.

I ett tal uttrycker prinsen av Wales sin stora glädje att åter vara tillbaka i Canada. Prins George dokumenterar sig som en duktig musiker.

Baldwin kommer att tala i Winnipeg den 13 ds.

Strax efter midnatt natten mellan den 29 och 30 juli ankrade "Empress of Australia" utanför King's Wharf i Quebec med prinsen av Wales, prins Georg, premiärminister Baldwin, mrs Baldwin och sällskap ombord.

Premiärministern Mackenzie King och löjtnant-guvernören Perodeau gingo ombord och ledsagade gästerna i land till King's Wharf, där den officiella mottagningen ägde rum under kanonsalut och hurrarop. Ett strålande sommarväder rådde, och tusentals människor hade samlats för att få se en skymt av kungligheterna och mr. Baldwin. Prinsen av Wales inspekterade hedersvakten, varefter han, jämte prins Georg och mr. Baldwin, presenterades för medlemmar av den federala och provinsiella regeringen och stadens ämbetsmän.

Vid en lunch, som gavs av provinsregeringen i Quebec för de kungliga prinsarna och premiärminister Baldwin, utbringade premiärminister Tascherau välkomstskålarna. Han talade för prinsen av Wales på franska och sade, att under tre århundraden hade Quebec känt tjusningen av det franska språket, och att samma språk också talades av den garnison, som omgav staden och höll vakt över den brittiska flaggan, som svajade på citadellet. Dessutom visste han, att prinsen förstod franska mycket bra. I sitt svarstal sade prinsen av Wales, att han tjusas av "Old Quebec," och att han, då han skulle lämna staden på ett fartyg, icke kan undgå att tänka på det stora slag, som utkämpades där för 148 år sedan, och de två stora generaler, som stupade i detta. Vidare sade han, att det var honom ett nöje att ha sin bror med till Canada, dit han haft turen att komma så ofta under de senaste åren.

Det kungliga sällskapet avreste påsöndagsmorgonen med flodångare från Quebec till Montreal, dit ankomsten skedde på kvällen. Staden var strålande illuminerad, och i hamnen var det ljust som på dagen. Då fartyget vid 10-tiden sakta glied in i ljuspkenet, utbröt ett öronbedövande oväsen från sirener, fartygsklockor och över huvud allt, som kunde frambringa oljud.

På kajen mottogos gästerna av en kommitté bestående av senator MacDougald, brigadgeneral W. B. King och borgmästaren i Montreal Mederic Martin. Sedan presentationen vagnar, togo de plats i väntande bilar och åkte mellan hurrande tusenden till Ritz-Carlton hotell, där de skulle bo under sitt 35 timmar långa uppehåll i staden.

Resan upp till Montreal var en vilotripp, som kanske kunde behövas efter den ansträngande mottagningen i Quebec. Prinsen av Wales tillbringade två timmar längst fram i fören med sin pipa. Han underlät inte någon gång att besvara hälsningarna från fyrvaktare och prämbesättningar under hela turen. Vid Three Rivers och Sorel kommo små flottor av motorbåtar ut fullastade med passagerare, som hurrade och vinkade, då fartyget passerade förbi. Från en liten båt sköts salut med ett gevär. Det var tydligen kunglig salut, ty patrioten knallade på, även sedan fartyget lämnat honom långt akterut. Prins Georg medverkade i fartygsorkestern en stund och spelade klarinett.

Det är möjligt, att, då premiärminister Stanley Baldwin talar i Winnipeg den 13 augusti, detta kommer att ske utombus från huvudingången till parlamentsbyggnaden. Förslaget är under övervägande av Winnipeg Canadian Clubs, under vilkas auspicier mr. Baldwin skall tala. Dess genomförbarhet beror naturligtvis på vädret. Man har tänkt sig att arrangera detsamma som vid gudstjänsten vid diamantjubileet. Ivrare för förslaget anse, att ett utemöte är att föredraga för Winnipegs befolkning. Vad mr Baldwin tycker om att tala i fria luften, är en fråga, som man kanske är ighämta hans mening om.

Karlstadsutställningen har hittills besökts av över 60,000 personer och bruttoinkomsten av sålda biljetter och säsongkort uppgår till nära 89,000 kronor.

Åter ruening till Red Lake-distriktet. — Nya fyndigheter vid Rainbow Lake

Aeroplanen bringa dagligen nya lyckosökare till det avsides belägna guldfältet.

Red Lake-distriktet anses sedan föregående års guldrusning för ett av världens rikaste guldfält och otaliga äro väl de lycksökare, vilka med anlitande av alla möjliga slags kommunikationsmedel sökt sig upp till detta tjärran belägna gruvdistrikt.

En längre tid har det varit jämförelsevis lugnt därupp, och man har förstått, att inga mera betydande fyndigheter gjorts. Men i dagarna nås Winnipeg av ett nytt sensationellt meddelande från mr. H. E. Holland, en gruvägare från Gold Pines, som omtalar, att man upptäckt ett nytt, och som man hoppas mycket givande guldfält vid Rainbow Lake.

Upptäckten av malmens guldhalt gjordes den 23 dennes och resulterade i att en stor ström av lycksökare genast sökte sig upp till gruvdistriktet med anlitande av alla till buds stående medel. Aeroplanen, vilka trafikera gruvfälten, ha under de senaste dagarna varit upptagna varje gång en färd kunnat företagas, men ett stort antal män ha även sökt bana sig väg genom urskogarna med anlitande av kanot och i vissa fall, enligt vad som uppgives av mr. Holland, av hundspann.

I Red Lake-distriktet väntar man sig en ny "rush" en tid framåt, och de olika affärsmännen vid gruvorna lära göra glänsande affärer vid försäljning av olika slags förnödenheter till guldsökarna.

Hemsk sjöolycka befaras i Vancouver

Från Vancouver meddelas den 25 juli, att 14 man, de flesta canadensare eller från "the Old Country," tros ha gått under med motorfartyget "Apollo" från Vancouver under de senaste sex veckorna eller annars kämpa en förtvivlad kamp på ett redlöst fartyg utan gniststation ombord, med vilken man skulle kunna tillkalla hjälp.

"Apollo" lämnade Vancouver den 26 maj, lastad med timmer för England, och hon har icke avhörts, sedan hon lämnade Mazatalan i Mexiko för att gå till Balboa efter att på den förra platsen ha verkställt tillfälliga reparationer på styrbords motor. Man vet inte, om fartyget gått under eller om det åter fått maskinskada och kastas hjälplöst omkring på Stille havet. Fartygslinjerna ha underrättats, och man håller utkik efter det saknade fartyget. Avståndet mellan Mazatalan och Balboa är omkring 1900 miles.

"Apollo" ägas av the Shell Shipping and Trading Company, Ltd., Vancouver, och befälet fördes av kapten P. F. McManus, Vancouver.

Motgångarna började omedelbart efter det man lämnat Vancouver, då förste maskinisten G. G. Crumpett dog till sjös.

Fartyget hette förut "Principio" och inköptes från Tyskland för några år sedan.

Besättningslistan upptager följande: Förste styrman, C. N. Coe, Victoria, B. C.; andre styrman, J. Evelyn, Vancouver, B. C.; tredje styrman, C. Morsen, Vancouver; befarna sjömän, J. Irvine, Vancouver; H. Melthorp, England; andre maskinist, E. Lemner, Tyskland; tredje maskinist, W. T. Evan, Wales; fjärde maskinist, W. Sheriff, Scotland; sjömän, J. Halnin, Scotland, A. B. Wilson, Scotland; kock, G. J. Sparks, Vancouver; telegrafist, G. Pierson, Vancouver; masspojke, J. Nolan, Calgary.

Den fjärde allmänna skörderapporten inger stora förhoppningar.

Grödan har på 20 dagar gjort stora framsteg. — Farhågorna för rost ha icke besannats. — Veteskörden väntas ej bliva allmän förrän i slutet av augusti. — De grövre sädesslagen i allmänhet sena, men mycket fylligare och bättre än 1926.

Varma dagar och svala nätter nödvändiga.

Den senaste skörderapporten, daterad i fördags, utvisar, att på det hela taget betydande framsteg gjorts av de senaste 20 dagarna efter den förra rapporten, men att, även om vädret blir det mest gynnsamma, kan veteskörden inte bli allmän förrän sista veckan i augusti och ej förrän hela 10 dagar senare havreskörden.

Den oro för stjälkrost, som den sista veckan förekommit bland veteodlare har enligt rapporterna icke besannats, då inte en enda plats i Manitoba eller Saskatchewan anmäler någon svårare hemsökelse. Ett distrikt i Saskatchewan meddelar: "Hade den fuktiga väderleken fortsatt, skulle skadorna blivit svåra." Många platser i Manitoba rapportera förekomsten av stjälkrost men tillägga, att den inte sprider sig. "Väderleken har ej gynnat spridningen", eller "vi behöva varmt, torrt väder". Obetydligt med sågflugor ha observerats, men i många fall förklaras, att grödan ej är tillräckligt långt kommen, för att man skall kunna konstatera dess förekomst. Ytterst litet rotrost har rapporterats.

Hagelskadorna ha varit stora i ett antal distrikt i Alberta, och ersättningsanspråken, som inkommit från några distrikt, uppgå till omkring 300; men om än de enskilda förlusterna äro svåra, är procenten av hela grödan inte så stor. Saskatchewan har också haft några svåra förluster på grund av hagel, men även här är den procent, som förstörts, jämförd med hela arealen, relativt liten.

Manitoba har praktiskt taget inga hagelskador.

Manitoba har den största procenten vete, som fullständigt gått i ax, under det största antalet dagar; men även i denna provins rapporterar ingen plats 100 procent under mer än 15 dagar.

Som det dröjer några dagar efter det vetet fullständigt gått i ax, innan det blommar, och en månad från blomningen till skörden, är det inte svårt att räkna ut, hur sen en stor del av skörden måste bli.

Av de siffror, som inkommit från alla provinserna, är man berättigad att antaga, att i slutet av första veckan av augusti allt vete har fullständigt gått i ax, med undantag av ett enstaka fält här och var.

Det enda nåtfallande i rapporten är kanske de grövre sädesslagens utmärkta beskaffenhet. I nästan alla distrikt rapporteras de sena, vilket är att vänta i betraktande av veteläge; men man konstaterar nästan överallt, att de grövre sädesslagen, havre, korn och lin, äro alla mycket bättre och fylligare än 1926.

Vid denna tid förra året led grödan allvarligt av hetta och brist på regn för att kunna mogna. I år är fuktigheten tillräcklig på alla utom tre platser, och många anse, att grödan mycket väl kan mogna med den, som nu finnes.

I betraktande av det mycket varma väder, som varit rådande i Red River Valley, är antalet platser, som anse sig behöva hetta och torr väder överraskande stort.

Farhågor för frostskador på den sena grödan ha framkommit; men rapporten är på det hela taget ett mycket uppmuntrande dokument och mycket förvånansvärd med hänsyn till den sena våren och de svåra regnen i juli.

Förenta Staterna opponera sig mot förslaget om flera kryssare.

Bridgeman anser att konferensen skall göra framsteg. — Avslutningen torde vara nära förestående.

Från Geneve meddelas den 28 juli, att ingen överenskommelse nåddes vid den sjätte plenarsammanträde, som konferensens möte denna dag, att en japansk talesman utfryckte som sin åsikt, att det ordinarie sammanträde, som sammankallats till måndag, troligen skulle bli det sista. Han sade, att allt tydde på, att konferensen skulle misslyckas.

Rt. Hon. W. C. Bridgeman, ledaren för den brittiska delegationen, förnekade, att konferensen skulle ha misslyckats. Mr Bridgeman sade, att samtalen skulle fortsättas, men vägrade att uttala sig om framtida förslag.

Den japanske talesmannen påpekade, att de brittiska och amerikanska synpunkterna på problemet med 8-tums-kanoner vore ytterst svåra att sammanjämka. Han tillade, att denna sak vore den verkliga orsaken till en brytning, om en sådan komme.

Rt. Hon. W. C. Bridgeman och Viscount Cecil voro vid sin ankomst till Geneve förhoppningsfulla, men inte över sig säkra att konferensen skulle lyckas bilägga skiljaktigheterna i amerikanska och brittiska synpunkter. Englands ståndpunkt är i princip oförändrad, men möjligheter till smärre ändringar i någon punkt av programmet föreligga alltid, om enighet därmed kan uppnås.

President Coolidge är utan tvivel obenägen att bygga många stora kryssare, om än det amerikanska "stor-marina" elementet ligger bakom de förlackta antydningarna, att om England ej kan antaga mindre än 70, komma Förenta Staterna att bygga samma antal, huvudsakligen 10,000-tonnare, i verkligheten 23 kryssare mera, än de behöva.

Detta torde i sin tur tvinga Japan att bringa upp sin kryssarstyrka till 50, eller 30 mer än det behöver, eller är villigt att bygga. Synbarligen i avsikt att hjälpa Coolidge nr trängmålet har den amerikanska delegationen framlagt krav på en begränsning av det totala tonnaget, därmed indirekt begränsande antalet av smärre brittiska kryssare, vilket, om det skulle godkännes av England, skulle bringa dess flotta till handelns skydd mycket under säkerhetsgränsen.

Redan 1924 påpekade dåvarande förste amiralitetslorden Lieut.-Colonel M. S. Amery för parlamentet, att Englands kryssarstyrka på den tiden, 52, var under säkerhetsmarginalen. Vid nedskärningen av huvudtitlarna 1923

(Forts. å sid. 2)

Västra Canadas största utställning avhålles i Regina.

Årets lantbruksutställning i Saskatchewans huvudstad sätter publikrekord redan första dagen.

Förstklassiga avelsdjur.

I Regina pågår under denna vecka den årligen återkommande lantbruksutställningen, den största i västra Canada. Ett idealiskt väder och rekordartad publiktillströmning utmärkte första dagen. Om de tusentals barn, som besöka utställningen kunna tjäna som måttstock för bedömandet, torde Saskatchewan hava all anledning att med stor tillförsikt kunna blicka framåt mot ett duktigt jordbrukareslägte för kommande dagar.

Det officiella öppnandet av utställningen ägde rum kl. 3 på måndagseftermiddagen och förrättades av D. C. Coleman, vicedirektör för C. P. R:s västra sektioner. Han uttalade som sin uppfattning, att denna utställning under jubileumsåret överglänste alla föregående.

Trädgårdsutställningen har förlagts till centrum av "Confederation Building" med utställningen av kvinnans arbete och skolutställningen på vardera sidan. Den omfattar grönsaker, frukt och blommor samt är mycket vacker, som de flesta blomster- och fruktutställningar bruka vara.

Utställningen av kvinnans arbete omfattar en tävlan i bakning av bröd, och kakor, en tävlan i konservering av frukt och grönsaker och en tävlan i porslinsmålning. Skolungdomens intressanta utställning var också synnerligen riklig och uppskattades livligt av besökarna.

Ej mindre än 44 tillverkare av jordbruksmaskiner utställa sådana till ett värde av över 1,000,000 dollars. Automobilutställningen värderas till 100,000 dollars.

På torsdagen äger en stor parad rum med prisbelönta kreatur. Man räknar med att över 500 hästar och nötkreatur komma att uppvisas.

Publikfrekvensen under utställningen, som avslutas på lördag, har i år slagit alla föregående rekord och visar, vilket enormt intresse denna så väl som andra liknande utställningar alltmera börja taga. Vikten av desamma och de studieresultat, vilka uppnås genom dessa årliga utställningar, kunna icke nog uppskattas.

Regina, som sedan länge tagit ett allt större intresse för dessa uppvisningar av provinsens modernäringars utveckling, ställer sig numera i främsta ledet bland Canadas jordbruksstäder. Stadens styrelse nedlägger också ett kollosalt arbete på att få utställningarna så omväxlande och innehållsrika som möjligt.

Allmänt samförstånd är lösen vid fjäderfäutställningen i Ottawa

Vid kongressen i samband med fjäderfä-utställningen hållas lovtal över uppkomsten av "Chantecler."

Från Ottawa meddelas, att en anda av internationell samverkan och välvilja utmärker förhandlingarne vid kongressen i samband med tredje världsutställningen av fjäderfä.

Delegater från så vitt skilda delar av världen som Japan, Spanien, England, norra Irland, Italien, Tyskland, Förenta Staterna och Canada hava förbehållslöst diskuterat utveckingen av olika sidor av fjäderfäaveln och planer för en fortsatt förkovran av "stallgårdens askunge."

Kongressen uppdelades i fem sektioner, i vilka man behandlade äggkläckningen, försäljningen och andra för näringen viktiga spörsmål. Fyra möten fylde auditoriet till bristningsgränsen, och det femte måste hållas i Victoria museet.

Det kanske märkligaste bidraget till förhandlingarna var ett tal av Rev. Brother M. Wilfrid, professor i fjäderfäskötsel vid Oka Agricultural College, La Trappe, Que., som talade om uppkomsten av det canadiska fjäderfäet. Omnämnandet av de ansträngningar, som gjorts i landet, och som resulterat i frambringandet av "Chantecler" såsom varande den enda utpräglat canadensiska hönsfågeln, medförde många gynnsamma kommentarer, särskilt från de amerikanska, engelska och japanska.

Hon. J. S. Martin, jordbruksminister i Ontario, beskrev i sitt anförande den kampanj, som förts i Canada och dess provinser för standardisering och registrering av fjäderfä och fjäderfäprodukter. I dag har landet och dess provinser antagit lagen om likformig standardisering. Han såg med tillfredsställelse en så stor kongress i landet. Det var ett stort företag, och dess framgång berodde till största delen på det goda samarbetet mellan alla de deltagande.

Professor A. Brize vid Internationella jordbruksinstitutet i Rom förklarade, att införandet av moderna metoder i fjäderfäaveln och lantbruket i allmänhet i Italien hade åstadkommit anmärkningsvärda framsteg. Nu är jordbruksnäringen i Italien i ett bättre läge än någonsin förr i dess historia.

Rev. John T. Wynn, Australien, omtalade, att det land, han representerade, var oerhört intresserat av kongressen, då det hade en fjäderfiavel, som var värd tio millioner pund årligen för landet. Han gjorde för Australiens räkning anspråk på världsrekord för en höna, som lagt

(Forts. å sid. 2)

Sydamerika blir målet för Levines och Drouhins nästa flygning.

De ha slagit Paris—New York-flygningen ur hågen. — Farman förtretad över att Drouhin svikit.

Inom franska flygkretsar har det väckt enorm sensation, att Drouhin gått med på att för 150,000 dollar binda sig för ett år hos Levine, ehuru han sedan flera veckor förberett sig att med ett Farmans Supergoliath-aeroplan flyga över Atlanten. Aeroplanet är färdigt om fjorton dagar, och Farman måste nu engagera en annan flygare. Farman har yttrat: "Sedan sju år har Drouhin varit engagerad hos oss. Vi ha tränat honom och lärt honom begagna karta. Men när han är färdig, tar han anställning hos Levine". Drouhins beslut försenar ansenligt "Blå fågelns" start.

Enligt senaste uppgifter har Levine för avsikt att starta från Cazaux(?) och flyga till Sydamerika. Han synes sålunda ha slagit flygningen Paris—New York ur hågen. Vissa tidningar framhålla, att Drouhin visserligen är skicklig flygare, men ej någon navigatör, lika litet som Levine. Drouhin anser sig kunna starta om fjorton dagar. Han förklarar, att Miss Columbia är mera lätthanterlig än Farmans tunga plan.

Chamberlin har förklarat, att han icke vill flyga Miss Columbia, emedan dess rayon blott är 6,000 kilometer, vartill kommer att aeroplanet starkt frestats genom atlantflygningen.

(Forts. å sid. 7.)

Polismyndigheterna i Dublin tro sig hava funnit O'Higgins mördare.

Tio personer ha under de senaste veckorna varit anhållna, men ha alla åter blivit lösgivna.

Från London telegraferades den 29 till Free Press, att polismyndigheterna i Dublin nu tro sig hava funnit de personer, vilka i början av juli företogo det kallblodiga attentatet mot vicepresidenten och justitieministern i fristaten, Kevin O'Higgins.

De nu häktade personerna äro Owen Donelly, 25 år gammal, och Thomas Merrigan, 58 år gammal. Bägge äro bosatta i Dublin och hava under en följd av år tillhört en av oppositionsgruppernas starkaste flyglar. De hava gjort sig kända för sitt starka hat mot den nuvarande regimen i fristaten, och polisen är övertygad om, att denna gång ha träffat de verkliga förövarna av det hemska brottet.

Merrigan anses vara den drivande mannen, som lyckats leda Donelly in på det politiska brottets bana, och ehuru man anar, att en stark oppositionsgrupp står bakom de bägge männen, anses dock Merrigans medverkan i attentatet borga för, att inga allvarliga oroligheter behöva befaras i fortsättningen, då han genom ett städse osympatiskt uppträdande, endast skaffat sig ovänner inom såväl den förening, han tillhör, som bland sina närmaste umgängesvänner.

Polisen hade, innan den kom de ovan nämnda misstänkta på spåren, anhållit ett 10-tal personer, vilka underkastades skarpa korsförhör, men som ingen av dem kunde överbevisas om sin delaktighet, eller några mera bindande bevis för deras delaktighet kunde presteras av åklagaremyndigheten, ha de alla blivit lösgivna igen.

Japanerna utvidga ockupationsområdet i Shangtung-provinsen.

Hela Shantungjärnvägen är nu satt under de japanska truppernas skydd och kontroll.

Enligt senaste telegram från Tientsin ha japanerna helt oväntat betydligt utvidgat ockupationsområdet i provinsen Shantung. Förra söndagen ställdes sålunda hela Shantungjärnvägen under de japanska truppernas skydd, och dessutom utsändes två brigader för att bevaka järnvägslinjen Tsinanfu—Tsingtau. I Tsinanfu befinna sig för närvarande 2,000 man japanska trupper. Från Japan ha dessutom avgått betydande förstärkningar. Samtliga städer, i vilka japanska undersåtar befinna sig, komma att besättas av japanska trupper, vilket är liktydigt med att hela norra delen av provinsen Shantung inom loppet av nästa vecka kommer att skyddas av japanska bajonetter.

Pekingregeringen har formellt protesterat mot den japanska aktionen, ehuru det är bekant, att avsändandet av de japanska trupperna föregåtts av långvariga förhandlingar mellan japanske militärattachén och Chang Tso-lin. Chiang Kaishek försäkras med anledning av den japanska aktionen ha för avsikt att tills vidare inställa frammarschen mot Peking. Garnisonskommendanten i Tsingtau, general Chen, som separerat från Chang Tso-lin, har av nordtrupperna hindrats i sin avsikt att förena sig med sydarmén. General Sun Chuangfang har enligt ett meddelande från Tsinanfu tillfogat Chen ett nederlag, varefter denne tagit till flykten. Tsingtauområdet befinner sig ånyo i nordtruppernas våld.

Från Peking telegraferas, att bojkotten mot Japan genom de japanska trupptransporterna till Tsinanfu förvärrats till den grad, att Japan numera torde bli nödsakat att tillgripa motåtgärder.

Ny jordbruksminister i Sverige.

Konung Gustav höll nyligen statsråd på Särö, varvid till jordbruksminister utnämndes godsägaren, friherre Bo von Stockenström, Anhammar.

Det nya statsrådet avlade omedelbart statsrådseden.

* * *

Den nye jordbruksministern är född i Stockholm 1887, blev fil. kand. i Uppsala 1908 och avlade efter fortsatta studier vid Alnarps lantbruksinstitut avgångsexamen därstädes 1911. I det politiska livet har han varit verksam som ledamot av Första kammaren, där han invaldes 1922 såsom representant för de frisinnade. Han har därjämte bekläd och bekläder en hel del kommunala och andra förtroendeuppdrag i sin hembygd. För hans utnämning nu till chef för jordbruksdepartementet torde de parlamentariska synpunkterna ha spelat en mera avgörande roll än hänsynen till de rent fackliga meriterna; i händelse dessa senare ägt företräde, hade man kunnat vänta, att en administrativt mera beprövad förmåga blivit anlitad.

Ett meddelande att de kinesiska nationalisttrupperna lidit ett allvarsamt nederlag i Suchowu har ännu icke bekräftats och betraktas med misstroende inom välinformerade kretsar.

Judisk Mussolini ledare för Hankowarmen

Det oroliga östern kreerar den ena kraftnaturen efter den andra. Stora män, uppeldande de temperamentsfulla folkhoparna, äro den ena dagen okrönta härskare över oroselementen i Kina — den nästa kanske huvudena återfinnas på en hög skampåle och den tredje dagen äro de glömda av de efter nya sensationer och nya folkledare hungrande kineserna. Hittills har det med ett undantag när, alltid varit kineserna själva, som ställt sig i spetsen för sina frihetstörstande landsmän. Men enligt ett sensationellt telegram från London, daterat den 27 juli har en judisk Mussolini under veckor förstått att hålla sig kvar som den verklige ledaren för Hankow-nationalisterna.

Hans namn är Moe Cohen, och kineserna ha döpt honom till Moi-Sha-Moi — väktaren. Uppfödd i de fattigaste kvarteren i Londons East End, där kineserna funnit en fristad i den stora miljonstaden, kom han snart i beröring med den gula rasens många afkomlingar. Tillsammans med sin fader avreste han vid 6 års ålder till fjärran östern, och med den lätthet man återfinner hos småbarn, då det gäller att lära sig främmande språk, dröjde det inte länge förrän unge Moe behärskade det kinesiska språket lika bra som en infödning. I kinesernas ungdomskubbar vann han under ynglingaåren många trogna anhängare, vilka i den begåvade och vakne judepojken sågo en boren ledare för sig själva.

Emellertid synes det som om unge Moe inte trivdes riktigt bra i östern, och vid 20 års ålder återvände han till England för att därifrån styra kosan till Canada. Här var han under en rad av år ledare för Vancouver-kineserna och skapade sig bland dessa ett mycket aktat namn, icke minst tack vare sin eminenta förmåga att dupera folk.

Under världskrigets dagar tjänst-

(Forts. å sid. 7.)

WILSON'S FLY PADS

WILSON'S FLY PADS kan döda många gånger mer flugor än vilken annan flugdödare som helst. Varje dyna kan döda flugor varje dag under tre veckors tid. Hos alla specerihandlare, apotekare och diversehandlare—10 och 25c per paket.

FARMARNA OCH SOCIALISMEN.

Farmarebefolkningens ställning till arbetarerörelsen har växlat högst betydligt under tidernas lopp. Ibland har den ställt sig tvivlande, ja stundom till och med intagit en fientlig hållning till allt, vad arbetare och socialism heter, under påståendet, att arbetarnas idéer äro enbart ruinerande för farmarklassen. Detta är naturligtvis en felaktig uppfattning och en uppenbar misstolkning av socialismen.

Men om vi analysera saken grundligt och genomtänka de olika ekonomiska spörsmålen, skola vi finna, att farmarna och arbetareklassen ha många gemensamma intressen att övervaka och många goda idéer att förverkliga. Om vi t. ex. taga en överblick över U. S. A:s farmareklass, få vi se, att farmarna där såväl som i alla andra länder måste hava med arbetarna gemensamma intressen att bevaka. Först och främst: Vem äger jorden? Farmare av alla kategorier äro ägare till 32,2 procent av hela den brukade jorden, 20 procent tillhör staten och 47,8 proc. tillhör företag och privatpersoner, som icke själva bruka jorden. Bland farmarna, som år 1880 räknade något över 4,000,000 hushåll, och år 1920 nära 6,500,000 konstateras tillväxt av oslälvständiga arrendatorer med varje decennium. 1880 fanns det således 25,6 procent arrendatorer, 1890 28,4 procent, 1900 35,3 procent, 1918 37,6 procent, och 1920 38,1 procent. Jämföra vi denna utveckling i Amerika med motsvarande förhållanden i Canada, så finna vi följande rakt motsatta siffror för det mindre utvecklade landet: således 1891 15,4 procent arrendatorer, 1901 12,9 procent, 1911 11,4 procent, 1921 7,9 procent, alltså avtaga här arrendatorernas antal. Undersöka vi den ekonomiska säkerheten för dessa arrendatorer, så finna vi, att de, som betala sitt arrende i kontanter stanna i genomsnitt på sin farm under 3,8 år, medan de som betala arrende in natura stanna 2,6 år. Antalet hushåll, på arrendetorfarmar var 1920 icke mindre än 2,455,000.

Tå vi Södern med dess "Croppers", så finna vi en ännu skarpare tendens hos kapitalismen att hos farmaren-arrendatorn förkväva alla illusioner om en egen torva. I Södern tilltog arrendatorernas antal 1890—1900 från 706,000 till 1,232,000, varav 561,000 utgöra s. k. "Croppers", negerfarmare, som ha sina små farmer (ca. 40 acres), från vilka de måste leverera all avkastning till jordägaren, vilken till och med håller farmaren med livsmedel. Dessa farmare leverera mestadels bomull från sina farmer, men det kan ju sägas, att de stå i slaveriförhållande till jordägaren. Detta är modern amerikansk livegenskap.

Albin Eliason, Canal Flatz.

GAMMELFARS FUNDERINGAR.

I förra veckan var jag tillsammans med en farmare från Alberta som var här nere i trakten och hälsade på vänner och bekanta, som det så fint heter. Jag träffade honom en dag på granngården och vid kaffetären och "caken" kommo vi in på talet om de många nykommare, vilka nu så gott som dagligen anlända till Canada för att i västern söka sig en utkomst på farmerna. Nu är det ju så, att våra svenska farmare gärna vilja ha landsmän som hyrkarlar, höra lite' nyheter genom dem från Sverige och som de säga, hjälpa dem att komma till rätta i det nya landet, lära språket någorlunda, och den amerikanska farmningsmetoden så grundligt som möjligt. Huvudparten av de svenska immigranterna söka sig nog också helst till landsmän bland farmarna, i den tron, att de hos dem skola få tillfälle att på ett lättare sätt komma igenom de första s. k. hundåren.

Så långt är alling gott och väl, synnerligast som nog de flesta farmarna i västra Canada icke vilja begagna sig av nykommarnas nödtarftighet med de canadensiska förhållandena för att få dem att arbeta för en lägre betalning än de kanske kunde få hos icke-skandinaviska farmare. Men det finna dock ett stort antal svenska såväl som norska farmare, här i trakten, såväl som på andra platser, vilka söka draga vinst av nykomlingarnas obekantskap med canadensiska förhållanden.

Man får mången gång höra en farmare säga: "Han är nykommen, och begriper inte språket eller något, så den kan vi få lite' billigare".

Detta är naturligtvis i högsta grad oriktigt. Inte skola vi väl taga emot våra nykomlinger på det viset och sätta betala dem mindre för samma arbete, som andra skulle få mera betalt för. Nykommaren behöver minsan sina slantar lika väl, och i många fall kanske mera, än andra arbetare. Betänk deras svårigheter de första dagarna här med att finna de goda inköpsställena här, för vad de kunna behöva skaffa sig. Dessutom kunna de icke så väl "bomma" så mycket, som andra personer, vilka varit här i landet flera år.

Kom ihåg, alla Ni farmare i västra Canada, att behandla våra nykommare precis på samma sätt som Ni begärde att bliva behandlade själva, då Ni först kommo till landet.

Ni få ej glömma, att när de unga och vid helt andra förhållanden vana landsmännen bestiga den canadensiska jorden, äro de fyllda av förväntningar och förhoppningar på framtiden. De hoppas kunna slå sig fram som andra gjort före dem, och de vilja nedlägga all sin kraft och energi på att lyckas. Men, om de märka, att de äsidosättas just för sin nationalitets skull, känna de med sig, att andra vilja begagna sig av deras oförmåga att tala det nya landets språk, ja då mista de också intresset att vilja hugga i med nya krafter, spänna bågen eller kämpa sig genom svårigheterna. Vi ha tyvärr sådana fall i färskt minne, och det kan därför anses vara på sin plats att fästa uppmärksamheten härpå.

* * *

Nu är detta mitt tredje brev i Ordet Fritt i denna tidning, som jag skrivit på kort tid. Jag mente mig ha dragit fram en del saker, som voro av intresse och värda att diskutera, me nhur är det egentligen fatt med svenskarna? Har Ni fått värmeslag, eller äro Ni rent ut för lata att fatta pennan nu i sommartid?

Vi ha ju möjlighet att dryfta våra angelägenheter genom tidningens spalter, enligt vad Red. sagt mig, gärna öppnas för alla sakliga inlägg. S. C. T. har ju dessutom, efter vad jag kan förstå den största spridningen av våra svenska tidningar här i Canada. Många intressanta saker skulle med fördel kunna ventileras i spalterna, och vi skulle kunna vinna allesammans på att dryfta en del angelägenheter av allmänt intresse.

Tal nu mitt exempel här och var inte "buskablyga", redaktörn stuvar nog om våra brev (de' kan jag se), så att de komma in i tidningen i ett presentabelt skick, om det är där det kniper. Det är ju inte alltid så gott att få fram det man går och grundar på, och vill ha folk till att inse, men gör som jag, skriv, och va' inte blyga, för det är inte

Gammelfar.

— — —

Vi instämma hjärtligen med Gammelfar: "Va inte blyga, utan skriv, skriv det Ni ha på hjärtat och drag fram saker av allmänt intresse, som kunna diskuteras i dessa spalter, vilka just äro avsedda för läsekretsens egna inlägg och funderingar.

Red.

KORSFÄST.

Från f. riksdagsman G. Nic. Torgén har Red. haft nöjet mottaga följande artikel, behandlande krigstidens efterdyningar i Sverige. Som densamma, enligt herr Torgéns mening, även i vis mån kan anses passa in på de nrvarande förhållandena i "gammellandet" vilja vi härmed låta våra ärade läsare taga del av densamma.

* * *

Nu är tiden kommen för oss att betala vår neutralitet, vår krigsskadeersättning, eller rättare vår tribut. Nu är frågan, om vi själva skola öka svårigheterna, eller muska dem och slutsumman.

Naturlagen har kommit som mellankommande part, men ej till vår hjälp i vidare mån än att den gör strejker, blockader, ja, t. o. m. svartfotingar obehövliga. Det sägs, att man med statistik — och bibeln kan bevisa allt, och det är en kvarstående sanning.

I Jämtland innebär jordbruket i huvudsak de självförsörjdas kapital, men kan ej ett överskott därav utlämnas, lida alla. Det som dock i alla tider för oss varit rörelsekapitalet, det som utlämnas till allt och alla, det är behållningen av skogsdriften. Tre orsaker finnas, som nu mer än annat tvingat oss i depression.

1:sta. Den bankpolitik — accompanjerad av en profithungrig advokatism — som 1920—21 slog ihjäl ett trettiotal av länets egna trävarudrivare, vilka under ett tiotal av år lyckats bringa en länets självförädlingsindustri i gång. När råvaran förädlades, tillgodogjordes länet ej blott råvarans fulla värde, utan också all produktionskostnad — ej att förglömma statens och kommunens beskattning, som nog ej var att förakta, då vi veta, att bland de "ihjälslagna" funnos de, som sysselsatte ett 100-tal hästar och upp till 500 man årligen — och nu ej en enda. Följderna, närda av den svenska kronans höga värde, förhöjda frakttaxor, indragen kredit, lagd under realsäkerhetens mystik, och den köpandes motsvarande svaghet, visar sig nu. Höga skatter, dyra räntor och en sänkning av varuvärdena till långt under före den s. k. kritiden.

Nu måste skogsråvaran, om igen som förr försäljas till trustbildande, ruinerande priser. Ej ens tredjedelen betalas på tid, som köparen bestämmer. En 4 tums 7 öre mot förr 24, en 12 tums 75 öre mot 2,60.

Pengar finnes ej för nödiga eller önskade inköp. Väl kan tänkas en del lägre priser å jordbruksprodukter, till för producenten ruinerande priser,, men till föga förmån för köparen, då inte mer säljes än för absolut nödvändiga egna behov. Alla få lida.

2:dra. De allt lamslående arbetsstriderna. Båda direkt berörda parter kunna väl kalla dem för självbevarelsehandlingar, andra, med samma rätt, för terror. I år kom en högre makt, och den kallas för naturlagen, som visar, hur litet mänskliga beräkningar och önskningar gälla. Alla få lida.

3:dje. Den dekadans, som är rofferiets, hänsynslöshetens, den enskilda blodsugarens. Nu är det borgenärens, bankernas och juristernas tid. Tala aldrig i eller om politik.

Den tid, då den ene hjälpte den andre, den tid då ingen ville vara varg, och ingen behövde bliva riven, den tiden är förbi. Nu ligger det mesta av allt och för alla i bankerna. Låt oss alla av hjärtat berdja bankmännen, skydda Edra gäldenärer och Ni skydda Eder själva. Ni bliva då ej "barn av si ntid", nej tänkande män för och ansvarskännande män av vår tid.

Den som nu endast har ett ord för allt och alla: korsfäst!, han hjälper till att kvarhålla kristtiden, han skapar dyrtiden, och genom att ekonomistkt döda andra, dödar han till sist sig själv, och alla få lida.

Hava vi ej något att lära av Norge? De stora penningtillflödena avstanna, värdena sjunka, bankerna indriva skoningslöst sitt utestående, har ej eller ger ej medel för gamla förvärvskällor, minst till nya. Betalningskraften minskas i samma mån, och värdena likaså, tvångsrealisationer måste i möjligaste mån inställas. Olyckan, förorsakad genom det suspenderade mänskliga hänsynstagandet, är skedd, upphjälpt av en oansvarig och enligt norsk lag olaglig järnarbetarstrejk, som kostade hundratal av miljoner. Jag har förr i ett resebrev omnämnt, att 70,000 fingo efter 7 m. strejk återgå med en förlust av 5 proc. tillkommen genom fördyring av strejken plus förlorad arbetsförtjänst.

Skatterna, höjda till 15 á 20 procent, äro olidliga för löntagarna, som nu snart äro de enda skattebetalarna.

Smuggling, snart det enda, enskilda men ej samhällsekonomiskt, lönande.

Så kom den naturliga följden, ja, rättvisa lönen för denna korsfäst-politik. Ett trettiotal banker stupade. Bankaktieplacering av kapital lika med 0, ja insättare fingo i många fall högst 30 proc. åter på insatt depositioon.

Av dena lärdom, ligger det fog i vårt hjärterop, vår vädjan till våra fordringsägare — som nu nog mest äro våra banker.

— Far varligt fram med indrivningar i denna hårda tid, handla ej blott efter lösen: korsfäst! — Lagen talar om 6 procents ränta och straff, vi betala gärna 7, men kom ihåg, att det är bättre, att mjölka en ko, än att slå ihjäl den.

Äro bankerna nu rädda om sina borgenärer, så kunna de räddda bankerna.

Det är ej banktjänstemännen och ej långivare-insättarna, som äro bankernas stöd i onda tider — det är låntagarna.

Tvingas de skuldsatta att "hjälpa sig själva — så hjälper dem Gud", enligt en amerikansk taleform, men skulle bankerna tvingas att hjälpa sig själva, så hjälper dem varken människor eller Gud. Få, utom de direkt intresserade, benämna Wallenbergspolitiken annat än riksskadlig. Med samma fog kan storbankssystemet, kallas, ur länssynpunkt, länsskadligt.

Vid god penningtillgång då man kanske skulle reda sig, lånas pengar gärna ut, mot t. o. m. ej så starka säkerheter. Vid knapp penningtillgång, dragas de obevekligt in, för oftast utomlänsbehov. Väl då om man äger en länsbank, som maktar mildra stötarna. Vi hava nu ingen. D. v. s. Sparbanken undantagen och Folkbanken, som själv hårt engagerats. Nu får länet lida, för en liten avance å aktier — eller en lovad styrelseplats. rdrgen okö adrag asdeaidg "6 jg

Snart kommer längtan till gammal tid, då hjälpsamheten var regel, tro och loven säkerhet, skrivna reverser ingenting, men humanitet länets pässa ekonomi. Det sägs, att det finns blott två gäldenärer, en som kan och ej vill, och ne som vill men ej kan betala. Endast den senare har människovärde och bör därefter behandlas.

Det lär skola finnas en sort som både kan och vill. Sådana djur finns inte, sa jungfrun, när hon såg en elefant ,men min tro är att dit kan den sista av de två fostras, och då först få alla rätt.

En motgång kan ej skyllas en eller ett, den bäste kan falla, t. o. m. utan egen orsak, därför om statistiken visar på vägar som kunna hindra fall, så visar ock bibeln bland allt sitt vackra, att intet vines i att blint ropa korsfäst, och i att ej vara så snar i att döma eller fördöma andra, men där säges även, att den där saklös är, kaste första stenen.

Östersund den 17 jan. 1925.

G. Nic. Torgén.

Denne man var nedbruten, svag och nervös.

Mr. G. W. Alderson, Bazine, Kans., var vid 75 års ålder alldeles nedbruten, svag och nervös samt led av njur- och leversjukdom. Han säger: "Jag har försökt en hel mängd olika botemedel, men intet har gjort mig så stor nytta som Nuga-Tone." Nuga-Tone botade dåna onda, gav honom nya krafter och kom honom att åka i väst. I Hans fall är endast ett av de många tusen, som Nuga-Tone hjälpta av Nuga-Tone.

Nuga-Tone är utmärkt även för magåkommor, brottsvåg, aptit, nervsvaghet, förslappning, trögt vitala organ, när nätten och krafterna gå ned, samt allmän nerv- och muskelbetänksamhet. Det är garanterat att hjälpa, annars kostar det er ingenting. Ge en flaska och prova denna underbara förnedgo ej ett sämskilda fall. Endvik substitut — tvegar den äkta Nuga-Tone.

LINDBERGS EXEMPEL.

För S. C. T. av
ERIK SJÖSTRAND.
Förutvarande redaktör vid S. C. T.

Mel.: "Näcken han sjunger på böljan blå"

Havet, det vida, där böljor gå
skyhöga, skummande, grå,
folken förhindrat med dunster blå
att riktigt varandra förstå.
Men flygkonstens mästare prövat på
bryggor däröver slå,
så att nationernas folk förmå
sannare kunskaper få.

Lindbergh den djärve sig först begav
över det dimhöljda hav.
Neptun i djupet med hotfull glav
beredde förgäves hans grav.
Vid uppgiften fäst såsom bunden slav,
fyllde han varje krav.
Förande värdigt sin ledarstav,
utmärkt exempel gav.

Lindbergh har lärt av sin flygmaskin
värdet av självdisciplin.
Korad en flygkonstens mandarin,
med hjältepersonlighet fin.
Han massornas hyllning så osökt fann,
och gunst hos kungar vann.
Inför vår dristiga ungdom han
står som en mönstergill man.

Från idrottsvärlden.

Cykelloppet "Mälaren runt" vanns av den populäre dalmasen Orsa-Bohlin på nytt "rekord", 10 minuter bättre än det förra, som innehades av Ragnar Malm. Tvåa blev Helmer Strandberg och trea Nils Welin. Den "tippade" segraren Enskede-Johansson utgick, då magen började krångla.

* * *

De amerikanska fri-idrottsmännen befinna sig nu i fruktansvärd form. Bl. a. ha två nya världsrekord satts: av Gileson i löpning 440 yards häck med 52,6 sek. och i stafettlöpning 440 yards av Newark A. C. med 41 sek. Därjämte vann en indiansk idrottsman amerikanska mästerskapet i 10-kamp med rekordresultatet 7 574,42 poäng.

* * *

Det svensk-amerikanska fotbollslaget "Viking" har anlänt till Sverige för att spela ett antal matcher och visa, att man kan spela god fotboll även på västra sidan av Atlanten. Bland turisterna befinner sig "Murren" — Carisson, som lär vara bättre än någonsin. Den första matchen spelades i Göteborg den 13 juli mot ett kombinerat Göteborgs-lag, som vann med 3—2. I första halvtid voro Göteborgarna betydligt överlägsna, men halvtidsresultatet blev 2—2. Konditionen var emellertid dålig och amerikanerna togo andra halvtid, dock utan att kunna göra mål. Det blev i stället göteborgarna, som några minuter innan full tid fingo det vinnande målet. "Vikings" spel utmärkte sig inte för god teknik och bollbehandling, utan var det typiskt amerikanska, som lever på fart och kondition. I "Viking" var Zander, som spelade i stället för den skadade ordinarie målmannen, bäst. Därefter kom "Mürren", som gjorde ett av målen.

* * *

Vid de engelska mästerskapstävlingarna i allmän idrott hemförde engelsmännen 6 mästerskap, svenskarna och tyskarna vardera 4, ungrarna 2 och holländarna 1. De svenska segrarna vunnos av öhrn i löpning 4 eng. mil på tiden 19 min. 14,8 sek., Adolfsson i höjdhopp med 6 fot, Lindblad i stavhopp med 12 fot (381 cm.) och Sköld i släggkastning med 165 fot (50,29 met.) Sten Pettersson blev knappt slagen i häckloppen på grund av sin ovana vid gräsbanor. E. Svenson placerade sig som tvåa i längd- och trestegshopp med 7,28,5 m. och 14,67 m. F. Eriksson svek förväntningarna på en eng. mil, där han i ett försökslopp blev utslagen av den segrande engelsmannen Ellis och fransmannen Martin. De engelska segrarna vunnos på en kvarts, en halv och en eng. mil, 10 eng. mil och i de båda häckloppen. Tyskarna segrade på 100 och 220 yards stafett 440 yards (tid: 42,2 sek.) och i längdhopp. Ungrarna vunno spjutkastning genom Szepe, som slog norrmannen Sunde, och diskuskastningen genom Marvalitz, som slog finnen Taipales' engelska mästerskapsrekord.

By side.

Förenta Staterna opponera sig mot förslaget om flera kryssare.

(Forts. fr. sid. 1.)

—24 förklarade Col. Amery: "Vi ha uppskjutit eller fördelat på långa tidsperioder nödvändiga utgifter, vilka ur rent sjömilitär synpunkt borde utan dröjsmål ha antagits".

Den japanska delegationen vid avväpningskonferensen kommer ej att försöka medla mellan Storbritannien och Förenta Staterna i de tvistefrågor, som uppkommit mellan delegationerna från dessa två länder, beträffande begränsningen av de maritima styrkorna som en sak av mera principiell än teknisk natur och följaktligen av en alltför omtälig natur för att tillåta en inblandning.

Den engelske talesmannen försäkrade ånyo Englands önskan att begränsa antalet offensiva krigsfartyg. Han sade, att ingen verklig begränsning kunde uppnås med mindre nationerna kunde överenskomma om det bestämda antal, med svårt artilleri bestyckade kryssare, som skulle få byggas. Engelsmännen uttrycka den åsikten, att med 8-tums kanoner bestyckade kryssare böra, vare sig de äro 10,000 tons krigsfartyg eller av mindre storlek, räknas till denna kategori och underkastas samma begränsning.

Japanerna äro fortfarande pessimistiska beträffande utgången av konferensen. De tyckas särskilt önska, att, om konferensen åtskiljes utan att dess syfte uppnåtts, detta bör göras utan att något säges offentligt vid det sista mötet, som kunde framkalla slitningar eller leda till missförstånd mellan de inblandade makterna.

Den japanska uppfattningen är att delegaterna böra åtskiljas fredligt med ett lugnt konstaterande av, att de ej varit i stånd att komma överens på grund av olikheterna i åsikter och otaliga därmed sammanhängande problem.

Den antydan, härrörande från engelska kretsar, att engelsmännen vore villiga att med bevägenhet diskutera ett förslag från Förenta Staterna om ett visst antal med 8-tums kanoner bestyckade kryssare för Förenta Staterna utom de i den brittiska planen tillåtna, har tydligen icke haft någon officiell upprinnelse. Den brittiska uppfattningen har ej meddelats Förenta Staternas delegation. Än mer se de japanska delegaterna snett på denna antydan, såsom möjligen medförande en ökning av det totala kryssar-tonnaget, vilket delegaterna från Tokio önska bibehålla på lägsta möjliga nivå.

Från Rapid City meddelas, att president Coolidge icke kommer att antaga det av England vid konferensen i Geneve framlagda förslaget om begränsning av bestyckningen på fartygen. Det var president Coolidge, som sammankallade konferensen, och han hoppas tydligen ännu att fortsatta diskussioner skola medföra en ändring i den brittiska hållningen. Presidenten tyder de av England uttryckta önskemålen såsom framtvingande byggandet av en större flotta än Förenta Staterna vill bygga.

Från London meddelas den 29, att situationen vid tremaktskonferensen i Geneve, som den framställts i ett meddelande från de brittiska delegaterna W. C. Bridgeman och Viscount Cecil, tagits i övervägande av den brittiska regeringen samma dag. Från officiellt håll förklaras, att intet av vikt förekom vid konseljen, och att regeringen icke fattade några nya beslut.

Allmänt samförstånd är lösen vid fjäderfäutställningen i Ottawa

(Forts. fr. sid. 1.)

365 ägg på 365 dagar under officiellt prov, men bestred ej de canadensiska anspråken på rekord, då hönan i fråga var en indisk springand.

En svart Orpington hade, sade han, lagt 337 ägg under ett år. Det stora problemet för denna australiska näringsgren var anskaffandet av en konsument för dess produkter, men exporten ökas varje år, och förra året sändes nära 40,000,000 ägg till Storbritannien. Mr. Wynn tillade, att exportaffärerna ur pekuniär synpunkt gått med förlust men visat sig vara en god reklam för landet, samtidigt som den hjälpt till att stabilisera de inhemska priserna och förhindra en överfyllnad av den egna marknaden.

Målet mot Harry Wasteson har åter förevarit till behandling. Åklagaren polisassessor Åkerblad, vidhöll yrkandet om ansvar på Wasteson för att med berätt mod ha dödat sin hustru. Målet avskrevs, då bevis på W:s brottslighet ej kunde presteras.

HÖGSTA PRISER FÖR EDER GRÄDDE

Grädde

garanteras genom anlitandet av Eder lokala "Co-op" filial. Den korta försändelsen garanterar en hög gradering av Eder grädde, och en hög gradering betyder högt pris. Sänd till—

SASKATCHEWAN CO-OPERATIVE CREAMERIES LTD.

Assiniboia, Birch Hills, Broadview, Bruno, Bulyea, Carlyle, Carnduff, Cudworth, Empress, Gravelbourg Humboldt, Indian Head, Invermay, Kelliher, Kerrebert, Langenburg, Lanigan, Lloydminster, Maple Creek, Melfort, Melville, Moosomin, Moose Jaw, N. Battleford, Outlook, Oxbow, Preeceville, Radville, Regina, Saskatoon, Shaunavon, Shellbrook, Swift Current, Tantallon, Tisdale, Unity, Wadena, Watson, Wawota, Weyburn, Wilkie, Wolseley, Winnipeg, Yorkton.

Dr. P. A. ECKMAN
Svensk Tandläkare
Gott Tandläkarearbete
Hörnet Main St. & Logan Ave. Telefon 88 667

SWING
(Gillette Style)
RAKKLINGOR

Räcka längre--Raka bättre.

Gjord av Sandvikens berömda träkolstål och importerad direkt från A B Svensk Rakklinga, Sandviken, Sverige. Om Eder handlande icke för dem, sänd oss 79c och vi skola omgående sända Eder ett paket om 10 blad.

General Agenter
SANDVIK CANADIAN LIMITED
20 St. Nicholas St. Montreal, Que.

ÖNSKAS

Arbetare för huggning av "pulpwood" 12 och 18 fot lång, 3-5c. loggen. Pr. cord $2:25, 12—18 fot. Närmare upplysningar från
SVENSKA CANADA-TIDNINGENS UPPLYSNINGSBYRÅ
eller från
E. R. Johnson, Box 224, Dryden, Ont.

HELGE ANDERSON
MAILORDER
Box 11 Winnipeg, Man.

Dragspel, Grammofoner, Svenska Järnvaror, Skandinaviska Grammofonskivor av alla kända spelare.
Radioapparater.
Svenska Statens Premieobligationer.
Sänd för Prislistor.
BOX 11, WINNIPEG, MAN.

ABINGDON HOTEL
Abingdon Square, 8th Ave., Near 12th Street New York.
Bästa hotell för den resande skandinaviska publiken. Alla modärna anordningar för 2:dra och 3:dje klassens passagerare.
REKOMMENDERAS AV LEDANDE ÅNGBÅTSBOLAG.
Passagerare mötas på järnvägsstationen i New York vid ankomsten.

DR. S. C. PETERSON
SPECIALIST i Hud-, Könas-, Urin- och Veneriska sjukdomar, har flyttat från 401 till 506 McArthur Bldg.
Ovanför Child's Restaurant.
Kontortid: 10—1, 3—6 och 7—8
Telefon 24 165 Svenska talas.

JACKSON BROS.
Specielit uppmärksammas postorders.
JUVELAR- och GULDSMEDAFFÄR UR, och JUVELREPARATIONER
9962 Jasper Ave., East
Tel. 1747. Edmonton, Alta

DR. BRANDSON
LÄKARE
216 Medical Arts Bldg.
Kontorstimmar från 2 till 4 endast eftermiddagen
Telefon 21 834

DR. GRAHAM WILSON
Specialist.
Njurlidande, blodsjukdomar, veneriska sjukdomar, hudsjukdomar. Mottagningstid 9 f.m. til 8 e.m. 606½ Main St. Invid C. P. R. stationen. Tel.: Kontor: 28 013. Bostad: 42 679.

Dr. B. J. Ginsburg
Specialist
Praktiserande läkare och kirurg vid behandling av
köns-urin-veneriska och hudsjukdomar.
Mottagningstider: 10 f. m.—8 e. m.
403—4 McARTHUR BLDG.
(nära hörnet Portage och Main)
Telefon 88 591.

FOTSPECIALIST.
Svaga leder, veka anklar, svullnader, hiktornar, förhårdnader i huden, inväxta nagla samt alla den mänskliga fotens sjukdomar.
OGONBLICKLIG LINDRING.
DR. G. ALBERT.
Telefon 23 157. 334 Somerset Block.
Aftonbehandling efter särskild överenskommelse.

O. C. Boness, B.A.
Jurist & Solicitör
Skandinavisk advokat
106 Adams Bldg.
EDMONTON, ALTA.

PROVINCIAL LIBRARY

Mot väster genom Klippiga Bergens, paradis.

Från toppen av de höga bergen har man en underbar utsikt över det vilda fjällandskapet. Nationalparkerna de vilda djurens förlovade land. Storvilt i Klippiga bergen. "The Great Divide" — gränsen mellan Alberta och British Columbia. Spiraltunnlarna äro mästerstycken av ingeniörskonst.

FÖR S. C. T. AV Y. M. WILHELMSON.

IV.

(Forts. från föreg. nr.)

Kring Banff och i Klippiga bergen i allmänhet har man tillfälle att idka all slags sport. Man kan göra bergbestigningar, företaga utflykter med automobil och motorcykel, per båt och till häst; man kan roa sig med att spela fotboll och "baseball", tennis eller golf, och ingenting hindrar, att man en brännhet sommardag begiver sig upp bland bergen att åka skridskor eller skidor i den eviga snöns rike. Vad mig själv beträffar föredrager jag gärna bergbestigningar (på grund av kroppskonstitutionen ? S:n) helst till häst så långt detta är möjligt, ty det finnes väl ingentig härligare än att tidigt på morgonen lämna staden och civilisationen och några timmar senare befinna sig uppe på toppen av något högt berg.

Med Banff som utgångspunkt är det möjligt att företaga såväl lättare som svårare bergbestigningar. Flera berg finnas, där upptrampad stig leder ända upp till toppen och andra, varest man bekvämt kan färdas åtminstone till snögränsen. Svårare klättringar leda ofta över vidsträckta jöklar och uppför branta klippor, men de äro knappast tillrådliga för amatörer, utan att vägvisare anlitas. Ty eljest löper han lätt risk att knappast komma helskinnad tillbaka. Bergbestigning är en farlig sak, men därjämte ingalunda något latmansgöra. Tvärtom torde man få leta efter en mera ansträngande sysselsättning. Begiver man sig av från Banff, går färden först genom djupa, doftande barrskogar. Vägen eller stigen börjar alltmera löpa i skarpa slingringar, ty det bär hastigt mot höjden. Skogen glesnar så småningom och ersättes av mindre träd och buskar, men efter ytterligare några hundra fot, försvinner all slags vegetation. Nu gäller det att vara säker på foten .... Terrängen är bruten, klipporna skrovliga, och inunder hotar den gapande avgrunden. Ett enda felsteg kan här betyda en säker död. Man klättrar och svettas, svettas och klättrar, samt måste stundom stanna ett tag, ty luften blir allt tunnare och hjärtat slår häftigare för varje steg. Men långt där uppe vinkar en tillmötes den snöklädda fjälltoppen, som man vill nå till varje pris. Man fördubblar ansträngningarna och kommer allt närmare målet. Slutligen tages sista steget uppe på bergets topp, och man blir då rikt belönad för sina mödor. Vilken ståtlig syn har man ej uppe från toppen! Man blickar ut över liksom ett enda hav av vita toppar, vilka påminna om våldsamma branningar på det stormdrivna havet. Man ser väldiga glaciärer, skiftande i alla färger av solljuset, som strömmar ner från högsommarsolen i zenith, och jökelälvarna lysa likt smala silvertrådar utefter fjällens sidor. Uppe på toppen är den eviga snöns rike, där vinterns konung härskar i ensligt majestät. Över ens huvud utbreda sig endast den klarblå himmelen, och flera tusen fot under ens fötter ligger dalen, man lämnat för några timmar sedan. Staden med dess byggnader och gator ter sig som en lilleputtstad från sagans land, och snälltåget som ilar fram mellan bergen, kan knappast urskiljas. Detta är en syn, man aldrig glömmer; man tror sig vara förflyttad till den sagornas värld, man drömt om i sina allra djärvaste fantasier.

* * *

Vid färder genom Klippiga bergens naturparker möter man ofta på alla slags vildmarkens djur, såsom björnar, älgar och hjortar m. fl., ty detta är djurens förlovade land. De äro alla fridlysta och ha ingenting att fruktta. Det är ej ovanligt, att helt plötsligt en lurvig nalle kommer från skogens dunkel och sätter sig på bakbenen sträckande ut sina väldiga ramar i förhoppning, att han skall få sin beskärda del av den resandes matsäck. En smörgås slukar han i sig med god aptit, och en banan eller ett äpple kommer hans ögon att lysa av fröjd. Belåtet slickande sig om munnen drager han sig slutligen åter in till sitt land i de djupa skogarna, där han kanske nöjd mediterar över det faktum, att hans forne värste fiende — människan — numera i stället är hans bäste vän och beskyddare.

Jakt är givetvis helt förbjudet inom nationalparkerna, men utanför desamma finnas stora områden, där jaktälskaren kan få sitt lystmäte av vilt. Här påträffas grizzlybjörnen, som är gråbrun till färgen, och på grund av dess kollosala styrka och blinda raseri, om den retas eller blir sårad, är den farligaste bland björnsläktets medlemmar. Jakt på brunbjörn kan bjuda på många spännande och nervkittlande episoder, där lätt en hemsk död hotar jägaren, om han ej placerar kulan på rätt ställe. Svartbjörnen slutligen påträffas lättare och jagas även för dess goda pälS.

Bland övrigt vilt i Klippiga bergen är älgen, vars majestätiska rikt förgrenade horn gör honom särskilt eftersökt av jägaren. Älgen påträffas särskilt i de djupa skogarna bland bergen. Hjorten däremot förekommer förnämligast på mera öppet land, såsom moss- och ljunghedar. Bergsgeten är svår att få inom skotthåll, ty den håller sig med förkärlek till de högre upp liggande bergsregionerna. Den har ett ytterligt väl utvecklat luktsinne och vädrar den annalkande faran på långt avstånd. Berggeten är vidare snabbfotad samt trampar aldrig fel. Likt en vindil spränger den fram bland bergen, finner fotfäste på nästan lodräta klippväggar, där intet annat fyrfota djur kan taga sig fram, och kastar sig mer stor djärvhet över väldiga stup och avgrunder. För jakthunden är den ett svårfångat byte, ty med sina skarpa horn är den ständigt redo att genomborra honom, kastar sig blixtsnabbt över fienden och trampar ihjäl honom. Till följd härav har berggeten ingen att frukta utom människan och — den bevingade örnen, ty den senare skjuter likt en pil ner över sitt tillämnade byte och fångar det i flykten med sina skarpa klor. En bergget stående på toppen av en hög fjällbrant är en ståtlig syn med sitt högburna huvud, sina krumböjda horn och det långa hakskägget böljande för vinden. Han verkar som en naturens egen skyddsling och uppgår liksom i ett med de skrovliga klipporna, vilka utgöra hans kära fristad på jorden.

* * *

Efter en kortare vistelse i Banff fortsatte jag åter resan mot väster. Järnvägen följer den skogrika dalen kring Bow River och löper utefter Vermillion Lake förbi det egendomligt formade Castle mountain. Såsom namnet antyder, påminner detta berg till formen om ett slott eller en fästning, och med litet fantasi till hjälp kan man lätt urskilja jättelika, terassformade bastioner på bergets sidor samt längst uppe ett ståtligt torn. Castle mountain är åtta mil långt samt höjer sig 9,030 fot över havsytan. Längst i söder urskiljas de snöhöljda pikarna av bergen över Simpson's pass, och mot sydost skjuter det 9,680 fot höga Pilot mountain upp mot skyn.

Pilot mountain — Lotsberget — gör sig även förtjänt av sitt namn, ty dess skarpa topp är synlig på långt åt alla väderstreck och verkar som ett landmärke eller ledare vid färder genom de obanade bergstrakterna. Bland andra intressanta fjälljättar på över niotusen fots höjd är Hole-in-the-Wall mountain. Detta namn kan synas litet egendomligt, men härleder sig från en stor, naturlig hålighet eller grotta, som går 160 fot in i bergets sida. Nära stationen Eldon utbreder sig pånytt ett storslaget panorama av höga fjäll. Nästan rätt i söder äro Storm mountain och Mount Ball (respektive 10,309 och 10,825 fot) Högst över horisonten sticker det ståtliga Temple mountain upp — 11, 626 fot — vars blånande snö- och istäckta sidor glittra med sällsynt färgpraki i solskenet.

Efter trettiofyra mils resa från Banff nås en annan av Klippiga bergens mera bekanta turistorter, Lake Louise. Från stationen nås sjön med samma namn medelst spårväg, som klättrar ytterligare 30 fot i höjden. Vid Lake Louise, beläget på 5,670 fots höjd över havet, är ett magnifikt turisthotell uppfört, varifrån utflykter kunna företagas åt alla håll.

Sex mil väster om Lake Louise, nära stationen Stephen, nås 5,338 fot över havet "The Great Divide", vilken är högsta punkten på Canadian pacifik-järnvägen och, bilddikt talat den nordamerikanska kontinentens ryggrad. Här är även gränsen mellan Alberta och British Columbia. Denna plats är utmärkt med en ståtlig portal, där naturliga, knotiga trädgrenar bilda de respektive provinsernas namn, samt byggd över en liten fors, vilken delar sig och sänder grenar är öster och väster. Vattnet i de österut gående strömmarna tänkes genom skilda flodsystem nå Hudson Bay i Manitoba och därmed den atlantiska oceanen, under det att den lilla bäcken mot väster antages mynna ut i Stilla havet.

Från Alberta har nu tåget ångat in i British Columbia och fortsätter genom Kicking Horse Pass på dess vidare färd mot västkusten. Detta pass är så uppkallat efter en olyckshändelse som inträffade under järnvägsanläggningens dagar, då en av ingenjörerna skadades en en sparkande häst. Den återstående cirka 14 mil långa resan från Stephen till Field är av allra största intresse, ty här sänker sig järnvägen ej mindre än närmare en kvarts mil och passerar genom de över hela världen kända Spiraltunlarna.

Intill år 1909 var denna sträcka den svåraste passagen på C. P. R:s transkontinentala linje, ty stigningsgraden uppgick till 4,5 procent, varför östgående tåg — från väster till öster — måste framföras med ända till fyra eller fem lokomotiv. Men genom att spränga tvenne tunnlar löpande spirallikt inne i berget, har nu stigninge reducerats till 2,2 procent, och två lokomotiv äro numera i stånd att med vanlig hastighet föra upp de tunga snälltågen. Dessa tunnlar äro kända under namnet "Spiraltunnlarna" och äro verkliga mästerstycken av ingeniörskonst.

Från öster löper järnvägen först in i en tunnel under Cathedral mountain. Denna tunnel är 3,225 fot i längd, går i en fullständig cirkel, passerar under sig själv (kusligt!) samt utmynnar 54 fot lägre i den nedanför liggande dalen. Mount Cathedral är 10,454 fot högt, och särskilt bör man lägga märke till en stor glaciär nära bergets topp, högt över ens huvud. Från den första tunneln svänger banan något åt öster, löper förbi stationen Yoho över Kicking Horse river och inträder i tunneln nummer två under det 8,795 fot höga Mount Ogden. Även denna tunnel, som är 2,922 fot lång, beskriver en komplett cirkel, passerar under sig själv, och tåget kommer åter ut i dagsljuset 50 fot lägre, varpå det ännu en gång löpande över Kicking Horse River, fortsätter mot väster till Field. De båda tunnlarna bilda i det närmaste en "S" i form och äro rena underverk, sprängda som de äro genom det solida berget. Före ingången i den första tunneln kan man från järnvägen uppe på bergsslutningen, högt ovan dalen, få en god inblick i, hur tunlarna konstruerats för att sänka banan i den djupa dalen ñunder.

Några minuter efter det att tåget lämnat den sista tunneln, når det Field's station, där tio minuters uppehåll göres för lokombyte och lunch.

Drätselkammaren i Göteborg har utsett två delegerade att jämte landstingets delegerade granska förvaltningen av Stretered.

Kristinehamns praktiska skola kommer nästa år att fira sitt 50-årsjubileum med ett stort kamratmöte för hittillsvarande elever. Sammanlagt har skolan varit besökt av 13,000 elever.

Eclectric Olja
för människor och djur.

SEDAN 60 ÅR DET POPULÄRA MEDLET FÖR HOSTA, FÖRKYLNING, VRICKNING, SÅR, SKAVSÅR, LAM RYGG, ETC. Få det äkta. PRIS 35c överallt.

Barnens spalt.

Hem och hembygd i Önnemo.

av

ANNE MARIA ROOS.

ÖNNEMO BY.

1.

SÖRGÅRDEN OCH FOLKET DÄR.

PER OLSON OCH TOMTEN.

För länge, länge sedan bodde det i Sörgården en bonde, som hette Per Olson. Han var känd i hela socknen som en duktig och flitig karl. Och allt gick honom väl i händer, så att han räknades för att vara den rikaste bonden i Önnemo. Denne Per Olson kände ju väl till de gamla sägnerna om, att tomten gör mycket för gårdens välstånd. Och likaså visste han, att tomten tycker om, att man ger honm gröt vid jul och påsk. Julafton och påskafton lät därför Per Olson sätta ut ett stort fat präktig vit söt-gröt åt tomten.

Nu hände det en gång, sent en afton vid skördetiden, att Per Olson gick ner till ladugården för att se till en ko, som var sjuk. Då fick han se tomten. Denne var liten och gråklädd med en röd luva och kom släpande på några rågax. Per Olson gömde sig bakom stugu-knuten för att se efter, vad tomten tänkte göra med axen. Då såg han, huru tomte-nissen begav sig till ladan och släpade axen ditin. Strax därpå kom han ut igen tomhänt och begav sig bort över tunet.

Ut ur den stora blåklockan, som växte alldeles vid förstubron, hoppade nu en liten tös fram, som väl knappast var en tum lång. Men när hon kommit ner på marken, växte hon i en hast, så att Per Olson tydligare kunde se henne. Hon var vacker och fin och hade ett par vingar på ryggen. Per Olson förstod ju genast, att det var en älva.

Älvan ropade med späd, fin stämma:

—God afton, tomtefar! Vad pysslar du med i kväll?

— Å, jag hämtar ax, som blivit kvar på råg-åkern, svarade tomtefar. De ha bärgat in sin skörd i dag, men alltid blir det något kvar, som man gärna kan ta vara på.

— Du är till god hjälp här i gården, du tomtefar, tyckte den lilla älvan. Du strävar både bitti och sent och ser om allt.

— Ja, jag hjälper ju så gärna till här, sade tomten.

Och så traskade han iväg utåt gårdet för att åter hämta in några rågax.

Någon tid därefter skulle vetet skäras hos Per Olsons. Det var fint skörde-väder, så att alla grannarna voro ute i otta för att hinna med så mycket som möjligt. Men när Per Olson vaknade den morgonen, tänkte han: "Jag kan gott ligga en stund till. Jag får ju så god hjälp av tomten, så min skörd blir nog i alla fall bärgad."

Så somnade han om igen och kom inte ut på gärdet, förrän solen stod högt på himmelen. Han och drängen skuro nu så mycket de hunno, men där var dock mycket o-skuret, när kvällen kom. Och dagen därpå blev det hällregn.

—Nåja, tröstade sig Per Olson, jag har så god hjälp av tomten, så jag reder mig nog ändå.

Så kom han i vana att lättjas och stiga sent upp. Han skötte sina sysslor dåligt och vårdade sig ej om sina kreatur. Tomten ser ju efter gården, tänkte han alltid.

Men snart nog började det märkas, att Sörgården inte längre sköttes som den skulle. Skörden blev illa bärgad, kreaturen dogo. När våren kom, måste Per Olson köpa sitt utsäde och var tvungen att sätta sig i skuld därför. Snart bette det i hela socknen, att Sörgårds-bonden började komma på obestånd.

Så blev det åter skördetid. En afton kunde Per Olson inte sova. När ha nlegat en stund på sin bädd, steg han upp och tänkte, att han kunde likaså gärna titta in i ladugården ett tag och se efter, om kreaturen hade nog foder. Som han nu gick över tunet, varsnade han åter tomten. Han stack sig hastigt undan bakom stugu-knuten för att speja ut, vad tomten nu hade för sig.

Tomten gick åter och släpade på några rågax. Men denna gång kom han ifrån ladan, och detta förundrade mycket Per Olson.

Där tittade åter den lilla älvan ut ur den stora blåklockan.

— God afton, tomtefar! hälsade hon. Vad sysslar du med i kväll?

— Jag håller på att släpa från gården, sade tomten.

Den som strävar och knogar
ha ska ha fulla logar.
Men den som är slarvig och lat,
han ska ha tomma fat.

Och så begav sig tomten bort, släpande på sina ax.

Då begrep Per Olson, hur det var fatt; blott den flitige blir hjälpt av tomten, men den late blir straffad. Och när han nu tänkte på, huru lat och vårdslös han varit det sista året, blygdes han djupt och beslöt att ändra sig.

Snart rådde det åter flit och ordning på Sörgården. Det märktes av både folk och kreatur, och det märktes icke minst av tomten. Och allt begynte åter gå Per Olson väl i händer, så att han efter en tid åter räknades för en av de dugligaste och mest välbärgade i socknen.

Tomten sig, å tunet rör
tyst i afton-stunden,
där till folk och fä han gör
nu den vana runden,
ser, att alla slumra gott,
alla ha sin kvällsvard fått;
hästarna och korna,
Brunte och Gullhorna.

Lugn och lycksam dagen gick,
alla sågos sträva.
Far sitt gärde upplöjt fick,
mor sågs drällen väva.
Gamlamor vid rocken spann,
såg ock till, att brasan brann.
Drängen grov rabatten,
lösen hämta vatten.

Alla barnen lekte snällt,
sen de lärt sin läxa.
Intet kiv och intet kält.
Ingen hördes käxa.
Ja, i afton tomtefar
riktigt stor-belåten var,
nöjd med allt i gården,
där han skötte gården.

En lyckad sommarfest i Riverland.

Riverland Hall vid Lac du Bonnet var under söndagen samlingsplatsen för den stora skandinaviska koloniens många medlemmar. Ett synnerligen stort antal svenskar från Winnipeg hade också sökt sig ned till det vackra och inbjudande samhället för att tillsammans med vänner och frändar taga del i den välplanerade sommarfest, som avhölls på söndagen av Board of Directors för Riverland Hall. Denna utmärkta samlingslokal, som ligger på en liten vacker udde snett emot samhället, har som bekant uppförts av trakteng skandinaver för att utgöra samlingsplatsen för ung och gammal under såväl vinterns långa kvällar som sommarens ljusa aftnar. Under den gångna vinterns lopp utfördes en hel del nybyggnader och förbättringar på lokalen och i avsikt att söka bestrida de kostnader, vilka voro förenade härmed, hade styrelsen beslutat anordna en större "Homecoming"-fest söndagen den 31 dennes. Ett lockande program hade arrangerats, och för de till ett par hundratal personer uppgående besökarna blev dagen också en stor succes.

Festen inleddes med ett omfattande sportprogram, som bjöd på många roliga poänger. Dragkampen mellan Winnipeg-laget, som i hast hade rekryterats bland de många turisterna, och de sega Lac du Bonnet-"gubbarna," blev en av dagens sensationer, en annan var obetingat den spännande hästkapplöpningen, och den sista och kanske också den bästa blev Tillbergs ypperliga musik, som till ria morgonstund lockade de många besökarna.

Kommitterade skötte sin sak ypperligt. En särskild eloge bör givas stud. C. O. Carlson, som bland annat var ledare för sportprogrammet. På ett utmärkt sätt skötte han sin uppgift som ledare för alla tävlingarna och kännetecknade sig därigenom som en verklig "sport."

Många av turisterna hade tagit in på det välskötta hotellet "Silver Lodge," där vår landsman Nils Johanson sköter spiran. För någon tid sedan hade vi en skildring i tidningen över denna hemtrevliga badort, och vi vilja för dagen endast understryka, vad som sades där om badortens och hotellets utmärkta skötsel. Våra landsmän skulle med fördel kunna utse Silver Lodge som en lämplig "camp"-plats under helgen, ty ett mera naturskönt läge får man säkerligen leta efter. Med sin tennisbana, krocketplan och rika tillfällen till fiske kan detta ställe mäta sig med vilken annan mindre badort som helst. En fördel, som bör kunna nämnas, är den otvungenhet, som möter en var man än befinner sig i Riverland. Turisternas antal har visserligen på grund av det ostadiga vädret icke varit allt för påfallande under sommaren, men trots att ett 40-tal personer vistades där under vårt besök, kände man sig dock som man tillhörde samma familj.

Bilvägen till samhället är också den bästa, och den 74 mil långa vägen tillryggalades med lätthet på 2¼ timme.

* * *

Vid sportstävlingarna under den angenäma festen prisbelönades följande personer:

Löpning, flickor, 10 år och under:
1:sta pris Dolly Bellin, 2:ndra pris Ruth Svedlund.

Löpning, pojkar 10 år och under:
1:sta pris Karl Anderson, 2:dra pris Raymond Nässtrom.

Löpning, flickor 11—15 år:
1:sta pris Katrine Hanson. 2:ndra pris Ingeborg Anderson.

Löpning, pojkar 11—15 år:
1:sta pris Sigurd Hammer, 2:ndra pris Harry Wold.

Pojkars trebenslöpning:
1:sta pris Roland Evens och Roy Wold. 2ndra pris Karl Anderson, John Tyndal.

Flickors trebenslöpning:
1:sta pris Dagny Osline och Clara Anderson. 2:ndra pris Clara Erickson och Dolly Bellin.

Löpning, ynglingar:
1:sta pris Agnar Erikson; 2ndra pris Olof Larson.

Löpning, gifta damer:
1:sta pris mrs Luthen; 2:dra pris mrs Cederholm.

Löpning, feta damer:
1:sta pris mrs Erik Carlson; 2ndra pris mrs E. Samson.

Herrars "nöt"-kapplöpning:
1:sta pris Ivar Anderson; 2ndra pris P. Anderson.

Damernas äggrullningstävlan:
1:sta pris mrs Osline, 2ndra pris mrs Seaburg.

Dragkampstävlan Winnipeg—Lac du Bonnet:
Vinnare Lac du Bonnets lag. (Winnipeglaget hade följande sammansättning: Hermanson, Chas. Gustafson, Fred Steele, Osline och Lars Mattson samt John Torell).

Basebollstävlan:
Flicklag mellan Lac du Bonnet och Bessajour. Lac du Bonnets lag segrade.

Hästkapplöpning:
1:sta pris E. Dummery å hästen Pit; 2:ndra pris Fred. Pederson å hästen Bob.

Nervös och sömnlös. Herr Claudio Cerrini från Vineland, N. J., skriver: "Jag var oförmögen att sova och hade blivit mycket nervös. Jag hade försökt många mediciner, men Dr. Peters Kuriko var den enda som hjälpte mig. Jag mår nu förträffligt, åtnjuter en lugn sömn och är ej nervös". Denna beprövade örtmedicin bygger upp kroppen och stärker nervsystemet; den utdriver väder och giftiga ämnen samt ökar avsöndringen av magsaften. Kuriko är ej en vanlig handelsvara; den tillhandahålles från laboratoriet av Dr. Peter Fahrney & Sons Co., 2501 Washington Blvd., Chicago, Ill. Skriv efter upplysningar.

Levereras tullfritt i Canada.

Inbrott har förövats i Fristads kooperativa handelsförening, varvid varor för 250 kronor tillgrepos.

Sveriges kvinnliga idrottsförbund ämnar i anslutning till förbundets svenska mästerskapstävlingar i allmän idrott i Lidköping den 31 juli anordna en träningskurs, särskilt med tanke på olympiska spelen i Amsterdam nästa år.

Advokat Branting tillbaka från U. S. A.

Bland passagerarna, som nyligen anlände till Göteborg med "Drottningholm" märktes även advokat Georg Branting, vilken nu återkom från sin resa med anledning av Sacco-Vanzetti-affären. Han uttalade därvid på förfrågan om sitt arbete rörande undersökningen av de anklagades sak, att det varit ett ömtåligt uppdrag, men konstaterade, att hans närvaro icke uppväckt någon motopinion. Han hade bl. a. sammanträffat med generalguvernören för Massachusetts, mr. Fuller, som gav intryck av att vara en stark och oberoende man. Uppskovet med domens verkställande hade orsakats av att den tillsatta undersökningskommittén ännu ej slutfört sitt arbete.

Advokat Branting hade besökt de båda dödsdömda och han hade fått ett starkt intryck av deras personligheter. Rörande utgången av processen ville han ej uttala sig, men betonade, att saken vore mycket svårlöst.

Värdefull Svensk Bok FRITT!

Varje man borde sända efter ett exemplar av den intressanta och lärorika

SVENSKA RÅDGIVAREN

"GODA RÅD"

Denna berömda med flera illustrationer försedda läkarebok, som Doktor Leigh skrivit speciellt för svenskar i Amerika lämnar många värdefulla råd och upplysningar för unga män, omnämner alla för män säregna sjukdomar, deras följder, förebyggande och huru de kunna botas i hemmet o. s. v. Boken handlar även om Livets Hemligheter och borde läsas av varje ung man. Om ni varit offer för oförstånd i edra unga år, eller systemet blivit försvagat genom utsvävningar i senare år, bör ni skriva efter boken. Ni kan bliva återställd till fullkomlig hälsa och styrka genom Dr. Leighs behandling. Boken sändes alldeles gratis och portofritt i förseglat omslag till alla, som insända namn och adress till

Dr. L. K. LEIGH, 177 N. State St., D. 14. Chicago, Ill.

En Trogen Rådgivare och en Verklig Skatt är RÄDDNINGS-ANKARET

Denna bok, klar, lärorik, med många avbildningar, borde läsas av båda könen. — Den är av vikt för folk som ämna gifta sig, eller som leva i olyckligt äktenskap! Den beskriver vidare alla könssjukdomar, de förskräckliga följderna av ungdomssynder, såsom svaghet, nervositet, minnessvaghet o. s. v. och förklarar, hur dessa för alltid kunna upphävas! Detta oskattbara, oförträffliga verk, 250 sidor, lämnas vi mot insändandet av 25c i frimärken och denna annons. (Registrerad 35c).

M. A. Ericius Remedy Co.
185 Pearsall Ave.,
JERSEY CITY, N. J.

Inkorporerat 1880 i enlighet med kongresslagarne för undertryckandet av kvacksalveri. Var god nämn Svenska Canada-Tidningen.

FARM TILL SALU.

Lämplig för blandad farmning. Belägen i gott skandinaviskt distrikt med skola och utmärkta vägar. Endast 70 mil från Winnipeg — 1 mil från järnvägstationen Menisina i Manitoba. Gott boningshus och nödvändiga uthus finnes å farmen. Bra brunn med härligt dricksvatten. Säljes billigt om snar uppgörelse kan ske. För vidare upplysningar tillskriv eller hänvänd Eder till

O. A. Hagardt
361 Logan Ave., Winnipeg.

Privat tel. 35 736; Kontor 24 963
Skandinavisk Advokat
W. J. LINDAL, B.A., L.L.B.
Jurist, Solicitör, etc.
Great West Permanent Bldg.
Lärare vid Manitoba Law School

JOS. T. THORSON
Barrister etc.
SCARTH, GUILD & THORSON
303 Great West Permanent Bldg.
Privte Phone 44 002. Office 22 768

A. S. BARDAL
BEGRAVNINGSBYRÅ
Begravningar ombesörjas punktligt och till moderata priser.
GRAVSTENAR
Tel.: 86 607
Bardal Blk 848 Sherbrooke St
Orderföreståndare
P. S. BARDAL

The Viking Hotel
785 Main Str. Winnipeg, Tel. 57 686
Bästa Skandinaviska Hotell för den resande publiken. 1sta klass rum. Ånguppvärmning. Varmt och kallt vatten. Vänligt bemötande. Pris 75 c och en $1.00 per dag.
CHAS. GUSTAFSON, Ägare.

BELL HOTEL
Hörn. Main och Henry, 1 kvarter söder om C. P. R. Station.
Från $1.50 till $3.50 per dygn. Detta hotell har nyligen försetts med nya möbler och undergått en grundlig restauration. Kallt och varmt vatten i alla rum, av vilka 40 äro försedda med bad. Trevlig matsal, endast vit betjäning. Speciella priser för veckor och månader.
D. A. McGILLIS, Ägare. Telefon 28 975

Cafe Norden
har bytt ägare, och innehaves numera av
Alfred Egnell.
God och vällagad mat serveras till billigaste priser. Gott kaffe och dagligen nybakade wienerbröd.
GÖR ETT BESÖK
Tidningar Tidskrifter.

ÖNSKAS
Ett medelålders fruntimmer får plats som hushållerska på farm för en liten familj, där husmoder saknas. Biljetten betalas.
Skriv till
S. C. T. 325 Logan Ave. Winnipeg, Man.

Uppsättning av överlåtelsehandlingar, teckning och utskrivning av försäkringar, juridiska uppdrag, hjälp med uttagning av medborgarepapper m. m. verkställas. Reel behandling.
G. G. THOMPSON
CANWODD, SASK.

SVENSKA CANADA-TIDNINGEN

P. M. DAHL, Managing Editor

Printed and published every Thursday by the CANADA WEEKLY PRINTING Co. Ltd., a joint stock company, incorporated under the laws of Manitoba, at its office and place of business, 225 Logan Ave., Winnipeg, Man.
TELEPHONE: 29 011

PRENUMERATIONSPRIS:

Helt år i förskott	$2.0[illegible]
Halvt år i förskott	1.[illegible]
4 månader i förskott	1.00
Helt år till Förenta Staterna	2.50
Helt år till Sverige	3.00
Halvt år till Sverige	1.50

Prenumerationsmedel kunna sändas såväl i registrerat brev som genom Post- eller Express Money Order eller Postal Note. Dessa senare, som ej behöva registreras, böra göras betalbara till The Canada Weekly Printing Company, Limited.

Prenumerant, som önskar sin adress ändrad, ombedes att insända både den gamla och den nya adressen.

Insända prenumerationsmedel kvitteras endast å den gula adresslappen.

ANNONSPRIS PÅ BEGÄRAN.

Efterfrågningar, 3 gånger	$1.50
Dödsannoncer med svart ram och kors	1.50

Förlovningsannonser, önskas. etc., 50c. per gång å utrymme icke överstigande 1 tum enkel spalt. Betalning för småannonser bör alltid insändas i förskott.

Torsdagen den 4 Augusti 1927.

DEN FINANCIELLA SITUATIONEN I CANADA.

SEDAN de olika departementen och statens affärsdrivande verk under loppet av juli månad hunnit slutföra räkenskaperna för det gångna halvåret och de olika rapporterna blivit kända, har man med största tillförsikt kunnat konstatera, att landets finansiella läge är det bästa på många år.

Jubileumsåret har i ofantligt stor grad satt sin prägel på utvecklingsarbetet i landet, och ett betydande antal nya officiella byggnader har grundlagts, järnvägslinjer påbörjats och brokonstruktioner planlagts samt delvis fullbordats. Det har i viss mån ansetts lyckobådande för framtiden att just på jubileumsåret inviga eller påbörja nya utvecklingsfält för vårt unga fosterland.

Studera vi först och främst obligationsmarknaden, skola vi se, att försäljningen av noterade obligationer, jämfört med föregående år, är betydligt lägre. Trots att fortfarande U. S. fournerar den canadensiska obligationsmarknaden med avsevärda kapitaltillskott, framvisar försäljningen inom det egna landet en sådan epokgörande förhöjning, att dess like ännu icke skådats. Kunna vi även i framtiden fortsätta i denna riktning, är den dag icke långt avlägsen, då huvudparten av den canadensiska obligationsstocken kommer att stanna inom landets egna gränser. På så sätt framskaffas också en mera sund nationalekonomi än vad nu är fallet, och den canadensiska dollarns notering stabiliseras.

Enligt handelsdepartementets senaste officiella rapporter, visar handelsbalansen ett betydande överskott mot föregående års resultat, och enbart utrikeshandeln ökades med nära $500,000,000, så att merhandeln inbringade ett totalöverskott av $447,880,591.

Även tullverkets rapporter äro mycket optimistiska och ingiva förhoppningar om en merinkomst från detta affärsdrivande statsverk med åtminstone $40,000,000. Reorganisationen inom tullverket och den skärpta kontrollen av räkenskaperna samt den utökade personalen vid de olika tullstationerna visa åsyftat resultat. För dem, som hava föregående års sorgliga tullskandal i färskt minne, måste denna uppgift verka synnerligen tillfredsställande. Man må vara vän av tullskydd eller ej — tullverkets inkomster äro dock en av landets säkraste inkomstkällor, utan vilka vi säkerligen skulle påbördas en betydligt tyngre skattebörda genom direkta skatter än vad nu är fallet.

Övergår man sedan till de bägge större järnvägsföretagens rapporter för det gångna halvåret, möter man visserligen en minskning i nettobehållningarna, vilka för denna termin ej uppgå till vad motsvarande termin inbringade föregående år. En minskning av nära $2,500,000 har uppgivits av bolagen, men betänker man, vilka betydande utvidgningar, som företagits av såväl C. N. R. som C. P. R., måste man dock anse slutresultatet mycket gynnsamt.

Först av allt bör man betänka, att anslaget till C. N. R., enligt vad kommunikationsministern Hon. Chas. Dunning framhöll under budgetsdebatten i parlamentet i början av februari, nedskurits med $10,000,000 varför det nu noterade överskottet av $14,070,787 mot $15,557,734 föregående år i realiteten innebär en avsevärd ökning av inkomsterna. Vidare bör man betänka det kolossala nybyggnadsprogram, de bägge ledande järnvägsföretagen inlett i år, och vilket för prärieprovinserna innebär mycket stora fördelar för transporteringen av speciellt lantmannaprodukter. Likaledes har det enorma byggnadsprojektet vid Hudson Bay och denna järnvägs färdigställande dragit enorma kostnader, vilka alla kunnat täckas av den ordinarie utgiftsstaten, i dagarna bebådat en väsentligt större inkomst från skatterna på

Man bör i detta sammanhang ej heller förglömma, att den löneförhöjning, de canadensiska järnvägarna i år beviljade sina anställda, uppgår till $7,000,000, vilket belopp kommer att i huvudsak stanna inom landet, varför detta måste anses som ett välkommet och betydelsefullt tillskott till vår inhemska penningmarknad.

Det allmänna ekonomiska tillståndet i landet är också det bästa sedan förkrigsåren. Finansdepartementet har till exempel i dagarna bebådat en väsentligt större inkomst från skatterna på grund av de ständigt stigande inkomsterna för befolkningen. Vår export av lantbruksprodukter och industrialster är också i ständigt stigande, och särskilt gynnsamt för Canada anses det i våras ingångna handelsavtalet med Vestindien bliva.

Den efter världskriget följande depressionstiden, vilken ännu icke övervunnits i många europeiska länder, synes nu helt vara borteliminerad i Canada. De svåra efterdyningarna av densamma kunna visserligen i vissa undantagsfall ännu sätta sin prägel på vårt näringsliv, men i allmänhet kan man dock säga, att Canadas nationalekonomiska liv numera är lagt på en sund basis, som ger stor anledning till förväntningar om en allmän blomstring inom allt näringsliv.

Inom en icke alltför avlägsen framtid kommer Canada också att skaffa sig tvenne viktiga samfärdsleder till våra största avnämare, U. S. och Europa. Projektet med St. Lawrencefloden som en betydelsefull farled genom ett omfattande kanalsystem kommer att bliva av enorm betydelse för vår marknad på U. S. likaväl, som denna anläggning kommer att inverka mycket fördelaktigt på vår import från detta land, då vi genom den förkortade distansen kunna påräkna nedsättning av fraktkostnaderna. Farleden vid Hudson Bay, slutpunkten må förläggas antingen till Port Nelson eller någon annan eventuellt lämpligare plats, innebär en avsevärd förkortning för marknadsföringen till den gamla världen. Denna farled, som planerats i århundraden, är synnerligen viktig för västern och då speciellt för transporten av vetet. En tidsbesparing av ända upp till tre och fyra dygn beräknas genom farledens öppnande. För exportören och producenten betyder detta borteliminering av fraktavgifterna under motsvarande tid, vilket i längden, med de enorma kvantiteter, som årligen exporteras österut, innebär en besparing av miljoner och åter miljoner för farmarebefolkningen.

I samband med de anslående högtidligheterna vid firandet av Canadas diamantjubileum framhöll bland annat premiärministern Right Hon. Mackenzie King, att landet i mer än ett avseende stod vid en epokgörande vändpunkt i sitt utvecklingsarbete. Vi äro övertygade om att dessa ord, fällda av en av Canadas mest framsynta statsmän, skola besannas inom en snar framtid. Utvecklingsarbetet inom vår nation har gått framåt med stormsteg, därom kunna vi alla vara ense — men vi kunna ej begära, att det skall fortsätta i samma takt. Det vore onormalt. Vi stå snart inför en vändpunkt i vår ekonomiska utveckling, och vi kunna vara stolta över det arbete, som nedlagts för att bringa Canada till den betydelsefulla plats, det intar i världen av i dag. Kommande dagar skola bygga på den grund, som lagts, det är sant, men kommande generationer skola också förstå, att den sunda utveckling, landet genomgått under denna 60-åriga etapp, letts insiktsfullt ur alla synpunkter.

Att Canada, då detta jubileumsår gått till ända, skall kunna framvisa en sund ekohomisk ledning för sitt nationalekonomiska liv, torde redan nu med bestämdhet kunna fastställas.

Enligt den statistik, som vid årsskiftet utarbetats av Nationernas Förbunds ekonomiska råd, stod Canadas capitarikedom vid $2,406, jämfört med $1,100 år 1903. Av de 35 nationer, vilka inberäknats i denna statistik, stod Canada som nummer tre i ordningen, endast föregånget av U. S. med $2,918 och Storbritannien med $2,459. Det skulle icke böra anses otroligt, att Canada vid årsskiftet går om moderlandet och lyckas placera sig som nummer 2 i ordningen bland de ledande nationerna i världen. Åtminstone inte om den nuvarande sunda finanspolitiken kommer att bliva den tongivande under det nu inledda halvåret.

De liberala och arbetarpartiet.

MAN agiterar i England för en arbetsallians mellan de liberala och arbetarpartiet för att kunna hålla de konservativa i schack. En minoritet hos de liberala och en minoritet bland arbetarledarna meddelas ivra för planen, som understödes av den beryktade förkämpen för liberala angelägenheter, The Manchester Guardian. Idén är, att det finnes mera gemensamt mellan de liberala och arbetarpartiet än mellan de liberala och de konservativa, eller arbetarpartiet och de konservativa — med andra ord att det konservativa partiet är den gemensamma fienden till både de liberala och arbetarpartiet, och att de liberalas och arbetarpartiets bekämpande av varandra är det bästa sättet att hålla det konservativa partiet vid makten.

Många liberaler komma utan tvivel att opponera sig mot något som hälst samarbete med arbetarpartiet; många av dem skulle föredraga ett samarbete med de konservativa. I arbetarpartiet finnas de, som önska se detta kämpa sin strid ensam, utan inblandning med andra partier. På samma gång finnas både hos de liberala och hos arbetarpartiet de, som anse, att en åtgärd av något slag måste vidtagas, om man skall kunna beröva de konservativa makten.

Anledningen till detta är naturligtvis den valmetod, som användes. I en "trehörnad" strid kan minoritetens kandidat bli vald, fastän han ej representerar en allmän åsikt i valkretsen. Detta händer i Canada ganska ofta och förekom sist i Manitoba vid det senaste valet, då den överförbara rösten gjorde det omöjligt för en minoritetens kandidat att bli vald.

Marknaden i Regina och kreatursuppfödningen.

EN AV orsakerna till att utställningen i Regina har en sådan framgång bland de jordbruksidkande distrikten i Saskatchewan är den uppmärksamhet den fäster vid huvudnäringen i provinsen. Den agrikulturella delen av utställningen hålles alltid främst.

En av glanspunkterna i denna veckas utställning är, som det varit vid föregående marknader i staden, kreatursutställningen. Saskatchewan har, som var och en vet, gjort stora framsteg i utvecklingen av kreatursuppfödningen. Under det senaste året har en hel del skrivits i dagspressen och farmtidningarna om Saskatchewans prisbelönta kreatursuppsättning och hur provinsen vann mästerskap vid den kungliga vintermarknaden i Toronto och vid den internationella utställningen i Chicago. Det finns ingen provins i västern, som är mera värd beröm för sin kreatursuppsättning än Saskatchewan, och det bästa av densamma har naturligtvis förts till utställningen i Regina, liksom mycket av den bästa kreaturstam, som uppfötts i de andra provinserna och några av staterna i den amerikanska unionen. Vid utställningen i Regina kan man alltså få se ett stort antal av de bästa hästar, nötkreatur, får och svin, som någonstädes blivit uppfödda.

De som besöka utställningen i Regina ha tillfälle att se en utvald djurstam och ge genom sin närvaro en uppmuntran åt kreatursuppfödningen i denna provins. Direktörerna för utställningen böra tackas för den uppmärksamhet de giva åt allt vad till lantbruket hör, och det är att hoppas, att befolkningen kommer att visa sin uppskattning av detta genom att infinna sig i stort antal.

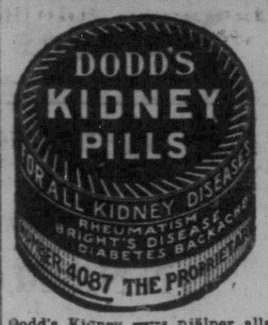

Dodd's Kidney Pills hjälper alla slags njurajukdomar, såsom reumatism, Brights sjukdom, diabetes och ryggvärk! Dodd's Kidney Pills säljas för 50 cents per ask av alla apotekare eller sändas per post efter mottagandet av likviden. The Dodd's Medicine Co., Ltd., Toronto, Ont.

De ökade statsinkomsterna.

GENERALTULLDIREKTÖREN i Canada rapporterar större inkomster från sitt departement. Med en beräknad fortsatt ökning i erläggandet av tullavgifter från den 31 sistlidna mars till samma datum nästa år, anser han, att en ungefärlig ökning av 40 millioner dollars kan väntas under fiskaåret 1926-27. Siffrorna under förra året voro 180 millioner.

De avskräckande upptäckterna av oegentligheterna i tullen och den följande undersökningen av en speciell kommission hava haft sitt goda med sig. Enligt tulldirektören mr. Breadner ha reorganisationen av verket, ändrandet av tullagen beträffande uppbörden och den allmänna uppryckningen hos de enskilda tjänstemännen, förutom den ökade importen, förbättrat resultatet. Den moraliska effekten hos dem, som bruka kringgå tullen, har också varit påtaglig efter hela linjen. Luften har blivit rensad, och den hederlige affärsmannen har befriats från ett tungt handicap.

De ökade inkomsterna av den med 10 procent reducerade inkomstskatten äro också lovande. Från denna källa voro förra året de erlagda skatterna 47½ millioner; detta år har detta belopp redan inbetalts så när som på 4 millioner dollar.

Om dessa resultat tagas i betraktande, i förening med den ökade amerikanska skatteinkomsten trots lägre skattetskrivning, böra kraven på lägre inkomstskatt tagas i övervägande.

När pålagorna äro stora, föreligger ett eggelsemedel att taga sin tillflykt till fyndiga metoder för att kringgå dem. Då de äro lägre, gör skattebetalarens ökade tillgångar erläggandet lättare. Pengar göra pengar; ju lägre skatten är, desto mera pengar bli kvar att "sätta i arbete." Sporren till att bli uppfinningsrik i undanflykter är borttagen.

Erfarenheten har visat, att inkomstskatten är svårast att uppbära, då den stiger till större siffror eller tager en betydlig del av vinsten.

Den tiden synes stå i utsikt, då verkan av en än lägre inkomstskatt bleve prövad, så väl som att använda en del av de ökade statsinkomsterna för att minska statsskulden.

Lord Byng om Canada.

Ur ett tal av Lord Byng i the Royal Colonial Institute i London.

—"I Canada finns det två tänkesätt, vilka jag vill att Ni skall förstå inte på något sätt strida mot varandra; det första kan Ni kalla det imperialistiska, det andra det canadensiska. Det imperialistiska betyder precis vad orden säga. Det innebär, att folk anser att imperiet är allting och att alla deras ideal, all deras strävan skola fullständigt underordnas den stora imperialistiska idéen. Det canadensiska sättet innebär å andra sidan 'Canada för canadensarna' — Canada själv en nation med en sådans självständighet och stående som en nation inom den brittiska statssammanslutningen, men utan band av London eller någon annan plats.

Canada är ett ungt, kraftigt land, som håller på att bryta sig fram; det är ett land för den företagsamme mannen och för arbetaren. För närvarande beror allt på befrämjandet av dess huvudnäring, och huvudnäringen i Canada är lantbruket. Ingenting kan gå framåt utan lantbruket. I det nuvarande ögonblicket, då Canada befinner sig mitt i sin utveckling — i utvecklingen av sin nationalitet — nu är tiden inne att skaffa folk ut på fälten, så att, när de äro där, det skall finnas arbetsfält för hantverkare, mekaniker och yrkesmän. Det är ingen mening att tro, att det finns utrymme för alla. Det finns det icke. Det kan inte bli något tillfälle att göra en framgångsrik karriär i något fack, som hantverkare, mekaniker eller på något annat område, förrän landet är fullständigt odlat. Himlen må giva, att tillräckligt många brifter sändas dit — män av den typ landet behöver. Det tager emot den nordiska rasen och det tager emot några andra, men ännu är landet icke uppodlat, och förrän så blir, finnes intet arbetsfält för överskottet av yrkesmän. Låt oss se tingen sådana de äro — med vilket förstås, att Canada nu håller på att skapa sin nationalitet. Det önskar ej vår inblandning. Det önskar ej, att vi skola säga, vad som är att göra. Detta minst av allt. Det är en ung nation. Vad det vill veta är, att vi finnas här — att vi i det gamla landet finnas här för att hjälpa det, då det ber om hjälp. Det skall be om hjälp, om det behöver den. Låt oss icke gå och säga: Ni borde göra så och så — det vore dumt och futtigt av oss. Många av oss tycka om att tala om för folk vad de borde göra. Gör ej så för Canada. Det är på god väg nu. Låt det själv bygga upp sin nation, som det nu gör med vetskapen om, att vi i det gamla landet finnas här för att hjälpa det, när det så önskar."

En nedgång i farminkomsterna.

Av den årsrapport för 1926, som avgivits av jordbruksdepartementet i Washington, framgår tydligt, att läget för farmarna i Förenta Staterna icke visar någon förbättring. Värderingen av farminkomsterna visar tvärtom en nedgång med en femtedel jämfört med 1925, vilket är mycket betänkligt. Bruttoinkomsten av hela årsväxten i Förenta Staterna uppgives till $12,080,000,000, vilket är precis fem procent mindre än föregående år. Utgifterna för produktionen ökades med två procent, medan prisen på bomull, foderspannmål, äpplen och potatis voro lägre. Då verksamheten för året har genomgåtts, värderades farmarnas nettobehållning till mindre än under 1925, i det siffrorna för de båda åren voro $2,440,000,000 år 1926 och $3,082,000,000 år 1925.

Som ett tecken på farmningens i Förenta Staterna benägenhet att frångå produktionen av spannmål, förtjänar påpekas, att av bruttoinkomsten kom mindre än en sjättedel på spannmålens del, i det de huvudsakliga inkomsterna voro:

Mejeri- och fjäderfaprodukter,	$3,754,000,000
Slaktboskap,	$2,892,000,000
Frukt och grönsaker,	1,511,000,000
Spannmål,	1,686,000,000
Bomull och bomullsfrö,	$1,291,000,000

Efter sin återkomst från en trip till de västra staterna utgav en känd statistiker, Roger W. Babson, en framställning, i vilken han framlade sina synpunkter på jordbruket. Han uppgav som sin övertygelse, (1) att farmarna i alltför många distrikt i landet vinnlägga sig för mycket om en enda produkt som bomull eller vete, och ej tillräckligt om foder och utsäde; (2) att många farmare odla alltför mager och ofruktbar jord; (3) att många farmare använda för mycket mänsklig arbetskraft och för litet verktyg och arbetsbesparande maskiner; (4) Många farmare byta art av farmning för ofta, vanligen ett år efter en stegring i efterfrågan och pris. Jordbruket borde se sin säkraste framgång i en väl avvägd och permanent fördelning av arealen, som möter den växlande efterfrågan med en mångfald inkomstbringande produkter. (5) Farmarna äro benägna att för litet bekymra sig om produktens kvalitet, i det de förbise det faktum, att det kostar så ytterst litet mer att alstra bra vete, bomull eller frukt, än sämre kvaliteter. (6) Orättvisan i beskattningen mot farmaren, med ett system, som belastar jorden för mycket och inkomsten för litet. (7) För mycken individuell efterlåtenhet och för litet gemensamma ansträngningar.

Som ett sammandrag av sina iakttagelser lägger Babson största vikt vid undervisning och planmässiga affärer, vid bemyndigande och organisation bland farmarna, ehuru allt detta blir en långsam om än verksam utveckling. Han ser jordbruksproblemet löst, då de unga pojkarna av i dag bli de kunniga och affärsmässiga farmarna av i morgon och äro i stånd att öka måttet på varje års förbrukningsbehov.

DE ARBETSLÖSAS SKARA.

Varje dag i varje stad
samlas de väntande
på aftontidningen
för att titta efter anställning,
trasiga och modfällda
fruktande för framtiden —
männen som aldrig sparade.

The Royal Bank of Canada

Sabbatstankar.

En salig hädanfärd.

För S. C. T. av CARL WRICK.

"Så hände det, att den fattige dog och vart av änglarna förd i Abrahams sköte..." Luk. 16:22.

"Sänd Herre dina änglar ut,
Att själen må vid livets slut
Av dem till himlen föras ...."

Vi veta alla, att döden kommer förr eller senare för alla människor. Intet är säkrare än just detta. Alla veta vi ock, att döden kommer på många olika sätt. Dagligen få vi erfara att så är fallet. Men kanske icke alla av oss veta, eller kanske rättare sagt vilja tro, att vår död, vår hädanfärd blir antingen salig, såsom Lazarus', om vilken det i vårt tänkespråk står, att han blev av änglar förd i Abrahams sköte, eller också osalig, såsom den rike mannens. Ett tredje gives icke.

Hurudan skall din skiljsmässa från livet bli? Du gör väl, om du tänker på döden, på din sista stund. Du handlar vist, då du bereder dig att fara hädan i Jesu namn. Det fordras nämligen förberedelse till ett saligt avsked från livet. Du kanske känner den gamla psalmens ord:

"Helig vandel, salig ända,
Det har Gud tillsamman satt ...."

Ack, huru litet tänka icke vi människors barn på slutet! Huru uppskjuter man icke tanken på döden och förgängelsen så länge som möjligt. Man tror att allt skall väl gå. Så kanske döden kommer, plötsligt och oväntat. Oförberedd att möta Gud går människan så in i evigheten. Icke bliver väl hennes hädanfärd en salig sådan? Här gäller det att ihågkomma Herrens ord: "Faren icke vilse, Gud låter icke gäcka sig. Vad människan sår det skall hon ock skörda".

Det finnes människor, som vilja slåta över dödens allvar. De vilja heller icke höra Herrens ord om dom och vedergällning. De vilja gärna vid sina anhörigas begravningar höra talet om himmelens salighet, om Guds barns arvedel i ljuset o. s. v. och att vackra ord skall sägas om den avlidne, även om denne fört ett uppenbart ogudaktigt liv. Väl behöver icke predikanten orda om den avlidne, vare sig så eller så, men han bör visst icke slåta över dödens allvar, han skall icke, därest han är en trogen skaffare fara efter människors pris utan frambära Ordet såsom det är i Den Heliga Skrift för alla uppenbart. Där i det Ordet finnes ingenstädes något som talar om att alla gå väl bort. Men det står talat om den breda förtappelsens väg, där många besinningslöst vandra fram, och om den smala livets stig, som få finna. Där står ock sådana ord, som tala om dom och vedergällning, om sådd och skörd. Där står, att blott de, som tro på Kristus, skola ärva evigt liv.

"För tro och hopp, Han låter opp
De himlaportar klara.
För övermod, för kött, för blod,
De skola slutna vara ...."

Sådana allvarsord tåla icke alla att höra. Men de orden äro dock Guds egna ord! Människoord och människomeningar förgås, men Herrens ord förbliver evinnerligen!

Det finnes alltså både ett saligt och ett osaligt avsked från livet, det finnes ett saligt liv i evigheten med Gud, så ock ett osaligt liv i evigt mörker och gråt.

Vad far du efter? — Beder du till Gud, att han måtte bevara dig och till sist förlåna dig en salig hädanfärd? Salig är du, om du beställer om ditt hus i tid!" Bed i dag och varje dag:

"Ett saligt avsked mig förlåna
O, Gud, av denna världen.
En gång, när jag skall fara hän
Den dyra, sista färden ...."

Vi behöva ofta så sucka och bedja!
Ja, i dödens stund, på den yttersta domen, hjälp oss, milde Herre Gud!

"O, Herre Gud, var mild och god,
När vi med döden stride.
Din Ande give kraft och mod,
Att vi i frid avlide.
Då skola vi med gott behag,
Dig sjunga på den stora dag,
Som vi med fröjd förbide!"

Amen.

Konung Fuad av Egypten har anlänt Paris.

PRIVILEGIERAD AV STATEN

Lär Engelska

genom den enda svenska korrespondensskolan i Amerika och enda med svenska lärare med statsexamen som språklärare.

I fall Ni blott visste hur lätt, fort och billigt Ni kan lära god, grundlig och korrekt engelska i Ert EGET HEM genom vår lagligt skyddade korrespondensmetod, så skulle Ni ej dröja en dag. Flera svenskar lära engelska genom vår korrespondensskola än i någon annan skola i världen. Varför skulle då ej Ni göra detsamma! Välj det som MÅNGA TUSEN LANDSMÄN före Er och 20-årig erfarenhet funnit vara det bästa! Kunskaperna äro för Er värda flera HUNDRATALS DOLLARS. Tillbakavisa ej detta erbjudande! Skriv I DAG efter alldeles kostnadsfria, fullständiga upplysningar och tusentals beodigade intyg om denna berömda läromod. Adressera:

Svenska Korrespondensskolan
Avd. C. Red Bank, N. J.

5—10—20 ACRES

farmland behöver Ni, om Ni slår Er ned i Richmond, 8 mil från Vancouver City Hall, nära skolor, vattenledning, elektriskt ljus och telefon. Lätta betalningsvillkor. Skriv för upplysningar till

C. GRAY
455 Pendr St. W.
Vancouver, B. C.
(Vi tala svenska)

MISS FREDA SIMONSON
Pianist
411 Wpg. Piano Bldg. Tel. 86 177

CANADA-NYHETER.

VECKOREVYN.

På grund av den rika nederbörden och den tidvis rådande kylan i British Columbia, ha de städse återkommande skogseldarna nedbringats till 216 mot vanligen förekommande över 500 per sommarsäsong.

* * *

Under de första sex månaderna av året utlämnades över 59,000 licenser för motortrafik inom provinsen Alberta. Under hela året 1926 utlämnades endast 70,000, varför man har anledning vänta sig en avsevärd stegring av antalet motorfordon.

* * *

Ledningen för det nybildade Pacific Brick Co., Ltd. i New Westminster, B. C., meddelade härom dagen, att verksamheten kommer att påbörjas inom de närmaste veckorna. Härigenom kommer en industri, som under 17 års tid legat nere i distrikt, att återupptagas.

* * *

Tjugofyra familjer och femtio ungkarlar ha av Albertas förre premiärminister Greenfield, utsetts att avreupptaga farmning i Alberta. De flesta familjerna disponera vid sin avresa från England till Canada ett kapital uppgående till mellan $500 och $3,000.

* * *

Röstberättigade i Victoria ha godkänt en tilläggslag, som medgiver upprättandet av en filmindustri i staden med övervägande brittiskt kapital. Röstantalet blev 2,137 mot 663. Staden kommer att anslå en summa av $200,000 för inköp av aktier och British Motion Pictures and Exhibitors ha garanterat $500,000.

* * *

Arbete har påbörjats i Calgary i avsikt att uppföra en ny terminalelevator med en kapacitet av 2,000 bushels per timme. Man kommer att begagna sig av alla moderna uppfinningar inom elevatorområdet vid uppförandet av densamma och ansträngningar göras för att få den att bliva Canadas modernaste.

* * *

Behovet av förstklassiga avelstjurar har sedan länge gjort sig kännbart i Saskatchewan. Som en direkt följd därav har provinsregeringen genom jordbruksdepartementet låtit anskaffa ett stort antal utsökta rasdjur, vilka nu finnas utställda i regeringens stallar i Regina i samband med kreatursutställningen där.

* * *

Under de senaste veckorna har Canada Colonization Association genom sitt kontor i Winnipeg utlämnat 2,500 acres farmland till nykomna jordbrukare. Den härför kontrakterade betalningssumman utgör $15,000, vilken skall erläggas med lätta avbetalningar under en längre tidsperiod, varierande efter antalet inköpta acres.

* * *

Ett gott tecken på den ständiga utvecklingen av jordbruket är den utökade driften vid International Harvester Companys fabriksanläggningar vid Hamilton, Ont. I dagarna har firman avsänt tvänne järnvägståg om respektive 40 och 43 vagnar, lastade med tillsammans 214 tröskmaskiner. Sändningen har distribuerats uteslutande till prärieprovinserna.

* * *

Under de senaste veckorna har en ständigt stigande invandrarström från alla delar av U. S. sökt sig via Lethbridge till Peace River-distriktet i Alberta i avsikt att där finna lämpligt land för farmning. Invandrarna komma så långt sydifrån som Texas och södra Arizona. Peace River-distriktet anses som bekant vara världens förnämsta vete- och havredistrikt.

* * *

Enligt senaste veckorapport från bankirfirman A. E. Ames i Toronto belöper sig försäljningen av canadensiska obligationer under den gångna delen av året till $283,287,683 mot $409,121,826 föregående år. Statsobligationer ha sålts för $54,965,500, municipalobligationer för $39,694,283, bolagsobligationer för $108,627,800 och järnvägsobligationer för $89,000,000. Förenta Staterna ha inköpt för $179,598,797 och Canada för $112,688,886.

* * *

Roger Babson, en välkänd statistiker och nationalekonom yttrade härom dagen vid en bankett i Vancouver, arrangerad av stadens affärsmän: "Jag önskar jag kunde resa igenom hela denna mäktiga Dominion och övertala Edra unga män att stanna kvar i landet". Han framhöll vidare i anslutning till detta yttrande, att han hade synnerligen stor tillitro till Pacific-kustens utvecklingsmöjligheter, för det första därför, att denna del av den nordamerikanska kontinenten, bestående av British Columbia, Californien, Oregon och Washington bildade ett för sig självständigt rike, för det andra därför att folk i allmänhet trycka om att bo vid kusten, och för det tredje därför, att denna del av landet kunde vänta sig en betydande ökning av exportmarknaden på Orienten.

Fiskeriindustrien i Nova Scotia under juni månad visade en tillförsel av sammanlagt 40,396,500 pund till ett värde av $1,150,900.

* * *

Utvecklingen av Canadas bankväsen fortgår stadigt. Vid Confederationen år 1867 funnos tillhopa 123 banker och filialer i hela landet. Vid diamantjubileet den 1 juli i år hade antalet stigit till 3,770.

* * *

The British Empire League har beslutat etablera ett samarbete mellan stadsstyrelsernas chefer i Storbritannien och de olika Dominions i avsikt att befrämja engelska och skottska utvandrares ansträngningar att bosätta sig i utlandet under engelsk överhet.

* * *

Skoindustrien i landet blir av allt större betydelse och importen från U. S. reduceras vid varje kvartalsskifte. Enligt senaste rapporter uppgick fabrikationen av olika slags skobeklädnad i landet under maj månad till 1,450,672 par mot 1,352,720 par samma månad föregående år.

* * *

Antalet födda personer inom Canada under föregående år uppgick enligt senaste statistiska uppgifter till 232,205, motsvarande en födelseprocent av 24,8 pro mille. Dödsfallens antal var 107,318 motsvarande 11,4 pro mille. Ingångna äktenskap, registrerade genom giftermålslicenser, uppgick till 66,570.

* * *

Enligt senaste statistiska uppgifter från Dominion Bureau of Stattistics hade var 11:te person i landet egen automobil under föregående år. I U. S. hade var 5:te person bil, varigenom landet dokumenterade sig som det automobilrikaste i världen. Canada kom som god tvåa, närmast följt av Sydamerika.

* * *

Under juni månad var arbetsmarknaden i Canada bättre än någonsin sedan 1920. Indexsiffran med utgångsberäkning för januari 1920 och beräknad efter 100 var nu 105, alltså 5 proc. överskott av arbete. Vid samma tidsperiod 1925 och 1926 voro siffrorna respektive 94 och 95, visande en arbetslöshet av respektive 6 och 5 proc.

* * *

I södra Alberta har man sedan en tid tillbaka sysslat med hästavel i avsikt att framställa en ny hästtyp, som kan anses vara speciellt lämplig för kappridningar och polo. Enligt i dagarna ingångna meddelanden från Calgary ha försöken utfallit synnerligen väl och den nya hästtypen har visat sig motsvara även de högst ställda anspråk på snabbhet och uthållighet.

* * *

Chefen för federalregeringens handelsdepartement, Hon. James Malcolm, återkom idagarna från en 8 veckors studieresa i Storbritannien och framlade inför pressen i Ottawa sina intryck från resan, vilken huvudsakligast skett i avsikt att söka nya marknader för canadensiska produkter. Enligt ministerns uppfattning kan Canada räkna en betydande utveckling av exporten för sina produkter och The Empire Marketing Board i London har gjort stora ansträngningar för att knyta handelsförbindelserna mellan England och Canada fastare samman samt befrämja varuutbytet mellan nationerna.

Jordbävning registrerad i Victoria, B. C.

Seismografen vid Gonzales-observatoriet i Victoria registrerade i torsdags f. m. klockan 8,23 en häftig jordstöt på 2,400 miles avstånd. Vibreringen varade i tre timmar och betecknades som synnerligen kraftig. Var jordbävningen ägt rum kan i skrivande stund ej meddelas, men man förmodar, att Kina eller Japan torde hava varit utsatta för en ny jordstöt. På grund av censuren i Kina kan om jordbävningen ännu hemsökt detta land, inga meddelanden väntas förrän tidigast om fyra eller fem veckor.

Immigrationen till Saskatchewan uppgick under 1926 till 19,816 personer.

Under föregående år anlände sammanlagt 19,816 nykommare till Saskatchewan från olika länder. Via oceanhamnarna anlände 16,092 och från U. S. kommo 3,724 personer. Året före anlände 12,247 personer till provinsen, varför en ökning av immigrantantalet med 7,469 personer kan noteras.

Det största antalet nykommare anlände från Tyskland, som sänt över 5,623 personer, närmast följt av Storbritannien med 4,312. I övrigt anlände 1,862 magyarer, 1,235 ruthenier, 1,005 skandinaver, 704 polacker och 437 slovaker.

ROYAL YEAST CAKES

BAKAR UNDERBART HEMBAKAT BRÖD.

Högsta Kvalitemärke för över 50 år

De konservativa i Alberta planera för konventionen.

Den stora konservativa konventionen i Winnipeg, som tager sin början den 11 oktober, synes börja tilldraga sig stor uppmärksamhet i västra Canada. I föregående vecka samlade Major-Gen. MacRea ett stort, antal framstående konservativa förkämpar i Calgary för att planera för konventionen. Det beslöts bland annat att tillställa provinsens befolkning tvenne resolutioner, vilka behandlade det konservativa partiets nyvaknade intresse för västerns problem och utlovade hjälp för denna befolkningsdels spörsmål.

Det beslöts vidare, att södra Albertas konservativa medverkan vid konventionen skall organiseras från Calgary och den norra delens av provinsen från Edmonton.

Kreatursutställningen i Saskatoon — en succes.

Den under föregående vecka i Saskatoon avhållna kreatursutställningen blev en värdig succés för den unga provinsen, som på få år arbetat sig fram till en av de mest betydelsefulla på jordbrukets område inom Canada. Tusentals besökande fylkade sig under utställningsdagarna på det reserverade området, och den synnerligen tilltalande uppvisningen av eleganta och rasrena djur tilldrog sig berättigad uppmärksamhet.

Från auktoritativt håll har bekräftats, att årets utställning var den mest givande i stadens historia och de utställda kreaturen de bästa rasdjur, som någonsin visats i Canada.

Det ekonomiska resultatet av utställningen var också tillfredsställande.

Manitoba vetering vill låna $1,000,000.

Manitobas vetering har i dagarna hållit ett mycket välbesökt och givande möte i Brandon. Bland de viktigare bestämmelserna, vilka fattades under sammanträdets gång, bör anföras ett beslut om upptagande av lån å $1,000,000 i avsikt att inköpa ett flertal nya elevatorer inom provinsen. Den ständiga ökningen av medlemsantalet i ringen nödvändiggör en ökning av elevatorantalet, och som ringen, genom sina höga utbetalningar ännu icke anser sig i stånd att påbörja flera nybyggnader med reservkapitalet som grundval, förordas upptagandet av ett fördelaktigt lån. I samband med mötet meddelades officiellt, att Manitobas vetering numera har 18,758 kontrakterade medlemmar.

Av veteringens sju direktörer återvaldes de sex och John Quick, Grandview, efterträdde den avgängne direktören C. S. Stevens. Mr. Quick har sedan lång tid tillbaka skaffat sig ett aktat namn inom ringrörelsen och är sedan en tid tillbaka president i distriktets elevatorförening samt chef för den lokala ringen. De övriga direktörerna äro: C. H. Burnell, Oakville, R. F. Chapman, Ningna, W. G. Weir, Rossbank, W. J. Gourlay, Dauphin, P. Bredt, Kemnay, och Stewart Gellie, Earmsforth.

Vidare beslöto de närvarande att även förlägga nästa års ringmöte till Brandon samt, om så skulle anses nödvändigt, utlysa ett extra sammanträde under höstens lopp. I övrigt överlämnades till direktionen att leda ringens administrationsarbete och övriga med detsamma förekommande ärenden samt tillförsäkrade de invalda direktörerna medlemmarnas fulla förtroende.

London-regeringen önskar sända flera arbetslösa till Canada.

På grund av den fortfarande svåra arbetslösheten i olika delar av landet har den engelska regeringen i dagarna beslutat utvidga de olika träningsskolorna för farmarbetare, vilka sedan en tid med stor framgång utbildat dagliga jordbrukare. Förr kunde årligen 1,000 personer besöka dessa skolor, men efter omorganisationen beräknar man, att årligen minst 2,000 personer skola kunna utbildas vid desamma för att sedan vara i stånd att omedelbart upptaga farmning i Canada.

För närvarande åtnjuta 1,500,000 arbetslösa understöd av staten och som detta blir en avsevärd utgift för regeringen önskar man på ovan anförda sätt söka bereda de arbetslösa en utkomst och därigenom minska det årliga anslaget för arbetslöshetens lindrande.

På väg till Hudson Bay.

Sedan den av federalregeringen engagerade engelske ingeniören Frederick Palmer anlänt till Ottawa föregående onsdag, avreste järnvägsministern, Hon Chas. Dunning, tillsammans med den engelske experten, hans rådgivare, ingeniör E. J. Buckton, London, England, och major Graham Bells, departementschef i kommunikationsdepartementet till Hudson Bay.

I en intervju före avresan framhöll mr. Palmer, att hans visserligen med stort intresse tagit del av det studiematerial, federalregeringen sänt till hans Londonkontor beträffande hamnanläggningen vid Hudson Bay, men på grund av den ytterst viktiga frågan och de omfattande undersökningar, vilka måste bedrivas, innan man kan med bestämdhet väga tillråda den ena eller andra platsens lämplighet, önskade mr. Palmer ännu icke yttra sig om anläggningsmöjligheterna.

Premiärminister Bracken väntas återkomma till Winnipeg i dag, torsdag.

Manitobas premiärminister Bracken som en längre tid besökt British Columbia och Alberta för att studera de därvarande spritlagarnas tillämpning i avsikt att följa nämnda provinsers exempel vid utminuteringen av öl i provinsen, sedan folkomröstningen visat sig i favör av en nytillämpning vid försäljningen av öl, väntas återkomma från denna inspektionsresa i dag, torsdag.

I premiärministerns sällskap voro generaladvokaten, Hon. W. J. Major och W. R. Cottingham, K. C.

Den 12 dennes sammankallas ministären till konselj, och man väntar att frågan om en extra session av den nya legislaturen, då kommer att upptagas till behandling. Dock beräknar man, att legislaturen tidigast kan sammankallas sent i höst.

Prärieprovinserna behöva 67,000 man för skörden.

I likhet med föregående år är efterfrågan på arbetare för skörden synnerligen stor i prärieprovinserna. Sålunda beräknas det, att minst 67,000 personer skola kunna få full sysselsättning under denna tid. Av denna summa beräknar man att cirka 36,000 man redan finnas inom de olika provinserna, 20,000 man i Saskatchewan, 10,000 man i Alberta och 6,000 i Manitoba, varför en utökning av arbetareantalet med 31,000 man anses behövlig. På grund härav måste man söka värva folk från östern för att få det fulltaliga arbetareantalet till västern, och det första tåget med skördearbetare väntas anlända till Winnipeg den 1 augusti. Passagerarna komma sedan att genom arbetsförmedlingsbyråernas hjälp sändas ut till de olika distrikten i Manitoba, Saskatchewan och Alberta. Man beräknar också, att ett 6,000-tal personer skola kunna rekryteras från British Columbia, som vid det laget beräknas vara färdigt med sin fruktskörd. Dessa, som i allmänhet redan själva träffat arrangement med farmarna, beräknas styra kosan till prärieprovinserna redan den 15 augusti.

Föregående år var behovet av skördearbetare 69,000 man, av vilka 12,000 redan funnos i de olika provinserna vid skördetidens början. Årets minskade efterfrågan av nära 20,000 man ställes först och främst i samband med den ogynnsamma väderleken under säningen, varigenom ett mindre antal acres blevo insådda i år. Vidare anser man, att det årliga nyskaffandet av moderna lantbruksmaskiner bidrager till att efterfrågan på farmarbetare är något lägre. Dock önskar man framhålla, att detta icke utgör någon fara för kommande tider, då enligt uppgift från de olika farmdistrikten årligen en så stor areal nyodling beredes för kommande skördar, att efterfrågan på jordbruksarbetare under många år framåt kommer att betydligt överstiga tillgången på desamma.

Harding utsatt för tvenne flygolyckor.

Den kände canadensiske flyglöjtnanten Dave Harding vid Canadian Air Force har under den gångna veckan råkat ut för tvenne allvarliga flygolyckor. Han skulle företaga flygningen från Camp Borden till London, Ont., för att konferera med de personer, vilka ämna garantera flygningen London—London, och kommen nästan till slutmålet, råkade motorn i olag strax väster om Woodstock, varför flygaren i glidflykt måste nödlanda. Vid nedslaget krossades maskinen, men den duktige flygaren undkom oskadd. Redan nästa dag råkade han ut för sin andra olyckshändelse under loppet av 24 timmar. Han skulle stiga upp från flygfältet vid Hamilton, men lyckades icke lyfta maskinen i tid för att undgå en kollission med det staket, som utgör avslutningen av fältet. Flygplanets underrede fastnade i staketet och maskinen kullbytterade samt ramponerades svårt. Flygaren undkom dock även denna gång utan den ringaste skråma.

Harden kommer troligen, trots sina tvenne olyckstillbud, att utses som ledare för eskadern vid London—London-flygningen, sedan kapten Roy Maxwell förvägrats permission av provinsregeringen i Ontario.

Canadian Co-operative Unions årliga sammankomst.

Under förra veckan avhöll Canadian Co-operative Union sin årliga sammankomst i Saskatoon. Ett flertal viktiga resolutioner antogos vid årsmötet, som var väl besökt. Bland annat bestämdes, att politiska och religiösa frågor ej skulle få debatteras under föreningens sammankomster eller offentligen framföras av några medlemmar i föreningen eller i dess namn, för så vitt inte majoriteten av medlemmarna skulle vara i favör därav.

Vid styrelsevalet, som avhölls den 28, återvaldes W. G. Good, Paris, till president och, till vice presidenter valdes A. A. Moar, Wetaskiwin, för Alberta, Robert Wood, Armstrong, för British Columbia, W. C. Stewart, Cape Breton, för Nova Scotia, H. Webster, Woodstock, för Ontario och H. W. Ketcheson, Davidson, för Saskatchewan. Mr. Wood var den enda nyvalde medlemmen. Som det icke finnes någon inregistrerad förening i Manitoba, blev heller icke någon person från denna provins invald i styrelsen.

Som finanssekreterare kvarstår mr. George Keen, vilken också innehar uppdraget som redaktör för föreningens tidskrift "The Canadian Co-operator". Den nuvarande exekutiva styrelsen kvarstår även nästa termin och består av Messrs Good, Keen, Webster, Burt och Gleadall.

Nästa år kommer föreningen att samla sina medlemmar till möte i Lloydminster, Sask., och någon dag i sista veckan av juni nämnes redan nu som den lämpligaste samlingsdagen.

Ontarios spannmålsring bestämmer inköpspriserna för årets spannmål.

Vid ett sammanträde i Toronto med direktionen för Ontarios spannmålsring beslutades följande prissättning vid första utbetalningen för årets skörd:

Vete:

"Top Grades", — N:ris 2, 3 och 4 för röd, vit eller blandad, levererade i järnvägsvagnar 98½ c.

Samma graderingar, levererade i spannmålsvagnar 95 c.

Havre:

Vit, N:ris 2, 3 och 4, levererade i järnvägsvagnar 31½ c.

Samma graderingar levererade i spannmålsvagnar 30 c.

Korn:

Alla grader, levererade i järnvägsvagnar 47½ c.

Alla grader levererade i spannmålsvagnar 46 c.

Foderkorn, 5 cents mindre.

Ovanstående priser skola utbetalas till alla medlemmar av spannmålsringen vid leverans till försäljningsdepoterna, och interimsutbetalningarna komma sedan att göras i anslutning till marknadsförhållandena.

* * *

I anslutning till ovanstående kan meddelas, att den första sändningen vete till denna nybildade organisation företogs i förra veckan från Haycroft i Essex-distriktet. Ringen har redan nu en medlemsnumerär av 8,054 kontrakterade farmare, vilka inneha en areal av minst 12—15 acres vete vardera. Med en beräknad skörd av 15 till 25 bushel per acre, kan ringen alltså vänta sig en god start. United Farmers of Ontario se också med största tillförsikt på ringens arbete och vänta sig ett gott resultat av densamma redan under dess första verksamhetsår.

Betala prenumerationen i dag.

Järnvägarnas ställning god vid 1:sta halvårets slut.

Canadian National Railway och Canadian Pacific Railway ha i dagarna utsänt sina redogörelser för det gångna halvårets verksamhet. Bägge rapporterna visa ett mindre underskott mot föregående års goda resultat, men som detsamma är av underordnad betydelse för slutsumman, anse de bägge bolagens ledning, att man har anledning vänta sig ett minst lika gott slutresultat av verksamheten under 1927 som under 1926.

Juni månad synes hava varit en dålig månad, och C. N. R. rapporterar för denna månad följande resultat:

	1927	1926
Bruttoinkomster:	$22,545,250	$23,114,896
Nettoinkomster:	$646,564	$2,027,580

Alltså ett underskott för denna månad med ungefär $1,500,000.

Slutresultatet för första halvåret 1927 jämfört med 1926 ter sig som följer:

	1927	1926
Bruttoinkomster:	$129,698,814	$125,461,890
Nettoinkomster:	$14,070,787	$15,557,734

För Canadian Pacific Railways vidkommande te sig resultaten sålunda:

Juni månad:

	1927	1926
Bruttoinkomster:	$15,270,904	$15,553,968
Nettoinkomster:	$2,264,452	$2,827,103

Första halvåret:

	1927	1926
Bruttoinkomster:	$88,842,564	85,227,786
Nettoinkomster:	$13,012,299	$13,956,687

Järnvägarna ha i år haft avsevärda utgifter i samband med sina stora utvecklingsprojekt, och antalet nyanlagda järnvägar eller påbörjade sådana måste också anses utgöra ett betydande tillskott till värdet av bolagens materialbestånd, och som detsamma ej finnes upptaget i denna avräkning över verksamheten, kan man dock spåra en icke obetydlig merförtjänst för bolagen än under föregående säsong, då nybyggnadsprojektet icke omfattade så betydelsefulla anläggningar som årets.

En landsman behöver vår hjälp.

För något över ett år sedan anlände till Canada en ung, kraftig svensk man, som föresatte sig att här i landet slå sig fram och vinna en oberoende ställning. Hans namn är Teodor Ring, och han härstammar från en gammal svensk familj i Jämtland, där han kvarläminade sin hustru och tre barn. Han önskade taga över sin familj, så snart han hunnit över den första svåra tiden, och sedan han lyckats skaffa sig ett sådant arbete, att han kunde betala de kostnader, vilka voro förenade med resan och flyttningen i övrigt.

Med största sparsamhet och under iakttagande av stor skötsamhet lyckades han snart nog spara så mycket penningar, att han månatligen kunde sända hem så mycket penningar, som åtgick för familjens uppehälle.

Vid jultiden nåddes han av budskapet, att hans hustru nedkommit med ett litet barn, och därigenom var i behov av större hjälp. På grund av svårigheten att under vintertid skaffa sig arbete, krympte de små besparingar Ring gjort, under iakttagande av exempelriskt liv, och när våren kom och därmed också arbete, voro de alla så gott som ställda på bar backe.

Efter det yngsta barnets födelse insjuknade hustrun mycket svårt, och hennes tillstånd fordrade sjukhusvistelse. En tärande lungsjukdom hotar att spränga familjebandet och ställa de små barnen utan en moders tillsyn här i livet. Sjukdomen är också av sådan beskaffenhet, att läkare tillrått Ring, att omedelbart resa hem och taga vara på de sina, då inga närmare släktingar finnas, vilka kunna taga hand om de små oförsörjda barnen.

Under förhoppning att detta behjärtansvärda fall skall föranleda våra många landsmän i västra Canada och Winnipeg i synnerhet att bistricka Ring med en hjälpande hand, hava undertecknade beslutat rikta en varm uppmaning till alla att genom en allmän insamling möjliggöra hans hemresa. Han behöver vår hjälp, och han kommer att innerligt uppskatta den vänlighet, vi tro våra landsmän vilja visa denne av sorg nedtyngde man.

Även de minsta bidrag mottagas med största tacksamhet — det är inte summornas storlek, som spelar den största rollen — det är mängden av små bidrag, vilka för Ring komma att utgöra ett vackert bevis på den sympati, man ovillkorligen måste känna för denne hårt prövade man.

Hans många vänner i Winnipeg, vilka städse haft ett intryck av honom som en man, vilken genom ett målmedvetet arbete sökte lägga grunden till framgång, äro säkerligen de första att erkänna, att en hjälp i detta fall är en god gärning, som kommer att hedra givaren.

Vi hoppas, att detta upprop skall föranleda den hjälp, vi åsyfta och bedja Eder på det hjärtligaste visa Eder som goda landsmän i ett fall som detta.

Bidragen mottagas tacksamt av undertecknade och komma att redovisas i Svenska Canada Tidningen och Canada Posten för varje kommande vecka.

Winnipeg den 1 augusti 1927.

C. H. Nilson, 208 Logan Ave. — H. P. A. Hermanson, 470 Main Str.
Nels Pearson, 601 McIntyre Bldg. — A. W. Hammarstedt, 268 Fountain St.
A. Hallonquist, 396 Logan Ave. — Carl-E. Rydberg, 325 Logan Ave.

Kyrkonotiser från landsorten.

Svenskt möte hålles varje söndag kl. 2 i Riverland Hall, utom den tredje söndagen i månaden, då mötet hålles kl. 4. Söndagsskola strax efter mötet.

På aftonen kl. 7:30 hålles ungdomsmöte eller "Sunday Evening Club" i Riverland Hall.

Alla bjudas välkomna till dessa möten.

Några ändringar om dessa möten annonseras vid möten.

* * *

Calgary, Alta. Missionskyrkan, 5 Ave. och 8 St. West. Missionär E. Gillströms bostad 307—5th Street West. Torsdagen den 21 hade kvinnoföreningen anordnat en utflykt till St. George's Park. Vädret var det mest angenäma, ty luften var varm, och solen sken från en klarblå himmel. Det var en härlig dag, som tillbringades i Guds härliga natur. Samvaron omväxlade med sjungande av flera sånger och betraktande av Guds ord. Och så serverades kaffe ach mat. Alla voro nöjda och tacksamma för den angenäma dagen.

Lördagen den 23 kommo våra vänner på aftonen och överraskade oss i vårt hem. De kommo för att hälsa oss välkomna tillbaka efter vår långa resa, och så ville de se vår nya bostad. Aftonen omväxlade med sång, tal, läsning av Guds ord samt överlämnande av en vacker krukväxt såsom present. Så dukade damerna ett trevligt kaffebord. Det var en gemytlig "surprise," för vilken vi känna oss tacksamma till alla vänner, på samma gång vi vilja giva Herren äran för allt.

Våra möten bli följande: onsdagen den 3 aug. församlingsmöte kl. 8. e. m., då vi vilja samtala om några viktiga frågor. Söndagen den 7 morgongudstjänst kl. 11 f. m. och aftonmöte kl. 7:30 e. m. Onsdagen den 11 samlas kvinnoföreningen kl. 2:30 e. m. hos fru Herman Hörnström, 1013—27. Ave. N. W. Till dessa möten hälsa vi alla både varmt och hjärtligt välkomna.

EDMONTON-ANNONSER.

JULIUS ROTTO

106 Adams Bldg., Edmonton, Alta., hoppas att få träffa alla skandinaviska farmare i distrikten runt om Edmonton och försäkra dem för brandskada i

The Wawanesa Mutual Insurance Co.

Det största, Det bästa, Det billigaste ömsesidiga brandförsäkringsbolag i Canada.
Totalvärdet av försäkringar uppgår till över $125,000,000,00.
Överskottet över $2,000,000,00.

NATUREN BOTAR

alla sjukdomar, om de ej gått för långt.

KONSTEN

är att hjälpa naturen att göra ett gott arbete, att få våra lemmar att fungera normalt.

OM NI ÄR SJUK

berätta mig om Eder sjukdom; Jag är säker på att jag kan hjälpa Eder, utan operationer eller medicin.

Skriv i dag till

Nils T. Sæhle

THE HEALTH CENTER

9628—196th Ave., Edmonton, Alta.

Prenumerera på SVENSKA CANADA-TIDNINGEN

hos

NILS T. SAEHLE

105 Adams Bldg., Edmonton, Alberta.

Praktik från Paris och New York sjukhus. Telefon 2009.

DR. JOSEPH BOULANGER

Läkare & kirurg

Licens för Dominion of Canada av "The Medical Council of Canada"

Radium behandlingar. Röntgen laboratorium.

Kontor & bostad: 10607 Jasper Ave., Edmonton, Alberta.

Sverige-Nyheter.

Kronprinsparet har avlagt besök i Kirunavaara.

Kronprinsparet, prins Sigvard och prinsessan Ingrid ha under några veckor gästat Norrland och Lappland samt tagit sevärdheterna i Kiruna i betraktande. Efter frukost i staden avlade de ett besök i Kirunavaara, där malmbrytningen ägnades ett ingående studium under ciceronskap av malmbolagets disponent och ingenjörer. Ett besök gjordes även i den under fjället sprängda s. k. Sjöortstunneln. På vägen gjordes en visit i Luossavaara-Kirunavaara aktiebolags verkstäder.

Ett par av bolagets skolor besöktes även samt kyrkan, i vilken musik utfördes under uppehållet där. Eftermiddagen ägnades åt utflykter i bil runtom i samhällena.

Sakkunniga skola utreda läget inom järnhanteringen.

Jämlikt k. mts bemyndigande den 27 maj har handelsministern nu tillkallat ledamoten av riksdagens första kammare, direktör A. Vennersten, direktör L. Blume, kassören i landsorganisationen J. O. Johansson, bruksdisponenten C. E. Lundqvist och t. f. kommerserådet K. Amark för att såsom sakkunniga inom handelsdepartementet verkställa viss utredning å järnhanteringens område. Tillika har departementschefen dels uppdragit åt direktör Vennersten att i egenskap av ordförande leda de sakkunnigas arbete, dels och förordnat e. o. andre kanslisekreteraren i departementet fil. lic. O. Edström att såsom sekreterare biträda vid ifrågavarande utredningsarbete.

Paul Hellström död.

Jordbruksministern, statsrådet Paul Hellström har avlidit i Stockholm. Han hade varit sjuk under ett par veckor och bland annat lidit av gulsot, men dödsbudet kom ändock som en överraskning, även för dem, som stodo honom nära.

Med statsrådet Hellströms bortgång har den nuvarande regeringen i Sverige förlorat en av sina mest dugande och sakkunniga medlemmar och landets jordbruksnäring en hängiven förkämpe. Paul Hellström var väl framför allt vetenskapsmannen, men han hade samtidigt en skarp blick och ett livligt intresse för jordbrukets praktiska problem. Det svenska bonde- och småbruket låg honom varmt om hjärtat och särskilt ägnade han med aldrig avikande energi sina krafter åt Norrlands kolonisering och egnahemsbruk.

Goda utsikter för medelgod skörd tack vare värmen.

Statistiska centralbyrån är nu färdig med sitt sammandrag av årsväxt- och skördetappertorna för juni månad. Som sammanfattning av utsikterna vid juni månads utgång uttalas, att växtligheten visserligen över hela landet är betydligt försenad, men att utsikterna för en medelgod skörd, i synnerhet sedan riklig värme under den senare tiden erhållits, äro goda.

Väderleksförhållandena ha under juni utan att ha varit för växtligheten direkt gynnsamma, dock icke erbjudit den förbättring, som man vid månadens början önskade. Den låga temperaturen fortsatte nämligen och större delen av landet hade i genomsnitt för hela månaden 2—3 grader under det normala. Nederbörden har med undantag för större delen av Norrland, varit ovanligt stor och särskilt i så gott som hela södra och västra Sverige med mer än det dubbla överstigit den för månaden normala.

Den av den kalla våren förorsakade förseningen i höstsädens utveckling har av brist på värme ännu icke kunnat återhämtas. Rågen har i allmänhet gått i ax 2—3 veckor senare än vanligt och vetet har vid juni månads slut endast i sydligaste Sverige allmänt gått i ax. Även blomningen har i motsvarande grad försenats och försvårats av regn och kyla, vilket givetvis icke kan undgå att menligt inverka på fruktsättningen. Denna försvåras ytterligare därav, att regnet i ganska stor utsträckning förorsakat liggsäd bland rågen. Den rikliga nederbörden har likväl medfört, att höstsädesfälten i större delen av landet, där säden övervintrat, stå frodiga och täta och endast kräva varmt och torrt väder för en fortsatt gynnsam utveckling. Årsväxtsiffran för höstvete har sedan föregående månad höjts från 3,2 till 3,5 och utsikterna beträffande detta sädesslag betecknas nu såsom åtskilligt över medelmåttan. Däremot är årsväxtsiffran för höstrg oförändrad 2,7 och når alltså icke upp till god medelskörd.

För vårsäden har den rikliga nederbörden under juni till övervägande del varit gynnsam. Vårsäden är visserligen försenad i utvecklingen men står dock i allmänhet jämn och frodig och lovar, under förutsättning av riklig värme, en god skörd. På sanka och mindre väl dränerade marker, liksom emellertid havren av vatten och har börjat gulna; särskilt gäller detta i vissa delar av södra och västra Sverige, där många fält, efter den häftiga nederbörden under veckan efter midsommar, stå under vatten. Den rikliga nederbörden har emellertid även befordrat ogräsets utveckling, varjämte även från spridds håll rapporteras skada av mask. I stora delar av Norrland har vårsädden icke mer än nätt och jämt avslutats vid månadsskiftet, men där säden hunnit komma upp, synes den jämn och vacker. Årsväxtsiffrorna för vårsäden ha sedan föregående månad undergått en obetydlig förändring, och äro för bönor 3,3, för blandsäd 3,1 för korn 3,0, för havre, ärter och vicker 2,9 samt för vårvete och vårråg 2,8.

Potatis och rotfrukter torde ha lidit mest av den rikliga nederbörden och bristen på värme. Potatissättningen har starkt försenats, och ännu vid månadens slut var potatisen på många ställen även i södra Sverige ännu icke uppkommen. En del sättpotatis synes vara i fara att ruttna i jorden. På sockerbetor och övriga rotfrukter har jordloppor anställt skador i ganska stor utsträckning, så att omsådd måst äga rum. Gallringen har försenats och försvårats av regnet. Från åtskilliga platser i skilda delar av landet meddelas likväl, att såväl potatis som rotfrukter äro vackra och lovande.

Sifferomdömena beträffande rotfrukterna ha något försämrats och äro för potatis 2,6 samt för sockerbetor och foderbetor 2,7.

För gräsväxten har den rikliga nederbörden varit gynnsam, varemot utvecklingen något hämmats av brist på värme. I allmänhet stå därför vallar och ängar täta och frodiga, men sena. Klövern på vallarna har dock på åtskilliga ställen lidit av klöverröta och gått ut. Slåttern är åtskilligt försenad och har ännu knappast tagit sin början i södra Sverige. Betet är i allmänhet rikligt. Årsväxtsiffrorna äro för hö från odlad jord 2,4 och för hö från naturlig äng 2,8. Arbetet på trädorna pågår, till någon del försvårat av regnet.

STOCKHOLM.

Donation till pauvres honteux i Stockholm. Operasångaren Chr. Fahlströms änka Frida Elisabeth Fahlström, född Schwartz, har förordnat, att hennes efterlämnade egendom, i bouppteckningen beräknad till 40,200 kr., efter vissa mindre avdrag skall tillfalla asylen för pauvres honteux i Stockholm.

Stockholm blir allt rikare. Årets taxeringar i Stockholm ha nu slutbehandlats av taxeringsnämnden. Antalet enskilda inkomsttagare med mer än 200,000 kr. årsinkomst var förra året 67 mot 57 1925. De tre rikaste privatpersonerna ha en årsinkomst av resp. 1,406,930 kr., 1,365,020 kr. och 1,167,170 kr. Aktiebolag och föreningar med mer än 200,000 netto äro i årets taxeringslängd 118 stycken mot 104 1925. Främsta platsen intager Svenska Tändsticksaktiebolaget med en årsinkomst av 31,000,520 kr.

Sex tjuvar vid Nordiska Kompaniet häktade. Vid Nordiska kompaniet i Stockholm har man sedan länge upptäckt, att sidenstölder måste pågå. Stycken ha befunnits avskurna från sidenrullar, av vilka ingen köpt. Skärpt detektivbevakning anordnades därför. Misstankarna koncentrerade till slut mot två unga män bland försäljningspersonalen. Man lade ut en fälla för dem och fick en av dem fast. Efter ett hårt arbete fick man honom att erkänna och röja medbrottslingarna, bland vilka var den andre misstänkte. Därefter kunde man skrida till häktningar och burade in en hel liga på sex unga män i åldern 20—30 år. De båda biträdena vid kompaniet ha varit ledare och initiativtagare. De hå skurit av styckena och lyckats stoppa dem på sig. Kontrollen över personalen är eljest ganska sträng, och ingen får ta ut ett paket utan "utförseltillstånd". Sidenstyckena ha sedan gått direkt till försäljare. En vaktmästare vid Sidenhuset, som var inblandad i affären, har begått självmord. Stölderna ha pågått minst två år, och det stulnas värde överstiger 10,000 kr.

BLEKINGE.

Gravröse i Folkets park i Ronneby? Hos riksantikvarien anmäler hr Axel Hammelin, att ett röse, som möjligen kan vara ett gammalt gravröse, ligger i Folkets park i Ronneby.

En penningstöld har förövats nyligen i Ronneby, i det att en okänd person mitt på dagen och under det att expedieringen skedde för full fart i butiken, inträngde genom dörren åt gardesidan i firman Hilma Svenssons kontorsrum och ur en damväska tillägnade sig 170 eller 175 kronor.

BOHUSLÄN.

Till en månads fängelse har vedhandlare A. T. Nilsson i Uddevalla dömts för vållande till annans död genom bilpåkörning. Han skall gottgöra änkan, efter den omkomne med 300 kr. om året samt för varje barn lämna ett årligt bidrag av 360 kr.

DALARNA.

För fadermord har i Gagnef häktats 24-årige Olof Björk. Han har erkänt, att han dödat sin fader, förre soldaten Matts Björk.

En olyckshändelse, som krävde ett människoliv, inträffade nyligen i Nås. En cyklande 17-års yngling Närsjö-Olof Andersson från Barg råkade i en vägkorsning kollidera med en bil från Äppelbo. Ynglingen fick pannbenet spräckt och erhöll dessutom en del mindre skador. Tillkallad läkare kunde endast konstatera, att döden redan inträtt.

DALSLAND.

Bil och motorcykel kollidera. En kollission mellan en bil och en motorcykel inträffade nyligen vid genomfarten vid berget intill Folkets hus i Bengtsfors. Här leder bl. a. en tvärväg och de båda sammanstötande kunde inte se varandra förrän det var för sent. Cykeln stötte då till bilen med påföljd, att cykelns förare bröt vänstra underarmen. Han fördes till Billingsfors sjukstuga. Vems felet till sammanstötningen var är ej bekant, men polisen lutar åt den åsikten, att en ren olyckshändelse föreligat.

GOTLAND.

Facistledaren transporteras till Gotland. Löjtnant Sven Hedengren vid Göta garde, vilken ju en smula gjort sig känd som "fascistledare", har enligt nu offentliggjort beslut i någon av de senaste konseljerna flyttats till Gotland. St. D. riktar med anledning härav ett skarpt angrepp mot försvarsministern, då det är känt, att löjtnant H. själv framställt en del alternativ, om det skulle bli fråga om hans förflyttning från huvudstaden, men till dessa önskningar har ej alls tagits någon hänsyn.

GÄSTRIKLAND.

Renhållningsverket i Gävle har gått med förlust i fjol på 56,500 kr.

Till banmästare har konstituerats banförmannen A. R. Nordström i Torsåker.

Patriotiska sällskapets stora guldmedalj har tilldelats verkmästaren i Gävle stads tjänst J. Hillborg för 35-årig trogen tjänst.

HALLAND.

Till postmästare i Halmstad har utnämnts kontrollören J. A. Johansson i Stockholm. Den nye postmästaren är född den 21 juli 1869 i Ousby, Skåne. Han har under sina tidigare tjänstgöringsår varit placerad i Skåne, blev 1909 förste postexpeditör i Karlskrona samt kontrollör i Stockholm 1917.

Dömd för barnamord. Sedan medicinalstyrelsen godkänt vederbörligt obduktionsprotokoll har Sunnerbo häradsrätt nu avkunnat utslag i målet mot den för barnamord häktade kvinnan från Odensjö. Rätten ansåg den häktade förvunnen att genom vårdslöshet ha vållat fostrets död, och hon dömdes därför att hållas i fängelse i fyra månader.

En kry åldring. 90 år fyllde för någon tid sedan en av Getinge församlings äldsta invånare, änkan Eva Sofia Johansson, Dal under Frölinge gods. Såväl hon som hennes år 1905 avlidne man, torparen Per Johansson har tjänat å Frölinge gods under tre generationer. Trots den höga åldern har hon alla sina själsförmögenheter i behåll och följer dagshändelserna med livligt intresse.

HÄLSINGLAND.

Ny postmästare. Generalpoststyrelsen har utnämnt postmästaren K. W. Malmström i Smedjebacken till postmästare i Ljusdal.

En sällsynt fångst gjordes härom dagen av fiskaren Karl Hjelm i Mellanfjärden, som i en stor ryssja fick två sälar, två laxar, två sikar och två grisslor. Såväl sälarna som grisslorna voro döda.

Patriotiska sällskapets silvermedalj åt arbetare med inskription: "För utmärkt yrkesskicklighet" har av Sveriges hantverksorganisation tillerkänts maskintryckaren å "Bollnäs-Tidningen" P. J. Lundmark.

Sångarparet, hr. och fru Öfverström ha efter sex års vistelse i Amerika anlänt till Bollnäs. Med anledning av deras återkomst hade deras många vänner och bekantskaper från tidigare år anordnat en välkomstfest i missionskyrkan.

Till föreståndarinna för Alfta socknens alderdomshem har av fattigvårdsstyrelsen utsetts fröken Gerda Eriksson från Slingums församling i Jämtland, för närvarande vikarierande sjuksköterska vid Eskilstuna försörjningshem.

HÄRJEDALEN.

Uppgjord konflikt. I konflikten vid epidemisjukhusbygget å lasarettsområdet i Sveg har nu uppgörelse träffats sedan arbetsgivarna förbundit sig att vid utlämnandet av arbete använda sig av organiserade arbetare.

En svår olycka inträffade härom dagen i Öfverskog, Sveg. Då hemmansägaren Mårten Olsson ute på en åker var sysselsatt med harvning råkade hästen falla i sken. Olsson kom därvid under harven och blev illa tillygad.

JÄMTLAND.

Ett stipendium ur A.-B. Folkskolans väns stipendie- och understödsfond har tilldelats folkskollärare J. Georg Johansson, Oviken.

Till nomadskoleinspektör i Jämtlands, Västerbottens och Norrbottens län har från 1 juli 1927 konstituerats t. f. nomadskoleinspektören dr. E. Bergström.

Gratifikation. K. mt har medgivit att till f. furiren vid Jämtlands fältjägarregemente, N. V. Nordenssons hustru, bosatt i Östersund, jämte tre minderåriga barn, må såsom gratifikation utbetalas ett belopp av 250 kr.

Tolv jämtar på hundratusen äro brottsliga. Av en i statistiska Centralbyrån verkställd utredning framgår, att under 1924 till straffarbete över två år dömdes 3 personer och på kortare tid 14 personer födda i Jämtlands län. Detta motsvarar i förhållande till folkmängden 12 på 100,000.

Hotande skogseld i Sveg. En våldsam skogseld uppstod nyligen på hemmanet Korskällhögen, Sveg. Branden antog vid middagstiden mycket hotande former, och från Glissjöberg utsändes manskap för att hjälpa till med släckningsarbetet. Först på aftonen sedan ett område på cirka tio hektar avbränts var elden begränsad. Man tror att blixten antänt skogen. Väster om Överby i närheten av järnvägen hade även skogen antänts, men här lyckades man snart släcka elden. Gnistor från något lokomotiv torde ha förorsakat den.

LAPPLAND.

Stora malmtransporter. Malmtransporterna på Riksgräns-banan och Gellivare-banan ha antagit en betydande omfattning. Till Luleå anlända dagligen fem tåg och mellan Kiruna och Narvik gå icke mindre än 14 tåg pr dag i vardera riktningen.

MEDELPAD.

Föll från klappbryggan och drunknade. En fjortonårig dotter till flottningsförmannen C. Wall i Boda, Ljusdal, råkade en dag falla i vattnet från en klappbrygga invid hemmet och drunkna. Flickan, som led av fallandesjuka, hade varit sysselsatt med tvätt och troligen under arbetet fått ett anfall av sjukdomen.

Stor inbrottsstöld i Sundsvall. En större inbrottsstöld är för närvarande enligt Sundsvalls Tidning under utredning av kriminalpolisen. I en fastighet, Bünzow-tjärnen, vars ägare med familj bor på landet, upptäcktes vid ett tillfälligt besök i huset härom dagen, att en tjuv huserat därstädes och därvid lagt sig till med värdesaker för åtskilliga tusen kronor. Bl. å. hade ett smycke stulits, som uppgives kosta 7,000 kr. Polisen har ännu intet spår efter tjuvarna.

NÄRKE.

Herrgårdarna i Örebro län studeras. Kommittén för Örebroutställningen 1928 har på framställning av Nordiska museet beslutat att garantera ett anslag till utförande under innevarande sommar av en översiktsundersökning av herrgårdarna inom Örebro län. Det omfattande vetenskapliga arbetet utföres av arkitekten H. Kockum och dr. greve Sten Kalling, vilka beräkna att under sommaren 1927 medhinna ungefär hälften av länets alla herrgårder. Resultatet, bestående av fotografier, uppmätningsritningar och korta beskrivningar, inredningar och detaljer, skall närmast utställas på Örebroutställningen i direkt anslutning till den historiska lantbruksavdelningen. Därefter komma samlingarna att för framtiden tillhöra Örebro museum samt (i dubblett) Nordiska museets herrgårdsarkiv. Samtidigt som man avser att giva utställningsbesökaren en åskådlig översikt av Örebro läns rika och mångsidiga herrgårdskultur är syftet alltså även att bevara detta studiematerial till praktisk och vetenskaplig nytta. Hertigen av Närke, som är Örebroutställningens hedersordförande, har uttalat sitt stora intresse för planen, vars utförande möjliggöres dels och till större delen av utställningsbestyrelsens anslag, dels även genom bidrag av Nordiska museet.

SKÅNE.

Branden vid Hovgården på Ivö. Vid uppröjning av brandplatsen å Hovgården på Ivö har det visat sig, att den historiska s. k. Biskopskällaren motstått branden och bevarats.

Sjökapten drunknad vid makrillfiske. Sjökaptenen Aug. Svensson från Arild begav sig härom dagen ut på Skelderviken för att dörja makrill. Då han ej återkom på affonen anställdes efterspaningar, och senare anträffades hans båt drivande med kölen i vädret. Svensson var 64 år gammal.

Skånes betskörd äventyras genom regnet. Den för den svenska folkhushållningen så utomordentligt viktiga skånska sockerbetsodlingen är på väg att äventyras till följd av de sedan början av juni månad exceptionellt vidriga väderleksförhållandena. Betorna äro minst tre veckor försenade och även om uppehållsväder med värme inträder med det snaraste, kan det som fördärvats icke repareras. Genom det ideliga regnandet har hackningen av betorna, som på många ställen stå i vatten, icke kunnat påbörjas, och man kan redan nu gå ut ifrån att utbytet av årets odling blir under det normala. Även råg och vete äro flera veckor försenade och stå ännu i blomning, men man hoppas, att skörden skall kunna bli åtminstone normal, om vädret kastar om till vackert. Det enda sädesslag, som icke rönt nämnvärd inverkan av den starka nederbörden är havren. Höskörden väntas bli rekordartat god.

SMÅLAND.

Drunkningsolycka. Härom dagen drunknade 23-åriga handelsbiträdet Frida Sandberg från Linneryd under badning i Ljungby köpings kallbadhus i Lagaån.

Kalmar domkyrkas restaurering. I skrivelse till domkyrkorådet i Kalmar förklarar sig byggnadsstyrelsen i likhet med professor Martin Olson finna det av stadsarkitekten J. F. Olson utarbetade förslaget till restaureringsarbeten vid Kalmar domkyrka i stort sett vara tillfredsställande. Rörande det föreslagna anskaffandet av skulpturer till fasaden framhåller styrelsen att det icke anses föreligga något starkare behov att med skulpturer pryda den även utan dessa vackra och effektfulla fasaden, varjämte det torde vara förenat med svårighet att åstadkomma platsen fullt värdiga figurer. Denna fråga bör därför, enligt styrelsens mening anstå, tills något lämpligt tillfälle att förvärva för den krävande platsen lämpade skulpturer erbjuder sig. Sedan förslaget blivit av domkyrkoförsamlingen antaget, skall det ingivas till byggnadsstyrelsen för fastställelse.

André-minnet firat i Gränna. Vid en hembygdsfest i Gränna avtäcktes för någon tid sedan en minnestavla över nordpolsfararen S. A. Andrée. Vid Andrées födelsehus gjorde festtåget halt, och stadsfullmäktiges ordförande, fabrikör A. Bolling, höll avtäckningstalet. Hr Bolling erinrade om, att tavlan tillkommit genom samverkan mellan stadsfullmäktige och hembygdsföreningen i Gränna för att hedra minnet av den man, som för 30 år sedan fäste hela världens uppmärksamhet på sig, samt meddelade några data ur Andrés liv. Minnestavlan, som är utförd av konstnären Aron Sandberg och utgått från Bergmans konstgjuteri, återger Andrées bild i relief. Över denna synes en ballong mot polen av en jordglob, och underst är Andrées födelsehus avbildat. Minnestavlans text lyder: "S. A. Andrée, ingenör—luftseglare, föddes här den 12 oktober 1854, avseglade mot Nordpolen den 11 juni 1897".

SÖDERMANLAND.

Duktig räddningsbragd av skolyngling. Härom kvällen gingo tvenne husassistenter ned för att bada vid stranden till ett lantställe på Älgö vid Baggensfjärden. Den yngre av de badande, vilken var mindre simkunnig, kom därvid ut på för djupt vatten vid bergstranden eller träffades möjligen av ett svimningsanfall. Ion försvann hastigt ur kamratens åsyn, och då denna icke var så säker i simning att hon kunde bringa den nödställda någon hjälp uppgav hon i stället höga nödrop. Tillkallad härav skyndade en skolyngling vid namn Harry Appelgren ned till stranden och kastade sig utan betänkande i vattnet. Som han är god simmare lyckades han efter några dykningar få upp flickan och förde henne i land. Hon var då till synes livlös. Med lärdom från scouttiden vidtog ynglingen omedelbart kraftiga rörelser för konstgjord andning hos den livlösa och efter energiska åtgärder lyckades det honom framkalla livstecken hos den drunknade. Han skyndade då till telefon och tillkallade doktor Ödqvist, som var bosatt i grannskapet och sedan även denne använt den konstgjorda andningsmetoden, kunde man konstatera, att endast tack vare ynglingens raska ingripande och rådighet hade flickan räddats till livet.

UPLAND.

Cyklist överkörd och dödad av bil. I Norrsunda kolliderade nyligen en lastbil och en cyklist, varvid den senare, 15-årige Erik Hågman, blev så svårt skadad att han senare avled. Olyckan inträffade på Uppsalavägen strax intill inkörsvägen till Vallstanäs gård. Hågman och några kamrater tränade på cykel. Fysingen runt och kommo med stark fart nedför backen. Hågman låg ett par tre meter efter en av kamraterna. Denne höll sig utmed vägkanten, men Hågman, som tänkte köra förbi honom, hade styrt ut på körbanan och stötte där ihop med lastbilen. Denna, en Chevrolet förd av en åkare Sjöblom från Stockholm, träffades av cykeln på högra flygeln. Hågman kastades i marken och blev därvid mycket illa skadad.

VÄRMLAND.

Sveriges köpmannaförbunds årsmöte hålles detta år i Karlstad. Ett rätt digert program föreligger, och flera frågor av allmänt intresse komma att upptagas till diskussion.

Två arbetslösa som varit "verksamma". I skrivelse till Karlstads stads arbetslöshetskommitté meddelar arbetslöshetskommissionen, att två namngivna arbetslösa från staden under sin anställning vid arbetsplatsen Anneforsvägen hunnit åstadkomma åtskillig skadegörelse. Sålunda hade de bl. a. krossat 8 fönsterrutor, förstört ett stenbord från 1700-talet, sönderslagit en fönsterbåge, delvis bränt upp taket på förläggningen samt sönderspärkat en visthusbod. För reparationsomkostnader ävensom för rengöringen av de båda vildsinta sällarnas rum i förläggningen, en storrengöring, som tog icke mindre än 32 timmar i anspråk, begär nu kommissionen ersättning av arbetslöshetskommittén i Karlstad.

VÄSTERBOTTEN.

Blixten vållar skogseld i Norrbotten. Under åskväder, som gått fram över olika trakter i Norrbotten, har blixten på ett par ställen slagit ned och antänt skogen. Sålunda uppstod natten till onsdagen skogseld i kronoparken Skomastjälen i Piteå norra revir. Manskap uppbådades från de kringliggande trakterna, och under natten lyckades man släcka elden, som då hunnit härja 12 hektar synnerligen värdefull skog.

Fjällfloden i Luleälv väntas slå rekord. Fjällfloden i Luleälv kan, enligt vad Norrbottens-Kuriren på sakkunnit håll inhämtat, i år väntas komma att slå rekord. Stora Luleälv är högre än vad det varit på många år och även i Lilla Luleälv är vattenståndet mycket högt. Ovanligt mycket is och snö ligger ännu kvar i fjällsjöarna. Vattenståndet uppmättes nyligen vid Hednoret till 205 cm. över det normala, innebärande en stegring av 25 cm. för två dygn. Ångbåtsbryggan i Hedefors står helt under vatten, varför fartygen måste lägga till vid en provisorisk kaj. Även det stora slättlandet vid Harads och öarna i älven äro översvämmade. I Boden tränger vattnet på sina håll in i husens källare.

VÄSTERGÖTLAND.

Järnvägsbron i Lidköping rampönerad. Till följd av den starka strömsättningen i Lidan råkade ångaren "Motala", som låg vid gamla stadens kaj, att med stark fart ränna på den utsvängda järnvägsbron. Törnen var så kraftig, att brons centrumtapp bräcktes av och bron kastades ur svängningsspåren. Till dess bron blir reparerad måste järnvägstrafiken avbrytas och resande och gods komma att befordras med bilar till den gamla stationen på nya stadens sida om älven, varifrån tågen på Håkantorp- och Tunbanorna tillsvidare komma att utgå. Ett par veckor beräknas åtgå till brons reparation.

Barnamord i Boråstrakten. Enligt meddelande från Borås anträffades för någon tid sedan vid Viaredsjön nedanför gamla gästgivaregården liket av ett spätt gossebarn. Liket låg på stranden med huvudet skilt från kroppen, vilket tyder på att halsen blivit omsnörd. En person hade, enligt uppgift någon dag tidigare sett en man stiga ur en bil något hundratal meter från fyndplatsen. Han bar ett paket, vilket han kastade i sjön. Sedan mannen åter satt sig upp i bilen, styrde denna med stark fart mot Göteborg. Vederbörande landsfiskal tror emellertid icke, att denna händelse har något samband med barnamordet, i all synnerhet som liket synes ha legat i vattnet åtskilliga månader.

ÅNGERMANLAND.

Stuveriarbetare dödad under arbete i ett lastrum. En dödsolycka inträffade för kort tid sedan på en i Kramfors liggande Göteborgsångare "Hellenic". Helt oförmodat brast en brädslinga och hela virkesmängden föll från en höjd av tio meter ned i lastrummet, där stuveriarbetaren E. G. Eriksson från Kramfors träffades och erhöll så svåra skador, att han ögonblickligen avled. Eriksson var född 1897 i Sveg och ogift.

ÖLAND.

Den s. k. Holgerssonska gården invid Borgholm har av sterbhuset efter framlidne f. virkeshandlaren Svante Holgersson försålts till Fröken Anna Petersson, Borgholm, för ett pris av 25,000 kr.

Avsked på grund av bristande synförmåga, har av lotskaptenen i Kalmar meddelats extra fyrbiträdet N. Krall vid Norra Uddens fyr. Lotskaptenen har tidigare uttalat, att lotsstyrelsens fordringar ifråga vore väl stränga, och att de i varje fall icke borde givas retroaktiv verkan.

ÖSTERGÖTLAND.

Dödande fall utför trappan. En 77-årig kvinna, fröken Ida Gustafsson, råkade en dag under ett anfall av yrsel falla utför en trappa i sin bostad vid Trädgårdsgatan i Norrköping, varvid hon ådrog sig så svåra skador, att hon avled på vägen till lasarettet. Den avlidna har tidigare under en lång följd av år drivit en tapisseriaffär i Norrköping.

Stort lantbruksmöte i Norrköping 1929? Enligt Östgöta Correspondenten planera jordbrukarna i Östergötland ett stort länslantbruksmöte sommaren 1929. Ett av huvudsyftena är att få till stånd en provinsiell mönstring av länets lantbruk före det stora lantbruksmötet i Stockholm 1930. En särskild tillsatt kommitté har i dagarna avslutat det förberedande arbetet. Platsen för mötet är ännu icke bestämd.

Mosskulturföreningens sommarmöte. Svenska mosskulturföreningens sommarmöte, som i år är förlagt till Östergötland, har tagit sin början i Linköping. Till mötet hade ett stort antal ledamöter från skilda delar av landet infunnit sig. Förhandlingarna leddes av föreningens ordförande, f. d. landshövdingen, friherre Fabian De Geer, Stockholm. De ledamöter av styrelsen, som voro i tur att avgå, omvaldes. I stället för statsrådet Paul Hellström, som avlidit, valdes professor H. Witte. Efter förhandlingarnas slut höllos föredrag av direktör E. Engström, Linköping, och direktör A. Andersson, Linköping.

GÖTEBORGS BANK
Göteborgs äldsta bank, grundad 1848.
Eget-kapital Kr. 78.750.000. (Över 20 millioner Dollars.)
SVENSKAR I CANADA!
Önskar Ni en säker placering och god avkastning av Edra penningar så insätt dem på vår
KAPITALRÄKNING.
Vi godtgöra härpå alltid högsta gällande ränta.
Vi lägga varje halvår räntan till kapitalet, så att Ni erhåller ränta på ränta.
Vi sända kostnadsfritt varje halvår till Eder per post en uppställning, som visar hur stort kapital Ni har hos oss och hur mycket det ökats genom ränta.
Alla slag av bankaffärer i övrigt.
Uppdrag (ins. & uttagn.) till nämnda bank ombesörjes av P. M. Dahl Steamship Agency, 325 Logan Ave., Winnipeg, Man.
Enligt meddelande från banken är räntan å kapitalräkning i dagarna höjd till 4 procent (insättningar med 4 månaders uppsägningstid.)

Vancouver Annonser.
S. BERGMAN
251 Hastings St. E.
VANCOUVER, B.C.
Största urval av svenska grammofonskivor.
Katalog fritt.
PRENUMERATIONER Å
SVENSKA CANADA-TIDNINGEN
upptagas i Vancouver, B. C. av
S. BERGMAN 251 Hastings St. E
JOHN GREEN 205 Carroll St.

KERR'S BEGRAVNINGS-BYRÅ
Tel. 22 248, 22 346. Bost. 28 644.
120 Adelaide Street, Winnipeg.
Dag och natt betjäning. Varsam körning i ambulansvagn.

Affären Costa Negra.

Roman

av

Gustaf Janson.

ANDRA AVDELNINGEN:

EN STORT ANLAGD AFFÄR.

(Forts. fr. föreg. n:r.)

Alcosta höjde på axlarna. Åtbörd uttryckte medömkan och förakt den, som framställde ett så löjligt slag.

— Ni kan avlägsna er, sade han tålande.

Den koppärrige log stelt. Han viss att man önskade förödmjuka hom, men han hade tydligen föresatt att det ej skulle lyckas.

— Jag har frivilligt infunnit mig r, sade han trotsigt. Jag ämnar iv välja ögonblicket, då jag går.

—Dröj inte för länge, morrade Alsta.

Den andre höjde på axlarna. Om n också riskerade livet genom sitt pförande, ville han synbarligen ra det så, att man ej allt för snart mde sättet.

Den lilla flocken av vänner och anngare, som hela tiden hållit sig tätt kom den koppärrige, drog sig tillka. Endast anföraren stod kvar på mma ställe.

Det ryckte krampaktigt i Alcostas sikte, och hans kropp skälvde unr ett raserianfall, som höll på att ra honom vanmäktig. Runt oming var det om möjligt ännu tystaän förut. Den koppärrige stod n och kall med korslagda armar h betraktade sin fiende. När han tligen tillfredsställt sin ärelystnad, pierade han in i minsta detaljer esidentens axelryckning nyss förut. refter gick han långsamt och värt att förena sig med de få vänner, ka ägde nog personligt mod att ttaga honom i sin krets.

Bakom honom låg presidenten avlmmad. En general baddade hans ningar med parfym; ceremonimästen strök hans händer, och en tred funktionär sökte genom vänliga d lugna honom.

— Konjak, stönade Alcosta slutlin.

Så fort han störtat i sig ett halvt icksglas av den bruna drycken, som ändigt måste finnas till hands i ns närhet, satte sig presidenten prätt. Hans blickar foro med ocksbådande allvar över salen och höjde märkbart länge vid några perner, vilka därvid kröpo ihop och rsökte dölja sig bakom de framför ående. Slutligen funno blickarna ste i salens vänstra hörn. Vreden rgade åter Alcostas kinder högröda, h ursinnig väste han:

— Arrestera .... arrestera!

En officer beredde sig att lyda, men guiera hejdade honom med en uk åtbord. Strax efteråt lutade g inrikesministern intill presidenten h viskade något i hans öra. Alcosgjorde ett par vresiga invändnin, men hans minister tröttnade ej, an insisterade alltjämt. Då gav Alsta plötsligt med ett högt skratt vi för hans skäl.

— Ni har rätt, sade han, jag förlåt, jag förlåter!

Naguiera vinkade åt en betjänt, och t nytt glas konjak räcktes fram.

—La danza! ropade Alcosta, då n druckit för andra gången.

Orkestern spelade genast upp en lig melodi. Redan vid dess första ner löstes den ohyggliga spänningen, som rått i salen. Gästerna borde ånyo konversera och flirta och en ämling, som nu trött in, skulle aldig kunnat föreställa sig, att en pinm scen nyss utspelats.

George vände sig till en officer edvid sig och sporde artigt, vem n koppärrige var.

Den tillfrågade såg förundrad på nom, log sedan, som om han befarat list, och skyndade att avlägsna sig Georges närhet.

Denne drog sina slutsatser av mans tydliga fruktan att nämna ens namn.

— Nå, förr eller senare söker jag upp den koppärrige, lovade han sig. När han på nytt såg sig omkring, märkte han, att Naguiera avlägsnat sig. Han hann ej överväga, huruvida detta var en tillfällighet eller om det måhända ägde särskild betydelse, ty balen öppnades av presidenten i egen hög person.

Enligt programmet skulle den inletts med en vals, men Alcosta hade befallt "la danza" och dessutom var det sent på aftonen, man uteslöt således helt enkelt ett par danser.

George var själv en skicklig och uthållig dansör, men inför vad han såg, medgav han snart, att hans krafter troligen ej räckt till något liknande. Under två timmar följde dans efter dans i en oavbruten virvel.

De berömda gardeslanslärernas officerare voro outtröttliga, men presidenten överträffade dem alla. Han rörde sig med kattlik mjukhet och studsade som en gummiboll över golvet. Den enda vila, som bestods, var en kadrilj då och då, men därpå togs omedelbart en "jeropa", en inhemsk dans, som fordrade kvicksilver i benen på samma gång som ett redigt huvud.

Salens ena hälft vimlade av dansande par, i den andra packades åskådarna ihop. Dammet stod tätt, och atmosfären var kvävande, men ingen visade tecken till trötthet. Genom att slå ihop händerna i allt hastigare takt eggade Alcosta musiken att spela fortare. Presidenten liknade en rusig, endast snabbheten i hans ovväntade och våldsamma rörelser höll honom uppe. De yngre officerarna och ämbetsmännen tävlade med, men aktade sig noga att överträffa honom. Det var en offentlig hemlighet, att presidenten önskade vara den förnämste i allt samt att han ej förlät någon med större skicklighet eller bättre insikter. Det oaktat var dansen ansträngande nog.

Sedan den oavbrutet pågått två timmar, följde en sista "jeropa" före supén. Den svindlande takt, som anslogs redan från början, gjorde åskådarna yra i huvudet. Damerna fladdrade likt fjärilar, som jagade varandra over golvet. Deras klänningar trasades sönder av officerarnas sporrar, deras hårkladslar lossnade, och de kolsvarta lockarna slingrade sig som ormar kring blottade skuldror och böljande barmar. Pudret, varmed alla i hela lager betäckt sina ansikten, stod som moln av frömjöl kring dem. Hår lossnade ett smycke, som skramlande sopades utåt golvet, där slets en volang lös och flög vidare på egen hand. Ögon brunno och ansikten glödde. Kavaljererna jagade upp takten till något ofattligt. De hundrafemtio dansande hade glömt allt omkring sig, lidelsen behärskade dem fullständigt.

Mitt i denna virvel av ungdom och skönhet rörde sig Alcosta som en fisk i vattnet. Dam efter dam dansade han dödsträtt, slängde henne handlöst ifrån sig och grep en annan, utan att stanna en sekund för att hämta andan. Han behärskades av dansens demon och var ej längre sig själv mäktig. Det var icke dans, utan en orgie av meningslösa rörelser, av skutt och språng i allt snabbare takt. En gul dimma vilade över salen, och i den rörde sig de olika paren. Ifall ej deras lungor flämtat efter luft och deras bröst hävt sig, skulle de kunnat tagas för andevåsen, vilka piskats vidare av den skrällande och hetsiga musiken.

Mitt i en takt upphörde denna, i det att mässingstallrikarna skramlande slogos ihop. De dansande paren raglade några steg, sökte stöd mot väggarna eller varandra och lyckades äntligen stanna. Alcosta ensam stod orörlig på golvet, medan den unga kreolska, med vilken han sist dansat halvdöd av utmattning hängde över hans arm. Ärmarna på hans frack hade glidit upp till armbågarna, och de vita handskarna voro sprackta. Presidentens hårbevuxna armar hade blottats, och andedräkten ljöd kort och väsande ur strupen. Eljest förrådde ingenting, att han två timmar å rad dansat som en galning. Han kände sin skicklighet förvärvad på slätterna i södern, och försummade intet tillfälle att framhålla den. Där han nu stod mitt i salen låg, trots dragens fulhet och den lilla satta gestaltens missproportioner, något käckt och stattligt över honom. Presidenten var medveten därom, och hans min sade tydligare än ord:

— Ha ni någonsin maken till karl?

Ett par gamla generaler togo genast upp en applåd, i vilken alla instämde. Presidenten log nådigt och släppte handlöst sin dam, vilken vacklade några steg åt sidan.

— Supé! befallde Alcosta.

— Supé! upprepade ceremonimästaren högre.

De inbjudna ordnade sig i tvenne led, kavaljererna bjödo damerna armen och, företrädda av Alcosta, till vilken diplomatiska kårens medlemmar slöto sig, tågade alla mot den sal, där mån dukat för gästerna.

George, som gjort ett par mycket matta försök att stifta bekantskap, men som överallt mötts med misstro eller kyla, övervägde, om han skulle följa flertalet eller helt enkelt gå hem och vila. När han sett på klockan, bestämde han sig för det senare. Just då han befann sig i dörren till kapprummet, dök inrikesministern oväntat upp bredvid honom.

— Ni har sett? frågade Naguiera.

— Tillräckligt.

— Och ni har lärt något?

— Åh ja, svarade George vårdslöst.

— Alltså reser ni hem?

George dröjde en stund med svaret, därpå sade han:

— Ni har framställt tre frågor, tillåt mig göra en.

Naguiera såg avvaktande på honom.

— Tror ni er kunna skrämma mig?

— Hm! Inrikesministerns ansiktsuttryck var ej fullt så segervisst som vid samtalets början, när han i sin ordning svarade:

— Ni kommer att ångra er omedgörlighet.

— En av oss kommer att ångra sig.

— Med andra ord, ni stannar.

— Jag stannar, så länge det behagar mig. George vände sig om och gick långsamt.

—Jag har varnat er, sade Naguiera bakom honom. — Mina fiender äro inte bortskämda med så mycket tillmötesgående från min sida. Han gick några steg efter George och fortsatte:

— Här i landet begagna vi ej glacéhandskar, när vi avfärda våra motståndare. Håll ögon och öron öppna även i morgon, så får ni lära mer.

Vad han tillade eller ifall han sade något alls, hörde George ej, ty Naguiera hade redan återvänt till bankettsalen. George hämtade hatt, ytterrock och promenadkäpp vid diplomaternas klädhängare och gick tankfull utför den illa upplysta trappan.

VIII.

ETT NATTLIGT ÖVERFALL.

Marschallerna utanför palatset hade slocknat, men mörkret föreföll honom ej så tätt som vid hans ankomst. George försökte orientera sig och övervägde först, om han skulle ropa på Piquillo eller leta sig hem till hotellet utan hjälp, då negern, som tycktes ha väntat, oförmodat dök upp bredvid honom.

— Jag väntat senor länge, sade den svarte.

— Du är påpasslig, min gosse.

— Piquillo tycka mycket om silverdollars.

— Du kan redan betrakta dig som ägare till ett par sådana. Sätt igång!

Företrädd av sin svarte vägvisare, gick George över den öppna platsen. Han befann sig på dess andra sida och stod i begrepp att vika in på Calle del Gobierno, då han tyckte sig höra ett kvävt nödrop någonstädes bakom sig. George sannade genast och lyssnade. Negern hade även hejdat sig.

— Hörde du? frågade George sakta.

— Senor, fort härifrån! uppmanade Piquillo viskande och fattade hans hand för att draga honom med sig.

I detsamma skar ett gällt skri genom luften.

— Finns en hederlig människa i närheten, så hjälp .... hjälp!

George slet sig från negern och störtade åt det håll, varifrån nödropet ljudit. När han tillryggalagt ungefär tjugu steg, stötte han häftigt emot en man, som tumlade ett par steg åt sidan, och därefter utstötande en vild spansk svordom vände sig mot den kommande. För centerforwarden vid handelhögskolans styvaste fotbollslag var det en lätt sak att avfärda angriparen med en spark, som sjungade denne dubbelvikt åt sidan. Det var tack vare detta lilla intermezzo, George undvek att springa mitt i en grupp karlar, vilka rullade om varandra på marken. Det var omöjligt att med bestämdhet urskilja något, men George trodde sig se fyra eller fem män, vilka kastade sig över en sjätte. Det var således denne, som skulle befrias. Utan att närmare reflektera över följderna av sitt handlingssätt, utdelade George en ny spark. Den skilde en man från nystanet på marken och beredde den angripne en kort frist, vilken han å sin sida använde till att söka befria sig. George hann ej iakttaga hur nära han var att lyckas, ty han såg något blänka till framför sitt ansikte och förmodade det vara en kniv. Nästa sekund hade han med ett knytnävsslag snett nedifrån och uppåt gjort den tredje motståndaren oskadlig. George hörde hur slaget träffade på rätta fläcken, hakspetsen, och hur den andres käkar med ett krassande ljud slogo ihop. (Forts.)

KEEP COOL
BUY AN ELECTRIC FAN
STORT URVAL FRÅN $4.95
OCH TILL HÖGRE PRISER
HOS
Winnipeg Hydro
55-59 Princess St.
BETWEEN BANNING AND ALEXANDER AVE.

RESOLUTIONER.

Skandinaviska Sektionen av Unga liberala klubben i Winnipeg antog som förut nämnts en del viktiga resolutioner vid sitt senaste månadssammanträde. Den ena behandlande naturaliseringsfrågan publicerades i föregående nummer av tidningen. De bägge övriga återfinnas här nedan in extenso.

WHEREAS Farming is, as it has always been and always will be, the most important industry of Canada, AND

WHEREAS consequently constant attention has to be paid to its problems, especially those connected with the cost of transportation, the purchasing power of the Farmer's money with special reference to farm implements and finally the facilities for the succesful marketing of the produce and incidentally its competitive power, AND

WHEREAS the Liberal Party, in conformity with its general aim at progress has of late years launched out upon a broad, National policy in respect of farm legislation, AND

WHEREAS a great deal has still to be done by way of readjustment of freight rates, lowering of the tariffs and in general decreasing the cost of production of farm produce,

NOW THEREFORE BE IT RESOLVED, that the Scandinavian Section of the Young Liberal Club of Winnipeg go on record as favouring a policy of general aggressive farm legislation in close conformity with sound economic laws, with the end in view of speedily remedying the above mentioned conditions without artificial manipulations and without resort to extraordinary measures of any kind, except where radical changes are necessary in order to effect the substitution of natural agencies for abnormal and artificial ones. The Scandinavian Section declares emphatically against any unliberal suggestions, e. g. Compulsory Pool Legislation (although favouring voluntary pool marketing); believing that the ultimate aim of the Liberal Party in Canada shall be Free Trade, at least in respect of Agricultural Produce and Implements of production. Any abandonment of the principle of Revenue Tariff, as opposed to Protective Tariff, etc. Farming as well as all other National Industries must be carried on along natural, invigorating and sound; i. e. Liberal lines.

* * *

WHEREAS Canada has within a remarkably short space of time developed into an industrial nation of considerable importance.

AND WHEREAS for that reason problems concerning labour in general are such with which the nation must seriously concern itself.

AND WHEREAS Liberalism amongst its most vital policies sponsors the rights and interests of those whose circumstances in life are more easily affected by uncontrollable, often adverse, conditions.

AND WHEREAS Liberalism will continue to depend upon the application of the principles of Liberty, Equality and Justice.

NOW THEREFORE BE IT RESOLVED that the Scandinavian Section of the Young Liberal Club of Winnipeg go on record as favouring a decided stand on the part of the Liberal Party in favour such labour legislation as would promote betterment of condition of labour in general.

AND BE IT FURTHER RESOLVED that the Scandinavian Section while favouring a strong immigration policy, goes on record as conditioning the same upon the providing of greater opportunities for work and reasonable wages for those who annually immigrate to this Dominion from foreign lands AND.

That we believe that this can most easily be accomplished by effecting a settlement of the natural resources question, and that we particularly urge that the respective governments of the Province of Manitoba and the Dominion of Canada, endeavour to secure a settlement of this question at earliest possible date, which settlement would enable the early opening up and agressive exploitation of our great natural resources, thereby opening the gates for capital, labour, increased government revenues and general prosperity.

We further believe that only by paying closest attention to labour problems and by aiming at a generally happy, contented and prosperous people, will Canada fulfill her destiny and Liberalism continue to be the guiding principle of a progressive nation.

Sydamerika blir målet för Levines och Drouhins nästa flygning.

(Forts. fr. sid. 1.)

Beträffande Drouhins handlingssätt förklarar Saint Lecointe, att hela felet ligger däri, att Frankrike indragit statssekreteriatet i flygväsendet. "Vi saknar statsunderstöd, en omständighet, som utlänningarna veta att profitera av", yttrade han. "Ingen av våra fabrikanter kan dependera två eller tre miljoner på en atlantflygning".

Major Weiss, som är chef för flygstationen i Le Bourget, har emellertid lyckönskat Drouhin till hans beslut. Han beklagade, att franska flygare saknar material för att omedelbart företaga atlantflygningen. Le Figaro skriver, att när Drouhin nu accepterat, kan man blott önska, att han visar det obefogade i Chamberlins pessimism genom att lyckas.

Judisk Mussolini ledare för Hankowarmén.

(Forts. fr. sid. 1.)

gjorde han vid fronten och dagalade stor tapperhet i flera drabbningar. Han refuserade emellertid att mottaga de förtjänstmedaljer, vilka erbjödes honom för tapperhet i fält. Efter återkomsten från sina krigiska bravader hedrades Cohen av kinesiska föreningen i Vancouver med medlemskap i Kwop Tang, ett hemligt kinesikt samfund, som i honom fick sin första vita medlem.

När Sun Yat Sen, den nu avlidne nationalistledaren, besökte Canada för några år sedan, medföljde Cohen i hans sällskap tillbaka till Orienten och blev snart nog denne framstående kines' oundviklige rådgivare, då det gällde att planera för nationalisternas frihetskamp.

År 1923 upptogs han i Canton-armén, men avreste snart nog till Ryssland för att studera modern härordning och återvände därifrån för att bliva den egentlige organisatören för den samlade nationalist-armén.

Enligt ovan refererade telegram, skall Cohen Moi Sha vara den man, som såväl ekonomiskt som militärt leder hela nationaliströrelsen i Kina. Med oinskränkt makt kommenderar han sina stora truppförband. Soldater och officerare lyda blint denne korade hövding, som genom de svåra hårdeskrigets dagar visat sig kapabel att sköta en sysselsättning, som inom andra truppförband innehaves av hela generalstaber. Han är nationalisternas tjärde diktator under det nu pågående kriget, men han förspås att bliva den främste av dem alla. Härsklysten som få, okuvlig då det gäller strategiska uppgifter och sniken som en räv, då det gäller penningar, har han förstått att ingiva trupperna fruktan för sin person, som av de flesta soldaterna betraktas som helig. Mest kanske därför att hans huvud ännu befinner sig på dess naturliga plats.

Skulle han kuvas och skulle hans saga taga samma slut, som de övriga diktatorernas, ja då är den store väktaren och härskaren glömd i samma minut, som rovfåglarna börjat sitt förstörelseverk på hans skalp.

Chas. Lindberghs religiösa fostran.

Över detta ämne har ett o. annat skrivits. Metodisttidningen "Christian Advocate" i New York har visat nog intresse i saken att på närmare håll förfråga sig därom, och vi avtrycka härmed det svar på frågan, som den avgiver.

Metodistpastorn M. Luther Canup, Detroit, Mich., vände sig direkt till flygarens moder, mrs. Evangeline Lodge Lindbergh, och här följer i oversättning ordagrannt hennes svar:

"Överste Charles A. Lindberghs fader föddes i Stockholm av lutherska föräldrar och döptes till denna tro. När han var ett och ett halvt år gammal kommo föräldrarna hit och bosatte sig i Melrose, Minn. I dessa trakter växte ynglingen upp, erhöll undervisning i och konfirmerades i den svenska lutherska kyrkan. Medan han var medlem i kongressen besökte han regelbundet de svenska och norska lutherska kyrkorna i Washington, D. C. I ett sådant hem och i en sådan andlig atmosfär uppväxte överste Lindbergh. Fastän född i Detroit, Mich., tillbragtes hans barndomsår bland svenska och norska lutheraner i Little Falls, Minn."

Pastor Canup lämnar härtill följande tillägg: "Mrs Lindbergh tillhör kyrkligen de skottska campbellisterna. Fastän de lantliga förhållandena under barndomsåren hindrade Lindbergh från att erhålla någon systematisk religiös fostran, så meddelar mrs. Lindbergh, att hans fader, kongressmannen, själv undervisade gossen i den lutherska katekesen. Mrs. Lindbergh är en enkel, bildad och tilldragande personlighet, vars ädla inflytande över gossen ej får underkännas. Men själv påstår hon, att sonens enkla och flärdfria levnadsvanor, samt det dådkraftiga och rent andliga i hans karaktär, har till sin grund den svensk-lutherska härstamningen, och ej minst då de lärdomar han erhöll av sin lutherske fader".

Ins.

Upprop till alla Augustanasynodens församlingar i Canada.

Vid Konferensens sist hållna möte i Wetaskiwin, beslutades att göra en extra insamling inom alla församlingarna under året till förmån för konferensens hemmission.

Ännu har ingen församling hörsammat konferensens beslut. Orsakerna därtill kunna vara många. Men vi hoppas att ingen vill draga sig undan utan i stället vilja söka överträffa varandra.

De församlingar, som under sommarmånaderna betjänas av studerande, böra särskilt se till, att denna insamling göres under den tid, de ha betjäning av studenten.

Förlidet år gjorde dessa församlingar det ganska bra, och vi hoppas att detta år kunna framvisa ännu bättre resultat.

I Konferensen vägnar.

P. Nelson, kassör.

Korta notiser.

För stölden av Condédiamanten har nu Kauffer dömts till 10 års fängelse, Santer till 3 års, och mme Schill till 5 års samt 5,000 francs i böter.

Betala prenumerationen i dag.

Varför lider ni?

Orenheter i systemet äro orsaken till de flesta vanliga åkommor.

Dessa orenheter kunna endast utdrivas, om avföringsorganen befinna sig i gott skick.

DR. PETERS

KURIKO

är känd för sina verkningar på dessa organ: den hjälper dem att avlägsna giftiga och förskämda ämnen.

Den första flaskan skall bevisa dess företräden. Den är ett gammalt enkelt örtbotemedel och innehåller ingenting som ej är välgörande för systemet.

Efterfrågn den ej hos apotekare, enär den endast tillhandahålles genom speciella agenter. För närmare upplysningar tillskriv

DR. PETER FAHRNEY & SONS CO.
2501 Washington Blvd. CHICAGO, ILL.
(Levereras tullfritt i Kanada)

ALBERTA-ANNONSER

CHIROPRAKTIK
botar nästan alla sjukdomar.
PRÖVA DET.
Dr. G. BACH, D. C.
Skriv till mig på svenska eller engelska, om Ni har tillfälle, och jag skall tala om, vad jag kan göra för Eder.
Telefon 381, CAMROSE, ALTA.

Dr. F. A. NORDBYE
Skandinavisk läkare
Specialiserar i kirurgi.
Stort företaklassigt sjukhus.
CAMROSE, ALTA.

BÖCKER OM CANADA
Vennerström, I, Canada och Canadasvenskarna. Studier och reseintryck. Rikt illustrerad. 75 cents.
Nelson, H. Canada, nybyggarlandet. Rikt illustrerad och med tio planscher. Ytterst intressant $2.25.
Böckerna expedieras mot insändandet av beloppen.
Kataloger gratis på begäran.
ALBERT BONNIER PUBLISHING HOUSE
561 Third Avenue
New York City.

PATENTER
Trade Marks—Copyrights
Fetherstonhaug & Co.
Den gamla etablerade firman
36—37 C.P.R. Building,
Hörnet av Portage & Main St.
WINNIPEG
Vi kunna på det bästa rekommendera denna gamla och välkända firma. Skriv efter upplysningar.

Alla slags försäkringar utgrivas. Lån på nya och förbättrade fastigheter till lägsta gällande ränta.
EDWARD HAMMARSTRAND
och
C. H. McFAYDEN & COMPANY LTD.
9 våningen Paris Bldg., Winnipeg.
Kontorstelefon: 25 331. Residens: 21 556.
Jag skall storligen värdera ett tillfälle att få förnya Eder nu gällande försäkring eller att ombesörja sådana nya försäkringar som behöfvas. Vi äro generalagenter för fyra av de bästa försäkringsbolagen.

En 20-årig flicka, Ester Skog, i Kronan i Brunskog råkade på måndagsmiddagen falla i en brunn och omkomma. Hur olyckan tillgått är icke känt, men då flickan var sjuklig antages, att hon drabbats av ett svimningsanfall.

Översten (avtackande trupperna): — De utav manskapet, som under marschen hållit sig rena om fötterna ha uppfört sig väl och de som inte ha hållit sig rena om fötterna ha också uppfört sig väl. Leve konungen.

— Men vad betyder det här? Varför sitter ni här ute i snövädret?

— Jag har tappat portnyckeln i snön, förstår konstapeln, och nu sitter jag bara och väntar att det ska' bli tö.

Herr Johansson, som gång på gång försöker att starta i charleston, men misslyckas: — Jag ska' säja fröken att det här skulle nog gå, bara inte musiken villade bort takten för mej!

Sverige uppvisade 1926 det lägsta födelsetalet i hela världen.

Faller Peking, ha nationalisterna vunnit sin sista seger och erövrat hela landet. Men därigenom torde de också hava vunnit mera än ren landvinning, ty genom att Kina kommer i nationalisthänder, kommer också allt utländskt inflytande i landet att reduceras till ett minimum för att successivt helt försvinna.

Gynna våra annonsörer.

NU DA SKÖRDETIDEN NÄRMAR SIG GÖR EDER BEREDD

genom att NU lämna in en order på

Holland Extra Prima Binder Twine

Garnet, som utmärker sig för längd, styrka och jämnhet.

Ni kommer att tycka om, inte blott garnet, utan även det goda rep, vi bruka binda om våra säckar.

Både 8 lb. och 5 lb. rullarna stå upp till de äro slut utan att trassla eller knyta sig. Allt vårt garn är behandlat mot insekter.

Besök närmaste "HOLLAND" handlande.

VÅRA MÄRKEN:
QUEEN CITY, 550 fot.
PRAIRIE PRIDE, 600 fot.
MANITOBA SPECIAL, 650 fot.

Vår bästa REKLAM ÄRO VÅRA VAROR

Harold & Thompson

FÖRSÄLJNINGSAGENTER
Manitoba, Saskatchewan och Alberta
REGINA SASK.

Stirling Hotel Nelson, B. C.

Ett härligt läge, med en tjusande utsikt över Kootenaysjön. Komfortabelt. En resande svensk skrev i denna tidning: "Jag ger utan vidare Stirling hotell äran av att vara det mest inbjudande skandinaviska hotell jag besökt i Canada". Ett verkligt hem för skandinaver.

Prenumerationer å
SVENSKA CANADA-TIDNINGEN
upptagas i Nelson, B. C. av
P. H. BUSH

Sjukhjälpsföreningen NORDEN

Stiftad 1900

möter andra fredagen i varje månad å Scott Memorial Hall kl. 8 e. m. — Sekreterare: Emil Hallonquist, 396 Logan Ave.

Sjuk.-Ordf.: Oliver Haller, 118 Essex Ave. Tel. 83 378.

Finanssekreterare: Alexis Christenson, 186 Scotia St., Winnipeg.

Bliv medlem av Winnipegs älsta och finansiellt starkaste skandinaviske förening.

Alla medlemmar som för längre eller kortare tid ombyta vistelseort uppmanas att omedelbart underrätta Finans.-Sekr., därom.

VASA ORDEN

Logen No. 259 "Strindberg"

Möter 1:a och 3:e torsdagen i varje månad å Columbus Hall, Graham & Smith Str., kl. 8.15 e. m.

Sjuk.-Ordf. Lars Mattson 225 Union Ave., Elmwood. Tel. 54 818

Finanssekreterare: C. H. Nilson, 208 Logan Ave., Tel. A7021. Res. Tel. 51 220

Sekreterare: Edvin Asplund, 529 Richmond str.

Vasa Orden har nu över 60,000 medlemmar. Logen "Strindberg" är Winnipegs största svenska förening.

Sjuka och på annat sätt behövande bli hjälpta av donationer till

The Scandinavian Relief Association,

413 Logan Ave. Winnipeg, Man. Kom därför ihåg denna institution vid olika tillfällen och när Ni sätter upp Edert testamente.

W. FINKEL

Expert urmakare och juvelerare
242 Logan Ave., Winnipeg.

25 års erfarenhet. Allt arbete garanterat. Speciell uppmärksamhet för gamla lands klockor. Order från landsorten ges prompt uppmärksamhet.

GÖR ETT FÖRSÖK!

C. H. NILSON
Dam- och herrskräddare
Största skandinaviska skrädderiaffär
Andra dörren från Main St.
208 LOGAN AVE.
Telefon: 27 021
WINNIPEG, MAN.

Sänd ett fotografi av dig själv till Din moder, h o n vill sätta stort värde på det. Med denne skada ett av sig själv, så du kan se hur hon ser ut nu.

Bestäm dig idag för att taga ett fotografi hos

STAR PHOTO STUDIO
430 Main Street
(intill City Hall)
Winnipeg, Man.

AGENTER MED BIL.—Ny uppfinning, lön och provision. Secretary, 124½ Mary St. Hamilton, Ont.

S. C. T:s

meddelar kostnadsfritt upplysningar om förhållandena för farmarbetare, lediga platser som önskas, land till salu, "homestead" land etc., etc.

SVENSKA CANADA-TIDNINGENS UPPLYSNINGSBYRÅ
325 Logan Ave.,
Winnipeg, Man.

En-minuts kärna

som bevisats på utställningen i Toronto och höstmarknaderna i Ottawa, London, Kingston etc. Säljes på basis av fritt prov med absolut garanti för att den gör det bästa smör på en till tre minuter av både sött och sur grädde.

Skriv efter gratisbroschyr.

One Minute Churn & Freezer

Agenter önskas. Company, Limited. 124½ Mary St., Hamilton, Ont.

WINNIPEG

TILLBRINGA HELGEN I DET GRÖNA!

Barnklubben Syskonblomman av Vasaordén har inställt sina sammanträden under augusti månad och kommer att åter samlas i början av september. Vi uppmana de unga klubbmedlemmarna att under ferien tala så mycket svenska som möjligt, så att de, när sammankomsterna åter upptagas, icke glömt, vad de lärt sig under de gångna månaderna.

Giv akt! En musikafton kommer att anordnas i Svenska Lutherska kyrkan, hörnet av Logan Ave. och Fountain st. nästkommande söndag efter aftongudstjänsten, kl. 8,45 den 14 aug. Alla sång- och musikintresserade äro på det hjärtligaste inbjudna att närvara. Ett gott och rikhaltigt program kommer att utföras och flera goda förmågor komma att medverka. Inträdet blir fritt, men en silverkollekt kommer att upptagas, som tillfaller Ungdomsföreningens kassa. Alla äro hjärtligt välkomna.

Känt folk i sta'n. Dr Albert Åkerström vid Lutherska kyrkan i Detroit gästade tillsammans med sin fru Winnipeg under förra veckan och avlade ett välkommet besök på tidningen. De hava besökt västra Canada och voro nu på väg till sitt pastorat i Staterna.

— Mr. E. W. Oxelgren från Tribune, Sask., avlade också ett kortare besök på Red. under förra veckan. Mr. Oxelgren besökte Winnipeg i affärer och medförde bland annat en vagnslast kreatur till staden för försäljning.

Dahl Steamship Agency. Norska Amerikalinjens s.s. "Bergensfjord" avseglar från New York den 9 aug., s.s. "Stavangerfjord" lämnar Bergen den 10 dennes.

— Svenska Amerikanlinjens s.s. "Stockholm" avseglade från New York lördagen den 30 juli med 113 cabin o. 210 tredje klass passagerare. m.s. "Gripsholm" avgick samma dag från Göteborg med 87 1:sta, 227 2:dra och 717 3:dje klass passagerare. Fartyget väntas anlöpa New York den 8 dennes.

„Scandinavien, America Line's s.s. "Oscar II" avgår från Oslo den 6 aug. och s.s. "United States" avseglar från New York den 11.

Biljetter till samtliga dessa linjer tillhandahållas genom Dahl Steamship Agency, 325 Logan Avenue, Winnipeg, Man.

En landsman behöver vår hjälp. I ett upprop å sidan 5 i dagens nummer riktas en uppmaning till våra landsmän att hjälpa en ung svensk, T. Ring, med penningar för hemresa till Sverige. Ring har fått meddelande om, att hans hustru ligger svårt sjuk, och att hans små barn behöva sin faders stöd och närvaro, då modern ej själv kan taga vara på dem. Ring har under sin tid här i Winnipeg skaffat sig många vänner, vilka säkerligen vilja träda emellan och hjälpa honom ur hans brydsamma belägenhet.

Kommitterade för föregående söndags festligheter i Riverland Hall vid Lac du Bonnet önska genom denna tidning frambära ett varmt tack för det stora intresse, Winnipegsvenskarna visade festen. Som ett apropå kan anföras, att nästan lika många Winnipegbor besökte sommarfesten som Lac du Bonnet- och Riverland-bor. Bilkörtegerna på lördagseftermiddagen och söndagens morgon omfattade säkerligen minst ett 20-tal fullastade vagnar. Det skulle inte skada, om Winnipegsvenskarna mera allmänt utsågo Lac du Bonnet och Riverland som utflyktsort under helgerna.

Veckans födelsedagsbarn. I pressläggningsögonblicket meddelas redaktionen, att pastor C. J. Engwall, Winnipeg, helt nyligen ingick i sitt 69:de år. Pastor Engwall föddes i Karlskoga, Sverige, och har i många år vistats i främmande länder under utövande av en vidsträckt missionsverksamhet. Sedan några år tillbaka är han biträdande pastor vid härvarande missionskyrka och därjämte redaktör för Canada-Posten. Vi ha erfarit, att detta var pastor Engwalls sista födelsedag i Canada, ty nästkommande år har han för avsikt att begiva sig tillbaka till Sverige för att tillbringa sin ålders dagar i det kära fosterlandet. Vi gratulera på det hjärtligaste kollegan och hoppas, att han ännu måtte få uppleva många glada dagar i kretsen av sanna och trogna vänner.

"Våra damer" hålla semester. Under de gångna veckorna har man kunnat konstatera en viss förstämdhet bland våra gifta män. De hava sett litet sorgsna ut och icke utan anledning känt sig övergivna. Vi träffade några av dem härom dagen, sittande och medlitande i en av parkerna, och passade då på att förhöra oss om anledningen till sälla de dystra minerna. Efter ett kort samtal fingo vi klart för oss, att de flesta blivit — gräsänklingar, och att de inte trivdes vidare bra därmed. Bädda upp och städa samt laga frukost är nu en gång för alla göromål, vilka Adams sönerna inte precis älska, och våra herrar i staden utgöra säkerligen icke något undantag från denna regel. Mrs Hermanson har tillbringat några veckor i Buchanan, mrs. Mattson samma tid vid den gamla farmen i Stockholmstrakten. Mrs. Ossline har gästat sin syster i Riverland och mrs. Gustafson har tillsammans med dottern Dagmar varit ute vid Grand Beach. Mrs. C. H. Nilson med barn startade i måndags på en biltur till staterna och lämnade sin bättre (?) hälft kvar i staden — utan bil. Jojo, damerna kunna vara hårda ibland. Detta är blott en liten axplockning bland våra bekanta fruar. Många ha följt deras exempel och herrar gräsänklingar i staden fundera nu på att bilda en egen klubb, "Gräsänklingsligan", vilken förutom de stackars övergivna männen också skulle räkna ett par kvinnliga medlemmar. Äldre och förnuftiga damer, vilka komma att upphöjas till värdighet av hedersledamöter. Deras uppgift skall vara att sköta om hemmen för medlemmarna medan fruarna hålla ferie. Ideen är kanske inte så dum. Men vad säga våra fruar.

Till alla våra prenumeranter i Canada.

I dagarna ha de olika prärieprovinsernas veteringar fullgjort en ny interimsutbetalning till sina medlemmar, och som de flesta av S. C. T:s läsare äro medlemmar av veteringarna, önska vi härmed vädja till dem att nu, då tillfälle gives, insända betalningen för tidningen. Vi hava genom vår expedition i dagarna tillställt samtliga prenumeranter räkningar å förfallet prenumerationsbelopp, och vi önska bara åter framhålla vikten av att vi punktligt och i förskott erhålla nya prenumerationsavgifter.

Kyrkorna.

Sv. luth. Zionskyrkan, hörnet Logan & Fountain. Församlingens nye pastor väntas anlända torsdag morgon. — Kvinnoföreningen möter hos Mrs. A. Zakrison, 330 Guildford St., torsdag eftermiddag kl. ½3. Frejaförening n möter på samma ställe kl. 8 på kvällen. Alla medlemmar av båda föreningarna samt deras vänner hälsas välkomna. Man tager Deer Lodge spårvagnen och stiger av vid Deer Lodge Convalescent Home. — Sångkören möter till övning fredag kväll kl. 8. Alla sångare ombedjas att infinna sig. — Söndag högm. kl. ½11, s.s. kl. 12, aftonsång kl. 7 jämte välkomstfäst för den nye pastorn. — Ett musikaliskt program gives söndagen den 14 augusti kl. ½9, efter aftonsångsgudstjänsten —, under ungdomsföreningens auspicier. Flera kända förmågor deltaga. och vi försäkras om ett gott program. Ingen inträdesavgift, men kollekt upptages, som tillfaller ungdomsföreningens kassa. Förfriskningar serveras. Alla hjärtligt välkomna. — Dr. Albert Åkerström, pastor vid sv. luth. kyrkan i Detroit, Mich., med fru, passerade i onsdags genom staden på väg från västra Canada till sitt pastorat. De tittade som hastigast in till S. C. T. samt besågo den sv. luth. kyrkan.

Missionskyrkan, hörnet av Logan Ave. och Ellen St. C. J. Engvall, past. Bostad: 402 Logan Ave. Tel 29 053.

Mötena förliden söndag, då redaktör C. J. Engvall predikade, voro goda och efter förhållandena välbesökta. Vid predikan på f. m. sjöngo Mrs. H. Jacobson från Highland Park tillsammans med Miss Margaret Eeg en duett och på kvällen sjöngo de o. mr. Walter Berg en trio och Mrs. W. Nelson ett solo. Onsdag håller Dorkas föreningen sitt arbetsmöte kl. 2.30 e. m. på inbjudan hos vännerna A. Hallonquist, 396½ Logan Ave. Alla hälsas välkomna. Torsdag kl. 8 e. m. bibelstudie och bönemöte. Söndagen den 7 aug: Predikan kl. 10.30 f. m. och 7 e. m., då redaktör C. J. Engvall talar. Söndagsskola kl. 12 middag. Alla skandinaver hälsas hjärtligt välkomna till våra gudstjänster.

Hem till Sverige.

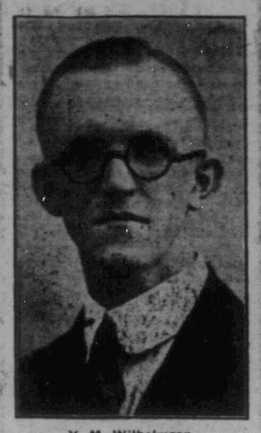

Y. M. Wilhelmson.

Denna vecka avreser Svenska Canada Tidningens och Norrönas välkände representant, mr. Yngve M. Wilhelmson till sitt fädernesland igen. Mr. Wilhelmson anlände till Canada den 21 april 1925 och erhöll plats som tidningarnas representant i december samma år samt började sina intressanta resor i västra Canada i februari följande år. Under sin vistelse i Canada har mr. Wilhelmson haft tillfälle att mycket ingående studera förhållandena i västern och lära känna våra svenska farmares ofta nog så strävsamma kamp till oberoende. I en liten avskedsintervju före avresan till New York uttryckte mr. Wilhelmson sin stora glädje över det gästfria sätt, på vilket han blivit mottagen överallt i landet bland landsmännen och önskade rikta ett varmt tack till alla tidningens prenumeranter och läsare för visad vänlighet under den gångna tiden.

Kamraterna och personalen vid tidningen önska honom lycka till inom hans nya verksamhetsfält i hemstaden Göteborg och vilja härmed frambära ett tack för gott och ärligt samarbete till gemensam glädje.

GLÖM ICKE ATT

Ni torde med säkerhet behöva botemedel mot solbränna, insektsbett, rispor och ömhet. Zam-Buk har bevisats vara det bästa. Tag en ask med.

Hos alle druggister—50c

ZAM-BUK

†

HÄRMED TILLKÄNNAGIVES att vår kära moder, enkefru

Gertrud Katarina Berg

stilla och fridfullt avled i sitt hem hos sin dotter och måg, Alf. Häggström, Kinistino, Sask., söndagskvällen den 29 sistlidne maj 1927 i en ålder av 76 år, 10 mån., och 26 dagar. Ehuru hon visserligen började åldras och på samma gång dragas med ofärdighet och bräcklighet trodde vi dock icke, att hennes slut var så nära. Men på torsdagskvällen den 26 sistlidne maj gav sig dödsbudet tillkänna medelst ett slaganfall, genom vilket stunden för hennes hädanfärd snart nalkades, då hon ovannämnda söndagsafton, fick insomna i dödens stilla sömn.

Härmed är då också hennes skiftesrika jordiska liv tilupet.

Hennes tvänne män, med vilka hon under olika tider varit i äktenskap förenad samt ett av hennes barn hava före henne avlidit. Som närmaste sörjande efterlämnar hon fyra söner och tre döttrar samt tre sonhustrur och mågar. För övrigt sörjes hon av 42 barnbarn och elva barnabarns barn, jämte många släktningar och vänner.

Hennes begravning hölls från den svenska ev. lutherska Sions kyrkan, Kinistino, Saskatchewan den 1 sistlidne juni kl. 11 f. m. Pastor Bergquist, som också var närvarande, talade över Upp. 14:13 och församlingens pastor J. P. Nordström, tolkade stundens betydelse med ledning av K. D. 16 Ps. 6.

Blomsterprydnaden på hennes bår vittnade om tacksamhet till vår moder för vad hon varit för oss, hennes efterlämnade söner och döttrar. Frid över hennes minne! Sv. Ps. 477:8.

Barnen.

LEDIGA PLATSER

FARMARBETARE ÖNSKAS AV:

T. Tysseland, East End. Sask.
Lars Johnson. Burdett, Box 30, Alta.
Iver Satre, Pollockville, Alta.
Lön $20:00—$25:00 pr. månad intill skördetiden, sedan efter överenskommelse.
Simon Olsvig, Court, Sask.
Lön $30:00 pr. månad.
Gerald Greibrok, Edgerton, Alta.
Andrew Smith, Naco. P. O. Alta.
Martin Rygh, Kipling, Sask.
Lön $25:00 första mån., därefter ny överenskommelse. Arbete till "freeze up."
Einar Svennes, Box 100, Lucky Lake, Sask.
Lön $25:00 pr månad intill skördetiden, sedan efter överenskommelse.
Otto Lundgren, Marchwell, Sask.
$30:00 pr. månad.
Adolph Johnson, Langenburg. Sask.
$35:00 för augusti, $40:00 för september och oktober, bonus $5:00 pr. månad till duktig arbetare.

TJÄNSTEFLICKOR TILL FARM ÖNSKAS AV:

G. T. Thompson, Maeshowe, Sask. (liten familj).
Frithoj O. Tangen, Southey, Sask.
O. Jorheim, Inwood, Man.
Arbete för 2 eller 3 mån. Lön efter överenskommelse.
Karl Larson, Strongfield, Sask.
Axel A. Johnson, Paddling Lake, Sask.
Lön $20:00 pr. månad.
Är villig ordna överresa för ev. reflektant i Sverige eller Norge.

HUSHALLERSKA TILL FARM. Närmare upplysningar från **Hans Larsen, Ernfold, Sask.**

För vidare upplysningar hänvänd Eder till tidningens **UPPLYSNINGSBYRÅ** eller skriv till ovanstående adresser. Skulle någon av ovanstående platser tillsättas direkt vore vi tacksamma för med delande.

†

HÄRMED TILLKÄNNAGIVES att min älskade maka, fru

Maria Sofia Hägglund,

född Erikson,

efter ett långt lidande stilla och fridfullt avsomnade söndagskvällen den 29 sistlidne maj 1927 i en ålder av 73 år, 7 månader och 17 dagar. Sedan den 24 juni 1872 hava vi varit förenade i ett lyckligt äktenskap, vilket välsignats med nio barn, av vilka fem hava avlidit.

Tre söner och en dotter samt en fosterdotter, fyra sonhustrur, en måg, 33 barnbarn, tre systrar och svågrar samt tre bröder och svägerskor jämte övriga släktningar och vänner, stå med mig saknande och sörjande vid hennes bår.

Hennes begravning, som var mycket högtidlig, hölls från den svenska ev. lutherska Betesda kyrkan, Melfort, Sask., den 2 sistlidne juni kl. 2 e. m.

Begravningspredikan hölls av församlingens pastor, J. P. Nordström med ledning av Upp. 14:13.

Den rika blomsterskörden, som vid hennes begravning egnades henne ifrån hennes närmaste och vänner, vittnade, att hon var älskad i livet och saknad i döden. Frid över hennes minne! Sv. Ps. 490:5.

Samuel Hägglund.

DR. W. J. ROBB
TANDLÄKARE,
600 Standard Bank Bldg.
(283 Portage Ave.)
WINNIPEG, MAN.
Telefon 87 828.

Norska Amerikalinjen

CANADA-SVERIGE.
FRI RESA

till Göteborg, Arvika, Helsingborg, Malmö inkluderade i nedanstående biljettpriser:

Tur och returbiljett (Round Trip Ticket) kostar $178:00 och gäller ett år, kan även förnyas om så önskas. Tredje klass biljett från Canada till Sverige $105:50; förutbetald biljett (prepaid) från Sverige till Canada $117:00. Tur och returbiljett medför en besparing av $44:50. Till ovanstående biljettpriser bör läggas priset å järnvägsbiljett i Canada samt krigsskatt $5:00. Svenska undersåtar och canadensiska medborgare födda i Sverige behöva icke pass för besök i gamla landet.

Till de som skola besöka Sverige i sommar vilja vi särskilt framhålla Nordkapsturen med Stavangerfjord från Oslo den 16 juli.

Låt Edra släktingar och vänner resa med

NORSKA AMERIKALINJEN

OBS. Linjens ångare anlöpa alltid Halifax på vestgående tur.

ÅNGARE AVGÅ FRÅN

Oslo:	Stavanger & Bergen	Ångare:	New York:
9 augusti	10 augusti	Stavangerfjord	27 augusti
27 augusti	28 augusti	Bergensfjord	13 september
13 september	14 september	Stavangerfjord	1 oktober
30 september	1 oktober	Bergensfjord	25 oktober
18 oktober	19 oktober	Stavangerfjord	15 november

Alla förfrågningar besvaras omgående. Beställ alltid Eder biljett från

DAHL STEAMSHIP AGENCY.
325 LOGAN AVE. WINNIPEG, MAN.
Äldsta skandinaviska ångbåtsagentur i Canada.
Grundlagd år 1909.

Gör SVERIGERESAN i år med

SVENSKA AMERIKA-LINIEN

snabba, moderna, bekväma fartyg. Inga ombyten, dröjsmål eller besvär.

HALIFAX eller NEW YORK till GÖTEBORG

med fri resa till Helsingborg, Malmö eller Arvika.

Biljettpriser:

Tabin $147.50; Andra Klass $152.50; Första Klass $195, minimum endera vägen.

Tredje Klass; östgående $105.50, västgående $117, min.

Speciella gottköpsresor

TUR- och RETURBILJETT I 3:e KL. $178 min.

Avgång från New York:

GRIPSHOLM	13 Aug.
DROTTNINGHOLM	20 Aug.
STOCKHOLM	1 Sept.
GRIPSHOLM	10 Sept.
DROTTNINGHOLM	24 Sept.
STOCKHOLM	1 Okt.
GRIPSHOLM	8 Okt.
DROTTNINGHOLM	22 Okt.
STOCKHOLM	3 Nov.
GRIPSHOLM	9 Nov.

FIRA JUL I SVERIGE!

JULEXKURSIONER

FRÅN HALIFAX

Drottningholm ..... 28 Nov.
Stockholm ..... 5 Dec.
samt från New York
GRIPSHOLM ..... 9 DEC.

Beställ hyttplats NU!

Canadensiska medborgare födda i Sverige samt svenska undersåtar behöva ej pass för besök i Sverige.

För vidare upplysningar, beställningar av hyttplats, biträde vid utfärdande av nödiga papper, etc., hänvände man sig till närmaste agent för linjen, C.N.R. eller C.P.R. "ticket agent" eller till

SWEDISH AMERICAN LINE

WINNIPEG, MAN. 470 Main Street.
MONTREAL, QUE. 9th fl. 1410 Stanley St
MINNEAPOLIS, MINN., 526 2nd Ave. So.
SEATTLE, WASH. 1338 4 Ave. (2nd fl.)

PLATS SÖKES.

Ung man (svensk), nykter och ordentlig, söker plats som sadelmakare hos god mästare. Äger 3 års god praktik i yrket, även kunnig i enklare möbelstoppning. Tacksam för svar pr. omg. till

CHARLIE HELMERSON
Box 118.
PORT HAMMOND, B. C.

BAD FÖR MAN om förebyggande och botande hemma av kroniska, nervösa sjukdomar, njur- och blåssjukdomar, reumatism, nervsvaghet etc., skickas fritt. Dr. C. Lunde Box 252, Detroit, Mich

Personalen vid Sundsvalls spårvägar har begärt Kommunalarbetareförbundets medgivande att få nedlägga arbetet, då förhandlingarna om nytt avtal ha strandat. Det gäller lönerna.

Den franske socialisten Lafont har anhållit om tillstånd att interpellera regeringen, "om de nya möjligheter, som på senaste tiden beviljats för att komma in i och ut från Santéfängelset".

Dir. Fr. Landelius från Borås blev nyligen vid tävlingarna i Köpenhamn Europamästare i lerduveskjutning med 97 poäng, närmast följd av en tysk och en norrman.

Vid Brättne bruk har en byggnad av trä i två våningar, tillhörig Billeruds aktiebolag, nedbrunnit till grunden.

SCANDINAVIAN-AMERICAN

Genomgångsbiljetter till GÖTEBORG, STOCKHOLM, MALMÖ, HALSINGBORG, ARVIKA

Avgång från New York:

UNITED STATES	11 Aug.
OSCAR II	25 Aug.
HELLIG OLAV	1 Sept.
FREDERIK VIII	13 Sept.
UNITED STATES	22 Sept.
OSCAR II	6 Okt.
HELLIG OLAV	13 Okt.
FREDERIK VIII.	25 Okt.

Canadensiska medborgare födda i Sverige och svenska medborgare kunna besöka Sverige utan pass.

HÖG rabatt på tredje klass, tur och retur, om hela biljetten köpes före avresan från New York eller Halifax.

Köp förskottsbetalda biljetter för släktingar och vänner i Sverige. Vi garantera snabb överförsel och framkomst av passagerare.

Flesta ångarne anlöpa Halifax västgående.

För vidare upplysningar, beställningar av hyttplats, biträde vid utfärdande av nödiga papper, etc., hänvände man sig till närmaste agent för linjen, C.N.R. eller C.P.R. "ticket agent" eller till

Scandinavian American Line
461 Main St., Winnipeg, Man.
1410 Stanley St. Monreal, Que.
1321 Fourth Ave., Seattle, Wash.

Skandinaver Önskas

Det finns fortfarande rum för många skandinaviska settlare i Canadas bästa "mixed farming" distrikt, Enderton Co., C. P. R. och Hudson Bay-land. 8 till 35 års avbetalningsvillkor. $200 till $400 vid köpet. Upparbetade farmar till olika priser. Staden har mejeri, kvarn, högskola, hospital m. m Största skandinaviska settlement i Canada.

LEONARD WREEDE
Box 51, Wadena, Sask.

CENTRAL PHOTO STUDIO

Kvalitetsfotografier, Passfotografier, Brevkort, Cabinettsfotografier, Förstoringar.

H. B. MONDIN.
Fotografiatelier.
598 Main Str. Winnipeg, Man.
Telefon 25 693. Snabbhet garanteras.

C. CRONQUIST
SKRÄDDERIAFFÄR
398 Logan Ave. Winnipeg, Man.
rekommenderas på det bästa.

Vi hava ett fullständigt provlager av tyger passande för vår- och sommarsäsongen, och vi garanterar arbetet samt perfekt provning.

VÅRT MOTTO ÄR:
Korrekt pris.
Korrekt arbete.
Korrekt provning.
Tillfredsställande resultat.

ÖNSKAS

En medelålders skandinavisk flicka att sköta hushållet för tre personer på farm. Lön $20.00 per månad och garanti för fri resa. Sänd svaren till

SVENSKA CANADA-TIDNINGENS EXPEDITION.
325 Logan Ave., Winnipeg, Man.

AMERIKA ESPERANTO-INSTITUTO

Rockford, Ill., U. S. A.
Agent i Canada: H. AGNAR, 298 Fountain St., Winnipeg, Man.

Undervisning per korrespondens i Esperanto och engelska. I andra språk medelst Esperanto. Läroböcker tillhandahålles; Litteratur på Esperanto; Största lager i Amerika.