R.3396

PROVINCIAL LIBRARY

SVENSKA CANADA-TIDNINGEN HAS THE LARGEST CIRCULATION OF ANY SWEDISH NEWSPAPER IN CANADA.

Svenska Canada-Tidningen

The Swedish Canada News

ÅRG. (YEAR) 34. (Lösnummer 10 Cts.) WINNIPEG, MANITOBA, TORSDAGEN DEN 7 JANUARI 1926. (Lösnummer 10 Cts.) Nr. 1

Konstaterar stor framgång.

Sir Henry Thornton är optimistisk med avseende på Canadas framtid.

Berättigad tillit.

I en nyligen publicerad årsredogörelse för 1925 har presidenten för Canadian National Railways, Sir Henry Thorton, bl. a. nämnt följande:

Endast för ett år sedan, då förhållandena i Canada icke voro särdeles lysande och depressionen allmänt härskande, gjorde jag den förutsägelsen, att under det kommande året 1925 så stort uppsving skulle göras inom Canadas handelsliv, att landets allmänna välstånd skulle bringas upp i betydligt högre grad, än som någonsin varit fallet efter världskriget.

Det är därför med nöje, jag nu vid en återblick på det gångna året, eller åtminstone på de senaste 10 a 11 månaderna, kan konstatera, att enligt föreliggande statistiska siffror min förutsägelse till fullo besannats, i det att Canada under året 1925 varit i stånd att hämta nya krafter och ett nytt liv. Canadas befolkning har lyckats återvinna tillit och arbetsiver, detta resulterande i en tillfredsställande framgång, vilken dock enligt min mening endast utgör liksom en grundval för det tillstånd av blomstring, vilket i framtiden kommer att råda i Canada.

Berättigad tillit.

Min tillit för en lycklig framtid för Canada har djupa rötter, och är mig kär. Den övertrumfar det statistiska kungariket, vilket dock strängt taget endast kan frambringa bilder från förfluten tid, och jag finner den grundad på de erfarenheter, jag kunnat samla under mitt arbete vid kontakt med personer från snart sagt alla delar av Dominion. Denna tillit styrkes

Sir Henry Thornton.

än mera genom mina rön från resor i stora delar av Förenta Staterna och i ett flertal länder i Europa.

Ovannämnda experiment hava icke endast försatt mig i tillfälle att för mig själv uppskatta förhållandena här, utan jag har jämväl kommit i sådan position, att jag kunnat se konditionerna med liksom en främlings blick, och jag vågar påstå, att jag återvänt hem med en starkare tro på vårt lands storhet än jag någonsin förut haft.

Från 1901 till 1911 var folkökningen i Canada 34.1 proc., vilket var lika betydande som den största någonsin förekomna i Förenta Staterna. Under perioden 1911 till 1921 förökades befolkningen med 21.95 proc. mot endast 14.9 proc. i U. S. A.

Ett konstaterat faktum är, att Canadas 9 miljoner människor utvecklat större handelsliv än Förenta Staternas 76 milj. år 1899. Ej endast detta är anmärkningsvärt, utan ock att värdet per capita av Canadas export från augusti 1924 till augusti 1925 var $125.00, under det att siffran för U. S. A. var $37.00. Den beräknade arbetslösheten i Förenta Staterna är 1,800,000 personer. — Icke ens under den mest dystra tiden har Canada rekord uppnått ett sådant rekord.

Vad nu det nyss gångna året beträffar, hava t. o. m. bankpresidenter, ändock de mest grannlaga av alla, haft mycket svårt att upptäcka några direkt verkande fel, med undantag av det såsom veritabelt "rötägg" hållna Canadian National Railways. Under det att andra orsaker äro svåra att lokalisera, lägges hela ansvarsbördan för den arbetande befolkningens bekymmer, olater, brottslighet och bedrövelser över på detta företag.

Det gångna året har otvivelaktigt varit synnerligen tillfredsställande. I förhållande till 1925 kan i nästan allting en nöjsam förökning och tillväxt skönjas. Om vi exempelvis, för att se resultatet för ett helt år, taga en blick på de statistiska siffrorna för nov. 1924 och 1 nov. 1925, finna vi att handelsbalansen till vår favör ökats med 75 miljoner. Under samma period

(Forts. å sid. 4.)

Svensk kolonisering i Columbia.

Kolonisterna ämna slå sig på kaffeodling.

Enligt meddelande från Sverige avreste från Göteborg i december en expedition med Columbia som mål i och för utrönande av möjligheterna att anordna en svensk kolonisering där nere, vilken förträdesvis skulle slå sig på kaffeodling. Såväl Columbias generalkonsul i Sverige som ock landets handelsattaché i London, vilken sistnämnd är chef för Columbias informationsbyrå i utlandet, ha ställt sig mycket sympatiska till förslaget och komma att sätta sig i förbindelse med Columbias regering i och för inhämtande av nödiga upplysningar, bl. a. förslag till vilken del av landet eventuell kolonisering skulle startas.

Den mest bidragande orsaken till att undersökningar beträffande svensk kolonisering i tropikerna påbörjats, torde vara den i Sverige nu rådande arbetslösheten, men eljest är frågan av äldre datum. Flera koloniseringsförsök ha också verkligen gjorts, men i allmänhet måste man säga, att desamma misslyckats. I Mexiko har saken länge dryftats, men i allmänhet avstyrkts, enär det visat sig, att skandinaverna merendels ej kunna stå ut med det tropiska klimatet i allmänhet och speciellt icke vid utförande av hårt arbete. En del ha dock lyckats, och utsikter till en lycklig utgång finnas, ehuru de torde vara ej alltför överväldigande. Den speciella idé, som ligger bakom är, att Sverige genom en kolonisering skulle lyckas erhålla kaffe och andra tropiska frukter genom svensk arbetskraft och, genom undvikande av utländska mellanhänder, till billigare pris.

Förutsägelser för år 1926.

Stjärnorna förutsäga lycka och framgång under det nu påbörjade året.

Farmare komma att gynnas.

En astrolog, Mrs. Martha Spencer i Washington, påstår att stjärnorna för innevarande år förutsäga:

Lugn och fred inom alla nationer.

Köpare och säljare av jordbruksland i Förenta staterna och Canada, såväl som redan förutvarande jordbrukare, komma att gynnas med framgång.

Hans kungliga höghet prinsen av Wales kommer att gifta sig med prinsessan från en av Europas mindre nationer.

En kung på den europeiska kontinenten kommer att avlida.

Detta är dock endast ett fåtal av alla de ting, stjärnorna förmäla, meddelar Mrs. Spencer jämte en annan astrolog, "Ni kan tro på det eller låta bli", säger hon men uppmanar eventuella tvivlare att avbida tiden intill den 1 januari 1927, då de kunna göra sig en uppfattning, huruvida hon talat sant eller ej.

Venus' inflytande kommer att bliva överväldigande och bestämma händelserna under hela året 1926. Detta betyder fred, lugn och framgång överallt i den mån det är möjligt att utvidga begreppet för hela jorden. Tecknen äro synnerligen förmånliga speciellt för norra Amerika.

Skörden kommer att bliva utmärkt och farmare komma att vinna större framgång, än de gjort på många år förut. Affärsvärlden i allmänhet får ett bättre år än under 1925. Frankrike kommer att träffa överenskommelse angående landets skulder.

Året kommer att bliva ett märkesår inom litteratur och konst. Teaterskådespelerskorna skola ej gå fullt så lätt klädda, som hittills, men stilen blir densamma.

Detta är framtiden enligt Mrs. Spencer. Kanske hennes spådomar gå i fullbordan — kanske inte. Den som lever får se.

Italienska pressen varnar för Tyskland.

Påstår Europa är som en "kokande gryta".

Mötet i Rapollo den 29 december mellan Italiens premiärminister Mussolini och Englands utrikesminister, Sir Austen Chamberlain, har föranlett fascistpressen att förnya dess redan tidigare uttalade skepticism beträffande av Nationernas förbund föreslagna avväpningskonferenser.

Vid sidan av ytterlighetstidningarna "L'Impero" och "Il Tevere", vilka alltjämt fortfara med utslungandet av sina obehärskade varningar för Tyskland, har nu även den eljest relativt sansade "Corriere D' Italia" skarpt tagit till orda förfäktande den åsikten att de ifrågavarande statsmännen hellre diskuterade det nyligen ingångna rysk-turkiska fördraget än att beröra Locarno-fördragets principer, vilka som bekant gå ut på ett vidmakthållande av lugn och fred på jorden.

Corriere D'Italia yttrar, att orosmolnen överallt hopa sig vid horisonten. I Orienten blir allmera den kinesiska anarkien ställd i skuggan inför utsikterna till, att än en gång Förenta staterna och Japan komma att ställa sig i en situation farligt tangerande krigsutbrott.

L'Impero säger i en artikel "Avväpningarnas mönsterland", att Europa numera än någonsin liknar en kokande gryta. Denna tidning påpekar en mångfald av farliga frågor, vilka när som helst kunna giva elden sådan näring, att den slår ut i full låga, och ägnar en hel spalt åt försök att påvisa, att Tyskland, i förtrytelse över dess påtvingade hjälplöshet, är just det land, vilket i verkligheten är den bäst väpnade nation i Europa, detta beroende på den förefintliga anda av hämndbegär, vilken genomsyrar hela det tyska folket.

Il Tevere förklarar, att Locarnofördraget mer och mer framträder såsom ett ohyggligt självbedrägeri, vilket endast verkar skadegörande å upprikliga, hederliga och ridderliga människor. Tidningen säger, att detta fördrag utgör ett privilegium för Frankrike, detta dock endast i den mån, att det utgjorde en seger för den vid fördragets ingående sittande franska regeringen, men att i realiteten Tyskland dragit den största nyttan av Locarno-överenskommelsen, emedan densamma satte detta land i stånd att bringa det övriga Europa i overksamhet.

Enligt meddelande från London, kommer nu den urgamla sången: "London Bridge is falling down" att gå i fullbordan, ty den historiska Waterloo broo över Thamesen har av statsrådet utdömts och kommer att ersättas med en ny bro, som skall kosta omkring $ 5,000,00.

Svensk prinsessa på Englands tron?

Rykten förtälja att prinsen av Wales skall förmälas med prinsessan Astrid.

Mycket populär.

På senaste tiden hava envisa rykten börjat dyka upp, att prinsessan Astrid av Sverige skulle vara den allra senast tilltänkta bruden till prinsen av Wales. Ryktena förmäla, att prinsessan jämte moder, prinsessan Ingeborg tidigt instundande sommar komma att avlägga en visit hos konungen

Prinsessan Astrid av Sverige.

och drottningen av England, hos vilka hon är synnerligen populär och omtyckt.

Engelska tidningar hava redan livligt tagit sig an denna sak och innehålla översvallande lovord över prinsessan Astrid, vilken betecknas såsom en av de skönaste prinsessorna i hela Europa. Dagligen är hennes porträtt infört i tidningarna, och hon betraktas av den engelska societeten lika familjärt som de övriga medlemmarna av konungafamiljen. Efter allt att döma torde dessa rykten hava betydligt större utsikter att vara med verkliga förhållandet överenstämmande än de otal rykten om tilltänkta brudar till den engelske prinsen, vilka tid efter annan varit synliga i världspressen. Såväl det engelska som det svenska konungahuset hava ävenledes icke på något sätt sett sig föranlåten dementera meddelanden gående i ovannämnda riktning.

Prinsen av Wales, eller som hans verkliga namn är, prins Edward Albert, Christian, är äldste sonen till Englands konung och drottning och är 31 år gammal.

Prinsessan Astrid är dotter till prins Carl av Sverige och således brorsdotter til konung Gustaf V. Hon var född år 1905 och är följaktligen 20 år gammal.

Rumäniens kronprins abdikerar.

Avstår såväl från tronföljd som medlemskap i den kungliga familjen.

Prins Michael blir tronföljare.

Ett överraskande tillkännagivande har lämnats av Rumäniens tronföljare, Carol, att denne avstår såväl från tronföljd som från medlemskap i den kungliga familjen. Konungen av Rumänien har accepterart hans avsägelse och samtidigt utnämnt sin sonson, prins Michael, till Carols efterträdare.

Någon direkt anledning till Carols tillbakaträdande har ej tillkännagivits och kan jämväl svårligen nämnas, ehuru han redan tvenne gånger förut uttalat sin önskan att taga det steg, han nu gjort. Den ena gången inträffade detta, då han 1918 ingick ett morganatiskt äktenskap med dottern till en rumänisk general. Åtgärder vidtogos omedelbart att upphäva äktenskapet, men kronprinsen förklarade, att han hellre avstode från sina konungsliga rättigheter, än han skiljde sig från sin hustru. Till sist gick han dock, på grund av sin moders enträgna begäran, denna tillmötes och upplöste äktenskapet. Efter denna händelse begav sig prinsen ut på en jorden runt-resa.

LOCKOUT VID DE SVENSKA TEXTILFABRIKERNA.

Den 2 dennes utbröt lockout inom den svenska textilindustrien, varigenom 30,000 arbetare utestängts från arbete. Regeringen har ingripit genom tillsättandet av förlikningskommission, men föga hopp finnes om en snar avveckling av den betydelsefulla arbetsstriden.

Canadas handel förbättras.

Stegring företrädesvis å lantbruks- och skogsprodukter.

Aktiv handelsbalans.

Slutsummorna av Canadas affärer för 1925 komma att väsentligt överstiga 1924 års. De sista siffrorna i enlighet med statliga statistiska byråns redogörelser utvisa, att under de första 11 månaderna av 1925 totalsumman av Canadas handel var 1,903,780,686. För hela år 1924 uppgingo totalaffärerna till ett belopp av $1,866,253,471. Resultatet för sistlidna december månad föreligga ännu ej, men under förutsättning att ifrågavarande månad utvisar lika gott resultat som december 1924, kommer överskottet av 1925 års handel i förhållande till det föregående årets att bliva cirka $ 225,000,000.

Importen under januari-november 1925 uppgick till $813,349,060; exporten $ 1,090,431,626. För samma tid 1924 voro siffrorna följande: Importen $747,249,085 och exporten $ 933,628,436, vilket utgör en sammanlagd handel för ifrågavarande period av $1,680,877,520.

De sammanlagda tullintäkterna för Canadas import 1925 torde komma att med omkring $ 20,000,000 överstiga 1924 års. För de första 11 månaderna 1925 var totalsumman av tullintäkterna $ 135,069,664.

En jämförelse mellan åren 1925 och 1921 ifråga om export och import visar, att balansen på kreditsidan stigit från $ 55,000,000 till $ 358,000,000.

Resultatet för 1925 är approximativt $ 100,000,000 fördelaktigare än 1924. Stegringen representeras huvudsakligen i jordbruks- och skogsprodukter. Av enbart det första slaget var stegringen $ 65,000,000, av slakteriprodukter ungefärligen $ 50,000,000 och av trä- och pappersprodukter cirka $20,000,000. Oförädlade metaller komma därnäst i ordning med $22,000,000 enär totalsumman av dessa för elvamånadersperioden 1925 utgjorde $ 103,263,496.

Det gamla Atlantis skall sökas.

Starten skall ske från Grönland.

För något halvår sedan lyckades det en rik amerikan, som slagit sig ned i Neapel, att konstruera en undervattenskikare, varmed han hoppades kunna upptäcka en på Medelhavets botten liggande ruinstad, om vilken en mängd sägner varit i omlopp bland fiskarebefolkningen. Härmed väcktes till liv ett slags mani att forska efter dylika i havet sjunkna städer, och inom kort tid spreds i världspressen en uppgift, att några fiskare från Svarta havet en klar dag på bottnen av detta innanhav kunnat skönja en stor stad, som under tidernas lopp sjunkit ned till havsbottnen.

Efter det man lyckats återfinna den neapolitanska sjunkna staden, har man kommit så långt, att man konstaterat, att det ännu finnes ruiner t. o. m. efter den gamla nordafrikanska staden Kartago.

En amerikansk miljonär och konstmecenat vid namn Prowk har företagit omfattande grävningsarbeten på den plats, där Kartago enligt gamla urkunder skulle ha legat. Ifrågavarande område är franskt, och en överenskommelse har träffats mellan Prowk och franska staten, att alla fynd skola delas jämt mellan muséerna i Paris och Chicago. Prowk inriktade sitt arbete i första hand på att finna "De dödas stad", som han trodde skulle vara belägen på själva havsstranden. Punerna hade uppnått en högt driven kultur beträffande sina döda, och man räknade med, att på begravningsplatsen kunna finna mycket av den konst, som arkeologerna förgäves sökt efter.

De första amerikanska utgrävningarna gåvo emellertid intet utbyte att tala om, och Prowk var redan starkt betänkt på, att inställa grävningsarbetet, då han kom att tänka på, att folket i Kartago möjligen begravde sina döda i själva havet. Trots ett allmänt löje från de franska vetenskapsmännens sida beslöt han sig emellertid för att noga undersöka havsbottnen. För den skull skaffade han sig en helt ny utrustning, bl. a. bestående av undervattensbåt och filmkameror. En mängd filmer togos från hans undervattensbåt, och de visade med all önskvärd tydlighet, att "De dödas stad" ej alls låg på kusten utan ute på Medelhavets botten, samt att den bestod av ett otal förnämliga mausoléer och andra gravvårdar samt kyrkor.

Nu frågade man sig, huru i all världen de gamla kartagerna burit sig åt för att anlägga denna väldiga kyrkogård ute i havet. Man började på nytt rannsaka de gamla urkunderna, varvid det kom fram, att Kartago en gång översvämmats av havet och sjunkit. Med tillhjälp av dykare och allehanda bärgningsapparater lyckades man bringa upp stora fynd från havsbottnen, och dessa visade sig tillfullo styrka berättelsen om att staden en gång sjunkit ned i havet.

Ungefär samtidigt härmed vill det synas, som om det gamla sökandet efter "Atlantis", den i havet sjunkna sjätte världsdelen, nu äntligen skulle bära frukt. Det låter osannolikt, men faktum är, att den tyske geologen Krugger-Bernschein och en professor Klute vid universitetet i Giessen genom sina forskningar kommit till det resultat, att mellan Alaskas nordkust och nordpolen skall ligga ett landområde om ej mindre än 1,300,000 kvadratkilometer. Våra kartor upptaga på denna plats endast ett vitt fält, och ingen människa har i historisk tid beträtt området i fråga.

Fantasien har därför fått spela fritt, men de två tyska vetenskapsmännen basera sina påståenden på noggranna undersökningar av havsströmmarna, som tydligt lära visa, att det finnes fast land någonstans mellan nordpolen och Alaska. Klute och Krugger hävda att de havsströmmar, som från Atlanten mynna ut i ishavet mellan Norge och Grönland, mycket försenade och till sin riktning starkt förändrade nå Nordamerika och Sibirien. Denna försening och ändring av rörelseriktning förklaras av de två vetenskapsmännen ej kunnat orsakas annat än genom motstånd från ett trapetsformigt fastlandsområde.

Redan 1911 gjorde en amerikansk forskare försök att utforska området mellan Alaska och polen, men han nådde inga resultat. Nu skola Krugger och Klute utrusta en expedition, vari åtta kända vetenskapsmän skola deltaga, som under en tid av över ett år skall genomforska området. Förberedelserna till expeditionen beräknas taga två månader och starten skall äga rum från Grönlands nordspets.

Statsminister Sandler, som själv är utpräglad nykterhetsvän, har meddelat Sveriges förbudsvänner att det ej finnes några utsikter för spritförbudets omedelbara införande, säger korrespondenten Mackenzie i telegram till chicagotidningen Daily News. Statsministern råder nykterhetsvännerna att stödja Brattsystemet och närmare studera förbudets avvigsidor och svårigheter.

Serum mot tuberkulos funnet.

Läkarevärlden avvaktar experimentet med spänt intresse.

Enligt meddelande från Sidney i Australien har en 30-årig läkare, doktor H. Smallpage, vid experiment med malariapatienter, upptäckt, att insprutningar med serum från mjälten kan döda tubekulosbaciller. Han har på detta sätt försöksvis i ett av Australiens statliga laboratorium behandlat 72 tuberkulospatienter, vilka alla anmärkningsvärt tillfrisknat. Läkaren ifråga är specialist på tropiska sjukdomma.

Kommentarer av engelska vetenskapsmän gå i sådan riktning, att samtliga förut praktiserade botemedel mot tuberkulos genom Dr. Smallpages upptäckt blivit ställda i skuggan.

Läkarevärlden avvaktar med spänt intresse de vidare experiment med detta nya serum mot tuberkulos. För den händelse detsamma skulle visa sig verkligen vara fullt effektivt, skulle därmed mycket gott vara vunnet till lidande mänsklighetens fromma, enär tuberkulos utan tvivel nu är en av de mest härjande sjukdomarna, som finnes.

Parlamentet öppn den 7 januari.

Förberedelser vidtagas för ö nandet av årets viktiga parlamentssession.

Val av talman.

Förberedelser ha nu vidtagits parlamentets öppnande, vilket k mer att äga rum den 7 dennes.

Onsdagen den 30 december avla ett flertal besök i premiärministe tjänsterum, och på eftermidda hölls en konferens av framstående berala politiker, vilken räckte ä fram på kvällen.

Senatorer, f. d. liberala kandida samt parlamentsmedlemmar i skilda platser voro närvarande, bl vilka märktes senatorerna Balco Hayden och Hardy, Hon. Rodolphe mieux, W. E. N. Sinclair, liberala daren i Ontarios legislatur W. Godfrey, W. H. Moore och W. R Parker.

Under innevarande vecka kom regeringen att utnämna innehavare talmansbefattningen inom unde set.

Ännu har icke något definitivt kännagivande lämnats, huruvida slut fattats om Hon. Rudolphe Le eux återigen av regeringen kom att väljas till platsen såsom or rande. Man har låtit förstå, att H Hewitt Bostock än en gång kom att bliva utsedd såsom talare i senaten.

Valet av befullmäktigad talare i derhuset är en viktig fråga inom lamentet. Denne behöver ej nödv digtvis utnämnas omedelbart vid nandet av parlamentet; stundom nas denna sak intill tiden efter på trontalet följande debatten. D kan betyda ett uppskov av nå veckor. Den befullmäktigare talar huvudsakliga uppgift är ordföra skapet i underhuset. Debatten e trontalet upptager intill den slutf

Hon. Earnest Lapointe, som leder regeringspartiet vid stundande parlamentssessionen.

hela underhusets tid, och under e na tid finnas inga kommittéer i v samhet. Parlamentsrepresentan för Skeena, F. Stork, utpekas så den förmodade befullmäktigade i ren.

Den nyligen för West Middle valde parlamentsmedlemmen, J. Elliott, K.C., kommer att besv trontalet med L. Lacombe från T Mountains såsom andre talare, en vad premiärminister King offent gjort. I enlighet med canadensi

(Forts. å sid. 4.)

Kysslysten kvinnlig bandit.

Staten Missouri har länge terroriserats av en kvinnlig bandit vid namn Edna Murphy, en ung och söt flicka, som man på sin höjd kunde misstänka för att stjäla hjärtan. Miss Murphy har haft till specialitet att lägga sig i bakhåll på särskilt ensliga punkter vid landsvägarna och passa på när någon ensam vandrare eller åkande kom. Hon brukade då gå honom till mötes med en revolver i högsta hugg och med mild men fast stämma kommendera: hands up! Ordern åtlydades alltid, varpå miss Murphy undersökte offrets fickor och tömde dem på eventuella föremål av värde. Sedan denna operation avslutats, brukade banditen ta en titt på den rånade, och utföll mönstringen till belåtenhet, så gav hon honom en order nr 2, så lydande:

— Ge mig nu en kyss!

Även denna order brukade alltid bli åtlydd, vanligen vida mindre motvilligt än den första.

Så bedrev Edna Murphy länge och med framgång sin verksamhet. Hela Förenta Staterna kände henne — par renommé — under smeknamnet "den kyssande banditen". Men ingen visste, hur hon egentligen såg ut eller var hon höll till, och det var omöjligt för polisen att få ett ordentligt signalement på Edna. Hennes öfver blevo alltid så perplexa över den egendomliga behandling de fingo undergå, att de aldrig kommo sig för att lägga märke till den kysslystna banditens utseende.

Men en dag för litet sedan begick hon oförsiktigheten att överfalla mr Killiam Southard. Om denne gentleman är föga bekant utöver det faktum, att han är mycket karaktärsstark och enastående hård mot kvinnliga förföreleseskonster. Han åtlydde visserligen ordern nr 1, ty för en revolvermynning plägа även karaktärsstarka män falla till föga. Men när Edna efter välförrättat rån begärde sin kyss, vägrade mr Southhard. Något sådant hade banditen aldrig varit med om och hon blev inte mindre förvirrad än hennes många föregående offer brukat vara. Hon lät till och med för ett ögonblick revolvern sjunka, men betänkte sig i tid, riktade den åter mot den otacksamme mr Southard och uppmanade honom i irriterad ton att dra så långt vägen räckte.

Mr Southard följde uppmaningen. Vägen räckte precis till närmaste polisvaktkonter. Där anmälde han överfallet och gav dessutom ett fullständigt signalement på den kyssande banditen. Efter som det var han som bibehållit fattningen o. Edna Murphy som förlorat den, hade han funnit tid och tillfälle att noga studera hennes utseende och dräkt.

Tack vare signalementet är miss Murphy nu fast och har börjat avtjäna de 25 års straffarbete som blivit följden av hennes galanta landsvägsbedrifter.

Lakejen är nu en fullfjädrad kung

Den nye Shahen av Persien har tillträtt sitt ämbete, placerats på tronen och börjat "regera av alla krafter", som det förr i världen uttrycktes i sagböckerna. Denne nye kung var för icke så värst många år sedan en simpel lakej. Det vill säga, så simpel var han väl icke, ty han visade sig intelligentare än de flesta av sin klass. Han hette då Riza Khan. Numera kallas han Shah Pehlevi. Inaugurationen eller kröningen ägde rum den 16 dec. i Teheran. "Den smorde", tog först emot alla de högstående gästerna, som frambragte sina lyckönskningar, vilka vördnadsbetygelser shahen besvarade med passande hälsningar. Därefter infunno sig landets handelsfurstar, som följdes av ledarna av Persiens aristokrati, samtliga iförda måleriska dräkter i nationens färger. Så kommo medlemmarna av Nationalförsamlingen, ledsagade av den diplomatiska kåren. Sovjets minister var den siste som mottogs, men han emottogs i alla fall.

Sedan dessa formaliteter undanstökats, gick Pehlevi till den rättslokal, i vilken den berömda marmortronen är belägen. I närvaro av ett lysande sällskap och under smattrande fanfarer intog shahen sin plats på tronen. Utanför palatset och vid citadellet skedde kanonsalut, vilket var tecknet till de oerhörda folkmassorna på gatorna överallt i staden att "nu är det gjort, nu kan ni börja hylla eder nye kung". Folket jublade också hela dagen och den nästa, påstår ett legram om saken.

Den forne men nu till kunglig dighet upphöjde lakejen fick un dagens lopp emottaga en massa h ningstelegram bland andra från k gen av England. På detta sistnäm telegram svarade shahen att de v skapliga förbindelserna mellan två länderna skulle under hans re ring växa sig starkare och innerlig

Trådlös trafik mellan Sverige Japan planeras via Grimeton-radi

I förbudshuvudstaden Washing är nu en rörelse å bane i ändamål uppställa representanthusets tal Nickolas Longworth, rep. från O såsom presidentkandidat år 1926. som kandidat till vice presidentän tet nämnes senator Charles L. Nary, rep. från Oregon.

Den ryske ambassadören i Be bekräftade i tisdags f. v. inför U ed Press, att en rysk-turkisk n tralitetstraktat ingåtts. Avsik med denna lär vara att motv brittiskt inflytande i nära öst Enligt traktaten få Ryssland och kiet icke deltaga i mot den andr entliga allianser. I fall av fien heter mellan en av parterna och tredje part, skall den andra pa förhålla sig neutral.

anadas mellan-kontinentala hamn

akkunnig och intressant skildring av Joseph Redden och en rt biografi över honom. Något om skandinaviskt kyrko- och föreningsliv i tvillingstäderna vid Lake Superior.

FÖR S. C. T. AV REIMAR REMIDAV.

över ett år sedan gjorde skri- av dessa rader ett kortare be tvillingstäderna Port Arthur— William. På grund av att jag därefter åter övertog redaktör t för S. C. T. blev det, som ma aldrig av för mig att på grund v det material, jag samlade a några artiklar. Då jag i dess på grund av hälsoskäl för an gången lämnat redaktörsstolen r jag på tillfället att leta fram material och göra det bäst ga därav, innan jag åter begive ut på nya färder över Canadas tiska vidder. Jag måste doch bedja mina landsmän om ur för det långa dröjsmålet, men e sent än aldrig och dessutom ag ju haft giltiga skäl för detta uppskov.

•

an jag övergår att skildra lands- ens liv och verksamhet där vill

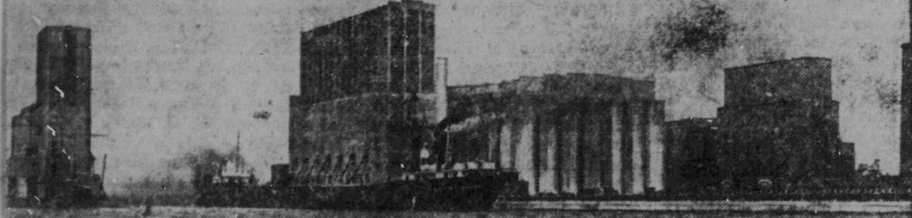

En av jätteångarna intagande en spannmålslast vid en Port Arthur elevator.

å att säga presentera dessa tvill- täder för landsmännen å andra i Canada. Jag kan ej göra detta e än att göra ett utdrag ur en el, som är skriven av framlidne Joseph Redden, vilken gav mig a och andra originalartiklar med att bruka dem, som jag för gott Jag kan i förbifarten nämna att Redden var en verklig vän till inaverna och uppskattade deras a förtjänster.

t torde vara på sin plats att giva ortare biografi över denne märk- man, som avled förlidet år och n gjort mer än någon annan en- man för de tvenne städernas ress.

eph Redden föddes i den stora och skeppsbyggnadsstaden lesborough i norra England. Som ng kom han till Canada 1879 deltog i byggandet av Canadian ic järnvägen. Under tre år ef- dess fullbordande var han för- en med dess fraktdepartement i Arthur och under 22 år efteråt an en av de ledande männen in- erminal elevatorlivet i Port Ar- och Fort William. Under den are perioden av det nuvarande ndradet blev han av pressen i Arthur ombedd att framlägga si- sikter i spannmålsfrågan, vars rande vid denna period var et otillfredställande för västerns are.

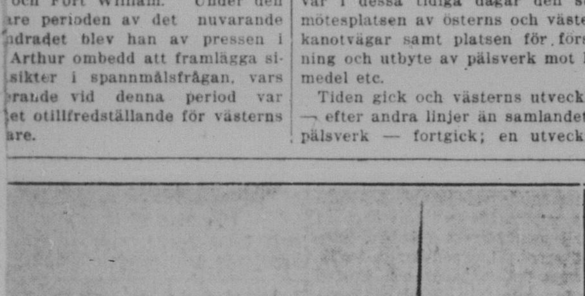

Väldig fraktångare av Grant Morden typen.

ns artiklar i dessa frågor utgjor an tvivel grundvalen för den nu nde Canada Grain Act. I denna gs nämligen de punkter, som framhållit som absolut nödvän för det ekonomiska och prakti marknadsförandet av västern amål. (Sagda Grain Act förän s ju till en del vid senaste par tssessionen 1924, men han ka rätta sägas vara fader till de gällande). De punkter han fram många belysande artiklar voro ämnd av spannmåls-kommissio , ett publikt och privat elevator m, blandning samt åstadkom e av den rätta färgen å spann samt en provmarknad vid övr a av de Stora sjöarna. Alla dess ter äro i dag i operation — med tag av den sista — med växan lfredsställelse.

Vad beträffar transporteringsproblem till vatten i Canada har mr. Redden varit mycket framstående samt har däri verkat som en verklig uppysare i de splendida artiklar han skrivit. Han erhöll därför de ampaste lovord både av de högsta executiva tjänstemännen i Förenta Staterna och Canadas Deep Water Associations. Under sin vistelse i Canada har han skrivit en hel mängd av artiklar i olika frågor, såsom om spannmål, agrikultur, transportering och naturskönhet från turistsynpunkt. mtliga artiklar ha alla varit mästerverk i sitt slag. Vi övergå nu till att göra ett utdrag ur en av hans artiklar benämnd "Canada's Mid-Continental Port".

•

Port Arthur med dess systerstad Fort William utgör Canadas mellankontinentala hamn å Lake Superior samt bildar utloppet för de Stora sjöarna för västra Canadas handel. Fort William, som i det förflutna var berömd som en av kontinentens största pälshandelsorter, är i dag jämte Port Arthur lika så berömt som dess största hamn för upplagring ach skeppning av vete.

Vad var det som gjorde denna plats å den västra stranden av Lake Superior — 2,217 mil inåt landet från Belle Isle sundet på Atlantiska kusten — så betydande även under pionjärtiden, då samlandet av pälsverk och dess försäljning var den enda faktorn i kommersen? Vad är hemligheten av dess nuvarande aktivitet, av dess säkra och stora framgång? Helt enkelt dess geografiska läge; dess ojämförliga fysiska tillgångar, vilka praktiskt möta alla transport-, industriella- och residentiella krav.

Under dagarna av de tidiga upptäcktsresandena och voyageurs sprängdes tvenne vägar mellan öst och väst, mellan huvudcentrum för canadiskt liv och progress under denna period — nämligen Montreal — samt de pälsrika territorierna väster om de Stora sjöarna. Fort William var i dessa tidiga dagar den stora mötesplatsen av österns och västerns kanotvägar samt platsen för försäljning och utbyte av pälsverk mot livsmedel etc.

Tiden gick och västerns utveckling — efter andra linjer än samlandet av pälsverk — fortgick; en utveckling som frambrakte C. P. järnvägen. Med yggandet av denna övergav man kanoten men brukade samma route. Sedan dess har en väldig progress ägt rum. Dess första ensamma elevator å 250,000 bushels kapacitet vid Port Arthurs hamn har gett vika för en 30 gånger större just vid sidan av den första. Allt som allt finnes det nu 35 jättelika strukturer med en sammanlagd kapacitet av 65,000,000 bushels och kostande $40,000,000. År 1884 skeppades 1,500,000 bushels spannmål, men detta har nu växt till 380,000,000 bushels för ett år.

Den permanenta befolkningen i gamla dagar på några få tjog, inhyst i "tepees" och logghus, har ökats till 0,000 samt inhyst i residens som vilken som helst stad kunde vara stolt över. Dess vatten- och lysverk, telefonsystem och spårvägssystem, vilket allt äges och opereras municipiellt, äro lika så förstklassiga som i någon stad i världen. De gamla landningsplatserna under pälsvaruhandelns dagar ha utbytts mot 9 mil av modern dockfront, vilket kostat $20,000,000 att bygga. Efter denna kaj äro belägna alla slags fabriker, koldockor, skeppsvarv, fraktdockor etc. Sammanlagt har omkring 90 miljoner dollars ugivits för hamnen, spannmåls-terminals och för industriell utveckling i Port Arthur och Fort William.

Och hur gestaltar sig framtiden? Vad är det som försäkrar en beständig tillväxt av dessa tvillingstäder vid Lake Superior, som är världens största inlands vattenväg? Det finnes fyra oomkullrunkeliga skäl; fyra faktorer, som beständigt komma att tvinga städerna Port Arthur och Fort William till en allt väldigare tillväxt.

Den första av dessa faktorer ligger i att de utgöra utloppet för västra Canadas handel. Tvenne andra utlopp — Vancouver och Panama samt Hudson Bay — synas hava möjligheter. Men det kan visas, om utrymmet det tilläte, att cargoes kunna levereras till Europa via Great Lakes route på halva tiden, som erfordras via Vancouver—Panama routen, vilket naturligtvis resulterar i billigare transport, snabbare och närmare förbindelse med gynnsamma europeiska marknadsperioder samt att cargoes äro utsatta för mindre fara att förstöras på vägen. Hudson Bay route är också avstängd som en allvarlig konkurrent på grund av att den endast är öppen en begränsad del av året.

Den andra garantin för den framtida storheten av dessa städer består i den rikedom av naturresurser, som praktiskt taget ligger vid dess dörrar endast väntande på utveckling. Vi hänvisa då till de miljoner ton av mineraler, som vila under jordens yta, samt på de väldiga skogsbestånden, från vilka kan uppväxa en gigantisk pappersmasseindustri.

Ett tredje skäl ligger i den storslagna naturskönheten i detta distrikt, som med tiden kan locka en oanad mängd av turister och med dem miljoner av dollars in i landet.

Den fjärde och största faktorn för att säkerställa tillväxten av västra Canadas terminal hamn vid övre ändan av Great Lakes är försäkringen om en djup kanalförbindelse från havet och därmed följande möjlighet för stora ocean fraktångare att landa vid dess dockor. Den 15 nov. 1924 lastade man vid Ogilvie Flour Mill Co:s kvarn i Fort William ett norskt fartyg av den mindre typen av oceanångare.

Så långt mr. Redden. Hans artikel visar nogsamt vilka möjligheter dessa städer ha för framtida utveckling på alla områden och ej minst som Canadas mellan-kontinentala hamn.

•

Vi vilja nu övergå till att giva några korta skildringar över skandinavernas liv i dessa städer samt börja med dess förenings- och kyrkoliv. I en senare artikel skola vi giva en del korta biografer över de landsmän, som vi hade turen att träffa.

•

Svenska luth. Emanuel församlingen i Fort William organiserades den 5 juli 1906. Initiativet därtill togs av den i februari samma år bildade svenska kvinnoföreningen, vilket stiftades i mrs. Stones hem just med avsikt att arbeta för en församlings bildande. Pastor P. N. Sjögren verkade där en kortare tid. Redan den 20 juli 1906 beslöt man att inköpa tomt för kyrka och i juni 1912 bestämdes att kyrka skulle byggas. Den blev ock byggd samma år. Sin första stationära herde fick man i 1920 i pastor Holger Pearsson vilken kvarstannade till i oktober 1922. Sedan 1 dec. 1923 betjänas församlingen av pastor E. S. Ternberg. Sekreterare är konsul Oscar Johnson samt kassör Frank Hanson, 315 Wolsley St.

•

Svenska sjuk- och begravningskassan organiserades sommaren 1910 av Carl Rundquist, N. Carlson, Eric Nelson, Einar Norgren, Oscar Lundberg, Oscar Nyman och numera avlidne pastor C. O. Olander. Vid det första mötet närvoro 14 personer. Numera är medlemsantalet omkring 75. Organisationen har haft sina svåra tider, ekonomiskt sett men nu reder den sig gott samt har mellan $2,000 och $3,000 i kassan. Vid sjukdom och olycksfall utbetalas $1.25 om dagen i 100 dagar och i begravningshjälp $100. Ordförande är Swan Carlson (son till en av stiftarna N. Carlson), sekreterare är Bengt Fellman samt kassörer: John Nelson i Fort William och Joel Reseen i Port Arthur. Även norskarna ha en dylik förening vid namn "Nordstjärnan" och svenskfinnarna en vid namn "Norrskenet", men tyvärr kunde jag ej träffa de personer, som voro i stånd att lämna mig närmare upplysningar om dessa två organisationer med undantag av de få rader jag nämnt och Nordstjärnan.

•

Inom föreningen Skand. hemmet finnes en amatörklubb vid namn "Enighet", som under tidernas lopp uppfört en del teaterstycken. Skand. hemmet har sålunda även en mycket kulturell uppgift och å dess lokal hållas även föredrag och diskussioner i olika frågor. Huvudsyftet därmed är att kämpa för andlig och politisk frihet, vilket ju är ett mycket berömvärt program. Fördenskull förtjänar Skand. hemmet allt det understöd det kan få från sina landsmän.

•

I Port Arthur finnes ock en lokalavdelning av I. O. G. T. vid namn "Räddningsbåten", som organiserades 1913. Nuvarande medlemsantalet är omkring 20. Logetemplar är Gust. Koreen, sekreterare Beertil Forsberg o. kassör Helge Lindberg. Möten hållas eftersom det lämpar sig.

•

Föreningen "Nordstjärnan", som har cirka 80 medlemmar, arbetar för norskhetens bevarande i tvillingstäderna samt för att hjälpa landsmännen. Dess ordförande är ingenjör Hartvig Os, vice ordf. J. M. Hansen, sekreterare A. Gordon och kassör Rognes Solem.

Mr. Os föddes 1898 i Lofoten samt utexaminerades 1923 från Tekniska högskolan i Trondhjem. Till Port Arthur ankom han 1924 samt är nu anställd av firman C. J. Howe & Co., vilken bygger elevatorer.

Chicago, Ill., dec. 1925.

Sv. C. T.

Var god uppgiv adress å någon av de ledande svenska tidningarna i Chicago.

C. Anderson.

Svar: — Svenska Amerikanaren, 208 North Wells st., Chicago, Ill.

•

Det gläder oss att se, att S. C. T. är så känd i Chicago, att man behöver skriva hit för att få reda på namnet å svenska tidningar i samma stad.

FRÅN SOPFIE.

Hav godheten intaga följande i Sv. C. T.:

Jag har varit ute på en liten tripp med min fästman o. hade då två blad av vår kära S. C. T. Först läste jag Agapetus som var mycket rolig, så red. inlägg till mig. Och nu skall jag omtala att min fästman är professor i astronomi och i så fall en lärd man. Och nästa, som jag fäste uppmärksamheten på, var paltspalten av Nikodemus, en bra bit, Red., jag drog på smilbandet flere gånger. Och synnerligen då jag läste, vad vår Nick skrev till mig, nämligen att jag hade nog friat själv och rest mig från mjölkpallen till den titel, som jag kommer att bära. Ja, du säger sant, efter egen erfarenhet känner man andra. Jag är nu 39 år. De senaste 20 åren är det många gossar som ha försökt att fria, men det har blivit gipspalt och ej att undra på, för till att fria är mannen av naturen odulig, ty det tog vår herre bort från Adam och byggde därav en kvinna av Adams friare revben, så Adam kände och allt manligt efter honom endast smärtor.

Ett gott nytt år tillönskas Sv. C. T:s red. och mr. P. M. Dahl samt den övriga personalen och de många tusen läsare av S. C. T. såväl i Canada, U. S. A. som i Sverige. Agapetus och Nick ett gott nytt år av

Sopfie.

P. S. Jag! vill uppmana kvinnorna att skriva i S. C. T. Skriv så fort ni kan och om vi det göra, komma vi att med red. lyfta S. C. T. till den höga siffran av 50,000 ex., för det är som red. sade, vad kvinnan vill, vilja gudarna. Jag kommer själv efter nyåret att skriva artiklar om min världsomsegling, som tog en tid av 4 år med min fader å ångaren "Alida". D. S.

RADIUMKÄLLORNA I B. C.

När Sir George Simpson för 64 år sedan gjorde sin första resa över den delen av kontinenten, som vanligen kallas Canadian Northwestern, träffade han på några varma källor på västra sluttningen av klippbergen, vilka de lokala Kootenay-indianerna ofta besökte på grund av vattnet hälsobringande egenskaper.

Efter hand som de vita settlarne komma till dessa trakter under guldsökareperioden, blevo källorna kallade Fairmount Hot Springs och blevo efter hand ett väl känt gräns- eller vägmärke å den av regeringen anlagda vägen från Windermere-sjön till Cranbook. År 1912 inköptes området av en förutvarande engelsk farmare, vid namn H. Holland, som där anordnade rätt så tidsenliga badinrättningar jämte bostadslägenheter däromkring. Vid analysering av vattnet i dessa källor framgick att detta innehöll en mycket större radiumlösning än några andra varma källor på hela den amerikanska kontinenten — högre t. o. m. än de i Arkansas — jämte värdefulla hälsobringande depositioner av magnesia och kalk. Canadian Pacific järnvägen erhöll vägrätt igenom detta landområde på villkor att de kallade stationen "Radium". Härigenom ha dessa varma källor dragit uppmärksamheten till sig, så att ett stort antal personer besöka och uppehålla sig där längre eller kortare tid åt gången.

En särskild badinrättning är numera anordnad för indianer, och står denna under överinseende av deras distriktschef. De vita ha rymliga badbasängar omgivna av bekväma och förstklassiga av- och påklädningsrum. Förutom sport, såsom tennis etc. finnas hästar och vägvisare tillgängliga i och för utflykter i omgivningarna. Ett stort antal turister ha börjat besöka källorna under sommarmånaderna, och ägaren står nu i begrepp att göra platsen till en "året-runt-badort", emedan vattnet har en jämn värme av 120 gr. F. året om.

Den enda flugan i mjölken är den, att regeringen bedriver rivalkällor vid Banff—Windermere-vägen, vilka också kallas "Radium Hot Springs" varjämte där också är postkontor med samma namn. Dessa källor äro även väl bekanta för sina hälsobringande egenskaper samt ha en mängd bostadslägenheter, vilka blivit uppförda av Canadian Pacific järnvägsbolaget, och det hela drives på ett tidsenligt och mycket framgångsfullt sätt. Dessa källor voro för långa tider kända under namnet av "Sinclair Hot Springs", efter James Sinclair, en gammal pionjär, vilken var den förste kände vite mannen, som passerade detta pass, år 1842.

Dessa källors hälsobringande egenskaper voro kända, icke allenast av indianerna utan också av de vilda djuren, ty det säges, och detta med största tillförlitlighet, att björnar under forna dagar brukade bada sina ramar i källorna för att bliva befriade från reumatisk verk o. s. v.

Oaktat förvirringen med avseende på platsernas namnfördubbling tilltaga båda dessa badorter hastigt i popularitet, detta huvudsakligen på grund av den hastigt tilltagande automobiltrafiken över och igenom klippbergen. X.

SVAR TILL FÖRBUDSVÄN OCH PROFESSOR C. H. LAGER.

Förbud skapar angiveri m. fl. mindre angenäma saker, som ej ha sin fasta rot bland befolkning med övervägande germansk härstamning. De proletariska lagarne äro med andra ord frihetslagar. Det står fast, att så vida fråga skall kunna bliva, om en etisk lag, måste åtminstone föreställningen om frihet förutsättas. Viljans frihet tillhör ett högre område än fenomenet. Här vidröras endast dessa frihetslagar för att uttryckligen skilja dem från de nödvändiga lagarne för fenomenet. Tänkandet är en akt av frihet, och så vitt som människan kan i följd av bristande uppmärksamhet förbise dem. Inom vårt själsliv framträder vid en mer utvecklad reflexion motsatsen mellan ett yttre och ett inre. Vårt själsliv visar sig omedelbart för oss som en serie av succederande eller troexisterande medvetenhetstillstånd. Genom erinringar och självmedvetenhet visa sig dessa medvetenhetstillstånd som förbundna med varandra eller som tillstånd hos samma identiska jag, men förbindelsen framträder närmast blott som en yttre juxtaposition. Viljans frihet är ett villkor för handlingarnes tillräknelighet och hansellagens absoluta giltighet med avseende på företeelserna. Den intelligibla karaktären, vilken såsom tillhörande det själsmedvetna subjektets i sig varande väsen skulle vara upphöjd över tidens och rummets former och därmed även över den enbart för dessa former gällande hansellagen. Varje mänsklig handling är en nödvändig följd av den handlande individens empiriska karaktär, men denna har själv sin grund i den intelligibla karaktären. Denna måste vara evig och oföränderlig, så att själv det medvetna subjektet icke kan i ringaste mån förändra dess rätt att reagera mot yttre incitamenter. I valet mellan motsatta bevekelsegrunder förhåller sig den självmedvetna personen till dessa som ett allmänt till sina bestämningar. Hos subjektet jämte de medvetna även omedvetna bevekelsegrunder, såsom medfödda anlag o. s. v. inverka på valet och det resultat, kan ej förnekas, och härpå beror möjligheten att, om än alltid blott approixmativt förutse personers handlingssätt. Men själva valet innebär dock blott en momentan och relativ frigörelse från beroendet av såväl yttre som inre bestämmelsegrunder och därmed möjligheten att mot dem göra den personliga friheten gällande.

Det germanska frihetsbegreppet studeras i litteraturen och i historien. Men sätten äro ej lika. De hava olika anlag, äro massa. Det finnes något, som heter ärftlighetslagar, rasbiologi. De demokrater som styra i de flesta länder äro nästan uteslutande medelmåttor, eller nollor. "Demokratien" tillämpades i U. S. A. under kriget att alla skulle t. ex. teckna krigslån, detta många gånger mot sin personliga övertygelse, d. v. s. slagordet "alla lika", vilket är en biologisk omöjlighet. En idealist är en person, vilken tror på allt, vad han säger, och han förlänas stor övertygelse och kraft av denna tro. Vad en fantast är, veta vi. Han är många gånger psykopatisk.

Finland var före förbudet nästan "avspritat", åtminstone på landsbygden. Nu är detta helt upprivet. Nykterhetsrörelsen, som arbetar med folket för att så småningom förmå detsamma att lägga bort sprit, är god, men det är det plötsliga förbudet, jag vänder mig emot. Förbudet, som ett tu tre vill förbjuda folk att taga sig en sup. En person med fast karaktär, och en, som vet, vad han vill, han sköter sig själv; de svaga behöva uppfostran. På de sista 25 åren har skett en stor förändring angående dryckesederna till det bättre. — De höga priserna på sprit, Danmark har, göra, att folk mindre och mindre använder sådan. Men intet förmyndarskap eller dylikt mot ordentligt folk. — Man skall hålla på sin egen ras, för den skull bör man ej underkänna andra raser. Obs. det finnes något, som heter idiokivetiska skador, inflytanden, så vi behöva ej ärva allt.

Italienarna (latinare m. fl.) voro av nordisk ras. De italienska stammarna förete många språkliga likheter med de germanska, varför intet tvivel råder om, att italienarna en gång bott norr om Alperna. Vi äga t. o. m. en utgångspunkt för att bestämma tiden för utvandringen. Sålunda hava de samma ord, som germanerna hava för brons (germ. aiz, lat. æs), men det keltisk-germanska ordet för järn (isarno—isarne) känna de ej. Vandringen till Italien ägde rum under bronsåldern. Dessa folk bevisa, att italienarna liknade kelterna, alltså tillhörde de den nordiska rasen. Vi hava ock omedelbara bevis för, att nordiska rastecken ännu i sen tid icke voro sällsynta inom de högre stånden. Framstående personligheter voro ofta rödlätta och blåögda. Sulla, Augustus och Nero voro blonda, den sistnämnde ock blåögd. Detsamma gäller om Tiberius. Familjenamnen Flavius (blond), Fulvius (gulhårig), Aurelius (guldhårig) och Rufus (röd) tala ett tydligt språk. I varje fall har den berömde stamfadern, vilken familjenamnet först tillkom, ägt den ifrågavarande egenskapen. En gren av släkten Aurelius har tillnamnet Fulvus. De romerska statyerna och porträtterna visa ock den nordiska typen hos ett stort antal romare och romarinnor under skilda tider. De visa hårda nordiska huvuden från vår egen tid, och folket under äldsta tider visade nordisk lynnesläggning. Men de voro ett fåtal och gingo så småningom under genom yttre krig och inre oroligheter, varvid i första rummet ledarna mördades, t. ex. av Sulla och kontrarerelektionen. Den nordiska andan försvann med rasen, om ock de nya romarna ägde antikens kultur.

Hos grekerna är det alltjämt det blonda skönhetsidealet framträder, och detta var typen för den förnäme greken. I en skrift av Adamantius (Origeus) från 5:te årh. e. Kr., vilken skrift är från äldre källor, skildras greker av god härstamning såsom i stort sett nordiska typer, endast svagt uppblandade. Även statyernas färger tyda på, att en betydande nordisk rasbeståndsdel varit förhanden hos grekerna. Vid färgläggningen av de bekanta Tanagrafigurerna, vilka framställa människor ur det dagliga livet, hava för håret använts nästan uteslutande rödaktiga eller gula färgtoner och för ögonen blå.

Att grekernas skönhetsideal verkligen var allt igenom nordiskt framgår icke blott av diktens skildringar av gudar och hjältar, utan ock av de talrika statyer och byster. Detsamma gäller om macedonierna. De nuvarande grekerna äro av andra raser. Det gick med forngrekerna som med romarna, de voro en överklassläkt. — Raspsykologi är ett ord, som är obetydligt beaktat.

Nyktetrhetsfrågan är ej enkel. Alkoholisten kan skaffa sig alkohol. Helakoholisterna äro ej så många, och de kunde interneras. De, som i regel föra ett nyktert och samhällsnyttigt liv, men ibland berusa sig, kallas halvalkoholister och till sist nykterister, d. v. s. de, som ibland förtära sprit men aldrig till övermåttan. Man aktar mera den person, som förtär måttligt, än en, som är absolutist av fruktan för svaghet att icke kunna sluta att "dricka", sedan han börjat. Det finnes ock respektabla personer, som för verkligt ideella skäl äro absolutister, och många som av egoistiska skäl äro det. Många av de fantastiska förbudsivrarna äro f. d. drinkare eller på grund av hälsoskäl ej kunna dricka. Men det är ej ideellt att kunna säga: "När jag ej får dricka, då får ingen annan göra det". De olika grupperna skulle beröras olika av totalförbud. Folknykterhet är en god ting. Förbud ej. Normalmänniskans gamla arvsynd att finna den förbjudna frukten mäktigare än den tillåtna, den svårtillgängliga förnämare än den allmänt förekommande, får ej förbises. När spriten utminuteras, uttages i allmänhet allt, t. ex. i Sverige.

På Helgoland är spriten fri och billig, men man ser aldrig eller sällan någon berusad person där. I Norge däremot ser man ofta berusat folk på gator, och allmänt förvaras sprit i hemmen och insmugglas, och befolkningen lider av ett spionerisystem, som ej sällan trakasserar även de oskyldiga. Det finnes fullständigt förblindade nykterhetsfantaster. Den stora massan av folket drevs genom förbud till starkare alkoholkonsumtion. Därtill brist på respekt för lagen och allt därmed sammanhängande elände, vartill de samtidigt drivas.

Sten Gyllenram.

Önskar Ni Bli Frisk och Stark

rsumma då icke att i TID vända er till Dr. L. K. Leigh, ty han har med enastående ng behandlat otaliga fall av alla sjukdomar hos män, och hans arvode, inneslutande ner, är så lågt, att vilken som helst kan betala det. Tjugufem års oavbruten praktik ndling av tusentals fall visar att Dr. Leigh åtnjuter välförtjänt förtroende.

andlar pålitligt och framgångsfullt Närv-, Köns och Blodsjukdomar, Reumatism och alla sjukdomar i Bröst, Le- jurar, Blåsa, Mage och andra organ. Snart sagt alla sjukdomar hos män behandlas tas säkert och varaktigt enligt den mest framskridna och framgångsfulla behandlings och de bästa och verksammaste mediciner. All korrespondens på svenska och ansedd rivat. Mediciner sändas till Canada per paketpost.

Rådfrågning, personligen, genom brev eller fråglista, är alldeles kostnadsfri.

Värdefull Läkarebok Fritt

"DA RÅD" den berömda svenska bok som Dr. Leigh skrivit och som behandlar de flesta sjukdomar hos män och deras följder borde läsas av män i alla åldrar. Boken, jämte fråglista sändes alldeles gratis rtofritt i slutet omslag till alla, som insända namn och adress till

R. L. K. LEIGH, 177 No. State St., B 14, Chicago, Ill.

VANCOUVER ANNONSER

CAFE SWEDEN
Bästa svenska matställe i Vancouver.
Förstklassig svensk mat till billigaste pris.
819 MAIN ST. (Nära Hastings) E. JOHNSON, Ägare.

SKANDINAVER
äro alltid välkomna till MRS. ANNA RUNER
311 Pender Street East, Vancouver.
Rena och trevliga rum, gott bemötande och god betjäning.

PRENUMERATIONER Å
SVENSKA CANADA-TIDNINGEN
upptagas i Vancouver, B. C. av
S. BERGMAN, 251 Hastings St. E
JOHN GREEN, 205 Caroll St.

CENTRAL HOTEL
Största och populäraste skand. hotell.
Varmt och kallt vatten i varje rum.
42 Cordova St. E. Vancouver. B.C.

Svenska Böcker
ROMANER.
SKÖNLITTERATUR.
TIDSKRIFTER.
e. t. c. e. t. c.
Begär prislista.

Scandinavian Outfitters
182 S. ALGOMA ST.
Port Arthur, Ont.

KOMMISIONÄRER:
THE LAKE SIDE ICE CREAM PARLOR.
KENORA, ONT.
The Scandinavian Bookstore,
246 LOGAN AVE., WINNIPEG, MAN.

En Trogen Rådgivare och en Verklig Skatt är RÄDDNINGS-ANKARET
Denna bok, klar, lärorik, med många avbildningar, borde läsas av båda könen. — Den är av vikt för folk som ämna gifta sig, eller som leva i olyckligt äktenskap! Den beskriver vidare alla könssjukdomar, de förskräckliga följderna av ungdomssynder, så som svaghet, nervositet, minnessvaghet o. s. v. och förklarar, hur dessa för alltid kunna upphävas! Detta oskattbara, oöverträffliga verk, 250 sidor, lämna vi mot insändandet av 25c i frimärken och denna annons. (Registrerad 35c).
M. A. Ericius Medical Institute
684 Union Avenue, New York
Inkorporerat 1880 i enlighet med kongresslagarne för undertryckandet av kvacksalveri. Var god nämn Svenska Canada-Tidningen.

KÖP
SVENSKA STATENS
av år 1921 och år 1923!
Dragning 1 December och 1 Mars 1926. Säljas på avbetalningsvillkor och mot kontant.
En god penningplacering. Ombud antagas. Hög provision.
Närmare upplysningar lämnas av:
HERR A. R. MELLANDER,
Generalagent för Nordsvenska Kredit A. B., Stockholm,
C-o Svenska Konsulatet Land Bldg.
CALGARY, ALTA.

PIANOSTÄMNING
utföres fackmässigt av undertecknad.
25 års erfarenhet i Canada o. U.S.A.
S. CARSON
755 Lipton St.
Tel.: A 3736 A 6634

SKANDINAVISK URMAKARE OCH OPTIKER.
OSKAR LANDEN
181 Marion St. St. Boniface
WINNIPEG.
Alla sorters ur och klockor repare as omsorgsfullt och billigt unde ull garanti. Landsortsorders ex edieras fermt.

Elever
i
FIOLSPELNING
mottagas av
Violinisten
JOHN O. NORRHAGEN
Telefon: N 0650. Studio rum 613.
Winnipeg Piano Co., Bldg.
Snett emot Eatons.
WINNIPEG, MAN.

Rum för 100 skandinaviska
settlare i Canadas bästa "mixed farming" distrikt, Enderton Co.,— C. P. R. och H. B.-land. 8 till 3 års avbetalningsvillkor. $200 til $400 vid köpet. Upparbetade fa mar till olika priser. Staden ha mejeri, kvarn, högskola, hospit m. m. Största skandinaviska settlement i Canada.
LEONARD WREEDE
Box 61, Wadena, Sask.

A. S. BARDAL
BEGRAVNINGSBYRÅ
Begravningar ombesörjas punktligt och till moderata priser
GRAVSTENAR
Tel.: N6607—8
Bardal Blk 843 Sherbrooke St
Orderförestandare
P. S. BARDAL

PROVINCIAL

Svenska Canada-Tidningens nya press.

Har i dagarna inmonterats och detta nummer av tidningen är tryckt å densamma.

En kort redogörelse över tryckpressens utveckling.

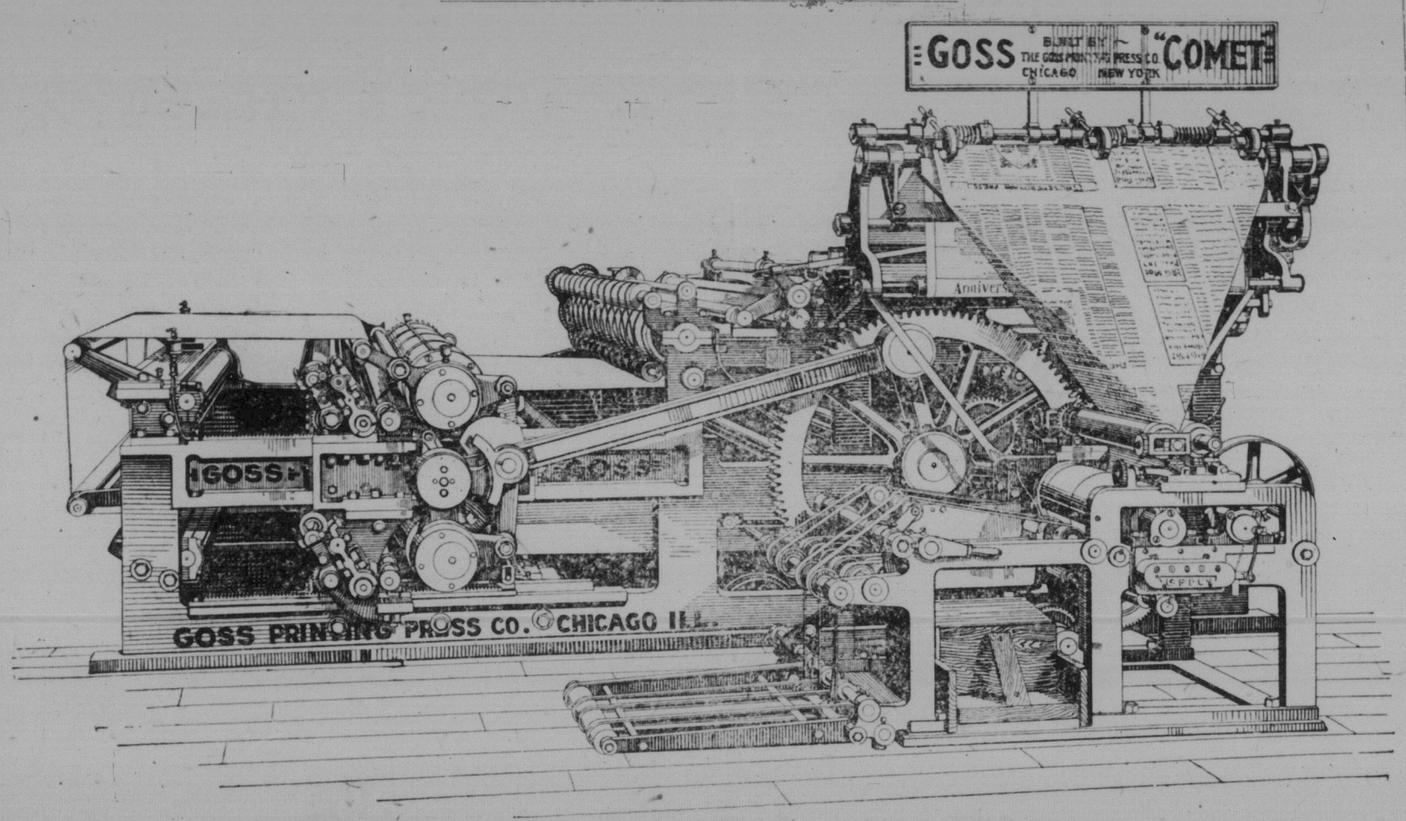

FRÅN och med detta nummer tryckes Svenska Canada Tidningen å denna i dagarna inmonterade nya hypermoderna snällpress, som avbildas å denna sida. Denna press, för vilkens inköp tidningens affärsledning i åratal arbetat och planerat, är en s. k. "Goss Comet Perfecting Press" och kommer direkt från The Duplex Printing Press Co., Battle Creek, Michigan. Den är monterad å en särskild nedlagd betonggrund, vilken nedsänkts under den övriga golvytan på sätt som gör, att presspersonalen kan obehindrat röra sig under pressen vid förekommande behov.

Monteringsarbetet har övervakats av vår landsman J. H. Nord från Fargo, N. D. Mr. Nord har under ett 20-tal år icke sysselsatt sig med något annat arbete än uppförandet av olika sorters såväl större som mindre tryckpressar. Av den modell, som han nu insatt för Svenska Canada Tidningens räkning, har han uppfört minst ett dussintal, och vi hava vid åseendet av, hur han arbetar störligen förundrats över mr. Nords mekaniska anlag. I trots av att denna press består av något över ett tusen större eller mindre delar, begagnar han sig icke ens av en ritning, då det gäller att placera dessa på behörig plats. Arbetet har likväl gått med en schvung och fersnet som vittnar om, att mr. Nord är en sällsynt skicklig expert på sitt område.

Denna nya press är ett mycket väl konstruerad maskinkomplex, som i fråga om den mekaniska utvecklingen å pressområdet, motsvarar de mycket sinnrika Linotypemaskinerna i sätteriet. Till och med personer, som icke äro hemmastadda i tryckerikonstens hemligheter, måste vid åsyn av den precision och hastighet med vilka såväl dessa pressar som Linotypemaskinen arbeta erkänna att man står inför ett mekaniskt underverk. Pressen ifråga är tillverkad av Goss Comet Printing Press Co., Cihaco—New York. Den utför i stort sett samma arbete som de jättestora rotationspressarna vid de större dagliga tidningarna i storstäderna. Den väsentligaste skillnaden är den, att nämnda rotationspressar trycka från halvrunda stereotyperade skivor, under det att en Goss Comet press trycker från flata och vanliga av stil hopsatta sidor. Detta gör att man å en press, sådan som den vi nu hava insatt, kan få bättre avtryck av t. ex. klichéer o. d. än vad som är fallet med rotationspressarna.

En Goss Comet press är som sagt ett mekaniskt underverk, och det är mer än intressant att iakttaga alla de funktioner som utföras av densamma. Den stora pappersrullen kan iakttagas vid bildens högra sida. Utrullad komme denna pepparsmassa att sträcka sig något över tre engelska mil. Papperet trädes från höger till vänster genom pressen över den nedre pressplattan, varest fyra sidor äro belägna. Sedan fortsätter det till pressens yttersta vänster och passerar därpå uppåt och över den översta pressplattan, varest avtryck göres av ytterligare fyra sidor. Själva tryckningen är nu fullbordad, men pressen har likväl icke fullgjort allt sitt arbete. Sedan papperet passerat över stälsidorna återvänder det till höger och skäres därunder mitt itu av en roterande kniv, varpå det fortsätter vidare till höger och indrages i falsmaskinen, där det vikes och skäres och utkommer till slut som en fullbordad 8-sidig tidning. Fyra och sexsidiga tidningar tryckas på samma sätt. När man önskar trycka en större tidning än en 8-sidig sådan, göres tryckningen i två omgångar.

Denna press trycker och falsar 3,-600 2, 4, 6 eller 8-sidiga tidningar per timme eller med andra ord 50 tidningar per minut. Den matas automatiskt från en rulle, å vilken papper till tre engelska mils längd är upprullat. Pressen väger cirka 24,000 lb. Dimensionerna äro: 14,6 x 7,6 fot och 6 fot höjd. Den drives med en elektrisk motor på 71/2 hästkrafter.

Fördelarna av en sådan press, som den ovan beskrivna äro många, och vi taga oss här friheten att påpeka en del av desamma. Hittills har Svenska Canada Tidningen tryckts å en vanlig cylinderpress, vilken matats för hand. Endast fyra sidor ha tryckts åt gången, och dess högsta hastighet har varit cirka 1,200 avtryck per timme. Detta har gjort att vi, för att utgiva en 8-sidig tidning, tvingats trycka densamma i två omgångar. Den nya pressen trycker däremot hela tidningen på en gång och med en mer än fördubblad hastighet. Vidare ha vi hittills tvingats att begagna oss av en fristående falsmaskin för vikningen av tidningarna. Denna har också matats för hand. Således ha två personer fått stå vid dessa maskiner närhelst de varit i rörelse. Den nya pressen däremot trycker och viker tidningarna automatiskt och en person kan sköta det hela. Härav kan ju vilken som helst se, att den nya pressen är en arbetsbesparande sådan, och som lönerna inom tryckerifacket äro mycket höga, betyder detta i och för sig en stor besparing. En annan av fördelarna med den nya pressen är den, att vi nu kunna köpa papper till förmånligare pris än förut. Vi hava hittills nämligen köpt papper i buntar och skurit till tidningens storlek. Nu däremot köpes det i stora rullar och oskuret, vilket gör att vi erhålla det cirka 1 1-2 cents per lb. billigare än förut. Själva handteringen av papperet för vår förra press har orsakat oss icke så ringa utgifter. Vi ha först och främst nödgats mata det genom pressen två gånger och sedan genom falsmaskinen. Detta har gjort att vi i medeltal fått beräkna ett 10 proc. avfall i form av makulatur. Sedan har papperet kommit viket i buntar, och för att det skulle med lätthet kunna matas i pressen måste det uppstaplas, ett arbete som i medeltal kostat oss $15.00 per månad. För den nya pressen är icke något sådant arbete nödvändigt, ty den stora rullen kan genast införpassas på sin plats i pressen och allidenstund matningen sker automatiskt, kan icke något nämnvärt avfall i form av makulatur förekomma. Den nya pressen har också en hel del andra förmåner framför den gamla, men det påpekade torde vara nog för var och en av våra läsare att inse, vilka fördelaktigheter som komma oss till godo genom den nya pressen.

* * *

Tryckpressens historia daterar sig endast några få århundranden tillbaka i tiden. Om tryckpressen, utan tvivel den mest storartade av alla mänskliga uppfinningar, säger skalden Zacharias Topelius:

"Tanken satt tyst i sin ensliga klostercell, tröttnade att ruva över sig själv, gick ut och fann ord. Ordet blev tankens kropp, blev handling och skapade världen.

Ordet var ett försvinnande hjul, sökte ett fäste och fann skriften. Skriften bevarade ordet, men var bunden vid sitt blad, sökte vingar och fann tryckpressen".

För det tryckta ordet finns numera ingen gräns i tid eller rum. Det uppstår i dag och lever kvar efter sekler.

Vilken ändlig mängd av sinnrika ändringar har icke tryckpressen genomgått sedan dess första skapelse i mediet av 1400-talet, då Guttenberg i sitt anletes svett var den drivande kraften å en grov, otymplig träskruvspress (en idé vunnen från äldre tiders vinpressar).

Den första handpressen av järn uppsattes i London år 1880.

Från Guttenbergs och den första tryckpressens tid tills i början av 1800-talet stod tryckerikonsten så gott som helt och hållet stilla. Det var icke förrän 1814 som den första ångpressen kom till stånd, och den ansågs då som ett fenomen, när tidningen London Times trycktes med 1,100 exemplar i timmen. Därmed var man också nöjd i några år; man hade utbytt en press, som tryckte från 50 till 150 exemplar mot en som lämnade 1,100 på 60 minuter — kunde man begära mera? Men vad har hänt sedan dess? Jo i dag känner sig en tidningsutgivare arm och förlägen, om han icke kan förse sig med en av de märkvärdiga inrättningar, som i en process trycker, skär, viker och räknar minst 3,000 fullständiga tidningar i timmen. Alla mindre dagtidningar och veckotidningar söka nu tillägna sig en sådan press som den, vilken Svenska Canada Tidningen under den sist förflutna veckan inmonterat. Dessa pressar utgöra en mellanlänk mellan de s. k. cylinderpressarna och de stora rotationspressarna. De större tidningarna finna dock att t. o. m. en sådan press som den nämnda icke är arbetsbesparande nog, och de ha därför lagt sig till med de jättestora och kostbara rotationspressarna. De större och mer moderna rotationspressarna trycka i medeltal 60,000 fullständiga tidningar i timmen. De vanliga Hoe octuple (åttafaldiga) pressarna trycka 96,000 åttasidiga tidningar per timme. Att trycka detta antal på en handpress skulle taga så lång tid att, då den första tidningen vore tryckt, den sista skulle bli tre månader gammal.

* * *

Svenska Canada Tidningens 34-åriga levnadshistoria visar också att denna svenskarnas egen tidning i Canada sökt hålla jämna steg med utvecklingen inom tryckpressarnas område. Enligt upplysningar från Canada Tidningens "pappa", mr. K. Flemming, kunna vi således nämna att de allra första exemplaren av vår tidning trycktes å en s. k. "Gordon Press" å vilken endast en sida kunde tryckas åt gången. Den drevs medelst en trampa, och mr. Flemming påstår, att det var ofta som han i sitt anletes svett fick stå och trampa igenom tidningen. När så upplagan började växa och formatet blev större, sändes formarna till Telegram och Tribune, vilka en tid ombesörjde tidningens tryckning.

Efter några år ansåg sig emellertid mr. Flemming tvingad att skaffa sig en egen större press, och av en händelse råkade han få ett gottköp å en äldre cylinderpress av Campbell-fabrikatet. (Dessa pressar tillverkas icke numera). Alla tidningsmän måste för att vara framgångsfulla besitta en oerhörd mängd optimism och tro på framtiden, och mr. Flemming var i besittning av denna gudagåva, varför han genast inköpte sagda press till ett pris av fyra hundra dollars. På denna press kunde man endast trycka två vanliga sju-spaltiga sidor åt gången, men pressen ifråga ansågs mycket väl kunna fylla de för handen varande behoven. Denna press fick också tjänstgöra tills den av ålderdomssvaghet slutligen måste nedskrotas. Den nuvarande redaktören vid denna tidning fick såsom tryckarelärling mata denna press, och åtskilliga hundra tusen exemplar av Svenska Canada Tidningen ha genom hans försorg passerat genom det gamla "positivet", som denna press så typiskt benämndes av tryckerilärlingarna.

Den gamla Campbell-pressen utbyttes mot en modernare Optimus-press, vilken tjänstgjort tills nu. På Optimus-pressen kunde tryckas fyra sidor åt gången, och har den på allt sätt utfört ett tillfredsställande arbete så långt dens kapacitet medgivit. Denna press står fortfarande kvar i vårt tryckeri och kommer att begagnas för tryckning av pamfletter, böcker och sådan accidenstryckning som tager sagda press i anspråk.

I och med insättandet av den nya Goss Comet pressen går vår tidning ett nytt skede till mötes. Vår mekaniska utrustning är nu sådan, att vi kunna med lätthet utvidga tidningen utan att därmed ikläda oss större arbetsomkostnader. Vi beräkna nämligen att kunna inbespara cirka $3,500 dollars per år genom denna press, och dessa medel kunna således användas för bestridandet av de extra utgifter, som komma att göra sig gällande i sätteriet, då en större tidning utgives och ävenså för den ökade mängd av papper, som åtgår för ett större format.

Vi vilja i samband härmed nämna att vi skola med nöje giva tillfälle åt våra landsmän att se denna nya press i arbete. Vår tidning tryckes i flesta fall på onsdag och alla som önska besiktiga detta mekaniska komplex äro hjärtligt inbjudna att besöka oss nämnda dag.

Några hjärteord till våra läsare.

I samband med tillkännagivandet att Svenska Canada Tidningen från och med detta nummer tryckes å den press, som vi i åratal planerat att inköpa, vilja vi åter rikta några hjärteord till alla våra läsare, men synnerligast till sådana som häfta i skuld för prenumeration.

Envar torde lätt inse, att denna press och inmonteringen av densamma åsamkat oss mycket stora utgifter, vilka tillika med våra vanliga löpande utgifter på ett eller annat sätt måste mötas. För att giva läsaren en klar inblick i de problem som nu konfrontera oss, vilja vi upplysa, att denna press tillika med grunden och uppsättningen av densamma kostar oss närmare tio tusen dollars. Mången torde med tanke härpå säga, att företaget är ett mycket vågat sådant samt att vi iklätt oss skuldförbindelser som icke äro lätta att uppfylla. Detta är alldeles riktigt. Men en tidningsman måste, som nämnts å annat ställe, vara en utpräglad optimist, om det företag, för vilket han ställt sig i spetsen, skall gå framåt. Och liksom mr. Flemming för många år sedan med optimism beslöt sig att inköpa en då för tiden ganska modern press till en summa av fyra hundra dollars, så hava vi också nu med tillit till framtiden ingått köpekontrakt som inbegriper en utgift på tio tusen dollars. Detta steg kan icke betyda annat än att vi behärskas av en oomkullrunklig optimism och tillit till våra läsares fortsatta understöd, ty i annat fall skulle vi väl knappast ha vågat oss på ett sådant företag. Vi tro fulit och fast på, att vår tidning även i framtiden skall gå framåt, och att inköpet av denna press är första steget till ett nytt framåtskridande — en ny expansionsperiod för Svenska Canada Tidningen. Vi hava också på samma gång tydligt visat att vi gjort och ämna i fortsättningen göra allt vad i vår förmåga står att skapa en stark och inflytelserik svensk press i Canada. Ingen torde väl kunna beskylla oss för att mer än vad sund affärsmetod kräver ha satt någon som helst hämsko på tidningens utveckling. Vi ha i stället så gott som natt och dag sökt finna utvägar för att öka sidoantalet och således gira våra läsare en större och bättre tidning.

Kriget och de därpå följande depressionsåren förhindrade oss från önskvärt framåtskridande, och ibland har det varit svårt att få debet och kredit att balansera med endast vanliga utgifter. Vår tidning har dock genomgått krisen med glans, vilket icke kan sägas om en hel del andra till och med kapitalstarkare tidningsföretag. Nu tro vi också fullt och fast på, att Canada står inför en hittills oanad expansionsperiod, och vi vilja då vara färdiga att hålla jämna steg med all annan utveckling i landet. Vår mekaniska utrustning är nu sådan att vi kunna som början åtminstone utgiva en 12-sidig tidning. Vårt sätteri såväl som tryckeriet för övrigt är fullt modernt utrustat därför. Med detta ha vi önskat påpeka, att vi gjort allt vad i vår makt står att föra tidningen från framgång till framgång.

Men det fordras mer än mekanisk utrustning att utgiva en tidning. Det behövs framför allt pengar, pengar och åter pengar. Och det är med avseende å dessa som vi nu vända oss till läsekretsen.

I föregående nummer nämndes att vi hava cirka tio tusen dollars i utestående fordringar. Om denna summa nu stode till vårt förfogande skulle vi kunna betala den nya pressen kontant och vår ställning skulle därmed vara betryggad. De inbesparingar, som kunna göras då det gäller tryckningen av tidningen, kunde, om vi vore i stånd att betala pressen kontant, användas för betäckandet av de extra utgifter som stå i samband med utgivandet av ett 12-sidigt blad. Med en 12-sidig och innehållsrikade tidning beräkna vi att erhålla ett större prenumerantantal, och med därmed följande inkomster, kunde vidare utveckling företagas. Det gäller därför att så fort som möjligt inkassera nämnda tio tusen dollars. Och frågan blir då: Hur skall detta göras?

Med avseende å inkasseringssätet kunde vi begagna oss av flera olika metoder. Vi kunde lämna fordringarna till en inkasseringsfirma, vilken med tvång skaffar oss den summa som med all rätt tillhör oss. Men denna metod bör icke användas utom i nödfall, ty den kan lätt åstadkomma "ont blod", som det heter, och alldenstund vi äro beroende av allmänhetens välvilja, ha vi lämnat den åsido för att i stället med all öppenhet, förtrolighet och tillit vädja till våra läsare att självmant fullgöra sina plikter. Överallt i landet bo landsmän, som av en eller annan orsak icke uppbetalt prenumerationsavgiften på från ett till tio år, således äro de skyldiga oss summor på från två till 20 dollars. Att betala sådana småsummor skulle icke alls falla sig svårt och de spela ingen som helst roll för den enskilde. För oss däremot utgöra dessa sammanlagda småsummor icke någonting mer eller mindre än skillnaden mellan framgång och stilleståndt — kanhända skillnaden mellan fullständig success och ekonomisk ruin. Det beror således på våra läsare om vi skola lyckas att fullföljа våra planer, och den närmaste framtiden skall utvisa huruvida vår tillit till den svenska allmänhetens rättskänsla är berättigad eller icke. Vi tro, att vi kunna lita på våra landsmän och att de skola inse vikten av vad vi här framställt samt att de skola handla som män och kvinnor av svensk stam då det gäller att skapa en kraftigare och inflytelserikare svensk press i Canada. Vi vädja till Eder rätts- och pliktkänsla, till Eder nationalstolthet, till Eder egen önskan att få bättre och innehållsrikare tidning; i svenskhetens tecken åberopa vi oss av Eder särskilda upmärksamhet vid detta tillfälle.

Vi vänta således att inom den allra närmaste framtiden — en månad eller så — få mottaga största delen av den summa, som vi så väl behöva och som vi nu ha utestående i form av obetalda prenumerationsavgifter. Vi hava iklätt oss större förbindelser, än vad kanske var rådligt i och med den nya pressens inköp. Vår önskan att gå framåt drev oss taga detta steg, och med den svenska allmänhetens benägna ynnest och välvilja skola vi utan att på något sätt begära mer än vad som oss rättmätigt tillhör lyckas att inom kort realisera vår länge närda önskan att utgiva en större och bättre Svensk Canada Tidning.

Änkedrottningen Margareta av Italien avled den 3 dennes i en ålder av 74 år.

RATIONELL HÖNSSKÖTSEL.

Första villkoret för en lönande hönsskötsel är att djuren förses med en ljus, luftig och dragfri bostad, som dagligen hålles väl ren samt fri från ohyra, ty ohyra jämte fukt äro hönsens svåraste fiender.

Som andra villkor för en lönande hönsskötsel framhålles valet av lämpliga raser, vare sig det är fråga om köttproducerande djur eller värphöns. Av goda värphöns kan man påräkna 160—180 ägg per år, men exempel saknas ej på att djur lämnat ända till 240—250 ägg pr år, men dessa ägg äro i allmänhet små. Vidare påpekas, att goda värphöns vanligen lämna vitskaliga ägg under det de köttproducerande hönsens ägg hava bruna skal.

Tredje villkoret för en lönande hönsavel är utfodringen, och häremot syndas alltför ofta; ej på grund av för ringa fodermängd utan till följd av alltför liten omväxling i fodersten. Djuren behöva ej blott vegetariansk mat utan även saftigt foder samt animalisk föda, och detta allt blott i lämplig mängd.

Strutar. Vispa 4 ägg, tillsätt två femtedels pound socker och vispa. Tillsätt 1-4 pound mjöl. Bred ut smeten på en väl smord plåt till tunna runda kakor, ungefär så stora som en mindre assiett och grädda dem i ej allt för varm ugn. Tag kakorna fort av plåten och forma dem över skaftet av en träsked till strutar. Fyll dem strax före serveringen med sylt och vispad grädde.

Brudkronan för ogifta damer och herrar som önska brevväxla med personer värda från 1,000 till 45,000. Låt bröllopsklockor ringa för eder en gång. Damer erhålla herrars namnlista fritt. Tillskriv på skandinaviska eller engelska. — Peter E. Hanson, Box 1005, Chicago, Ill., U. S. A.

LÄKARE OCH TANDLÄKARE

DR. S. C. PETERSON
SPECIALIST i Hud-, Könns-, Urin- och Veneriska sjukdomar, har flyttat från 401 till 506 McArthur Bldg.
Ovanför Child's Restaurant.
Kontorstid: 10—1, 3—6 och 7—8
Telefon A4165. Svenska talas.

DR. BRANDSON
LÄKARE
216 Medical Arts Bldg.
Kontorstimmar från 2 till 4 endast eftermiddagen
Telefon. A-7067.

Kontorstelefon: A 3659.
Bostadstelefon: J 5887.
DR. T. GLEN. HAMILTON
LÄKARE
210—212 Somerset Bldg.
WINNIPEG, MAN.

DR. A. BLONDAL
818 Somerset Bldg.
Kvinno- och barnsjukdomar.
Kontorstid: 10—12 f.m.; 3—5 e.m.
Telefon: N 6410
Winnipeg, Man.

Öppet 9—12 f. m.; 1—5 samt genom överenskommelse.
DR. N. W. SNIDER
Tandläkare
Clougher Block
Tel.: 222 Red Kenora, Ont.

Praktik från Paris och New York sjukhus.
Telefon 2069.
DR. JOSEPH BOULANGER
Läkare & kirurg
Licens för Dominion of Canada av "The Medical Council of Canada"
Radium behandlingar, Röntgen laboratorium.
Kontor & bostad: 10067 Jasper Ave., Edmonton, Alberta.

ADVOKATER

Privat tel. Sh. 5736; Kontor A4963
Skandinavisk Advokat
W. J. LINDAL, B.A., L.L.B.
Jurist, Solicitör, etc.
Lärare Manitoba Law School.
Great West Permanent Bldg.

Doyle, Costigan & Co.
Advokater, juridiska ombud, notarier, etc.
845 Somerset Bldg., Portage Ave.
Winnipeg, Man. Phone A1613

PAUL KANE
Jurist, solicitör & Notarius Publicus.
34 C. P. R. Bldg.,
Winnipeg, Man.

O. C. Boness, B.A.
Jurist & Solicitör
Skandinavisk advokat
106 Adams Bldg.
EDMONTON, ALTA.

DODD'S KIDNEY PILLS
FOR ALL KIDNEY DISEASES
RHEUMATISM BRIGHT'S DISEASE BACKACHE DIABETES
4087 THE PROPRIETARS

Dodd's Kidney Pills hjälper alla former av njursjukdomar, såsom reumatism, Brights sjukdom, diabetes och ryggvärk. Dodd's Kidney Pills säljas för 50 cents per ask av alla apotekare eller sändas per post vid mottagandet av betalningen. The Dodd's Medicine Co. Ltd., Toronto, Ont.

Svenska Canada-Tidningen
SWEDISH WEEKLY
P. M. DAHL, Managing Editor
Printed and published every Thursday by The CANADA WEEKLY PRINTING Co. Ltd. a joint stock company, incorporated under the laws of Manitoba, at its office and place of business, 325 Logan Ave., Winnipeg, Man.
TELEPHONE: A-9011

PRENUMERATIONSPRIS:

Helt år i förskott	$2.00
Halvt år i förskott	1.50
Helt år till Förenta Staterna	2.50
Helt år till Sverige	3.00
Halvt år till Sverige	1.50

Prenumerationsmedel kunna sändas såväl i registrerat brev som genom Post- eller Express Money Order eller Postal Note. Dessa sednare, som ej behöva registreras, böra göras betalbara till The Canada Weekly Printing Company, Limited.

Prenumerant, som önskar sin adress ändrad, ombedes att insända både den gamla och den nya adressen.

Insända prenumerationsmedel kvitteras endast å den gula adresslappen.

ANNONSPRIS PÅ BEGARAN.

Efterfrågningar, 3 gånger	$1.50
Dödsannonser med svart ram och kors	1.50

Förlovningsannonser, önskas, etc., 50c. per gång å utrymme icke överstigande 1 tum enkel spalt. Betalning för småannonser bör alltid insändas i förskott.

Torsdagen den 7 Januari 1926.

År 1925 i historien.

TIDEN rullar sitt hjul, och än en gång har ett nytt omlopp fullbordats. Året 1925 har trätt in i de dunkla minnenas värld — därmed ock det första kvartssekiet av tjugonde århundradet.

Så många viktiga, historiska tilldragelser hava skett sedan 1914, att det är svårt att föreställa sig, att boer-kriget ägt rum i detta, nu svunna kvartssekel. Världskriget har formligen uppdelat detsamma i tvenne perioder — tiden före och efter detsamma — och genom världskrigets inflytande har tiden före dettas utbrott kommit att liksom tillhöra endast det dimhöljda och avlägsna förflutna.

Året 1925 kommer i historien att stå såsom ett stort och mäktigt år av reformationer inom den internationella släktgemenskapen. Då uppstod Dawes-planen för åstadkommande av ett återställande av Europas ekonomi; den plan, om vilken internationella auktoriteter samfällt yttrat, att den varit en storartad politisk success verkande teknisk beundransvärt och givande i ekonomiskt avseende tillfredsställelse vad såväl Tyskland som ock de allierade — speciellt Storbritannien — angår.

Under 1925 har också — utom i Frankrike — utsläppandet av nytt myntvärde praktiskt taget upphört. Fyra länder, vilkas penningvaluta lidit av depressionen, hava återgått till före kriget rådande guldmyntfot, nämligen Sverige först av alla, Holland, Schweiz och England.

Den bevisat framgångsfulla Dawesplanen har såsom en given följd banat väg för politiskt lugn i Europa. Locarno-överenskommelsen, vilken var en av de mest betydande i världshistorien, var resultatet av en förut åstadkommen, allmänfolklig vältvilja och förtröstan. Nationernas förbunds prestige såsom en kraft för fred står mycket högt idag, och endast ett hotande krigsmoln på den politiska horisonten skönjes, nämligen det som hänger ihop med Musolproblemet.

Den största händelsen inom en ensam nation ägde rum i Tyskland. Den republikanska statsformen gick där en kris tillmötes genom valet av fältmarskalken von Hindenburg till president. Det tyckes nu, som om tyska republiken skulle lagt den svåraste tiden bakom sig.

I Canada ha de gångna tolv månaderna, med undantag av det stora valet, varit utan större politiska händelser. Liksom andra länder har här ej heller depressionen efter världskriget upphört, men vi hava gått så långt i riktning mot återställelse till normala tider, att förtroendet för framtiden är mycket större, än man för några år sedan vågade hoppas.

Canadas handel har visat en aktningsvärd aktiv balans, och resultatet av den goda skörden sätter nu sin prägel på livet i hela landet.

I början av året var arbetslösheten stor, men situationen tyder på stadig förbättring, varför man med optimism kan se året 1926 an.

Frånsett strejken i Nova Scotias kolfält har Canada varit relativt befriat från industriella stridigheter.

Det nya året 1926 är ännu liksom en sluten bok — vad dess sidor innehålla för Canada och för hela världen dristar man sig knappast att profetera om. Men där finnas omisskännliga tecken på, att den gemensamma viljan till sans och besinning kommer att intaga en betydande roll i förhindrandet av industriella stridigheter och nationell såväl som internationell tvedräkt. Massan av folken i alla civiliserade länder hava mot slutet av året 1925 visat, att de nu hava en allt överflygande önskan till fred och lugn med sina grannar.

Finaste Recept för att Göra Svaga, Utslitna Män och Kvinnor Starka

Tusentals Funna Underbar Lindring Inom Endast Några Dagar.

Om er lårkare icke redan har ordinerat det för eder, gå till ert apotek i dag och köp en flaska. Det kallas Nuga-Tone. Nuga-Tone återför kraft och spänstighet till de utslitna nerverna och muskleerna. Skapar rött blod, starka, stadiga nerver och ökar på ett underbart sätt deras motståndskraft. Ger god aptit, god matsmältning, regelbunden avföring, stor livslust och ambition. Om ni inte mår riktigt bra är ni skyldig er själv att göra ett försök därmed. Det kostar er ingenting, om ni icke garnas därav. Det är behagligt att ta in, och ni kommer att känna er bättre med samma. Tag det just några dagar, och om ni inte mår bättre eller ser bättre ut, lag återstoden av paketet tillbaka till apoteket och edra pengar komma att återbetalas. Tillverkarne av Nuga-Tone veta så väl vad gagn det kommer att göra eder att de anbjuda att alla apotekare garantera detsamma och återbetala edra pengar, ifall ni icke blir belåten. Rekommenderas, garanteras och säljes av alla apotekare eller sändes direkt per post fraktfritt från National Laboratory, 1034 S. Wabash Ave., Chicago, Ill., vid mottagandet av $1.00.

Sverige lovordas.

MR. William L. Phelps skriver i Scribner's följande lovord över Sverige:

"Om jag idag skulle nämna det mest civiliserade landet i världen, skulle jag säga Sverige. Detta icke endast på grund av det sätt, Sverige sköter sina nationella och kommunala angelägenheter, undervisning och hygien, ej endast därför att det icke legat i krig på över 100 år, men emedan det utan blodsutgjutelse lät Norge avskilja sig. Finnes det något annat land, som skulle kunna uppvisa sådan statsklokhet, sådan visdom, sådan förståelse, sådan försoningsvilja? God omdömesförmåga ådagalades av såväl Sverige som Norge. Det utmärkta gamla "lejonet", Björnstjerna Björnson, vilken i så många år kämpat för Norges självständighet, sände medan undehandlingarna de båda landen emellan pågingo, till sin regering följande telegram: "Meddela mig, varmed jag kan hjälpa Eder". Han mottog svaret, som var av följande lydelse: "Håll mun". Civilisationens mål är någonting, som skall vinnas ej med våld utan med tålamod och sinneslugn.

Sverige visade världen ett exempel på lugn och fridsam förlikning ifråga om en sak, där till och med de mest skickliga statsmän trodde varje möjlighet till kompromiss vara utesluten — det visade nationell åresam värdighet. Det vann heder och ära i och med sitt medgivande."

Diktatorn Mussolini.

APROPOS Mussolinis uttalade önskan att göra Italien till kejsardöme för att därmed söka återställa det forna, stolta romerska kejsarriket, gör Chicago Tribune följande uttalande: "Det romerska kejsardömet var större och mer utthälligt än dess företrädare delvis beroende på större, naturliga militära resurser men speciellt på grund av dess fördragsamhet".

Tidningen anmärker därpå på Mussolinis olämpliga intolerans, särskilt vid denna tid på året, vilken bl. a. tagit sig uttryck därt, att den italienska regeringen förbjudit användandet av julgranar i Tyrolen. Diktator Mussolinis påbud förskriver stränga straff för envar, som hugger eller säljer dylika. Lagen ifråga har alls icke tillkommit för att bevara granbeståndet, vilket skulle kunna förmodas, utan meningen är att tvinga i Tyrolen boende tyskar att helt fira julen på italienskt sätt. I Italien användes nämligen icke julgranar.

Denna lagparagraf utgör en skarp motsättning till i Italien förut rådande gamla och fördragsamma principer, den regel, som nu tillämpas är: den som är exempelvis i Rom — måste inrätta sig efter samma seder som de i Rom boende hava, varigenom de måste på ett tungt och ansträngande sätt omlägga sitt leverne — någonting som aldrig förut tillämpats i Italien, förrän nu Mussolini kommit till makten.

Han har ävenledes låtit stänga de tyska skolorna i Tyrolen och i denna strängt infört undervisning i italienska språket, liksom han ock påbjudit endast predikningar enligt italiensk ritual att hållas i kyrkorna.

De forntida romarna och deras kejserliga prokonsuler förnekade icke invånarna i erövrade eller på annat sätt förvärvade nya provinser att bibehålla sina gamla seder, bruk och traditioner, åtminstone icke så länge de förhölla sig i ordning och skick och bibehöllo erforderligt lugn. Såsom motsats härtill tyckes det, som om fascistledaren Mussolini ville söka bringa ett folkslag att jublande ansluta sig till vilken nation som helst och införa dennas seder utan avseende på dess egna, nedärvda vanor.

Tilläggas bör, att denna imperialistiska principförändring av folket mera kommer att åtlydas av tvång än av entusiasm för densamma. Tydligt är, att det nu rådande förhållandet, nämligen en italiensk konung, vilken till namnet dikterar landets politik, möjligen med tillhjälp av några andra "småhärskare", och vilken i realiteten är helt underordnad den Mussolinska regimen, icke kan hos folket i de länder, vilka med glädje hälsat befrielsen från världskrigets lidanden, skapa mycken bifall genom att helt hastigt "sparka ut" folkvalda ombud, eljest inflytelserika hertigar, prinsar och andra kungliga personer.

Mussolini arbetar i rakt motsatt riktning från de i det övriga Europa rådande principerna. En gång kanske Europa kommer att taga skarp befattning med honom härför och giva honom välförtjänta efterräkningar. Det slag av tyranni, han nu praktiserar i Tyrolen, är ett dåligt förspel till den påtänkta utvidgningen av hans makt, och kan bringa honom själv till en ny figur i det historiska galleriet av avdankade hjältar, detta i så fall blivande ett nytt tillskott till det övermätt av tyranner, vilka under Caesars visa och humana regeringstid berättigat avskaffades.

Individens framtid.

VI hå ingen lust, vi som icke längtansfullt dröja vid allt det gamla, att dyrka gåendet i flock, skriver Eskilstuna Kuriren. Det är en gången tids kampform. Massviljans skede är slut. Nu vänta vi individens framtid. Kanske är det i känslan av den stora motsatsen mellan dessa skeden och svårigheten att förlika sig med det kommandes innehåll, som gör vårt släkte så modstulet och pessimistiskt, så oförmöget att inse, att vi, om vi vilja eller inte, måste överge många av våra gamla gudar och på alla områden återvända till den ende och sanne. Det är var och en enskild människas plikt att finna vägen dit. Det går inte att gå i flock längre. Ensam och fri skall vägen vandras. Den synen skymtar i framtiden. Därför ter den sig också, trots all håglöshet, förhoppningsfull och lockande. Den siar om befrielse från mycket, som binder människan i onaturliga tvångsband. Den låter oss ana att vi likväl gå att möta något större och bättre, mera ljus över vår tillvaro, mera luft och större rum att växa för den enskilde. De, som huttra och frysa så snart de icke få krypa in i den stora klungan, känna med denna, värmas med den och tänka som den, ha redan förlorat den framtid, som gryr. Vi som längta efter en ny människans tidsålder hälsa den däremot med glädje och tillförsikt. Vi äro vissa om att den kommer, och när ett gammalt år sjunker bort i det tysta och ett nytt kommer, så hälsa vi det, även om det har många sorger och prövningar i sin famn, som ett gott nytt år, emedan det är ett steg bort från det tvivelsjuka nuet, mot en framtid med starkare och renare vilja. Det finns ingen anledning att misströsta — vilken enkel men på samma gång underbar tröst inför det okända, som klappar på vår dörr.

EGET och ANDRAS

För S. C. T. av Dan.

På flera ställen i Europa råda svåra regnstormar och stora översvämningar. Det är väl de hotande — krigsmolnen, som urladda sig.

Det är endast 25 år sedan automobilerna började komma i bruk, men likväl se en del automobiler ut som om de varit använda betydligt längre än ett kvartssekel.

Ett franskt hotell i Winnipeg har det vackert klingande namnet "Vendome". — Ett snyggt hotell, som säger till sina tilltänkta gäster: "vänd om", innan de ens kommit in.

Aetna har börjat spruta eld igen. Man hoppas dock att Mussolini snart skall undertrycka denna eruption, enär den är alldeles onödig så länge som H a n S j ä l v kan sköta om den saken.

När man nu för tiden i Europa hör något tungt falla, inbillar man sig ögonblickligen, att det antingen är prinsen av Wales eller den franska regeringen, som orsakat den häftiga dunsen.

Det långa kvinnohåret passar ej till de korta kjolarna, heter det numera. Tänk om herrarnas hår och byxornas längd också måste stå i proportion till varandra. Hur skulle då våra finskalliga herrar egentligen kläda sig?

En astrolog håller före, att prinsen av Wales kommer gifta sig med prinsessan i en av Europas mindre nationer. Det kan vem som helst förutsäga utan att titta i stjärnorna — läs bara Svenska Canada-Tidningen.

Moderna europeiska olyckor:
Krig.
Bolsjevism.
Hungersnöd.
Pest.
Mussolini.

I en artikel om trägheten på landsbygden i en Värmlandstidning finna vi följande inlägg från en liten ort:

"Sällan hores något från denna plats, så at man kan nästan tro, att vi upphört att existera. Men så är icke förhållandet, ännu är det litet liv kvar. Det är mycket dystert här för närvarande. Båda sågverken ha slagit igen sina portar och endast en liten likkistfabrik är i verksamhet.", Dystert så det förslår.

OLIKA KURER FÖR REUMATISM:
Inkomst $ 1,000,000
Vintern i Florida, våren vid Revieran, sommaren i Banff, hösten i Frankrike. Malagadruvor. Vin chartreuse. Fyra limousinautomobiler. Särskild sjuksköterska och massös. Sympati.
Inkomst $ 10,000
Vintern hemma, sommaren vid Lake Winnipeg, hösten hemma, maskrosvin. En automobil, tillfällig massage. Sympati utblandat med vanligt sunt förnuft.
Inkomst $ 1,000
Hårt arbete, min gode man, hårt arbete.

Härom dagen köpte jag Free Press och måste betala 5 cents för den. Egendomlig — fri press.

Den föreslagna reduktionen i automobilskatten kommer att göra det svårare än någonsin för en fotgängare att gå tvärs över gatan.

VETERING-SPALTEN.

En av de största fördelarna med veteringens övertagande av farmarnas säd är det sätt, varpå betalningen verkställes. Enligt den gamla metoden hade farmaren endast en enda betalningsdag om året, och detta var den dag, då han inlevererat hela sin skörd till köparen. Naturligtvis kunde han stundom med sin lagrade säd såsom säkerhet erhålla lån, men med dylika transaktioner voro alltid höga räntekostnader förenade. Flertalet av farmarna voro dock mestadels hänvisade till att omedelbart efter tröskningen sälja ut sin säd för att därigenom erhålla nödigt kapital för avbetalning av banklån och klarerandet av andra skulder. Med detta system följde, att stora kvantiteter av säd redan på hösten kommo i marknaden därmed pressande ner priserna, och fingo farmarna under sådana omständigheter ett alltför litet kapitalutbyte för sitt arbete.

Den farmare, som anslutit sig till veteringen, får en betydande förstabetalning för sin till ringen inleverade säd, vilken sätter honom i stånd att utjämna de mest trängande skulderna. Senare erhåller han likviden nummer två, vilken erlägges på vårsidan, då vidare utgifter för farmaren äro nödvändiga. Sedan följa successivt avbetalningar, intill dess totallikviden för hela leveransen från till veteringen anslutna farmare blivit distribuerad. Förra året var t. ex. första inbetalningen baserad på $1.00 for n:r 1 northern-vete, Fort William. Den andra likviden, vilken utbetalades på våren, utgjorde 35 cts pr. bush., den tredje distribuerades tidigt på hösten och var 20 cts per bushel. Den fjärde och sista betalningen gjordes vid slutet av föregående års säsong med 11 cts.

Den allmänna uppfattningen hos såväl farmarna själva som ock hos de ledande inom bankföretagen landet runt jämte affärsmännen är, att den av veteringen tillämpade betalningsmetoden har försatt farmarna i en betydligt bättre ekonomisk ställning än som förut varit fallet. Det är intet tvivel om, att just denna omständighet tillika med det faktum, att priserna genom veteringens försorg stabiliserats, är orsaken till densammas hastiga uppsving i och med erhållande av ett betydande antal nya medlemmar under det nu gångna året.

Alla läsare av denna spalt bringas i erinran, att densamma är öppen för envar, vilken önskar framställa några frågor i avseende på veteringens verksamhet, och komma all förfrågningar att snabbt och omsorgsfullt besvaras.

LOVORD ÖVER NORSKA-AMERIKALINJEN.

Mr. P. M. Dahl.

Från mig, en gammal Forum-vän till Eder, som agent för Norska Amerikalinjen, ett gott nytt år.

Jag skulle ha velat personligen besöka Eder, men kylan här i förhållande till den i gamla Sverige, gör, att jag hellre skriver och intygar,

att jag, såsom en 3:e klass passagerare på ångaren "Stavangerfjord" denna månad, funnit överresan på Eder båt jämförd med resan på "Drottningholm" i juli, vara den allra bästa att rekommendera för sådana som mig, vilka varit borta från Sverige i 30 år och mera. Alla hava visat välvilja — från kaptenen och ner.

Stavangerfjords julmiddag med sånger på norska var någonting, som kan kallas en upplevelse.

Vad C. N. R. beträffar, voro deras anordningar vad i synnerhet middagarna beträffar, utomordentliga och liksom en dröm vid tanken på gamla tider. Hoppas, att Ni och några få av oss, vilka trott och fortfarande tro på Canada, komma att få se våra drömlika förhoppningar på landet förvandlade till verklighet. "Ljusglimtar" härvidlag skönjas redan.

Eder förbundne
C. G. Hamlin.

Parlamentet öppnas den 7 januari.

(Forts. fr. Sid. 1.)

parlamentsprinciper fördelas äran att tala inför parlamentet i denna sak mellan engelsk- och fransktalande medlemmar. Mr. Elliott är förutvarande medlem av Ontarios legislatur och mr. Lacombe jurist från Montreal.

Den på trontalet följande debatten torde ej komma att taga sin början förrän den 11 dennes, d. v. s. den på parlamentets öppnande följande måndagen. Regeringen kommer att fortsätta förhandlingarna efter valet av befullmäktigad talare för underhuset, genom vilket densammas ställning stabiliserats.

Under förutsättning att den nuvarande regeringen kommer att kvarbliva vid makten, torde inom den närmaste tiden flera nya vakansplatser komma att tillsättas. Speciellt rör sig detta om ordförandeplatsen inom Canadas sektion av den internationella föreningskommissionen, vilken nu innehaves av mr. Charles A. Magrath, som emellertid nyligen blivit huvudledare av the Ontario Hydro Electric Commission, samt posten såsom Canadas minister i Washington, men jämväl väntas en del vakanta domarebefattningar komma att fyllas. Beträffande ny minister i Washington torde en ny sådan antingen tillsättas innevarande vinter, eller också uppskjutes frågan till slutet av nästa 7-årsperiod.

Den nuvarande regeringen säges önska omedelbart beslut i ovanstående angelägenheter, under det att de konservativa föredraga någon tidsutdräkt.

Konstaterar stor framgång.

(Forts. fr. Sid. 1.)

har vår passiva handelsbalans med Förenta Staterna reducerats med $10,000,000. — En jämförelse av ökningen i importen och exporten mellan samma tidpunkter utvisar, att ökningen i det förra fallet var $46,530,365 och i det senare ej mindre än $121,485,383.

Förbättring på alla områden.

En utomordentlig och välbehövlig kraftkälla för höjandet av Canadas allmänfolkliga välstånd utgjordes av den förträffligt goda skörden. De senast tillgängliga siffrorna visa, att landets produktion av vete, havre, korn, lin och råg under 1925 var 263,000,000 bushels större än 1924 års, och i sin helhet hava farmarna utfått betydligt bättre priser, än som förut varit förhållandet.

Om den nyligen utexperimenterade "Garnet"-veten visar sig överensstämma med de förhoppningar, federala jordbruksdepartementet fäster vid densamma, förde man tvivelsutan kunna säga, att Canadas veteodling kommer att inträda i en nya era, aldrig hittills anad.

En annan anledning till tillfredsställelse är tillståndet inom Canadas keraturshandel. Under det gångna året ha boskapsstationerna i Montreal, Toronto, Winnipeg, Edmonton, Calgary och Moose Jaw mottagit 234,000 kreatur mera än under 1924, och produktionsstegring visas ock inom alla andra slag av slaktdjur inklusive får.

Jämväl inom mineralproduktionen kan stegring konstateras. Den totala produktionen av oförädlade metaller för förra delen av 1925 utvisar en ökning av 7.16 proc., och vissa tecken tyda på, att senare halvåret kommer att visa ännu bättre resultat. Guldproduktionen har uppnått ett nytt rekord av 824,943 ounces med ett värde av $17,034,480 mot 700,264 ounces och $314,475,741 under första halvåret 1924.

Experimentalarbete.

Det betydelsefulla framsteget inom mineralproduktionen bör dock icke bliva uppskattad endast genom en blick på de statistiska siffrorna, enär det gångna året dessutom utmärkt sig för bedrivandet av storartade experimentalarbeten, särskilt i nordvästra Quebec, norra Ontario samt i British Columbia.

I nordvästra Quebec hava betydande förekomster av guld, koppar och zink bragts i dagen i Rouyndistriktet, och C. N. R:s nu under byggnad varande järnväg genom dessa trakter, kommer att möjliggöra det snara exploaterandet av dessa mineralförekomster.

I Nova Scotia har en rik ådra av bly-zink blivit öppnad vid Sterling-gruvan i Cape Breton.

I British Columbia hava stora framsteg uppnåtts i Portland Canala-området samt Alice Arm, där anmärkningsvärda metallförekomster anträffats å ett flertal platser.

Mellan Terrace och Burns-sjöarna hava betydande såväl canadensiskt som amerikanskt kapital nedlagts på experimental- och utvecklingsarbeten.

I norra Ontario hava stora utbyggningsarbeten företagits vid de förutvarande gruvorna vid Porcupine och Kirkland-sjön, och de nybyggda i South Lorraine och Gowganda-distrikten hava försatts i tillfälle att i större skala bryta de stora silverförekomsterna där.

Canada har stora utvecklingsmöjligheter.

Det synes mig, som om utvecklingsmöjligheterna för våra såväl kända som dolda resurser utgöra ett fält, på vilket vi kunna fästa stora förhoppningar. Vad som erfordras är emellertid kapital, företrädesvis utländskt sådant, och inga mödor skulle sparas på försöken att tillföra landet dylikt.

Speciell framgång skulle vinnas genom att C. N. R. erhölle stort kapitaltillskott, vilket i så fall skulle användas till utbyggandet över hela landet av otaliga bibanor till distrikt och platser, där nu industrier äro förlagda, eller där dylika äro påtänkta, men vilka nu i brist på kommunikationsmedel icke kunna i erforderlig utsträckning tillgodogöra sig å respektive platser förefintliga naturtillgångar. En utvidgning av möjligheterna för åstadkommande av betydande industri i Canada skulle jämväl föranleda invandring till landet av fackkunniga fabriks- och industriarbetare, vilka nu ej kunna beredas tillträde, emeda nindustrien obestridligen alltför mycket ligger i lägervall.

Utnyttjandet av de kraftresurser, Canada äger i de naturliga vattenfallen, har nått stort uppsving under föregående år. Sammanlagt utvecklas nu 4,290,000 hästkrafter, vilket betyder en ökning under året av 700,000 h.k. Ökningen representeras huvudsakligen i provinsen Quebec, men även Manitoba och British Columbia kunna anteckna en betydande sådan.

Särskilt exploaterandet av de naturliga krafttillgångarna i vattenfallen inom Saguenaydistriktet, är värd ett särskilt omnämnande. Under 1924 utfingos 115,000 hästkrafter ur Saguenayflodens fall och under 1925 hava ytterligare 360,000 h.k. exploaterats. Utöver detta komma under innevarande år 120,000 h.k. att tagas i bruk i och för industriell drift.

UPPSKATTA värdet av att Edert barn har friskt, rent och vackert skinn. Uppmärksamma varje liten sårnad, rispa, skavning eller irritation såsom ett möjligt upphov till sjukdom. Bota dem med det underbara medlet Zam-Buk.

Detta rena örtbalsam är av välsignelse för mödrarna. Det förhindrar mindre sårnader att sprida sig. Det lindrar och läker snabbt och säkert. Därtill kommer att dess milda, ännu kraftfulla anticeptiska inverkan tillförsäkrar hudvävnaderna komplett skydd mot farliga infektioner.

Behandla Den Första Klådande Eller Fläckiga Rispa Genast.

Såsom ett botemedel för utslag, sår i huvudet, eksem, hudmask eller andra hos barn vanligt förekommande hudsjukdomar, är Zam-Buk ovärderligt. Det bringar en underbar lättnad för irriterande inflammationer i huden, upphäver förgiftning och återställer skinnet snabbt till ett naturligt tillstånd av friskhet.

Använd Zam-Buk för skärningssår, krossår, brännsår, skållsår och köttsår. Det hämmar blodflöde, inflammationer och smärta samt bringar en god och ren läkning. Det är också ett botemedel för blodförgiftning i sår, varigа sårnader, hudutslag, skabb, bölder, bulnader, ömma fötter och hårbildning. 50 cts. per ask. Finnes överallt.

Zam-Buk

Pappers- och pappersmasseindustrierna kunna se tillbaka på en framgångsrikt år. Ehuru ett stort antal nya fabriker blivit byggda, och de redan förut befintliga kunna konstaterå betydande produktionsökning, förmodas det, att marknaden ytterligare kan sluka en hel del. Exporten av papper och pappersmassa för de 12 månaderna, oktober 1924—oktober 1925, utvisade en stegring av $12,000,000 utöver föregående tolv månaders period.

Situationen successivt förbättrad.

Ovan beskrivna genomgående förbättring av förhållandena i Canada, såväl industriella, kommerserlla som agrikulturella, återspegla sig i slående grad i C. N. R:s årsbalans. Anmärkas bör, att denna artikel skrivits före slutet av 1925, varför en del siffror endast approximativt kunna uppgivas, men dessa kunna senare verifieras, när den officiella statistiken offentliggjorts. Under årets första hälft förmärktes ett stadigvarande avtagande i C. N. R:s inkomster men genom försiktig drift och ett strikt fasthållande vid sunda principer beträffande järnvägens ekonomiska förvaltning, kunde ändock ett gott netto mot slutet uppvisas.

Mot slutet av juli började emellertid en bestämd underton inom det canadensiska affärslivet göra sig gällande, varigenom minskningen i järnvägens bruttofortjänster allt mera borteliminerades, och torde desamma vid årets slut approximativt uppgå till $7,000,000. De enligt ovan hyllade principerna om en försiktig förvaltning hava emellertid alls icke upphört, och C. N. R:s nettofortjänst för år 1925 kommer förmodligen att starkt hålla sig vid $30,000,000-strecket, vilket är ett rekord inom företagets historia och en stegring utöver 1924 års resultat av $13,000,000.

Den goda skörden har otvivelaktigt väsentligt inverkat på detta resultat, men man få dock icke underlåta att taga med i beräkningen den allmänna förbättringen inom det canadensiska handelslivet.

Canada på tröskeln till allmän blomstring.

Locarnofördraget torde komma att i väsentlig grad stabilisera de industriella och politiska förhållandena i Europa, vilket kommer att synnerligen förmånligt inverka på vår exporthandel. Några större arbetsstrider hava vi glädjande nog icke för tillfället, och situationen i detta avseende är oavvisligen bättre nu än förut.

Jag tror, att Canada just nu står på tröskeln till en tid, som kommer att bliva bättre än någonsin förut i historien. Enligt min mening är det bättre och rent av storartade resultatet av år 1925 blott och bart en början. Vår handel, produktion, myntvärde, moral — allt återspeglar framgång och blomstring, och jag är fullt säker på, att detta kommer att under året 1926 och under framtiden i stadigt stigande grad att fortfara och utvecklas.

Prenumerera på Svenska Canada-Tidningen

Municipalrådet i Paris har såsom bot för den finansiella krisen föreslagit att pålägga utländska affärsmän en extra skatt på 10 procent.

Kongressen i U. S. representanthus har godkänt motionen om en skattereduktion på $ 325,000,000. Motionen går nu till senaten.

Bordsilver, som lägges undan för att på någon tid icke användas, bör förvaras med en bit kamfer. Silvret blir därigenom icke angripet av luftens syre.

W. FINKEL
Expert urmakare och juvelerare
242 Logan Ave., Winnipeg.

25 års erfarenhet. Allt arbete garanterat. Speciell uppmärksamhet för gamla lands klockor. Order från landsorten ges prompt uppmärksamhet.
GÖR ETT FÖRSÖK!

Dr. Ellen Manahan
Skandinavisk kiropraktor
Neurocalometer betjäning
Om ni är sjuk gör kiropraktik er frisk.
Telefon 7809
1835 Hamilton Street, Regina, Sask.

DAMER!
Undertecknad önskar brevväxla med ett skaadinaviskt fruntimmer. Änka med barn möter inga hinder, vilken trives med och tycker om att vara på farm. Gott hem för rätta personen, vilken ej fordrar alltför stor betalning.
Svar torde tillställas denna tidning för vidare befordran.
Högaktningsfullt
CHARLES BJORCK,
Irma P. O. Alta.

Dr. F. A. NORDBYE
Skandinavisk läkare
Specialiserar i kirurgi.
Stort förstaklassigt sjukhus.
CAMROSE, ALTA.

C. W. GOUGH
LIV OLYCKSFALL ELDSVÅDA
FÖRSÄKRING
NOTARIE FASTIGHETER
KIMBERLEY, B. C.

JULUPPKÖP
bli en lätt sak när man kan betala räkningarna med de medel som erhållas genom försäljning av grädde. Sälj all den grädde Ni kan under December och drag fördel av de för tillfället gällande höga priserna och den kalla väderleken som hjälper att hålla grädden söt till dess att vi mottagit den.
För verklig betjäning sänd Eder grädde till vårt närmaste mejeri.
SASKATCHEWAN CREAMERY & ICE CREAM CO. Ltd.
Filialer: Assiniboia, Carlyle, Carnduff, Empress, Gravelbourg, Maple Creek, Moose Jaw, Regina, Shaunavon, Swift Current, Wolseley.

Hudson's Bay Company.
INCORPORATED 2ND MAY 1670.

TRE MILLIONER ACRES

MANITOBA, SASKATCHEWAN OCH ALBERTA
JORDBRUKSLAND TILL SALU
LAND FÖR BETESMARKER UTARRENDERAS
SKOGS- OCH HÖLICENSER UTFÄRDAS
PÅ GODA VILLKOR.
I och för närmare upplysning och inspektioner hänvänd Eder till
HUDSON'S BAY COMPANY, Land Department, Winnipeg or Edmonton

CANADA NYHETER.

Blommande plommonträd i Ontario. Trots att Ontario hugnas med allt annat än somarklimat har dock i Deemerton upptäckts ett vackert blommande plommonträd. Detta förhållande uppfattas där såsom ett gott omen för en mild vinter.

Banditer i verksamhet i Vancouver. Lördagen den 26 december förövades inbrott i tvänne affärer tillhörande firmorna Woodword och Cuthbertson. Hos den förre blev bytet $ 6000, och den senare lättades på $ 1,200, vartill kommer en förlust av cirka $ 2,000 genom den förödelse, tjuvarna anställde.

B. C. önskar järnväg genom Peace Riverdistrikttet. Enligt meddelande har man i Brittish Columbia hos regeringen framställt krav på, att arbetet å den tilltänkta järnvägen genom Peace Riverdistriktet snarast måtte påbörjas. Denna tilltänkta järnväg anses det, skulle ej endast öppna nya storartade möjligheter i de delar av landet, den skulle dragas fram, utan jämväl öka den söderut gående trafiken för Pacific Great Eastern Railway från Prince George, varigenom det svårlösta trafikproblemet för denna järnväg skulle lösas.

Logen "Branting" i Calgary har till styrelse för år 1926 utsett följande personer:

Ordförande F. Johanson, förre ordf. J. R. Ekstrand, vice ordf. Oskar Carlsson, finanssek. Vilh. Johnson, protokollsekr. C. R. Sandgren, kassör fr. M. Rönn, ceremonimästare Oskar Anderson, kaplan J. Svärd.

Tågförbindelse med Fort Alexander. Den med stationen Beaconia såsom utgångspunkt utbyggda 14 mil långa bibanan till Fort Aleander har i dagarna blivit fullbordad, och tågförbindelsen kommer att under innevarande vecka upptagas. Passagerarebefordran kan dock icke påbörjas förrän i medio av denna månad. Tillkomsten av den nya järnvägen anses såsom synnerligen fördelaktig för den i Fort Alexander förlagda pappersmassefabriken.

I Lutherska kyrkan i Calgary firades juldagen kl. 6 f. m. ottesång. Kyrkan var vackert dekorerad, och en stor, vacker julgran tillkännagav, att julen var inne. Templet var fullsatt av en tacksam publik, och sångkören sjöng flera vackra julsånger.

Söndagen den 27 december kl. 7 e. m. firade söndagsskolan julfest i kyrkan. Omkring 27 av söndagsskolans elever bjöd på ett utmärkt program. Pastor Nilson talade på ett vackert och känslofullt sätt.

A. R. M.

Hotellbyggnad i Regina. Enligt förljudanden kommer ett hotell med 110 rum att för en approximativ kostnad av $ 250,000 att byggas i Regina, Sask. Hotellet, vilket kommer att uppföras av cementtegelsten, skall byggas av tomtägaren, Geo. Broder.

Supgille slutar med knivskärning och fängelse. I Fort William har en farmare blivit dömd till minst 2, högst 3 års fängelse för att han tillhandahållit whisky till några män, vilka han därmed berusat samt sedan stuckit dem med en kniv.

Nerfallande klippblock dödar gruvarbetare. I Drumheller blev nyligen en 25 års gruvarbetare, H. Henderson, träffad av ett nedfallande klippblock, då han arbetade i Vulcangruvan. Döden var ögonblicklig. Henderson var bördig från Ontario.

Jordbruksminister Motherwell dementerar. Canadas jordbruksminister Motherwell har på det bestämdaste förnekat, at han skulle ha gjort några uttalanden om, att västra Canada icke skulle vara nöjd med nu rådande skatter. Hah har aldrig gjort något sådant uttalande, säger han.

Skörden 1925. Enligt nu offentliggjorda statistiska siffror ha farmarna i Manitoba, Satachewan och Alberta sammanlagt erhållit $ 648,688,000 för sin skörd år 1925. Med beräkning av antalet farmare inom dessa provinser, finner man, att var och en i genomsnitt erhållit $ 2,540.

Dödsolycka under jakt. William Annear, vilken under de två senaste åren arbetat vid fabriken i Phoenix, anträffades nyligen liggande i skogarna väster om Red Deer med så gott som bortskjutet huvud. Han var tillsammans med en kamrat ute på jakt, men hade skiljts från denne. Förmodligen hade det dödande skottet avlossats av någon jägare i närheten.

Vid det nya årets början vilja vi gärna påminna våra läsare om, att det är annonseringen, som gör det möjligt för oss att förbättra tidningen. Den betalar ungefär 3/5 av de med utgivningen förenade omkostnaderna. Om våra läsare tänka på att göra sina affärer med de firmor eller personer, vilka annonsera i tidningen, hjälpa de till att förbättra densamma. Gör detta såväl till Eder egen som tidningens fördel.

Sandvikens Järnverk öppnar filial i Montreal. Sandvikens Järnverks Aktiebolag har i Montreal öppnat filial under firmanamn Sandvik Canadian Limited. Firman kommer att hava sitt säte i 20, St. Nicholas Street, och har till direktör utsetts Mr. H. C. Walby. Den nya filialen har startats för att möjliggöra ett mera rationellt bearbetande på den canadensiska marknaden av Sandvikens världsbekanta järn- och stålprodukter, vars kvalitet är av exceptionellt god art.

Vancouver tjänar på sädesskeppningarna. Över hamnen i Vancouver ha under 1925 utskeppats 5,627,965 bushels säd utöver 1924 års skeppningar. Från den 1 augusti till 31 december 1924 exporterades 12,916,022 bushels, under det att samma period föregående år kunde att uppvisa 18,543,987 bushels. I december 1924 utsändes 3,228,211 bushels, samma månad 1925 5,059,994. De största någonsin noterade sädesskeppningarna över Vancouver väntas äga rum innevarande månad.

Albertas regering sammanträder i februari. Nästa och sista sessionen inom Albertas legislatur före valet väntas komma att äga rum först i februari månad. Premiär Brownlee som tillfrågats, meddelade, att han starkt betvivlar möjligheterna av sammanträde i januari, enär han först måste företaga en resa till östra Canada för att närvara vid järnvägskonferenser, och sedan han återkommit, föreligga en hel del förberedande arbeten, innan session kan hållas. Regeringen torde därför sammanträda första veckan instundande månad.

Canadas kreatursexport. Enligt statistiska siffror har Canadas export av boskap till England fördubblats under de senast 2 åren. Det har konstaterats, att den nu allmänt praktiserade metoden, nämligen att skeppa kreaturen levande över Atlanten, fördelaktigt inverkat på de uppnådda priserna å den engelska marknaden, enär så höga priser, som genom dylikt förfaringssätt, erhållits, ej kunna utfås för kött av kreatur, vilka avlivats i här. Canada kan för övrigt ej med fruset kött konkurrera med Australien även vid lika priser.

Stegrad emigration till Canada väntas. Genom de i ock med årets början företagna taxesänkningarna väntas invandringen till Canada väsentligt komma att stegras, och beräknas 100,000 nya emigranter till Canada före 1926 års slut. Uteslutet är ej, anser man i Ottowa, att invandrareantalet kan komma att uppgå till dubbla antalet härav. Det har dock konstaterats, att familjer, vilka från Europa inflyttat hit, och slagit sig ned på farm, i de flesta fall kommit i synnerligen god ställning, vilket bland annat framgår av brev till deras i Europa kvarvarande släktingar.

Barn skållat till döds. I New Westminster har ett tre år gammalt barn, Leslie Brooks, avlidit av de skador, han ådragit sig genom att falla i en bassäng med kokhett vatten.

Kines arresterad för innehav av opium. En kines, Louey Yuen, har nyligen blivit arresterad, då han lämnade Calgary postkontor med 2 paket innehållande opium men har senare blivit frigiven mot $ 3,000 borgen. Häktningen var resultat av en längre tids samarbete mellan polis- och tullmyndigheterna. Opiumpartiet utgjordes av 16 ounces och var avsänt från Kina.

Canadensisk uppfinning. Kontrakt har tecknats mellan Mr. S. Kennedy Smith, i Manville, Alta, och en större stålkoncern i Chicago, varvid en av Mr. Kennedy gjord konstruktion av ett slags fasta muttrar, varå han innehar patent såväl i Canada som Förenta Staterna, försålts. Försäljningen har varit fördelaktig, i det patentinnehavaren erhållit flera tusen dollars kontant.

Premiär Dunning till Ottawa. Enligt meddelande kommer förmodligen Saskatchewans premiärminister Dunning att tillträda befattningen i Ottawa såsom emigrationsminister, och komme han i så fall att aktivt verka för angelägenheter inom hans egen provins. Definitivt beslut har ej fattats, men säges man redan hava givit premiär King löfte härom. Såsom efterträdare till den befattning, han nu innehar i Saskatchewan, utpekas undervisningsministern inom nämnda provins, S. J. Latta, vilken jämväl är en aktad välkänd tidningsredaktör.

Vi önska att fästa våra läsares uppmärksamhet på dr. G. Bachs, D. C., annons i detta och följande nummer av S. C. T. Dr. Bach har övertagit dr. Andersons praktik, vilken sistnämnda läkare säkerligen de flesta minnas från hans intressanta och upplysande annonser i tidningen. Ett flertal människor voro också under dr. Andersons behandling med goda resultat.

Dr. Bach utlovar lika goda resultat, och om Ni icke kan besöka honom nu genast, vilja vi råda Eder att göra, som han säger: Skriv till honom i och för erhållande av upplysning, vad han kan göra för Eder i Edert nuvarande tillstånd. Ni riskerar intet genom att göra detta, men Ni kan få en ny syn på, vad som felas Eder.

Logen "Branting"s julfest i Calgary lördagen den 26 december var en äkta svensk högtidsfest. Lokalen var smakfullt dekorerad av Fr. A. Johnson, och våra svenskar i Calgary voro församlade till sista plats för att deltaga i denna högtidliga och angenäma julfest.

Ordföranden, herr J. R. Ekstrand, hälsade de närvarande välkomna i vackra och valda ord. Av det innehållsrika och gedigna programmet märkas: Sång av fr. Hanna Erikson, pianomusik av hr. Th. Fossum. Fr. Erikson sjöng stämningsfullt som alltid. Vidare förekom pianosolo av fr. Carlson och fr. Löfgren, sång av fr. L. Person m. m. Hr. David Morgan sjöng även flera sånger, samt hade hr. C. Ingelson till Logen "Branting"s ära författat en mycket vacker dikt om Sverige. Högtidstal hölls av Mrs. Nelly Mc Clung, M. P. P. och belönades med kraftiga applåder. — Mat och kaffe ombesörjdes av fru Petterson, som förtjänar all heder och tack härför. Hr. Th. Stålhand sjöng några trevliga sånger, vilka belönades med livliga applåder.

A. R. M.

Dödsfall. Enligt meddelande avled helt hastigt en av de äldsta svenska banbrytarna i Manitoba, Axel Albert Ramgren, den 7 december. Mr. Ramgren föddes den 1 januari 1856 i Bjärrå församling i Ångermanland. I unga år begav han sig till sjöss och for i 15 år omkring på de stora världshaven, tills han ingick äktenskap och slog sig ned i Ångermanland, där han arbetade vid et sågverk. I sitt äktenskap fick han flera barn, och år 1891 emigrerade Ramgren med sin familj till Canada, där han upptog "homestad" i den skandinaviska kolonien Scandinavia. Alltsedan dess har han bott kvar å sin farm och har alltid av skandinavierna betraktats såsom den gamle hedersmannen, vilken nöjd och glad vandrade sin väg genom livet. Jordfästningen förrättades i Lutherska kyrkan av pastor Oldenberg. En talrik skara av sörjande var församlad, och officianten höll ett anslående liktal med betraktelser från Konungabokens 20:e kapitel. Kistan nedsattes i den skandinaviska kyrkogården. Närmast sörjande äro maka, fem söner och tre döttrar samt en talrik vänkrets såväl i Sverige som i Canada.

Veteringen och farmarna. Enligt meddelande från "the consolidated selling agency of the agrarian organisation" ha västra Canadas farmare under sistlidna årssäsong genom veteringens omhandtagande av deras säd gjort en merinkomst av icke mindre än $ 135,000,000. Ifrågavarande företag har enligt den officiella rapporten emottagit och behandlat tvåhundra miljoner bushels från 122,000 farmare representerande en sammanlagd åkerareal av 18 miljoner acres. För året 1926 väntas veteringen komma att kontrollera 9 procent av hela västra Canadas veteskörd. 25 cents överpris per bushel beräknas hava tillkommit farmare, såväl medlemmar av veteringen som icke sådana, genom densammas kontroll av skörden därigenom, att ej, såsom förut skett, oerhörda kvantiteter omedelbart på hösten kastats i marknaden pressande priserna. Genom den ofantliga anslutning, veteringen fått, har den varit i stånd betydligt inbespara extrakostnader på agenturrörelsen, frakter såväl på järnväg som på båt o. s. v. Hela till veteringens förfogande ställda vetekvantitet hösten 1925 uppskattas till 394,000 000 bushels, och för instundande vårsådd reserveras 40 miljoner bushels.

Mord i Calgary. Mr. Lancelot W. Chidgey, delägare i den välkända smidesfirman Chidgey & Clark, Calgary avlossade den 1 dennes ett revolverskott mot en bromsare vid C. N. R., Thomas Taylos, vilken dödligt sårades. Efter skottlossningen flydde Chidgey, och den sårade fördes skyndsamt till sjukhuset, där han en halv timma senare avled. Mördaren överlämnade sig själv till polismyndigheterna och kommer att göras ansvarig för mord. Hans hustru har ävenledes häktats.

Clearlake, Man. Sextio år fyllde vår joviale landsman mr. J. Alred Sjögren den 13 december, och fastän han dragit in i vildmarken letade man nog igen honom. På aftonkvisten var hans boning proppad av barn, barnbarn och vänner, att man knappt kunde röra sig därinne, men prata kunde man och dricka kaffe och båda delarna gjorde man av hjärtans lust. Sent på kvällen skildes man åt var och en drog hem till sitt, lämnande födelsedagsbarnet åt sig själv att betrakta alla de värdefulla gåvor, som lämnats kvar som minne av dagen.

Fader och son omkomma vid eldsvåda. Enligt meddelande från Montreal har i närheten av St. Michel des Saint, 62 mil norr om Joliette, fader och son blivit innebrända, då deras hus härjats av eld och nedbrann till grunden. Mannen, en Mr. Robillard, och dennes hustru uppväcktes mitt i natten av, att huset stod i ljusan låga och flydde ut på gården. Komna dit upptäckte de, att sonen gjorde fruktlösa försök att taga sig ut, och sprang då fadern in i de rasande lågorna för att rädda honom men omkom själv tillsammans med sonen.

C. P. R. bygger nya elevatorer. Ett synnerligen betydelsefullt meddelande har utgått från C. P. R., att denna järnväg omedelbart kommer att träda i författning om byggandet av tvenne nya elevatorer, en i Winnipeg och en i Fort William, vilkas sammanlagda kapacitet kommer att överstiga 3,000,-300 bushels. Den förut i Transcona befintliga elevatorn, vars kapacitet är över en million bushels, har i år varit anlitad över dess förmåga och kommer nu att övertagas av The United Grain Growers.

Bandit skjuten och dödad. I närheten av Hamilton, Ont., blev den 1 dennes 35-rige Andrew Meree skjuten och dödad av ägaren till en bensinstation, vilken Meree just höll på att plundra tillsammans med några gelikar. De blevo plötsligt överraskade av ägaren, Mr. Watson vilken gav eld åt de i automobilen flyende banditerna. Denne visste icke om, att han vid skottlossningen dödade en av de flyende och hade blivit förargad, emedan försök att plundra hans station flera gånger gjorts, varför han nu ej tvekade att begagna hårda medel.

ETT TACK!

Herr och fru Ole Oison, 720-15 ave. Calgary, hade på julaftonen inbjudit ett antal av våra svenskar i Calgary i sitt trevliga hem för att fira en svensk julafton. Här bjöds på svensk lutfisk och gröt, som smakade förträffligt bra. Julgran, sång och musik påminde om en äkta svensk julafton i Sverige.

Ett varmt och hjärtligt tack frambäres till herr och fru Olson för den trevliga och angenäma julaftonen.

A. R. M.

Dålig i tre år. "För tre år sedan blev jag skadad i en "olyckshändelse", skriver herr Max Schuler i Govan, Sask., och sedan dess har jag varit dålig. Jag har behandlats av två läkare, men erhöll ingen lindring. Min syster övertalade mig att försöka med Dr. Peters Kuriko, och till min stora förvåning märkte jag genast en förbättring i mitt tillstånd. Jag är nu frisk." Detta tillförlitliga örtmedel uppfriskar blodet, stärker nervsystemet och bygger upp kroppen. Det säljes ej genom apotekare, utan tillhandahåles av specialagenter. Tillskriv Dr. Peter Fahrney & Sons Co., Chicago, Ill.

Levereras tullfritt i Canada. kvalitet är av exceptionellt god art.

Fritt land i Manitoba.

4,045,760 acres fritt land är tillgängligt i Manitoba enligt rapport från regeringen i Ottawa till Manitoba Free Press. Detta innefattar ett antal av 25,286 kvartsektioner. Dessa homestead äro alla inom 20 mil från järnvägarna.

Största delen av detta land ligger i östra Manitoba, och innefattar den del av provinsen, som ligger öst om Molson, La Bropuerrie och Grand Beach, och innefattar 10,416 kvartssektioner. Detta land ligger söder om Lac du Bonnet, och nordväst om Fort Alexander. Endast ett fåtal homestead finns att tillgå i södra delen av Manitoba. Mellan Lake Winnipeg och Lake Manitoba finns ganska mycket land att tillgå å landsträckan mellan sjöarna och 2 mil norr från Gypsumville finnes 8,231 kvartssektioner tillgängliga som homestead.

I den centrala delen av Manitoba är ännu en del land öppet för homestead. Där finns 278 kvartssektioner på södra sluttningen av Riding Mountain skogsreservation, nordost från Glenforsa. Där finns 20 homestead att få söder och väst om Birtle, och 162 mellan Duck Mountain skogsreservation och Assiniboinedalen mellan Gladstone och Dauphin, väst om Lake Manitoba finns 1,657 homestead, och mellan Dauphin och Swan River efter Canadian National järnvägen finns 4,405 homestead tillgängliga.

De som äro intresserade av att skaffa sig fritt land i Manitoba kunna erhålla underrättelse från regeringens landkontor i Winnipeg, och Dauphin Man, varest upplysningar om läge och avstånd från järnvägarna, ävenså villkor som fordras av nybyggaren, kartor och beskrivningar kunna erhållas. Ävenså kan man tillskriva Dominion Goyernment Land Office i Winnipeg eller Dauphin, eller Commissioner of Immigration, Winnipeg.

Förberedande åtgärder äro under väg för försäljning av de svenska kolgruvorna på Spetsbergen.

Socialistledaren Eugene V. Debs, redigerar från och med den 1 januari en i Chicago utkommande tidning med namnet "American Appeal."

Tyska regeringen har utdelat av hundra millioner mark såsom julgåvor till tjänstemän, krigsinvalider samt änkor och barn efter soldater.

Mexikanska senaten har godkänt regeringens förslag rörande bestämmelser för utlänningars rätt till land, vatten och mineraler i Mexiko.

Några av de amerikanska flygare, vilka på fransmännens sida deltagit i kriget i Marocko, där de utmärkt sig i bombkastning på värnlösa byinvånare, har av franska regeringen fått hederslegionens kors för "tapperhet" i fält.

Förslag till arbetslöshetsförsäkring i Sverige har nu utarbetats. Regeringen har utsett femton sakkunniga, av dem åtta socialister för förslagets slutliga granskning.

ANNONSER FRÅN CALGARY, ALBERTA.

Dr. H. A. GIBSON
M. D.; C. M.; F. R. C. S.; F. A. C. S.
Kontorstid: 2—5.30 e. m.
216—6th Ave. West. CALGARY.
Speciell läkare för logen Branting av Vasa Orden.

Dr. JAMES ZIMMERMAN
TANDLÄKARE
Mottagningstid: 9 f. m.—5:30 e. m. eller genom överenskommelse.
810 Herald Bldg., Calgary.
Kontorstel.: M7272; Residenstel.: M6523.

J. J. WISE & CO.
132 8th Ave., East, Calgary, Alta.
Vi föra ett fullständigt lager av överrockar, kostymer, arbetskläder, skjortor, strumpor m. m. Billiga priser. Human behandling.
Kom och se vårt lager och Ni skall bli övertygade.

HUGILL & O'KEEFE
Advokater & Notarier
Land Bldg. CALGARY, ALBERTA.
Hörnet First St. West & 9th Ave.
John W. Hugill, K. C. Svensk konsul.

Svenska & Norska
Böcker & noveller
Svensk-engelska lexikon
Norsk-engelska lexikon.
LINTON BROS.
122—8th Ave., East, CALGARY.
Orders pr. post behandlas prompt.

BARRON & BARRON
Jurister, solicitörer, notarier.
Kontor: 404—5 Lancaster Block.
Tel.: M 2777.
CALGARY, ALTA.

Alberta Farmland Till Salu.
Jag har väl uppodlat farmland från $10 till $50 per acre i alla delar av Alberta.
A. G. MALM,
130 9th Ave., West, Calgary, Alta.

Prenumerationer och inkasseringar upptagas av
Mr. Axel R. Mellander,
C-o Svenska Konsulatet, Land Bldg.
CALGARY, ALTA.

Helge Anderson
den välkände Svenske Dragspelaren spelar på
DANS

Erickson, Man.	6 jan.
Kenora, Ont.	8 jan.
Erickson, Man	13 jan.
Nora, Sask.	15 jan.
Hendon, Sask.	16 jan.
Spooner, Sask.	18 jan.
Bagley, Sask.	19 jan.
Weldon, Sask.	20 jan.
Canwood, Sask.	21 jan.
Paddling Lake, Sask.	22 jan.
Millstone, Sask.	25 jan.
Round Hill, Alta.	27 jan.
Viking, Alta.	28 jan.
Heinzman, Alta.	29 jan.
Edmonton, Alta.	30 jan.

Helge är välkänd över hela Canada för sin taktfasta Dansmusik och har överallt fullt hus på sina danser, vilket bäst bevisar hans popularitet.
Han för en trevlig kväll. Du kan vara säker på en god dans när
HELGE KOMMER.

FÖRE

Först inträffade mjällbildning, därefter torrhet och matthet i håret. Sedan föll det av mer och mer—och då beslöt han sig för att göra någonting häremot. Trots av att han använde ett otal olika botemedel, fortfor dock håret alltjämt att falla av och fortunnas. Tillståndet blev värre än förut. Då försökte han L-B-hårmedlet.

EFTER

Han använde det stadigt —mjällbildningen och torrheten i håret upphörde, hans kvarvarande hår bibehöll sig vid liv och tillväxt, och nytt hår började bildas på de bara fläckarna. Det dröjde ej länge, förrän hans hår blivit återställt till god kondition. Även Ni kan bevara Edert hår.

L-B HÅRMEDEL
Det garanterade medlet för hårets bevarande och tillväxt. Penningarna återlämnas, om Ni icke blir tillfredsställd. Köp en flaska idag. Använd intet ersättningsmedel. Håll Eder till L-B.
2 MÅNADERS BEHANDLING $1.50
L-B CHAMPONERING .... .40
Tillhandahålles i apotek. Sändes ock per post från L-B Company, 251 McDermot Ave. Winnipeg.

Lär Stenografi
Det är alltid efterfrågan på goda stenografer, särskilt dem undervisade av
SUCCESS BUSINESS COLLEGE
Regina, Sask.
Skriv efter upplysningar till Dept. I.

CHIROPRAKTIK
botar nästan alla sjukdomar.
PRÖVA DET.
Dr. G. BACH, D. C.,
Telefon 331, CAMROSE, ALTA.
Skriv till mig på svenska eller engelska, om Ni har tillfälle, och jag skall tala om vad jag kan göra för Eder.

ÖNSKAS
En god kokerska erhåller genast plats i ett gott hem. Familjen består av fyra personer. God lön.
MRS. MOOREHOUSE.
Tel. F 4530. 1019 McMillan Ave.

Styva eller böjliga sågar?

I Förenta Staterna och Kanada är man ej så noga med hur långa stubbarna bli, i Sverige däremot tar man ut den sista kubikfoten ur trädet, och avsågningen måste därför ske så nära marken som möjligt.

Detta är en av förklaringarna till att man i Amerika använder styva men i Sverige böjliga sågar.

Försök att såga av ett träd nära marken, dels med en styv och dels med en böjlig såg, och Ni skall finna hur mycket lättare sågningen går med den böjliga sågen.

Sandvikens sågar äro de mest fjädrande av alla.

Att ej anstränga Eder kropp i onödan, är ett av skälen, varför Ni bör köpa en Sandvikssåg.

Sandvikens Sågar
Säljas hos alla järnhandlare
SANDVIK CANADIAN LIMITED
20 St. Nicholas St.
MONTREAL, QUE.

NYHET FÖR IDROTTSMÄN.

BOKEN
Romerska Ringar, Räck och Trapets.

Ett nytt gymnastiksystem baserat på ovannämnda redskap. Första arbete i sitt slag på något språk. Utarbetat av den svensk-amerikanske författaren

JOSEPH SWANSON

Vestkusten (San Francisco): "..........kunna vi ej annat än på det livligaste anbefalla denna lilla bok, som säkert kommer att bli en god hjälp i tekniken."

Nordstjernan (New York): Boken .... är full med belysande illustrationer."

Fås genom alla välförsedda skandinaviska bokhandlare eller genom att tillskriva **Bonniers Publishing House, 561 Third Ave., New York City, N. Y.**

GÖR DET NU!

THE WESTERN WOMAN
AND RURAL HOME.

Den enda tidskrift i Västra Canada uteslutande ägnad åt kvinnans och hemmets verksamhet.
Samtliga författare i tidningen från västra Canada.
Erkänd såsom officiellt organ för Saskatchewan Homemakers Clubs.

Prenumerationsavgifter: $1.00 för 1 år.
$2.00 för 3 år.
$3.00 för 5 år.

UTGIVES I GOVAN, SASK.

BEHÖVER NI VÅRD FÖR TÄNDERNA?
OM SÅ, UPPSKJUT EJ!
Om det är artificiella tandarbeten ni behöver, låt mig undersöka ert fall och ge er kostnadsförslag.
Fullständig övre och nedre uppsättning med dubbla sugningsplattor, som återställer ansiktsuttrycket.
Om det är kron- eller bryggarbete, guld, porslin eller legeringsfyllningar som skall utföras.

258½ PORTAGE AVENUE. Aftnar efter överenskommelse
DR. KELLY
TANDLÄKARE och associerade
Efterträdare till Dr. F. W. Robinson
Direkt tvärs över gatan från juvelare Dingwall.

"BOARD & ROOM"
MRS. OSCAR JOHNSON,
kan erhållas för $8:00 i veckan hos
469 Riverton Ave., Elmwood.

Sverige-Nyheter.

DEN VIKTIGASTE FRÅGAN FÖR NUTIDEN OCH FÖR FRAMTIDEN

gäller möjligheten att höja välståndet för folket i gemen, förklarade professor Fehr i ett föredrag, som han härom söndagen höll i Linköping. Liberalismens program är den enskilda företagsamhetens frihet och privatkapitalismen i den mening, att var och en skall äga tillfälle att genom idoghet och sparsamhet bli kapitalist och därmed varaktigt förbättra sin och de sinas ställning. Socialismen åter föraktar det nuvarande systemet och går i väntans tider på det framtidsland, som skall komma. Problemet är ur alla synpunkter det allvarligaste, med vilket det svenska näringslivet för närvarande har att brottas, men ligger i själva verket ännu djupare, ty det är ett problem också för den sociala trevnaden och för hela folkets utveckling.

Liberalismen har kämpat för arbetareklassens frigörelse, men står betänksam och bekymrad inför fackföreningsväsendets sammankoppling med en rent politisk åskådning. Sammankopplingen av fackföreningar och politik gör f. n. varje industriarbetare skattskyldig till det socialdemokratiska partiet och kan tvingas att med belopp, som sammanlagda bli jättestora, stödja det socialdemokratiska partiets valrörelse och politiska arbete i övrigt. Liberalismen lär, att varje människa skall vara fri och att hennes strävan skall vara att höja sig genom arbete och arbetsglädje.

SV. UTRIKESMINISTERN LOVORDAS I ENGELSK PRESS.

Morning Posts Genevekorrespondent yttrar, att om Turkiet skulle vägra antaga N. F:s rådbeslut i fråga om Mosulgränsen, skulle det finna samtliga förbundsmedlemmars såväl moraliska som materiella kraft emot sig. Detta är i korthet — yttrar korrespondenten — den tolkning man ger Haagdomstolens utlåtande om de av förbundsrådet framställda frågorna.

Korrespondenten yttrar vidare, att bakom domstolens utlåtande ligger en intressant historia. Det var på exc. Undéns yrkande, som den legala sidan av saken underställdes Haagdomstolen. Exc. Undén är en utomordentligt skicklig jurist, och han förutsåg, skriver korrespondenten, att om domstolen fattade ett för Turkiet ogynnsamt beslut, skulle detta möjligen icke accepteras och ställningen i mellersta östern skulle gå i baklås, i det Turkiet vägrade ställa sig beslutet till efterrättelse och Storbritannien vekade att genomdriva det med vapenmakt.

Undén förutsåg eller kände på förhand Haagdomstolens utslag, men ville ha det klarlagt, att N. F:s anhängare endast behövde stödja det land som accepterade beslutet, och att den som motsatte sig beslutet påtoge sig rollen av angripare. Vidare förljudes enligt korrespondenten, att exc. Undén anser förbundsmedlemmarna förpliktade att medverka till att genomdriva rådets utslag moraliskt och materiellt, om någondera parten bestrider utslaget.

EN LITEN ROMAN UR SJÖMANSLIVET.

När sjökapten Ernst Gustav Magnus Grönwall från Hälsingborg nyligen skulle anträda sin resa till Sydamerika via England med sin båt, den norska handelsångaren Hibernia, så var det meningen att denna resa även skulle bli hans bröllopstripp, ty i England skulle han hämta sin brud, miss Lillian Gwendoline Evans från Birmingham. Det hela artade sig gott, men plötsligt uppstego mörka moln på lyckans himmel — i form av en order från rederiet att utresan skulle påskyndas. Detta innebar, att ångaren endast skulle få göra några få timmars uppehåll i Dartmouth, och detta till på köpet på eftermiddagen. Och eftersom engelsk lag föreskriver att vigsel får äga rum endast mellan 8 f. m. och 3 e. m., då vidare kaptenen kunde få ta utvalda ombord givetvis endast såsom sin hustru och då resan till Sydamerika skulle sträcka sig över en tid av två år, så var situationen ganska prekär.

Vår sjökapten hade ej annat att göra än att strax före avresan till England telegrafera till sin fästmö att hon skulle söka utverka tillstånd för vigsel på aftonen.

Miss Evans reste omedelbart ned till London och infann sig på ärkebiskopens kansli, där hon redogjorde för sakens läge samt begärde licens för vigsel senare än i lagen föreskriven tid. Ärkebiskopen behjärtade detta önskemål och utfärdade licensen. Som visserligen kostade 25 pound — men vad gjorde väl det?

Och när kapten Grönwall med sin båt anlände till Dartmouth på aftonen, så kunde vigseln obehindrat försiggå i S:t Petrox Church nära hamnen. Varken gas eller elektrisk ljus finnes i kyrkan, utan man fick reda sig med levande lågor. Och nu har man i tidningarnas avdelning för "familjenotiser" kunnat konstatera att så blevo de lyckligen gifta.

Allmänna Nyheter.

Svenskbygderna i Nord-Amerika skola studeras. Kungl. humanistiska vetenskapssamfundet i Lund har haft sammanträde, varvid samfundet beslöt igångsätta en undersökning av svenskbygderna i Amerikas Förenta Stater med avseende på utbredningen av de befolkningsöar, där majoriteten är av svensk stam, orsakerna till dessa bygders förekomst, deras näringsgeografiska och andra förutsättningar, deras näringsliv samt den nutida gången av den svenska folkstammens amerikanisering. Till att utföra dessa undersökningar utsågs professor H. Nelson.

Sverige i onåd hos sovjetpressen. London Times skriver, att sovjetpolitikerna låtsas upptäcka nya sovjetfientliga steg i varje förslag till fredsgarantier, var de än dyka upp. Det senaste skrämskottet är det "nordiska Locarno", som Sverige påstås arbeta för genom att sammansluta de skandinaviska länderna, Finland och de baltiska staterna i en ömsesidig garantipakt. "Isvestia" angriper dessa påstådda planer såsom ett hot mot sovjet och uppger, att Finland, som "mottog sitt oberoende ur Lenins händer, nu otacksamt nog drömmer om att erövra Murmansk och Arkangelsk.

"Rädda mina predikningar, de äro torrast!!" Den nyss avlidne domprosten i Linköping, T. Bring, var ej en man, som saknade humorns goda gåva. Som bekant innehade han under några år omkring 1910 förordnande som assistent vid Uppsala universitets teologiska fakultet. Vid ett tillfälle råkade det under denna tid uppstå eld i ett hus på Luthagen, beläget invid det hus domprosten Bring bebodde. Lågorna slogo även över till det Bringska huset, o. man skyndade sig att bära ned möbler o. d. från hans våning för att rädda dem undan lågorna. Då hördes plötsligt en kraftig stämma genom vimlet: "Rädda mina predikningar, ty de äro torrast!"

Den kooperativa rörelsens utveckling. Den nyutnämnda generalpostdirektören, f. statsrådet Örne, som med detta års utgång lämnar sin plats i den kooperativa rörelsen, där han under 15 år varit verksam, har uttalat sig om kooperationens framsteg under dessa år. Då hr Örne kom dit 1910, uppgick förbundets eget kapital till 195,000 kronor och med 68,000 medlemmar hade förbundet en omsättning av icke fullt 23 milj. kronor. Vid utgången av år 1924 hade medlemsantalet vuxit till 292,000 och de lokala föreningarnas eget kapital uppgick till 35 miljoner kronor. Vad centralorganisationen beträffar hade dess egna kapital vid slutet av 1924 nått upp till över 10 miljoner och omsättningen till nära 34 miljoner kronor.

Anekdot om Lars Johan Hierta. Samtidigt med Lars Johan Hierta sutto i borgarståndet skalderna Blanche och Ridderstad samt den icke oävne tillfällighetspoeten rektor Widell från Marstrand. I någon överläggning inom ståndet hade Hierta av förekommen anledning uttalat den åsikten, att i fråga om landets väl är det otjänligt, att låta hänföra sig av poetiska tankar, ty där måste framför allt det prosaiska förnuftet göra sig gällande. Detta Hiertas uttalande gav en annan talare, representanten för Karlskrona, kaptenlöjtnanten Witt, anledning att anmärka, hurusom poesi varit med överallt, där något stort och härligt uträttats, och det vore orätt av hr Hierta att tala med ringaktning om skalderna. Härpå svarade Hierta: "Att tala illa om skalderna har icke kunnat falla mig in, helst som vi här i ståndet ha både den ene (en lätt bugning åt Blanche), den andre (djupare bugning åt Ridderstad) och den tredje (mycket vördnadsfull bugning åt Widell) mycket aktningsvärda skalder. Jag gör nu inte något yrkande, men vill blott erinra om, vad den store filosofen Plato har sagt. Han sade: "Låt oss lagerkröna skalderna, men leda dem ur riksförsamlingen". Ett hjärtligt skratt hördes nu från alla håll i salen. När skrattet tystnat, gjorde Hierta en artig bugning och förklarade: "Jag har redan tillkännagivit, att jag inte för något yrkande". En ny skrattsalva belönade denna Hiertas kvickhet.

"Är begreppet gentleman så okänt" i Sverige? Hasse Z. skriver: Lärarinnan i Stöde, Norrland, Sverige, har det inte för trevligt. Visserligen slipper hon genom en väl organiserad strejk undervisa de elaka barnen, men så har hon desto mera känning av deras föräldrar, anhöriga och bekanta i form av större stenar genom fönstren, de vackra anonyma breven, som äro så omtyckta i Sverige, och så de väl placerade knytnävsslagen i ansiktet, då hon händelsevis vågar gå ut någon afton. När man läser skildringen av fröken Enqvists upplevelser, undrar man, är begreppet gentleman verkligen så okänt här i landet? Eller är allt detta blott beroende på en tillfällig begreppsförvirring. Låt oss hoppas det senare. Framför allt för barnens skull, som verkligen behöva andra exempel och föredömen. Nu ser jag, att man skall tillsätta en kommission för att utreda saken. Naturligtvis. Vad skulle man annars göra? Bättre vore dock, enligt min mening, att skolöverstyrelsen sände en bildad tungviktsboxare som lärare till Stöde. Negern Townsend passar bra. Dels är han universitetsbildad och dels är han svart, vilket kan ha en viss betydelse då det gäller respekten. När Townsend blir klar med Harry Persson så låt honom ta itu med folket i Stöde. Både barnen och föräldrarna. Mest föräldrarna.

ROYAL YEAST CAKES

BAKAR UNDERBART HEMBAKAT BRÖD.

Högsta Kvalitemärke för över 50 År

Norra Sverige.

Näs sågverk vid Korsnäs nedlägges. Näs sågverk vid Korsnäs kommer att inom kort helt nedläggas. Dessa åtgärder innebära ett hårt slag för industrisamhället Korsnäs såväl som för Hosjö kommun, vilka äro synnerligen beroende av arbetarnas i Korsnäs skatteintäkter.

Nödår befaras för renarna. Från Gellivare meddelas, att nödår befaras för renarna, då utsikterna för bete äro synnerligen mörka. Till följd av blidväder i mitten av nov. månad har marken belagts med en fast isskorpa, som gör mossan svåråtkomlig. Lapparna ha svårt att hålla renarna samlade på grund av snöbrist och det dåliga betet. De renar, som slaktats i Gellivare, ha varit ovanligt magra.

Sprang fatt och dödade uttern. Arbetaren H. Eriksson i Nyland, Vilhelmina, lyckades härom dagen springa fatt en utter och döda densamma. Eriksson hade nämligen upptäckt uttern i Voimåns under denna årstid ganska svala böljor. Men när uttern å sin sida såg sig upptäckt, gick den upp på isen och sprang till skogs. Eriksson satte efter, och som han var den dugtigaste löparen av de två, fick han tag i djuret, vars skinn torde inbringa en vacker slant.

Räven sprang upp på vinden. Hos hr Daniel Johansson, Bartveten, Sillerud, fångades härom dagen en räv lika hastigt som lustigt. Hr. Johanssons fru stod ute i farstun och borstade av sig snö samt för att stänga dörren till kvällen, då huskatten i vilda flykt springer förbi henne, hack i häl förföljd av en räv. Båda sprungo uppför trappan upp på vinden, där katten gömde sig i en garderob och räven kilade in i ett annat rum. Fru Johansson stängde i hast dörren, en jägare hämtades, och rustad med gevär och ficklampa gick upp på vinden och så förpassades räven, som krupit samman vid rummets ena vägg, till de sällare jaktmarkerna.

Lapplands första bebyggelse. Ett märkligt fornfynd uppges ha gjorts vid torpet Renträsk, som ligger en mil söder om byn Siksele i Lycksele socken. Under jordbruksarbete hittade torpets innehavare nio föremål av sten, såsom yxor, knivar, en malningssten m. m. samt tolv lämningar efter vad man förmodar ha varit boplatser. Riksantikvarien har underrättats om fyndet, som torde bliva en ny bekräftelse på d:r G. Hallströms åsikt, att svenskar bodde i Lappland och naturligtvis också gåvo namn åt flera platser där, långt innan lapparna invandrade.

Invigningen av stambanan Forsmo—Hoting har nyligen ägt rum under högtidliga former i närvaro av omkr. 150 särskilda inbjudna. Utgångspunkten för invigningståget var Hoting, där den nya järnvägen anknyter sig till Inlandsbanan. Till Hoting anlände strax före kl. halv 10 på morgonen det kungliga extratåget från Stockholm. Tåget hade tagit vägen över Östersund. Tidigare på morgonen hade ett extratåg med gäster anlänt från Sollefteå och Långsele. Vid kungatågets ankomst till Hoting hälsades konungen av landshövding Stenström jämte representanter för länet. Kl. 10 f. m. avgick det långa invigningståget från Hoting. Efter kortare uppehåll vid mellanliggande stationer samt en dryg timmes lunchrast vid Tågsjöberg ankom invigningståget strax före kl. 3 till Ådalsliden, där själva invigningsceremonien ägde rum. Ungefär en timme tidigare hade ett extra dagtåg anlänt från Sollefteå.

Mellersta Sverige.

Kronprinsessan opererad. Kronprinsessan har nyligen undergått en mindre hemorrojdialoperation, som avlöpte fullt tillfredsställande.

Så skall man tukta automobilfånar. Ägaren till och chauffören på en Fordbil i Uppsala, som vållat, att en dir. Lidén och hans fru skadats, ha nu förpliktats att utgiva 37,000 kronor i skadestånd och rättegångskostnader.

En konkurs med 3,400 fordringsägare. Firman Bosättningslagret Skandias i Örebro konkursstats tillgångar uppgår till 17,402, kronor och skulderna till 105,599 kronor. Antalet fordringsägare i konkursen uppgår till omkring 3,400.

Bolag ådömt nära en miljon i skadestånd. Högsta domstolen har förpliktat Högfors och Persbo aktiebolag att till Carl Setterwall & Co. aktiebola utgiva icke mindre än 961,105 kronor jämte ränta i skadestånd för en av Högforsbolaget underlåten leverans av tackjärn.

Hängde sig av rädsla för rättvisan. Härom dagen påträffades i en stallbyggnad i Västerås liket av en 60-årig lantbrukare Bernhard Johansson från Bålsta i Harakers socken. Han var instämd att svara inför rätta i ett mål angående konkursförbrytelse, men hade då ej kunnat anträffas.

En trevlig älghistoria, som uppgives vara sann, berättas från Bergslagen. Det var i samband med årets kungliga älgjakt uppe i Krampen-Brattfors-skogarna. Arbetarna höllo just på med att resa den s. k. stolarna, där skyttarna skulle invänta "skogens konung" och ge honom en snabb hädanfärd. Man hade rest konungens egen stol och höll på med en annan, då en person uppmärksammade, att en ståtlig älgtjur var i färd med — att vräka sönder kungsstolen. Det stolta djuret fann troligen för egen del anordningen mindre trevlig.

Hemsk olycka. Då det tåg, som går från Lundvika kl. 6.45 f. m. och ankommer till Stockholm kl. 11.30, en morgon befann sig strax norr om Fagersta station inträffade en hemsk olycka, som kostade konduktören Axel Vesterberg livet. Vesterberg råkade nämligen, då han skulle passera mellan två vagnar, förlora fotfästet och kom under tåget. Han blev ohyggligt massakrerad och fick huvudet nästan bortslitet från kroppen. Döden torde ha varit ögonblicklig. Den omkomne var bosatt i Stockholm och i femtioårsåldern. Han efterlämnar familj.

Höglundarna ansluta sig oförbehållsamt. Som resultat av förhandlingarna mellan det socialdemokratiska partiet och Höglundspartiet föreligger nu en deklaration av förhandlingsdelegerade, vilka konstatera, att inga principiella och taktiska motsättningar föreligga mellan de båda partierna, och att sålunda förutsättningarna för en organisationsmässig ening äro för handen. Från det kommunistiska partiets sida har förklarats, att dess medlemmar äro beredda att i fråga om lojalitetsplikt ikläda sig alldeles samma förpliktelser, som gälla för de socialdemokratiska partiets medlemmar i övrigt.

Skall Lenin få ett äreminne i Stockholm? Den kommitté, som handhar frågan om arbetarnas fredsmonument, har icke lust att slopa porträttrelieferna på sockeln. Det har ifrågasatts, om Stockholms stad med hänsyn till relieferna av Lening och Rosa Luxemburg bör taga emot det erbjudna monumentet. Skönhetsrådet har velat ha denna fråga avgjord, innan rådet yttrar sig om monumentet ur estetisk synpunkt. Vid sammanträde beslöt kommittén vidhålla sitt förslag. Beträffande monumentet skall endast den ändringen göras, att porträtten av Rosa Luxemberg och Karl Liebknecht sammanföras på en plakett, och att det fält, som därigenom blir ledigt förses med reliefbild av Karl Legien, den fackliga internationalens grundläggare och främste målsman. De övriga relieferna äro avsedda att hugfästa minnet av Jaurés, Bebel, Victor Adler, Keir Hardie, Hjalmar Branting och Lenin.

Smärta i Ryggen Försvinner då njurarna regleras av DR. CHASE'S KIDNEY & LIVER PILLS.

Ytterstfors i personalens egna händer? Enligt meddelande från Piteå diskuteras f. n. där i orten ett förslag, att arbetarna skulle övertaga Ytterstfors-bolagets sågverk i Munksund, Skuthamn, Storfors och Bergsviken. Planen vore, att i så fall de omkring 1,000 arbetarna och tjänstemännen skulle intresseras i verken med 1,000 kronor vardera, vilken summa successivt skulle uttagas ur arbetslönerna. Man har tänkt sig, heter det, att Svenska handelsbanken fortfarande skulle stå som förläggare för företaget. Meningarna bland arbetspersonalen äro dock mycket delade och många anse, att försöket endast skulle ådraga arbetarna missräkningar och förluster.

Vackert bevis på hjälpsamhet. Sistlidne höst nedbrann en mangårdsbyggnad tillhörande Jon Olsson, Idloken, Transtrand. Byggnaden jämte allt behag blev lågornas rov. Då husbanden kom hem, stod han formligen på bar backe. Till råga på olyckan, var det hela alldeles oförsäkrat. Det var således ej med ljusa förhoppningar, makarna Olsson sågo den stundande vintern an. Men nu trädde grannarna hjälpande emellan. Insamling på listor sattes i gång, och stor offervillighet röntes bland ortsbefolkningen. Men ej nog härmed: andra skänkte virke och tillbehör till en ny stuga. Några byggnadskunniga personer grepo sig frivilligt verket an, och snart reste sig en präktig rymlig byggnad på grunden, där den gamla stått. Arbetet har gått så raskt undan, att den redan står färdig att tagas i bruk.

Södra Sverige.

De dövstumma kunna höra radio. Vid dövstumsskolan i Lund ha företagits experiment med förstärkta apparater, varigenom de dövstumma kunnat per radio avlyssna det från Malmö radierade programmet. Experimenten utföllo mycket väl, och de döva kunde för första gången i sitt liv uppfatta musik och sång.

Lätt fånget— lätt förgånget. En riksdagsman från de sydligare landsändarna var ute för att besiktiga sina ägor. Plötsligt får han se en vildgås komma flygande lågt över marken. Jägarinstinkten vaknar hos honom och han slungar sin käpp — en gåva av vänner på fyrtioårsdagen — mot den feta steken. Men käppen träffade inte riktigt, som vår lagstiftare ämnat. Ty med käppkryckan om halsen seglade vildgåsen vidare!

Sydsveriges största vattenfall. Enligt förljudande i Hallandsposten ämnar Svenska kraftaktiebolaget inköpa Karsefors vid Laholm. Sydsveriges största fall, vilket staten år 1907 köpte för 1,300,000 kronor. Staten har under de 18 åren haft en ränteförlust på detta fall av 65,000 kronor per år. Sydsvenska kraftaktiebolaget har, som bekant, nyligen upplagt ett obligationslån på 4 miljoner kronor, och detta sättes i samband med inköpet av Karsefors.

Tre barn brända till döds. En eldsvåda, som krävde tre människoliv, inträffade nyligen i Hulttungs i Bunge, Gotland. Hustrun till en byggmästare K. Fagerlund hade gått ut och lämnat sina tre små barn ensamma. Hon var borta rätt länge, och när hon kom tillbaka, stod hemmet i ljusan låga. Hon lyckades få ut det minsta av barnen, men detta var redan så gott som livlöst och dog kort därpå. De andra barnen, av vilka det äldsta var tre år gammalt, omkommo i lågorna. Elden hade på ett par timmar härjat hela byggnaden, som var så gott som nyuppförd.

Ett missöde av mera ovanlig art inträffade nyligen då nedgående nattsnälltåget Stockholm—Malmö passerade Hästveda station. Som vanligt kastades från tåget, som icke gör uppehåll vid stationen, en del postsäckar som skulle vidaresändas med Kristianstadståget. Det bar sig emellertid icke bättre än att en säck, innehållande assurerade och rekommenderade försändelser, kom under tåget, varvid såväl säcken som innehållet slets i stycken, och de sönderkörda värdebreven, som även innehöllo sedlar av högre valörer på 100 och 50 kronor, spredos över bangården. Tåget fortsatte utan att uppehållas av missödet.

En ko till mor och en älg till far. För något år sedan kesade en märklig liten kalv genom pressen. Den var född någonstans i södra Halland och utgjorde resultatet av en långt driven flirt mellan en ko och en älgtjur. Nu inrapporteras ett liknande fenomen från Fridlevstad i Blekinge. Blekingskalven är t. o. m. ett strå vassare än hallänningen, i ty att han har fyra ögon. Enligt korrespondenten som berättar om Fridlevstadskalven påstås det, att "resultatet av en dylik korsning blir ovanligt stor mjölkproduktion". Köttet bör ju också få en förädlad smak och vad utseendet beträffar bör korsningsprodukten kunna räkna på ett fadersarv, som gör honom betydligt vackrare än kusinerna. Blekingekalvens övertaliga öron äro kanske när allt kommer omkring bara början till ett par älghorn.

Familjen som strövat kring i skogarna i tre års tid. Den statarfamilj, som för jämt ett år sedan observerades boende i öppna skogen i Drängsarv i Ljusnarsbergs socken, anträffades nyligen i Storåtrakten på landsvägen. Vid anträffandet befunno sig familjemedlemmarna i det mest utblottade tillstånd. Familjen består av man, hustru och fem barn, och det yngsta av barnen är endast tre månader gammalt. Att de icke frusit ihjäl i den starka kölden och snöstormen betecknas som förvånansvärt. Familjefadern, som icke är av tattarsläkt, är f. stataren F. H. Frisk. Mannen och hustrun ha en panisk förskräckelse för fattigvård. Då de förra året anträffades i liknande tillstånd, måste polisen med våld föra dem till närmaste ålderdomshem. Ända sedan 1922 har hela familjen med korta mellanrum varit kringströvande i skogarna.

EN RATIONELL JAPAN.

Mikadons svärson, den japanske majoren Fakuda, är mycket intresserad av mat, och det har nu blivit bekant, att han i strängaste inkognito under 14 månaders tid tjänstgjort på ett stort New Yorkhotell som medhjälpare i köket för att erhålla den ingående kännedom, som enligt hans åsikt är nödvändig för att erhålla posten som rådgivare hos de japanska järnvägarna och hotellen.

Nu har den kejserlige svärsonen, sedan han arbetat till sin överordnades fulla belåtenhet i köket, lagt av sig den vita mössan och förklädet för att bege sig tillbaka till sitt hemland. Sedan han förestållt sig för hotelldirektören, som icke hade någon aning om vem den arbetsamme japanske köksmedhjälparen i verkligheten var, framförde han sitt tack till direktören, som tillåtit honom att på det förträffligaste sätt utbilda sig inom matlagningen och hotellbranschen.

EN KÖPENHAMNSHISTORIA.

Följande historia skall nyligen ha tilldragit sig i Köpenhamn, närmare bestämt i ett av de större varuhusen, vilket har den förmånen att äga en ovanligt nitisk och duktig avdelningschef.

Men någon gång kan det hända, att man kan bli till och med för nitisk i tjänsten, vilket bemälde avdelningschef nyligen fick erfara och det till på köpet på ett ganska förargligt sätt.

Herr chefen gick värdigt med händerna på ryggen runt i sin avdelning och mönstrade med en fältherres min de bockande expediterna. Så kommo åtskilliga kunder, och chefen vandrade runt för att ta sig en liten titt på hur de olika försäljarna lyckades i sitt värv. Så råkar han gå förbi en av de yngsta expediterna, en ung man, vilken fått på sin lott en dam med synnerligen vederhäftigt och presentabelt utseende.

Just som chefen passerar hör han till sin förskräckelse expediten glatt och förekommande säga: "Nej, vi ha inte det........ och inte lär det heller vara utsikt för att vi får inom någon så snar framtid........"

Hans förman kände håren resa sig på sitt huvud av förskräckelse, störtade utan vidare fram till paret och förklarade med en djup bugning:

— Ack, min fru, den unge mannen, som är tämligen ny i affären, tog fullkomligt fel. Vi ha tvärtom fått in en större sändning av artiklar just nu och skola alltså, tyvärr inte redan i dag, men senast i morgon kunna vara i stånd att visa er en vacker och omfångsrik kollektion........!

Yttrandet hade emellertid inte alls samma verkan han väntat sig. Kunden stirrade först häpen på honom, sedan ändrades ansiktsuttrycket, och hon brast i det hjärtligaste skratt:

— Va' be-falls! — men vad var det då min fru frågade efter? stammade den stackars chefen något konsternerad.

* Svår jordbävning ägde den 13 dec. rum i Khorassan, norra Persien, varvid 200 hus sammanstörtade, 2 personer dödades och 20 skadades.

Ryska operasångerskan madame Juryevskaja kallad "den ryska näktergalen", tog den 9 dec. sitt eget liv genom att hoppa från den s. k. djävulsbryggan ned i floden Reuss i Schweiz. I ett brev till sin make, baron Georg von Bremer, bad hon honom ej låta allmänheten veta att hon dödat sig själv.

Glöm icke att förnya Eder prenumeration!

Privilegeret av Staten.

ENGELSKA

$500,000,000.00

genom den enda svenska korrespondensskolan i Amerika, och enda med svenska lärare med statsexamen som språklärare.

I fall Ni blott visste hur lätt, fort och billigt Ni kan lära god, grundlig och korrekt engelska i Ert EGET HEM genom vår lagligt skyddade korrespondensmetod, så skulle Ni ej dröja en dag. Flera svenskar lära engelska genom vår korrespondensskola än i någon annan skola i världen. Varför skulle då ej Ni göra detsamma! Välj det som MÅNGA TUSEN LANDSMÄN före Er och 17-årig erfarenhet funnit vara det bästa! Kunskaperna äro för Er värda flera HUNDRATALS DOLLARS. Tillbakavisa ej detta erbjudande! Skriv I DAG efter alldeles kostnadsfria, fullständiga upplysningar om denna berömda lärometod. Adressera:

Svenska Korrespondensskolan
Avd. T. Red Bank, N. J.

COLUMBIA "New Process" GRAMMOFONSKIVOR

Stort, nytt urval av Skandinaviska sånger, danser och musikstycken. En mångfald accordeonrecords ständigt på lager. Katalog fritt. Om så önskas utvälja vi skivor, de bästa av den klass ni föredrar.

75c för 10 tum skivor.

6 eller flera sändas fraktfritt inom västra provinserna.

S. BERGMAN,
251 Hastings St., East,
Vancouver, British Columbia.

E. T. SWANSON
263 Hastings Street East, Vancouver, British Columbia.
Telefon Seymour 440
IMPORT AV SKANDINAVISKA SPECIALITETER.

• Vi hava alltid på lager importerade svenska och norska varor och specerier, vilka vi tillhandahålla till de billigaste priser, och beställningar från landsorterna expedieras skyndsamt och omsorgsfullt.

Alla orders för $25.00 och över, fraktfritt inom B. C.

F. B. PROBERT OPTOMETRIST
Eyes Examined Glasses Fitted
227 Main St. Opposite the Post Office MOOSEJAW Phone 2159

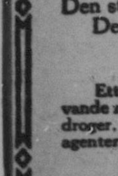

Vid framskriden ålder kan ni vara kraftig och vid god hälsa genom att använda DR. PETERS KURIKO

Den stärker edra matsmältningsorgan.
Den verkar välgörande på edra njurar och er lever.
Den håller er mage i ordning.
Den styrker och uppbygger hela ert system.

Ett försök skall övertyga er. Den är beredd av rena, hälsogivande rötter och örter och innehåller inga skadliga eller vanebildande droger. Ej en apoteksmedicin. Tillhandahålles endast av speciella agenter. Tillskriv

DR. PETER FAHRNEY & SONS CO.
2501 Washington Blvd. CHICAGO, ILL.
(Levereras tullfritt i Kanada.)

EXKURSION

Biljetter äro nu tillgängliga

ÖSTRA CANADA
Biljetter till Salu
DAGLIGEN till JAN. 5
Tidsbegränsning TRE MÅNADER

PACIFIC KUSTEN
Biljetter till Salu
VISSA DAGAR DEC., JAN., FEB.
Tidsbegränsning 15 APRIL 1926

GAMLA LANDET
Biljetter till Salu
DAGLIGEN till 5 JAN.
Till Atlantiska hamnar
Tidsbegränsning TRE MÅNADER

Genomgående Sovvagnar till W. Saint John
För Avseglingar Till Gamla Landet Under December Månad.
Alla upplysningar givas och detaljer arrangeras av Biljettangenten, Canadian Pacific Railway.

CANADIAN PACIFIC RAILWAY

Eclectric Olja för människor och djur.

60 ÅR DET POPULÄRA MEDLET FÖR HOSTA, FÖRKYLNING, VRICKNING, SÅR, SKAVSÅR, LAM RYGG, ETC.

Få det äkta PRIS 35c överallt.

DEN VISSNADE ROSEN

ELLER

RÖVAREANFÖRAREN I HOLAVEDEN

SVENSKT ORIGINAL

(Forts. fr. föreg. n:r.)

— Frisk och blomstrande som en nyss utslagen ros. Ack, vad hon var bländande vacker och älsklig! Hennes vackra ögon strålade av glädje, då hon fick se mig, och på hennes fina läppar låg detta milda leende, som är henne så eget, och med vilket hon drager alias våra hjärtan till sig. Jag var så rörd, då hon kom emot mig, att jag ej kunde återhålla mina tårar. "Goda Gerda" sade hon; " vad jag är glad att åter se dig! Hur mår min dyra, älskade Molly?" Jag lugnade henne i avseende på er. Jag hade icke hjärta att bedröva henne med att omtala allt vad ni lidit i ensamheten på slottet, och om Pauls känslor för er nämnde jag ej ett ord.

— Det var förståndigt. Frågade han icke heller något om honom? sade Molly.

— Icke direkt, men jag förstod att hon önskade veta, hur han förhöll sig, och så långt jag kunde, utan att uppväcka några misstankar hos henne omtalade jag några små enskildheter ur hans dagliga liv på slottet. Om gamle greven talade jag däremot mycket, och hon tycktes icke ledsna att höra på mig.

— Och frågade hon icke, om du hört något från Alban?

— Ja, men hon tycktes göra det ogärna. Det var först då jag skulle gå, som hon med bortvänt ansikte frågade efter honom. Hon tycktes icke hava en aning om att han fanns i hennes närhet.

— Ganska egendomligt........; men jag förstår. Allan vill blott vara i hennes närhet i fall någon fara skulle inträffa, men han vill icke oroa henne genom att visa sig. Jag tror till och med att han, oaktat alla hans intressen äro uteslutande för henne dock önskar att hon måtte glömma honom. Måhända skall hon också snart nog gå denna hans önskan till mötes, sade miss Tweens med någon bitterhet i sin stämma.

— Detta tror icke jag, svarade Gerda; — jag är övertygad om, att Marian i sitt hjärta gömmer minnet av Alban Vilde, och det skall hon göra genom hela livet. Marian har en stor själ. Hon skulle till och med vara i stånd att sätta sig över fördomarna. Inför sin egen omutliga rättskänsla måste hon, om än med blödande hjärta, döma honom som en stor brottsling.

— Du har rätt, Gerda; men vi ha därför ingen rätt att klandra eller kalla henne orättvis. Hon har visat att hon mot sig själv icke är mindre sträng, då det gäller vad hon anser vara det rätta. Marians själ är verkligen stor; men det har mer än en gång forundrat mig, att denna stränga rättskänsla lätt förena sig med så mycken mildhet och hjärtats godhet, som äro förenade i hennes varelse.

— Ja, det kan väl synas oss underligt att det milda och goda kan avkunna en sträng dom, sade Gerda — men vi veta dock icke, hur det ser ut inom den milda domarinnans bröst. Jag föreställer mig, att det är en tummelplats för heta strider vilka lämnat mer än ett blödande sår efter sig.

— Och vilka intryck för övrigt erfor du av ditt besök i doktor Sagers hem? frågade Molly efter en stunds tyst betraktelse.

— Goda, svarade Gerda; — det var ett stilla och flärdlöst hem; ädla och välvilliga människor. Fru Sager föreföll mig att vara en varmhjärtad kvinna, alldeles som jag föreställt mig doktor Sagers mor. Hon behandlade fröken Gyllenton med en förtrolighet som om hon varit en verklig dotter.

— Det var så Alban ville hava det. Hur tror du hans planer för övrigt komma att gå?

— Efter önskan, hoppas jag. Vi få nog förlovning på slottet i vår.

— Måtte då Paul vara långt från Thorsholm, utbrast miss Tweens; — jag önskar så långt, att hans namn icke ens på ryktets vingar må kunna hinna hit till oss.

Då hon yttrade detta, hade hon ingen aning om den tragiska händelse genom vilken hennes önskan skulle komma att uppfyllas.

Så hade äntligen den långa vintern med sina mörka, kulna dagar förgått och våren började ikläda jorden en mera leende skrud, ehuru ännu en och annan snödriva syntes trotsa solens varma blick i skuggan av någon hög klippa eller skogsdunge.

På Thorsholm rådde dock ännu fortfarande samma enformighet och tystnad, som under vintern. Vårsolen tycktes ännu icke hava förmått att upptina de i vinterdvala liksom försjunkna sinnena.

Greven arbetade lika ihärdigt som förut och det vad endast en kort stund av dagen som han unnade sig för att vederkvicka sig i förtroligt samspråk med Molly.

Den unga damen hade icke haft hjärta att oroa greven genom att omtala det Paul lyssnat till samtalet i tavelgalleriet och att han ägde grevens hemlighet i sin hand.

Hon hoppades, att Paul icke skulle begagna sig av denna hemlighet, vilken icke kunde vara av intresse för honom själv, för att på henne utkräva en låg hämnd, då hon ovillkorligen genom att uppenbara denna hemlighet skulle över sitt så väl som över faderns huvud draga vanära.

Paul hade under alla de veckor, som förgått sedan han hade sitt samtal med Molly i tavelgalleriet, iakttagit en märkbar tillbakadragenhet och visade sig nästan skygg i sällskap med såväl henne som fadern.

— Jag känner icke igen Paul, brukade greven ofta säga till henne; — förr var han visserligen håglös samt visade sig nästan likgiltig för allt, men nu, förefaller han mig rädd i sällskap med till och med sina närmaste. Gud vet vad slut det skall taga med en olycklige!

Och greven visade ett stort bekymmer, i vilket miss Tweens sökte trösta honom.

Men Molly tycktes själv i stort behov av tröst. Oroande rykten om förnyade planer att gripa den forne rövareanföraren i Holaveden hade åter dykt upp, och till och med Gerda kunde icke vederlägga dessa rykten såsom osanna.

Till slut skulle det väl gå därhän att den biltoge unge mannen blev gripen och belagd med tunga bojor samt förd i ett förskräckligt fängelse.

Han skulle kanske till och med såsom anförare för ett rövareband bliva dömd att bekläda stegel och hjul.

O, evige Gud! Vore det en möjlighet, att hon skulle kunna uppleva den dagen?

— O, Alban, Alban! steg som ett enda ångestskri ur djupet av hennes arma, lidande hjärta.

Hennes kinder började att bliva både bleka och infallna, och under det hon om natten fuktade sitt örngått med tårar förlorade de vackra ögonen sin glans.

— Ni förstör er själv genom denna vilda, vansinniga sorg, sade Gerda, bekymrad i dubbelt avseende.

Men Mollys svar bestod i en ny tårflod av tårar. Vad värde hade hennes eget liv då hans var hotat.

O, att hon fått lägga sitt huvud intill hans bröst och dö med honom!

Gerda kunde ej se hur hon tynade av dag från dag, utan att därom underrätta Alban, men hon vågade icke mera anförtro något på papperet, och att skicka Tom med muntliga budskap i en så ömtålig sak ville hon icke. Dessutom hade hon märkt, att Paul fattat misstankar om så väl ynglingen som henne själv och att han hemligen spionerade på dem båda.

Den unge greven hade troligen kommit under fund med att de voro Molly tillgivna, och en aning hade väckt honom, att de tjänstgjorde som budbärare mellan henne och Alban Vilde.

Gerda hade börjat att allvarsamt frukta Paul. Hans tillbakadragenhet och hans skygghet vilseledde icke henne. Dessutom var han ofta borta från slottet, och Gerda trodde, att han stod i förbindelse med dem, som sökte efter rövareanföraren i Holaveden.

Om Alban Vildes vistelseort blev Paul bekant, då vore den förre förlorad.

Gerda vågade icke skicka Tom, ty om Paul märkte att ynglingen vore borta, skulle han säkert söka hans spår och på så sätt finna vägen till den fristad, Vilde funnit vid skånegränsen.

Hon måste alltså själv begiva sig åstad. Henne skulle Paul icke så lätt sakna och dessutom skulle hennes spår icke så lätt återfinnas. Hon skulle förstå att vilseleda sina förföljare den händelse hon finge sådana.

Molly hade blivit henne nästan lika kär, som hennes herre, och hon fann intet offer för stort för någon av dem båda. Hon led själv, den stackars flickan, av den glöd, som förstörde hennes eget hjärta, men hon fann en rik källa till inre tillfredsställelse uti att tjäna dem, som hon älskade.

Hon var stark såsom få och hon besjälades av en ädel anda.

Hon sade ingenting till miss Tweens, men en morgon var hon borta och det dröjde några dagar, innan hon kom åter till slottet.

— Har du varnat honom? frågade henne då Molly.

— Jag har varnat honom, svarade Gerda med en betydelsefull blick på den unga damen.

Om Molly hade kunnat tyda denna blick, skulle säkert hennes hjärta hava klappat av glad förväntan och en namnlös bävan på en gång.

— Lyckliga Gerda, som fått se och tala med honom, sade Molly för sig själv, då hon en afton gick ned åt parken, där träden stodo i löftesrik knoppning.

Ack, denna minnesrika park! Hur många gånger hade hon icke ilat genom dessa dunkla gångar till mötesplatsen, där han väntat henne. De voro dyrbara möten för hennes hjärta, oaktat han icke kom för hennes skull, utan för en annans.

Men mot Marian kunde icke Molly hysa någon avund.

En lekande vind dansade muntert över Sommen och satte dess böljor i rörelse. Molly blickade ut över det upprörda vattnet. Den friska vårvinden föreföll henne så skön och hon följde stranden högt över vattnet.

Molly klättrade upp på spetsen av en klippa, vilken sköt ut över vattnet och bildade en platå. Vågornas musik, då de slogo mot stranden, smekte hennes öra och det föreföll henne som om hon lyssnade till ett för länge sedan utdött språk, de ingen mer än hon förstod att tolka.

Hon satte sig ned på hällen, men länge fick hon icke ostörd hängiva sig åt sina drömmar, ty hon stördes av hastiga steg, vilka närmade sig stranden.

Hon blickade mot det håll, varifrån stegen hördes, men i samma ögonblick uppgav hon ett sakta rop. Den ankommande var ingen annan än Paul.

Om Molly hade kunnat fly undan, så hade hon gjort detta, men hon hade icke mer än en väg utför klippan, och på denna måste hon möta Paul.

Molly beslöt därför att stanna och invänta vad komma skulle. Hon ville vara modig och oförfärad möta honom, men hon ryste, då hon såg det vilda hat, som lågade i hans blickar.

Hon steg upp, då han närmade sig henne, men hon insåg hur lönlöst det skulle vara att försöka fly undan honom. Han skulle helt visst gripa henne vid den första rörelse hon gjorde i denna avsikt.

Den yttersta randen av klippan var försedd med ett räck av järn till säkerhet för den som ville njuta av den sköna utsikt man ägde från platån.

Mot detta räck stödde sig Paul, men hans blickar lämnade icke Molly. Han tycktes besluten att bevaka varje rörelse hon gjorde.

Det svävade ingen ursäkt på Pauls läppar, därför att han störde henne, icke heller bad han om tillåtelse att få stanna.

— Om jag icke misstager mig, så är det ej utan avsikt ni söker mig här, sade Molly.

— Ni misstager er icke, miss Tweens, svarade han; — jag har länge väntat på ett gynnsamt tillfälle att med er få ett ostört samtal.

— sådana tillfällen har givits var dag inom slottet, svarade hon.

— Ingalunda för vad jag har att meddela. Tillfället är ypperligt, miss Tweens. Kommer ni ihåg vårt samtal i tavelgalleriet?

— Jag har verkligen sökt att glömma detta vårt samtal, och ingen borde i högre grad än ni önska att jag måtte hava lyckats däri, eftersom det hot, vilket jag för egen skull hoppas blott var ett tomt sådant, satte en fläck på er heder.

— Det var ingalunda ett tomt hot, miss Tweens — och det blixtrade till i Pauls grå ögon; — det skall jag bevisa er. Jag sade, att jag skulle träffa ert hjärta genom den man ni älskade. Jag behöver blott röra min hand för att vrida omkring dolken i ert hjärta, lika skoningslöst som ni vridit omkring i mitt.

— Jag har ej tillfogat er något ont, Paul, svarade Mally och hennes stämma förmärktes ett vekt tonfall; — åtminstone ej med uppsåt.

— Inte? Och likväl har ni trampat mitt hjärta under edra fötter!

— Ni gör mig orätt. Jag har blott förklarat, att jag aldrig kunde bliva er, eftersom mitt hjärta icke kunde älska er; och är väl detta mitt fel?

— Ni kunde icke älska mig, eftersom ert hjärta rymde bilden av en eländig äventyrare, en simpel rövare och en mördare, utbrast Paul med ett hånskratt.

En blodröd flamma sprang upp på Mollys kinder och en blick av outsägligt förakt träffade Paul.

Denna bringade honom till vanvett.

— Ni skall bliva min, trots det ni älskar denne bandit, på vilken jag skall utkräva den gruvligaste hämnd. väste Paul.

Han ville lägga sin arm omkring Molly och fånga henne intill sig, men med avsky stötte hon honom ifrån sig.

— Våga icke att vidröra mig, ropade hon och hela hennes varelse uppreste sig mot den skymf, hans ord tillfogat henne. — Ni är en usling och aldrig skall min hand tillhöra er. Om Alban Vilde älskade mig, skulle jag med jublande hänförelse räcka honom min hand och med högburen panna intaga platsen vid hans sida.

— Ha, denne usling, denne bastard! utbrast Paul med otyglad vrede.

— Ni vet mer än väl, att det är ni som är en usling och bastard, men icke han, svarade Molly.

— Och han skulle väl en vacker dag kunna uppträda med anspråk, vilkas förverkligande skulle berättiga er att bära en furstlig krona, hånlog Paul. — Nej, miss Tweens, hys ingen sådan förhoppning. Jag besitter ändå en makt, som ni finner, och med denna makt kan jag kväsa ert högmod. Jag är övertygad om, att ni skall stämma ned tonen, då ni får höra att jag lyckats spana upp var rövarhövdingen i Holaveden är att finna och att det är en lätt sak att visa hundarne på spåren.

Molly svarade icke.

— Ni tror mig icke, sade Paul. i det han gick intill hennes sida och lade sin hand på hennes axel. — Hans vistelseort är alla, förutom mig, obekant, och det beror på er om jag skall förtiga den eller icke.

Miss Tweens gjorde ingen rörelse, som tydde på att hon hört varom det var fråga.

— Vilde har invaggat sig i säkerhet, fortfor Paul; — men ett enda ord av mig och mer än trettio väl beväpnade män stå under mitt befäl och i spetsen för dem kan jag redan denna afton tåga mot skånegränsen.

Molly kvävde ett rop, vilket med våld ville bana sig över hennes läppar. Paul hade sagt sant. Han visste var Alban fanns och det var utan allt tvivel att han skulle fullfölja sin hotelse.

— Skona honom, Paul, sade hon; — om ni äger en skymt av hjärta i ert bröst, skona honom. Han är ju er bror, Paul.

— Jag hatar honom dödligt, och er bön, miss Tweens, minskar icke detta hat. Jag lovar likväl att skona honom, om ni räcker mig er hand, Molly.

— Ah! endast på detta villkor? Men det är omöjligt!

— Då är hans öde givet. Endast för att få er, vore jag redo att offra min hämnd.

— Men Alban kan möjligen likväl undkomma er, sade Molly sakta, liksom för sig själv, vilka ord Paul uppfattade.

— Hoppas icke något sådant, miss Tweens, jag är lika säker att kunna fängsla Alban Vilde, som att jag i detta ögonblick står vid er sida. Jag har låtit bevaka edra båda tjänsteandar, Tom och Gerda. Ni hör att jag har reda på allt. Alban är ohjälpligt förlorad, om ni icke går in på att bliva min maka.

— Evige, barmhärtige Gud! Hjälp mig! suckade Molly och sträckte bönfallande sina händer mot höjden, medan hennes ögon stodo fulla av tårar.

— Himlen hör icke edert rop. Er bön är fåfäng, och ohörd skall den förklinga med vågornas brus, sade Paul.

Molly hade intet val. Antingen måste hon offra sig själv eller den man, hon över allt annat älskade.

— Ni måste fatta er snart, sade Paul, som tyst bevittnade hennes strid med sig själv. — Tiden hastar och mitt folk väntar med otålighet, att jag skall komma och föra dem till Vilde, för vars gripande de vänta sig en stor belöning.

Den ena färgskifningen efter den andra gick över Mollys kinder. Hon hade väntat på — vad visste hon knappast, men hon hade hoppats på makten av den bön, hon ur djupet av sitt hjärta uppsände och att himlen genom en underbar händelse skulle befria henne ifrån att till Paul avgiva något löfte.

Men hur länge hon än dröjde med att fatta beslut, så tycktes denna väntade händelse utebliva.

— Ni har att välja, sade Paul otåligt; — antingen avgiver ni ett orygglig löfte att bliva min hustru, eller ock giver jag rättsbetjänterna upplysning om var rövaranföraren i Holaveden uppehåller sig, och ni kan vara övertygad om, att han inom morgondagens sol gått ned skall vara smidd i bojor. Jag har med egna ögon sett dem.

— Och ni kunde se dessa för er broder bestämda bojor utan att fattas av ett mänskligt medlidande. Paul? sade Molly rysande.

Paul skrattade, men det var ett onaturligt, skärande skratt.

— Det kunde jag, miss Tweens, svarade han; — jag försäkrar er att det ej rörde mig att dessa bojor voro avsedda för en naturlig broder. Vad har jag för övrigt med denne broder att skaffa? Rimligtvis kan man väl icke fordra, att jag skulle kunna nära några andra känslor än hat och avsky för en rövare och bandit.

— Han är likväl tusende gånger bättre än ni, greve Paul sade Molly med en blick full av förrakt.

— Låt oss icke tvista härom, svarade Paul — Jag väntar ert beslut. Ni äger ej ett ögonblick längre att betänka er; ni har redan länge nog prövat mitt tålamod.

— Finnes det då intet medlidande, ingen mänsklig känsla inom ert bröst, Paul? frågade Molly med ett sista försök att beveka honom.

— Nej, miss Tweens, svarade han kallt, — varje gnista därav släcktes i det ögonblick ni med hån och förakt avvisade min kärlek till er. Jag svor då en dyr ed, att jag skulle vinna er hand, eller ock ägna hela mitt liv att förfölja den man, ni givit ert hjärta. Upptäckten av den skyldskap, som förefanns mellan mig och min hatade rival, har icke avvärjande kunnat inverka på mitt beslut att hämnas, och i detta ögonblick känner jag, att min törst efter hämnd ej kan släckas med mindre jag får höra gamarnas skri kring den påle, vid vilken hans huvud blivit fastnitat. (Forts.)

RAD FÖR MAN om förebyggande och botande hemma av kroniska, nervösa sjukdomar, njur och blåssjukdomar, reumatism nervsvaghet etc., skickas fritt. Dr. C. Lunde Box 252, Detroit, Mich.

Paulin's REGISTERED CHOCOLATES

"SWEETER THAN WORDS"

Fyllda med Frukt, Nötter, Grädd karameller etc.

DE ÄRO FÄRSKA OM DE ÄRO PAULIN'S

Köp dem pundvis, det betalar sig.

PAULIN CHAMBERS CO. LTD.
Established 1876
Regina Saskatoon — Winnipeg Ft. William — Calgary Edmonton

Kåseri och Skämt.

JULKÅSERI.

För S. C. T. av Bumerang.

Hå hå ja ja, nu är själva julen över. Huru skönt är väl ej detta för en fattig syndare. Ty det har varit en prövningens tid.

Först var det julklappsuppköpandet. Alla gator voro fyllda av snurriga och virriga medborgare, vilkas enda tankar voro fästade vid den aktuella frågan: "Vad skall jag köpa till julklapp?" Man hade att tänka på far och mor, systrar och bröder, mostrar och fastrar, morbröder och faderbröder, i vissa betänkliga fall även på svärfar samt till och med svärmor, men vid tanken på den senare svär man ju i vanliga fall, och så var väl ock förhållandet nu.

Enligt gammal vana startade man julklappsinköpsexkursionen först på julaftonens morgon. — I detta avseende får man naturligtvis inte inkludera damerna, ty de lära väl i allmänhet ha börjat ventilera julklappsfrågan minst 3 a' 4 månader i förväg. Men vi män — representanter av det starka könet — ha annat att tänka på. — Alltså, man tog på sig rock och hatt och kastade sig med beundransvärt dödsförakt in i det myllrande livet på Portage Avenue, där väl 50 proc. av hela västra Canadas befolkning hade församlat sig. Man nådde ett av de större varuhusen, inträdde i detsamma, och med varje nerv på helspänn vandrade man utefter de av allehanda julvaror dignande diskarna. På en del ställen var det realisation med härav följande "speciellt låga priser", och där var livet värst, förstås. Efter ett halvt tjog framstötningar, varunder man hade föga tid akta på, att man ibland råkade trampa någon matrona på tårna eller på de djupt förkrossande blickar, denna gav såsom gensvar, lyckades man, i bästa fall, såvida man inte för länge sedan resignerat, att nå fram till den lilla förtjusande damen bakom disken och få eller rättare sagt få köpa — det, man önskade. Med famnen full av alla upptänkliga slags julklappar, vandrade man sedan stolt därifrån, numera kännande en betydlig lättnad, detta givetvis beroende därpå, att den förut välspäckade plånboken nu blivit länsad på alla kontanter. I mera ovanliga fall kanske man fick nöjet köpa på "krita", som det heter, och under dessa förhållanden behöver man säkerligen inte resa upp i Canadas obygder efter "björnar"; de komma nog så snällt utan varje som helst påstötning.

Senare på kvällen kom den högtidliga stund, då man med alla tankar långt fjärran från det alldagliga livet skulle slå sig ned vid det dukade och vackert dekorerade julbordet för att där enligt hävdvunnen sed njuta av lutfisk och gröt. Man tog en portion, man tog två, ja tre och kanske fyra, och man åt, så att magen fylldes och utvidgades till ett maximum, och man sakta men säkert började känna sin lekamen betänkligt avmattas. Eventuellt lyckades man vid gröten tota ihop några vackra rim, men i allmänhet blev det väl mera rim än reson, vilket ju är oresonligt och alls inte rimligt. Sedan kom kaffet och julcigarren och man började så småningom vakna till liv igen och känna sig som en prins utav Arkadien, där man satt djupt nedsjunken i den bekväma länsstolen.

Efter själva julaftonen ha kommit alla de trevliga julkalasen med "Xmas-cake" i långa banor, och man har levat som om var dag vore den sista.

Det enda man behöver tänka på under julfirandet är att bara må gott samt att inte försumma att

Prenumerera på Svenska Canada-Tidningen för 1926.

Tvetydigt. En slaktardräng håller på med att skura slaktarbänkar i en trång gränd och har därvid nästan avspärrat denna. En ovanligt mager herre kommer gränden fram och söker tränga sig mellan bänkarne. Härvid utbrister slaktardrängen:

— Akta sej, herrn, så han inte får kött på benen.

Tankspriddhet. En man uppmanades att nämna ett exempel på stark distraktion.

— Jag tror nog, att man kan kalla den man tankspridd, sade den tillfrågade, som, fullt förvissad om, att han glömt sitt ur hemma, tar upp det ur fickan och ser på det, medan han beräknar, om han har tid att gå hem och hämta det.

Tog tillfället i akt. Per: — Var har du köpt de fina byxorna, Pål?

Pål: — Köpt? Köpt? Jag har inte köpt dem!

Per: — Men varifrån har du då fått dem?

Pål: — Jo, siru, de hängde utanför en lumphandlareaffär, och mitt på dem var en lapp varpå det stod: "Begagna er av tillfället".

Per: — Nåå?

Pål: — Ja, så begagnade jag mig naturligtvis av tillfället.

Man tager. — Jag kommer för att hämta mitt paraply, sade en person en regnig dag till en vän, som fått låna detsamma.

— Gör mig ont, sade vännen, men som du ser står jag själv i begrepp att gå ut.

— Ja, sade paraplyets ägare, förvånad över detta nonchalanta svar, men vad skall jag då göra?

— Göra! utbrast den andre, i det han slog upp paraplyet och gick sin väg, gör som jag — låna dig ett, förstås, av någon annan idiot!

Beställ Eder Arbetshjälp Nu.

För att betjäna västra Canadas farmare och bistå dem i att anskaffa duglig arbetshjälp kommer CANADIAN PACIFIC RAILWAY att fortsätta med sin platsanskaffningsbetjäning även under 1926 och kommer att i likhet med föregående år även omfatta anskaffandet av lämpliga platser för kvinnor och gossar.

Genom föregående års verksamhet står bolaget nu i förbindelse med en del lantbruksarbetare i Storbritannien, Norge, Sverige, Danmark, Frankrike, Holland, Schweiz, Polen, Checko-Slovakien, Ungern, Jugo-Slavien, Tyskland och Rumänien och lediga platser kunna därför prompt fyllas.

Blanketter som begagnas vid anhållandet av sådan hjälp samt alla upplysningar angående denna betjäning kan erhållas från vilken som helst C. P. R. agent eller från följande tjänstemän:

THE CANADIAN PACIFIC RAILWAY COMPANY
Department of Colonization and Development.

WINNIPEG	J. N. K. Macalister, Superintendent of Colonization.
	T. S. Acheson, Agricultural Agent.
	Canada Colonization Association.
SASKATOON	W. J. Gerow, Land Agent.
	H. F. Komor, Special Colonization Agent.
CALGARY	James Colley, Farm Labor Agent.
VANCOUVER	H. J. Loughran, Land Agent.
REGINA	G. D. Brophy, District Passenger Agent.
EDMONTON	J. Miller, Land Agent.
MONTREAL	J. Dougall, General Agricultural Agent.
	C. La Due Norwood, Land Agent.

M. E. THORNTON, Assistant Commissioner. — J. S. DENNIS, Chief Commissioner.

Här är en annan Farmarens Hjälp!

Den hjälper till att skaffa mera kontanter. — till de dagliga utbetalningarna.

När nästa gräddcheck kommer sänd in prenumerationsavgiften til

SVENSKA CANADA-TIDNINGEN
325 Logan Ave., Winnipeg.

Pastorn läser fram barnen: — Vem skall människan åkalla i sin nöd?

Anna Maria: — Barnmorskan ifrån Maglarp.

Kandidat Hagblad, som med illa hycklad entusiasm tjänar fosterlandet vid Vendes dragoner, ombedes av löjtnanten att definiera begreppet disciplin.

Hagblad: — Disciplin är den känsla av obehag underordnad erfar i överordnads närvaro.

Tatte och Putte, 4 och 2 år äro ute och gå med sin mamma och komma därvid ned till hamnen där en stor lastningskran står uppställd. Mamma förklarar med många ord vad denna konstiga maskin användes till, då hon avbrytes av Tatte, som säger: — Hör du Putte, hon menar naturligtvis en vanlig lyftkran.

Nå'n ska' va käring också.

En bonde inkom i en bokhandel för att köpa en bok. Före honom befann sig där en löjtnant, stadd i samma ärende. Lantbons tungomål förrådde en långväga främling, varför löjtnanten frågade:

— Var är mannen ifrån?

— Jag är från Värmland, svarade den tillfrågade. Men var är mannen själv från?

— Vet hut! Jag är ingen man, snäste löjtnanten.

— Jaså, sade lantmannen, ursäkta då! Alla kunna inte va' dä' förstås — nå'n ska' va' käring också.

Samvetsgrann referent.

Den nye redaktören har sammankallat referenterna och allvarligt tillhållit dem att alltid lämna noggranna och fullt sanningsenliga referat.

— Om det är åttiosju människor, som åhöra ett föredrag, sade han, så vill jag inte att ni skall skriva så där hafsigt och svävande "bortåt ett hundratal" utan ni skall säga precis att det är åttiosju — har ni förstått?

Följande dag stod det i ett referat i tidningen: "599 ögon voro med spänt intresse fästa på trollerikonstnären".

Författaren inkallades ögonblickligen och avfordrades en förklaring.

— En av auditoriet var enögd.

Katastrofalt.

En informator läste högt för familjens fruntimmer, varvid ordet katastrof förekom. Någon av damerna, som icke visste vad detta ord betydde, frågade informatorn därom.

— Katastrof, mina damer, det är slutet, eller...... eller, det vill säga änden av en sak, svarade informatorn.

Då han slutat sin läsning och steg upp, märkte en liten flicka att han kritat ned sin rock där bak.

För att på ett bildat sätt underrätta honom därom, sade hon då:

— Magistern! Magistern han har fått krita på sin katastrof!

GRÅTT HÅR
Återställt till naturlig färg

på ett naturligt sätt eller pengar pengar tillbaka. Photo-Hue återställer allt grått hår till dess ursprungliga färg. Photo-Hue frambringar åter glänsande ungdomligt hår för varje gråhårig person.

Photo-Hue färgar grått hår från roten till toppen och lägger ej hinder i vägen för shampoo-behandling, en marcel eller permanent wave.

Vi uppmana er försöka i dag. På ett paket hos

JUEL DENN'S
PHOTO-HUE
HOME REMEDIES SALE
Dept. S. 660 Main Street,
Winnipeg, Man.

SVENSKA CANADA-TIDNINGENS UPPLYSNINGSBYRÅ

giver GRATIS upplysningar om förhållandena för farmarbetare, hantverks- och industriarbetare, arbetsförtjänster, lediga platser, platser som önskas, land till salu, priser på land, fritt homesteadland etc. etc.

Förfrågningar från Sverige och Förenta Staterna besvaras av

Svenska Canada-Tidningens Upplysningsbyrå
325 Logan Ave., Winnipeg, Man.

Just därför. Den gamle herrn till den egenkäre skådespelaren:

— I går kväll såg jag "Kärlekens komedi" på teatern, och jag vill tacka er på det allra hjärtligaste!

— Tacka? Men jag spelar ju inte med i den pjäsen!

— Just därför tackar jag er!

Den lilla flickan: — Mamma är det sant att man kommer till himmeln när man dör?

Mamma: — Ja, men bara om man varit riktigt snäll.

Den lilla flickan efter en stunds funderande: — Men mamma....... om man är stygg i himmeln då....... mamma, slår gud en då på bara själen?

Gynna våra annonsörer.

VASA ORDEN

Logen No. 259 "Strindberg"
Möter 1:a och 3:e torsdagen i varje månad å Columbus Hall. Graham & Smith Str., kl. 8.15 e. m.
Sekr.: A. W. Hammarstedt, 375 Elgin Ave.
Finanssekreterare: C. H. Nilson, 208 Logan Ave., Tel A7021. Res. Tel J8531.
Sjukkomiténs ordf.: Chas. Gustafson, 613 Walker Ave. Tel. F 9922
Vasa Orden har nu över 60.000 medlemmar. Logen "Strindberg" är Winnipegs största svenska förening.

Sjukhjälpsföreningen NORDEN

Stiftad 1900
möter andra fredagen i varje månad å Scott Memorial Hall kl. 8 e. m. — Sekreterare: J. A. Gustafson, 208 Logan Ave., Tel.: A7021.
Sjuk-Ordf. E. J. Hallonquist, 396 Logan Ave. Tel. A9053 fr. 8 f. m. till 6 e. m.
Finanssekreterare: Alexis Christenson, 186 Scotia St., Winnipeg.
Bliv medlem av Winnipegs äldsta och finansiellt starkaste skandinaviska förening.
Alla medlemmar som för längre eller kortare tid ombyta vistelseort uppmanas att omedelbart underrätta Finans.-Sekr. därom.

WINNIPEG

Miss Violet Bodén från Erinview, Man., har under veckan å Victoria sjukhus härstädes genomgått en lindrigare operation. Hon befinner sig efter omständigheterna väl.

Mr. och Mrs. Hjalmar Hägglund från Teulon, Man., vistades förliden vecka i staden på genomresa till Delmas, sask., varest mr Hägglund är anställd som spannmålsuppköpare för Brooks Elevator Co.

En chaufför vid namn Harald Ferguson lyckades en kväll f. v. med en leksakspistol skrämma två banditer, som sökte räna honom på hans kontanter. Det händer ibland att de, som giva sig ut för att vara modiga banditer i själva verket äro riktiga ynkryggar.

Ett fenomen kan man verkligen kalla det faktum att vi här i Winnipeg hade vackert töväder den andra och tredje januari. Något sådant har icke inträffat sedan 1892. Vintern i Manitoba tycks bliva mildare för varje år som går, och det fordomdags så ofta förekommande "45 below zero"-vädret återupprepas nu blott i våra "old timers" hågkomst.

Byggnadstillåtelser till ett sammanlagt värde om $ 11,056,123 hava under året uttagits här i staden. Något över 400 boningshus varierande i värde från $ 2,000 till $ 25,000 ha under sommaren uppförts. Av alla tecken att tyda kommer byggnadsverksamheten att bli ganska livaktig nästa säsong.

Minderåriga pojkar ute på ofog. Tvenne minderåriga pojkar ha omhändertagits av polisen för det de under helgdagarna inträngt i Anna Gibsonskolan i hörnet av Talbot ave. och Kelvin str. De hade igångsatt en avsevärd förödelse av skolans inventarier, slagit sönder möbler och förstört målningen på väggarna i flera klassrum. Skadan uppskattas till flera hundra dollars.

Tjänstemannaval ägde rum vid föreningen Nordens möte den 11 december varvid resultatet utföll sålunda: Ordförande, mr. C. H. Nilsen, vice ordförande, mr. L. Mattson, kassör mr. J. Thorell, prot. sekr. E. J. Hallonquist, finans sekr. Alexis Christenson samt vakt. mr. Erik Anderson. Nästa ordinarie möte infaller andra fredagen i januari, den 8:de, då alla medlemmar uppmanas att närvara för att taga del i den nya tävlingen som kommer att anordnas.

Sålt affärskomplex. Kontrakt har tecknats, varigenom ett 6 våningar högt affärskomplex beläget 290-292 Mc Dermot ave. försålts till ett bolag, Glengarry Building, Limited, i vilket en härvarande köpman, S. Freedman, är en av de ledande. Köpeskillingen är $ 185,000. Ett å byggnadens hörna beläget varuhus för skor och kängor kommer att inom kort övertagas av husets nye ägare, och kommer där ett omfattande restaurationsarbete att igångsättas. Huset kommer i övrigt att göras passande för kontorslokaler åt smärre industrier.

Den proponerade Mall-gatan. En förlikningskommission har tillsatts, vilken kommer att värdera ett 10-tal byggnader liggande vid University Place och Vaughan str. Dessa hus komma at nedrivas för beredande av plats åt den proponerade Mall-gatan, som här kommer att förläggas. Kommissionen består av följande medlemmar: överdomare Mathers ordförande, J. H. Evans representant för staden, W. J. Christie, representant för W. W. Cross samt H. Greig ägare av husen. Kommissionen har tagit byggnaderna i besiktning.

Förlorat. Under den fest logen "Framtidens Hopp" nyårsafton höll å Isländska goodtemplarlokalen, förlorades en svart- och vitrandig "skarv". Eventuell upphittare ombedes godhetsfullt hänvända sig till S. C. T:s redaktion.

Radion botar dövhet. En märklig händelse har inträffat här i Winnipeg i det en 25-årig dam, vilken alltifrån sitt tredje levnadsår varit döv, nu lyckats i radion uppfatta och njuta av ett konsertprogram. Den överraskande nyheten meddelades radiostationen samma afton, konserten gick av stapeln och rundradierades omedelbart till de tusentals lyssnarna.

Den farliga askan. För någon tid sedan utbröt här i Winnipeg en eldsvåda, varvid skadorna uppgingo till bortåt $30,000. Enligt av brandchefen gjorda undersökningar, torde eldens uppkomst vara beroende på, att ännu glödande aska oförsiktigt slängts ut, vilken sedan fattat eld i något brännbart ämne. Detta föranleder en uppmaning att man bör vara mycket försiktig med aska, emedan denna i det inre länge kan glöda, utan att man lägger märke därtill. Aska borde förvaras i plåtkärl så, att inga lättantändliga ämnen kunna komma i dess närhet.

Efterlysning. En f. d. handelsresande från Stockholm, K. Kjellberg, har i dagarna försvunnit från sin förutvarande bostad, 294 Laura street, och efterlyses nu. Han har ett betydligt skuldbelastat samvete, i det han stulit en rock, "lånat" $25 från en härvarande svensk vilken han även ledes är skyldig kost för en hel månad, samt har han i övrigt enligt förljudande företagit en hel del ljusskygga saker. Kjellberg är i 40-årsåldern, tjock och storväxt, dubbelhaka, bruna ögon. Han efterlyses av härvarande polismyndigheter, vilka underrättats om hans bedrägerier. Envar, som eventuellt lyckas finna hans nuvarande uppehållsort uppmanas att ofördröjligen underrätta skräddare C. H. Nilson, 208 Logan ave., Winnipeg, eller denna tidning.

På Winnipegs teater spelas innevarande vecka ett skådespel benämnt "Out of the Seven Seas", vilket närmast kan betraktas såsom ett motstycke till det populära "The Man Who Came Back". För dem, vilka tycka om ett drama fyllt av mannakraft, skarpa och trevliga kontraster, livaktig verksamhet, god humor samt äventyr, är detta just ett passande skådespel, och man bör ej försumma att se det. Historien utspelas till en stor del på ett ökänt café i Hong Kong, där ett band av opiumsmugglare träffat samman, vars ledare är "Varg-Dubois" — en stor kvinnoälskare och kinesernas okrönte konung. Stycket är fullt av spännande moment, och intresset hålles vid liv från den första scenen till den sista.

Dödsfall. Enligt meddelande har den 30 december klockan 3.30 f. m. Mr. Bengt Johnson, Winnipeg, ingått i den eviga vilan. Med honom har nestorn bland våra svenska hedersmän i Winnipeg gått bort, och det plötsliga dödesbudet väcker allmän förstämning.

Bengt Johnson föddes i Näshöga socken i Skåne. Som ung arbetade han på ett friherresäte i sin hemprovins, blev gift 1870 och reste i sällskap med sin hustru följande år till Amerika samt bosatte sig i Evansville i Minn. Deras äktenskap välsignades med 6 barn, 5 döttrar och en

Mr. Bengt Johnson.

son. De äro all gifta. Mrs Johnson dog för 39 år sedan, men Mr. Johnson fortsatte med tillhjälp av sina barn såsom framgångsfulla farmare tills för cirka 5 år sedan, då han flyttade till Winnipeg. J. var en god kristen man, som sällan uteblev från den vanliga kyrgogången på sabbatsdagen. Han var även på sin ålders höjd en vaken läsare av alla dagens händelser och en mycket behaglig personlighet. Med ett ord — en heder för vårt släkte. —

Kvarlevorna komma att nedsändas till Evandsville, Minn., där jordfästningen skall äga rum.

Skand Centralkommittén avhöll sitt sedvanliga månadsmöte å denna tidnings kontor förliden måndagskväll. Tjänstemannarapporten utvisade att kommittén varit mycket verksam under den gångna månaden. Farmare som önska erhålla god arbetshjälp ombedes tilskriva kom. sekr. M. A. Meyer, 413 Logan Ave., därom och han skall med nöje ombesörja att skandinavier utsändas till sådana lediga platser.

En trevlig nyårsvaka.

Nyårsvakan å Isländska goodtemplarlokalen var talrikt besökt och den rymliga lokalen nästan fylld till sista plats.

Efter den ofrånkomliga akademiska kvarten tog mr. Helmer Johnson till orda och hälsade de besökande välkomna, varefter han kallade på Svenska Sångarbröderna. Det gladde oss storligen att åter se denna manskör samlad och att få lyssna till dess prestationer, "Dåne liksom åskan, bröder" sjöngs på ett sätt, som vittnar om, att kören flitigt övat under senaste veckorna. En del stämmor kunde dock varit något starkare.

Därefter hölls ett kort tal av mr. O. L. Holmgren, som å logen "Framtidens Hopp"s vägnar hälsade de närvarande välkomna och tillönskade dem ett gott nytt år.

Så återigen sång av kören, vilken bör ha beröm för god samsjungning.

Härpå följde tal av J. A. Hägglund. Denne påpekade i korta ordalag det materiella framåtskridande, som gjorts under det senast förflutna kvartsseklet, vilket han betecknade såsom varande ett av de viktigaste i världshistorien. Han ville för det kommande året hoppas på större enighet och bättre samarbete svenskarna emellan och uttalade särskilt som sin önskan att ett svenskt nationalförbund komme till stånd i Canada.

Därefter uppfördes lustspelet "Mottagningstimmen" av goodtemplarnas amatörsällskap. På grund av en tillfällig opasslighet hos en av amatörerna föll det på mr. Y. Wilhelmsons lott att spela tvenne roller, av vilka han blev tilldelad den ena endast någon halvtimma före uppförandet. Han var därför givetvis icke så hemmastadd i dr. Hjelms roll, som önskligt vore, men efter omständigheterna kan man med alla skäl säga, att mr. Wilhelmson skötte sitt uppdrag och spelade sina roller på ett berömvärt sätt. Axel J. Carlson uppförde sig som vanligt bra i Johans roll. Mr. Carlson besitter säkerligen skådespelaretalanger, som förtjäna beröm. Med lugn, besinning och utmärkt mimik skötte han sig denna afton till publikens fulla belåtenhet. Mrs. Maj-Lis Anderson lyckades också tolka Hannas roll på ett tilltalande sätt, och man kunde av hennes säkerhet se, att hon förut uppträtt på tiljan. Miss Moritz i fröken R. Sköns roll visade, att hon besitter talanger, som borde tillvaratagas. Mrs. Egnell och miss Aina Strid såsom fru och fröken von Born lyckades frambringa, vad som verkligen förefanns i deras roller. Mr. Aug. Hägglund var en typisk utsliten brevbärare och hans kostymering mycket passande. Einar Edberg och G. Öhrn skötte sina åligganden väl.

Som ett helt kan sägas, att "Mottagningstimmen", i trots att den kunde ha uppförts bättre, likväl talar väl för goodtemplarlogens amatörsällskap.

Efter pjäsens slut serverades förfriskningar i nedre våningen. Det hembakade brödet och kaffet smakade så bra, att det gjorde heder åt dem, som ställt sig i spetsen för bakningen och kaffekokningen. Här må dock påpekas, att anordningarna i samband med kaffeserveringen borde ha varit bättre organiserade, ty publiken fick vänta onödigt länge, innan den erhöll den efterlängtade kaffetåren.

Så träddes dansen till kl. 12, då en tablå förevisades. Denna var väl uttänkt, men belysningen var bristfällig, varför önskvärd effekt ej åstadkoms. Efter tablån dansades intill kl. två.

Vi vilja till slut uppmana amatörerna att fortsätta med sitt arbete, och hoppas vi inom kort bliva i tillfälle se dem utföra någon ny pjäs. På samma gång vilja vi varna dem för allt slarv i samband med inspelning och utförande. Sådan bristfällighet visade sig på ett par ställen i "Mottagningstimmen". Gör det bättre nästa gång.

Referent.

Kyrkorna

Sv. Lutherska Zionskyrkan, hörnet av Logan Ave. och Fountain St. Dr. L. P. Bergström, pastor. Bostad: 372 Logan Ave. Telefon A7104.

Fruntimmersföreningarna samlas till årsmöte hos mrs. C. A. Johnson i prästgården, 372 Logan ave., kl. 2 e. m. Alla medlemmar och vänner äro synnerligen välkomna.

Föreningen "Freja" samlas på kvällen samma dag, kl. 8 i prästgården, och äro alla hjärtligt välkomna.

Sångkören samlas för övning i kyrkan nästa fredagskväll kl. 8.

Konfirmanderna möta för undervisning på eftermiddagen kl. 2 om lördag.

Nästa söndag högmässa kl. 10.30 f. m. Söndagsskola kl. 12 och aftonsång kl. 7 på kvällen.

Alla, som önska höra Guds ord förkunnas på vårt sköna modersmål och våra härliga psalmer sjungas med liv och kraft, äro innerligt välkomna.

Missionskyrkan, Logan Ave. och Ellen st. G. A. Quarnström, pastor, 266 Ellen st. Tel. A3078.

Mötena under högtiden ha varit både storslagna, goda och välbesökta. Främlingsfesten på tisdagskvällen hade dragit ut en stor skara, vilka alla syntes intresserade och tacksamma för det i alla avseenden trevliga programmet. Många voro även med på nyårsvakan, och resultatet av sparbössetömningen blev över förväntan. Tillsammans med vad som sedan inkommit blev hela summan jämt $75. Det är nära dubbelt så mycket som förlidet år. Det går allt till vår Kinamission. Detta visar, att där man intresserar sig för saken, kan åtskilligt samlas för missionen även genom sparbössor. Men predikanten måste då först av alla intressera sig därför samt söka att även intressera andra. Vårt mål är nu $100.00 genom nästa sparbössetömning, om Herren dröjer att komma. Och det kommer att gå lätt, om alla lägga något i "bössan" varje vecka. Våra möten förliden söndag voro mycket goda. På f. m. predikade församlingens pastor, och på kvällen pastor Geo. Viberg från Cleveland, Ohio. En kvartett, bestående av miss Margret Eeg, miss Esther Lind, Walter Berg och G. Ollén sjöng mycket anslående en sång. Mötet avslutades med ett gott bönemöte såsom inledning till "böneveckan", som fortsätter med möte i kyrkan varje kväll kl. 8. Vi vänta att få se alla, som kunna, komma med till dessa så viktiga möten under veckan, då Guds folk i hela världen samlas till bön och vittnesbörd. Nästa söndag den 10 jan. predikan av pastor G. A. Quarnström kl. 10.30 f. m. och 7 på kvällen. Extra sång. Söndagsskolan möter som vanligt kl. 12 middag. Barnen äro uppmanade att tillsammans med sina lärare söka närvara vid varje söndags f. m. möte. Ungdomsmöte hålles som vanligt kl. 4. Alla hälsas välkomna till alla dessa möten. Kom själv och bjud någon med. Glöm icke, att främlingar alltid hälsas särskilt välkomna till missionskyrkan. Vi hänvisa enligt notis på annat ställe i tidningen till de **förenade möten,** vilka hållas av de olika skandinaviska församlingarna och frälsningsarmén under veckan efter böneveckan. Låt oss nu bedja för dessa möten samt påminna andra därom.

G. A. Q.

Baptistkyrkan. Vid söndagsskolfesten förra tisdagskvälllen voro kyrkans båda salar fullsatta av åhörare, och barnen utförde sitt program väl. — Nyårsvakan tillsammans med norska församlingen präglades av en god anda. — Årsmötet hölls i frid och samförståelse, trots att svåra problem ej saknades. Församlingen kunde med tacksamhet till Gud skåda tillbaka på ett år av uppmuntrande förhållanden och framåtgående. — Söndagen var en uppbygglig dag i Herrens gårdar. På kvällen predikade adjutant Okerström Guds ord på sitt glada och varmhjärtade sätt. — Denna vecka är bönevecka, och vi hava möten i kyrkan måndags, tisdags, torsdags och fredagskvällarna klockan 8. På onsdags kväll är kvinnoföreningen "Betanias" möte hos Mrs. Wald. Wickberg 362 Salter St. — Past. O. Gunnerfeldt har under en veckas til varit på besök i sitt hem i Mineapolis, men är antagligen tillbaka hos oss, då detta läses. — Nästa vecka hava de skand. frilegiösa församlingarna alliansmöten omväxlande i olika kyrkor och lokaler, såsom närmare kommer att pålysas. — Allmänheten välkomnas till våra möten! —

J. D.

Skandinaviska Fria Församlingen, Logan ave. 392. Tisdag, onsdag, torsdag., bönemöte klockan 8 e. m. Fredag klockan 8 e. m. väckelsemöte. Lördag klockan 8 e. m. Bönemöte hos Mrs. Vessman Elmword. Söndag kl. 4 e. m. Bibelklass och söndagsskola. Söndag klockan 7 e. m. uppbyggelsemöte. Skandinavier välkomna!

Nils Carlson.

Förenade möten komma att hållas med början måndagen den 11 jan. kl. 7.45 av Missionskyrkan, Logan ave., Svenska och Norska baptistkyrkan, Frikyrkan, Missionskyrkan i Elmwood samt Frälsningsarmén å följande tid och plats: Måndagen den 11 i Logan Hall kl. 7.45; tisdagen den 12 i Frikyrkans lokal, 390 Logan ave.; onsdagen den 13 i Missionskyrkan, Elmwood; torsdagen den 14 i Missionskyrkan, Logan ave.; fredagen den 15 i Sv. baptistkyrkan, Logan ave. och lördagen den 16 i Frälsningsarméns lokal, Logan Ave. Söndagen den 17 hålles ett stort gemensamt möte i Missionskyrkan kl. 3.30 e. m. Predikanterna inom de olika grupperna komma att medverka, likaså sångarna. Vi inbjuda på det hjärtligaste alla skandinaver till dessa möten, vilka vi vänta skola bliva både välbesökta, värma och välsignelserika. Vi uppmana på de vänligaste medlemmarna inom de olika grupperna att bedja innerligt för dessa möten samt så långt möjligt söka intressera även andra därför. Och må vi alla i en enig ande så samlas för att befordra Herrens sak i denna stad. Enligt uppdrag G. A. Quarnström.

50 SVENSKA MÄN ÖNSKAS
$5 TILL $10 PER DAG
Vi äro i behov av 50 oerfarna svenska män genast. Vi ha en plan varmed ni kan göra god förtjänst under det att Ni kvalificerar för VÄL AVLÖNAD ANSTÄLLNING som automobilexperter, maskinister, förare för last- eller personautomobiler, batterilödning eller elektriska experter i städerna såväl som på landet. Vi ha också plats för män som önska lära sig barberareyrket med en veckoavlöning av från $25 till $50 per vecka, ävenså män som önska arbete som murare, plastrare etc. Vår fria platsanskaffningsbyrå skall bistå eder att erhålla rätta sortens arbete. Besök oss genast eller efterskriv vår 40-sidiga fria katalog och förteckning över arbeten.
HEMPHILL TRADE SCHOOLS LTD.
580 Main St., Winnipeg.
BRANCHES: — Regina, Saskatoon, Edmonton, Calgary, Vancouver, Toronto och Montreal.....Också i U. S. A. städer.

TILL SALU.
Café med utmärkt god belägenhet, 363 Logan Ave., känt under namnet "Viking Café" är till salu i nuvarande skick. Likviden kan ordnas genom avbetalning på lång tid. Förmånligt pris.
Hänvändelse till
S. C. T. 325 Logan Ave.,
WINNIPEG.

HUSHÅLLERSKA,
nyss hitkommen från Sverige, 35 år gammal, önskar plats hos änkeman eller ensam person. önskar medtaga en 3 års gosse. Svar till
"A. A." Box 915,
IRMA, ALBERTA, CANADA.

PATENTER
Trade Marks—Copyrights
Fetherstonhaugh & Co.
Den gamla etablerade firman
36—37 C.P.R. Building.
Hörnet av Portage & Main St.
WINNIPEG
Vi kunna på det bästa rekommendera denna gamla och välkända firma. Skriv efter upplysningar.

C. H. NILSON
Dam- och herrskräddare
Största skandinaviska skrädderiaffär
Andra dörren från Main St.
208 LOGAN AVE.
Winnipeg, - - - - Man.
Telefon A—7021

BRAND-, AUTOMOBIL- & OLYCKSFALLS FÖRSÄKRING
E. HAMMARSTRAND
av firman
C. H. McFadyen & Co., Ltd.
9:de vån., Paris Bldg., Winnipeg.
Telefon: Kontor A5331; Bostad A1536
Hagelförsäkring vår specialitet.

A. B. C.
STAMP SHOP
191 Portage Ave., E.
WINNIPEG, MAN.
UTLÄNDSKA FRIMÄRKEN KÖPAS OCH SÄLJAS.

HUSHÅLLERSKA ÖNSKAS
God och pålitlig hushållerska erhåller genast plats hos änkeman. Bör vara van vid arbete som förekommer i ett hem på landet. God lön. Svar till
"Änkeman"
Svenska Canada-Tidningen
325 Logan Ave., Winnipeg.

J. FRANK WALLAR
Advokat etc.
203 Avenue Bldg., 265 Portage Ave.
Tel.: A 5839, Winnipeg.
Reimar Remidav, B. A.
tjänstgör som vår tolk för svenskar.
Regäl behandling och låga arvoden.

The Viking Hotel
785 Main Str. Winnipeg, Tel. J7685
Bästa Skandinaviska Hotell för den resande publiken. 1sta klass rum. Ånguppvärmning. Varmt och kallt vatten. Vänligt bemötande. Pris 75c och en $1.00 per dag.
CHAS. GUSTAFSON, Ägare.

DR. GRAHAM WILSON
SPECIALIST
Njur-, Blås-, veneriska- och hudsjukdomar. Mottagningstider: 9 f. m. till 8 e. m. 666 Main Street, nära C. P. R. Station. Kontorstelefon A8013. Residens telefon B8473.

SCANDIA AND ABINGDON HOTELS
Abingdon Square, 8th Ave., Near 12th Street New York.
Bästa hotell för den resande skandinaviska publiken. Alla modärna anordningar før 2:dra och 3:dje klassens passagerare.
REKOMMENDERAS AV LEDANDE ÅNGBÅTSBOLAG.
Passagerare mötas på järnvägsstationen i New York vid ankomsten

VARMA BAD 25c
Även barberstuga och biljardrum.
Cigarrer, cigaretter och läskedrycker.
217 LOGAN AVE., WINNIPEG.

SKANDINAVER!
Vid besök i Edmonton, gå till Scandinavian News Store. Där finner Ni tidningar från de flesta platserna i Sverige, Norge å Danmark. Försäljer böcker och lexikon av alla slag. Gör ett besök. Adr. Scandinavian News Store, 10043—103 Ave., Edmonton. S. E. Krafft, representant för Svenska Amerikalinien.

JACKSON BROS.
Speciellt uppmärksammas postorders.
JUVELAR- och GULDSMEDAFFÄR UR, och JUVELREPARATIONER.
9962 Jasper Ave., East
Tel. 1747. Edmonton, Alta.

FARMARE. Försäkra mot brandskada i edert eget sällskap Wawanesa Mutual Insurance Co. Billigt —Säkert—Pålitligt. Julius Rotto. 106 Adams Bldg., Edmonton, Alta. Agent för bolaget i 18 år.

Bestäm Er NU för SVERIGERESAN med
SVENSKA AMERIKA LINIEN
HALIFAX DIREKT SVERIGE PÅ 7—8 DYGN
De vänta på Er där hemma!
Gläd Edra kära i Sverige med ett besök och bered Er själv en välgörande semester i gamla landet. Svenska medborgare behöva ej pass om de inneha prästbetyg eller andra papper styrkande svenskt medborgarskap.
Canadensiska medborgare, förut svenska, behöva ej pass; de kunna resa på sina medborgarpapper jämte linjens intyg.

Avgång från New York
GRIPSHOLM .... Jan. 20
DROTTNINGHOLM .... Feb. 6
GRIPSHOLM .... Feb. 27
STOCKHOLM .... Mar. 10
DROTTNINGHOLM .... Mar. 27
STOCKHOLM .... Apr. 13
GRIPSHOLM .... Apr. 29
FRÅN HALIFAX:
DROTTNINGHOLM .... Feb. 8
STOCKHOLM .... Mar. 12
DROTTNINGHOLM .... Mar. 29
STOCKHOLM .... Apr. 15

Speciella gottköpsresor
I Turist Tredje Cabin
Till Sverige och åter till Canada
"Gripsholm" $182
"Drottningholm" "Stockholm" $178
Cabin $147.50, Andra Cabin $152.50; Första Klass $195 min. vardera vägen.
Tredje Cabin, östgående $105.50, västgående $117 min.

Biljetter på Svenska Amerika Linien till salu hos alla stationsagenter för C. P. R. och C. N. R. järnvägar, hos närmaste ångbåtsagenter, eller
SWEDISH AMERICAN LINE
470 Main St., Winnipeg, Man. 518 St. Catherine St. W Montreal, Que. — 526 Second Ave., S. Minneapolis, Minn. 73 Monroe St. Detroit, Mich. — 118 Cherry St. Seattle, Wash. 71 Upper Water Street Halifax, N. S.

Res Med Norska Amerika Linjen
Resande, som önska företaga en angenäm och innehållsrik resa till Sverige efter jul och framöver, kunna aldrig göra något bättre val, när det är fråga om ångbåtslinje, än genom att välja Norska Amerikalinjen. Denna linje har tvenne nya, eleganta, bekvämliga och väl inrättade passagerareångare (oljebrännare). De avgå från New York och anlända till Oslo eller Bergen på kortare tid än 8 dagar.
Efter landstigningen ha resande att välja mellan följande alternativ:
1) Fri järnvägsresa från Bergen till Oslo, vidare till Stockholm, Göteborg eller Malmö.
2) Resa med Bergensbanan (världens så kallade 8de underverk) från Bergen till Oslo och därifrån till Trondhjem.
3) Resa med båtar utefter norska kusten från Oslo eller Bergen till Trondhjem eller från Oslo—Bergen sjölejes till Göteborg, Malmö eller Stockholm.
Speciellt dessa 2 sistnämnda resevägar erbjuda under sommarmånaderna oöverträffade scenerier, och den resande blir i tillfälle att på sin hemfärd till Sverige bese största delen av den vackra, norska kustlandsnaturen med de höga fjällen och de djupa fjordarna. Utan tvivel äro dessa trakter de mest natursköna, som finnas i något av de skandinaviska länderna.
Ång. "Stavangerfjord" lämnar New York den 16 januari 1926 och Ång. "Bergensfjord" den 9 februari 1926.
Speciellt andra och tredje klassens bekvämligheter å dessa ångare äro oöverträffade.
Biljettpriset för enkel 3dje klass oceanbiljett New York—Sverige eller Norge är $105:50, och för tur- och returbiljett $178:00. Den senare biljetten är gällande ett helt år och kan därefter förnyas, om så önskas. Samma är förhållandet med järnvägsbiljetter, vilka utställas i sammanhang med en dylik biljett.
Nu är tiden inne att sända efter släktingar och vänner från gamlalandet. Köp biljetter med Norska Amerika Linjen och tillfredsställelsen blir störst.
Biljetter tillhandahållas hos alla stationsagenter å C. P. R. och C. N. R., eller hos generalagenturen för västra Canada.
För erhållande av detaljerade upplysningar tillskriv
Dahl Steamship Agency,
Generalagent för Norska Amerika Linjen.
325 Logan Ave., Winnipeg, Manitoba.

SKANDINAVISKA FARMARE OBSERVERA!
Vi ha sålt land i detta distrikt till ett ansenligt antal skandinaviska farmare. Vi ha likväl fortfarande en del mycket goda farmar till salu, fullt utrustade med kreatur, maskineri, utsäde och foder, och dessa säljas mot mycket lätta avbetalningsvillkor. Skriv till oss på svenska.
WESTERN COLONIZERS LTD.,
702 Canada Building,
Saskatoon, Sask.

Dr. P. A. ECKMAN
Svensk Tandläkare
Gott Tandläkarearbete
Hörnet Main St. & Logan Ave. — Telefon N8667

Stirling Hotel Nelson, B. C.
Härligt läge, med en tjusande utsikt över Kootenaysjön. Komfortabelt. En resande svensk skrev i denna tidning: "Jag ger utan vidare Stirling hotell äran av att vara det mest inbjudande skandinaviska hotell jag besökt i Canada". Ett verkligt hem för skandinaver.
P. H. BUSH

GYNNA VÅRA ANNONSÖRER