JUN 4 1919

A JEWISH CANADIAN DAILY Circulated All Over Canada And Abroad

THE HEBREW JOURNAL

דער אידישער קאנאדער

א געזעלשאפטלעכער אידישער טעגלעכער זשורנאל

VOLUME IV No 2398 — Toronto Sunday June 1 1919 — ג' סיון פרשת נשא תרע"ט. — זונטאג דעם 1טן יוני 1919. — PRICE TWO CENTS

Public Library 476 Fifth Ave.

15 טויזענט ארבייטער זענען ביז היינט אין סטרייק

רוסלאנד מוז באפרייט ווערען דורך רוסישע הענט

ענגלישער שטאטסמאן ערקלערט די לאגע אין רוסלאנד אין באהויפטעט, דאס אלע אלייאירטע סאלדאטן זילען צירקולירן. ווערען נאכ'ן שלום אפשליסען.

לאנדאן, מאי, 30.

קרילענס מיניסטער ווינסטאן שפענ - סער טשערטשיל, האט היינט ענערקאנט א הערע אין האוז אוו קאמאנס ארומלעי דערדיג די לאגע פון רוסלאנד און איהר נעבעדיג א סך אנצוהערעניש. ווען פאר א פלענער די אלייאירטע רעגירונגען דער קען אנצונעהמען אין באציג צו לעזונג די פארפלאנטערטע רוסישע פראבלעמען.

שילדערט די מילימעריש לאגע.

רער קרילענס מיניסטער האט זעהר לאגע נערעדט וועגען דער מילימעריש לאגע כיי אין די אקופירטע געגענדען אין אויך אין באציג צו רוסלאנד.

ער האט ערקלערהרט, דאס נאכדעם ווי דער שלום מיט אנטערגעשריבען ווערען ווערט די אלייאירטע אקופאציאנס ארמיי פראקלעמירט ווערען איהר אי האלפט ווי פיעל זי אין איצט אין אויב די אומשטענ דען ווערען ווייזען דאס דער שלום ווערט ווירקזאם דורכגעפירט דאן ווערט די ארמיי ביי דעדיזירט ווערען צו דער קלעמסטער צייט אוים ווען נאר מעגליך זיין.

צו דער לאגע אין רוסלאנד.

וואס אנבעלאנגט דער לאגע אין רוס - לאנד, האבען די אלייאירטע אינפורמ ירט ווען, דאס עס ווען זיין פיעל גלייכער ווערט איבערצוגעבן די ארבייט פון העלפען רוסלאנד, צו דער באפעלקערונג פון רוסלאנד אליין. די אלייאירטע ארמיי ווילען זיך באטייליגען אין דער צוריק אויבערוואלטונג פון רוסלאנד.

רוסלאנד מוז זיין א דעמאקראטיש.

רוסלאנד,, האט דער סעקרעטער וויינער נעזאגט, מיז אין אופנעמיט ווערען אלס א דעמאקראטישע רעגירונג, אויב ניט ווילען די שוה נרייט מעכטע ניט קיין ווענען בען זייער צישטימונג צו דער נייער רוסי - שער רעגירונג. דאס איז איינער פון די חויפט פאקטיש שוועריגקייטען וואס די אלייאירט

גרויסע פאסירונגען ערווארטעט פון די נעכטיגע יוניאן פארזאמלונגען

ביז נעכטען אהוים אין סטרייק אהום 15 טויזענד ארבייטער. — גרויס הפס - נינג געלייגענט אויף די סטרייק קאר ארבייטער. — איניגע יוניאן אפישי עלס זענען נעגען א סטרייק.

ווי עם זעהט אוים אין דער אנגעמי - נער לאגע פון דעם נעגעראל סטרייק ווערט ערשט הער היינטיגער טאג ענטשיידען דעם אמת'ן שיקזאל פון סטרייק. פיעלע ווינטיגע יוניאנס האבען באשלאסען אנ - צוגאנגען. פארהאנדלונגען ווערען סטרייק נעכטען נאך האלבע נאכט אן די מיטי - נען פירטיהען זיך בין היינט פארטאג.

קיין פרעס פארשטייער ווערען אין ערנעין ניט צוגעלאזען אז דער רעזולטאט פון די מיטינגען ווען היינט ביינאכט אדער ערשט מארגען אנאנסירט ווערען. איינע פון די וויכטיגסטע יוניאנס אויף ויעמען עם ווערט בעליידט זעהר פיעל נעווייכט צו העלפען אין דעם סטרייק איז די סטרייט קאר מענס יוניאן.

אבער בשעת דיעזע שוהות ווערען נע - שריבען קאן מען נאך ניט זיכער זאגען ווי אזוי דער באשלום פון מיטינג ווען זיין.

עס זעהט אוים דאס די נרויסע מיט - גלידערשאפט אין אינפארשטאנען ארווים ווערען אין א סטרייק. אבער עס הערט זיך פלוטען דאס אפיציעלע פארשטייער פראווינס אנווערען מיטלען צו פארהי - נדע די מיטגלידער פון באשליסען ארויסצוגעהן אין סטרייק.

אנדערע איבלען

אבער ניט נאר האט זיך באוויזען אויב פלוס צוויישען די קאר ארבייטער נאר אפילו אין אין אנדערע קריזיזען. עס זעהט אוים דאס צוויישען די אפיציעלע יוניאן פיהרער נעפינט זיך אין מעכטע מענט ווען טוט ניט קיין שאהנע ואכטן אין באציג דעם סטרייק. עס ווערען אריינגענעבען ערקלערהרונגען מיט ציפער רען ווערען דער צצהל ארבייטער, ווען לויט נעוויסע אפראקטיכע ידיעות זיינען נאכיג פאקטארס ווערען אין אינטערעסען פון דעם סטרייק.

די קאנוינשאן פון היינט פארטאג האט אלס די אויפגאבע צו הענדלען ווע - גען די אלע ואכטן אן ווייסע מיט ווענען זי האָ מצו טהאן.

לויט אלע וואהרשיינליכקייטען ווע - לען נעמאכט ווערען אופלכע פראווייזיע אז אין דער צוקונפט זאלען די אלמעמיינע מיטגלידער אין באלאט אן ניט זייערע איבשטיגע פארשטעהער.

אין קי קרייזען פון דער סטרייק קא מיטע האט זיך היינט אויף נעלאזט הע - רן א קלאנג דאס עס ווערען אנגעווענדעט נאכיג פאסקודע מיטלען נעגען די אינ - טערעסען פון סטרייק, מיצד מענשען ווען קאנען פארהאלטען פארשידענע ידיעות ווען ווערען איבערגעשיקט צו דער סטרייק קאמיטע.

די קאנוינשאן בעהאנדלט אויך מיטלען נעגען אופלכע וואכען.

מאנטריעקטשווערס האבען קיינע ערקלעהרונגען.

די מאנופעקטשווערס האבען אויך נע - האלטען פארזאמלונגען אבער זייער פאר שטעהער מה. מעריק. האט ערקלעהרט דאס ער האט קיין זאך ניט ווען ארוים - צוגעבען פון יענע מיטינגען.

באלד ווי מר. מעריק איז צוריקגע - קומען פון אטאווא האט ער ערקלעהרט דאס די בעלי בתים האבען נעמאכט זייער פארשלאג און איצט ליגט דער חוב אויף די סטרייקערס צו מאכען דעם נעקסטען פארשלאג. ווענען ווייטערדיגער טעגיגקייט אבער נעכטען האט מר. מעריק ערקלעהרט או פון זונט צו מאנדעי נרויסע יוניאן ארוים סטרייק קאמיטע צו העלפען אין דעם סטרייק אין די סטרים קאר מענס יוניאן.

אבער בשעת דיעזע שוהות ווערען אין שריבען קאן מען נאך ניט זיכער זאגען ווי אזוי דער באשלום פון מיטינג ווען זיין.

עס זעהט אוים דאס די נרויסע מיט - גלידערשאפט אין אינפארשטאנען ארווים דאס זיי ווילען ניט ארויסנעהן פון סטרייק נעפינט זיך אויף דער נאכען פון מר. בוש. דער ארגאניזער פון דער יוניי - טעד נארמענס ווארקערס. דאס איז די נעוועזענע ארגאניזאציע צו ווען זיי שרייבער וואס זיינען איצט אונטער דער אסאלגאמייטעד האבען אסאך באלאנגט. מר. בוש האט באהויפטעט דאס די יוניי - טעד נארמענס ווארקערס מיטגלידער דער אין זי ווען ניט נעהן אין סטרייק.

פאראיינינגס פון שטאדטישע ארבייטער

פרייטאג ביינאכט איז אין לייבאר טעמפעל פארמידט נעווארען א פאראי - ניגעט קאונסול פון פערצעהן פארשיידע נע פאבען וואס דער ארבייטער זיינען כאר שעפטינט ביי דער שטאדט, אדער וואס זיינען פארן נעברויך פון אלע מעג נאמען,,אסאליי יוסליטי קאונסיל". אין דע בראנזינג האונסיל נעהרען די ארבייטער פון דער היידרא עלעקטריק, קאר ארבייי טער, פייערליט, פאליסליט און פארשיע דענע שאדטישע אנגעשטעלטע. עס איז ניט פארעפענטליכט ווערען אין וועלכע וועגען דאס נעשעהען וועט. מיאכע זענען יארק מיט'ן צוויפע צו בארעטען זיך מיט פרעזידענט שילדזינגער ווענען וויייטערדי נע פארהאנדלונגען. אין פון אין ווייטערדיגע אנדערע אויפגאבען פון דער אסאליי - עישאן.

די אידישע ארבייטער אין דעם איצטיגען דזשענעראל סטרייק

קלאוקמאכער האבען פארלאזען די שפעי צירליק וויייערע קריזודעם צו די איינעגע בעלי בתים. — שניידער האבען באשלאסען צו ווארטען ביז אנדערע וויכטיגע אינטערעסירטען ווילען אויסקלייבען די ארבייט.

אין דער פראגע פון ארויסגעהען אין א סימפאטיע סטרייק מיט די מעטאל ארי - בייטער געפינען זיך די אידישע ארבייטער פון טאראנטא אין מאנטרע - פון טאראנטא עפעס אין א אנדערע פון א מיינונגען זענען צוטיילט. מיאכע זענען יארק מיט'ן ציוועי צו בארעטען זיך מיט פרעזידענט שילדזינגער ווענען וויייטערדיג אנדערע, אין עס אין מיינליך אז נעד האנדלונג, אין עס אין מיינליך אז העפטסטענס פארווואס אנדערע זענען נענגען ווערט מאסווילס מיט דעם, או די אידי - שע ארבייטער דארפען ניט זיין פון די עדשטע צו נעהען אין סטרייק, אזוי לאנג וויי די וויכטיגסטע יוניאנס פון שפעדט האבען דעמוויייל נאך ניט ארויסגעפונע זייערע ארבייטער דארפען די אידישע ארי - בייטער זיך ניט איילען צו פארלאזען זיערע פלעצער.

קלאוקמאכער סטרייקען פאר זיך

ביז היינטיגען טאג זענען שוין אלייס נענאנגען אין סטרייק די נרעסטע צאהל פון די קלאוק מאכער. באלד צעהן א זייגער פריה האבען די ארבייטער פון די נרעסטע קלאוק שעפער פארלאזען די ארי - בייט.

אבער ווי מר. ש. האלדאווסקי, דער ארגאניזער פון די קלאוקמאכער האט ער - קלערהרט פאר א פארטאגער פון ,,זשורי נאל" איז דער נענעראל סטרייק ארויסנע רופען נעיואהרן פונקט אין דער צייט ווען די קלאוקמאכער האבען זיך אלזיו נע - נרויס ארויסנעזוכען אין א סטרייק צור לויפ זייערע אויפנעע טענות צו די בעלי בתים, און עס איז יוכער האס די קלאוק מאכער ווילען אויסקנצען דעם סטרייק פאר זייערע אויפנעע צוועקען אונאפהענ גיג פון דער אלגעמיינע סטרייק לאגע.

מר. האלדאווסקי האט ערקלערהרט, דאס די לאקאלען 14, 92 און 70 פון שיפטינג היינט ווענען דער נראנע פון וואך אדער שטיק ארבייט. דער דעזולטאט פון דער אפשטימונג ווערט אנאנסירט ווערען ביי א נענעראל מיטינג פון קלאוקמאכער מיט'ן צוויפע צו באשליסען די ווייטערדיגע אנדע - רונגען.

ציוניסטישע רעגיסטראציע אין וועסט טאראנטא

קאמפיין פאנגט זיך היינט אן. קאמיטעען ווילען היינט אויך אין שטאדט אהומנעהן.

אין וועסט טאראנטא (דושאנקשאן) פאנגט זיך היינט אפיציעל אן דער ציוי - ניסטישער רעגיסטראציאן קאמפיין, אלעם איז פארבראיטעט צו מאכען די רעגיסט ראציע פאר א נרויסען ערפאלג, כמעט אלע אידישע היזיער ווילען פון קאמיטעען היינט באזוכט ווערען אין עם איז זיכער אז יעדער אידיש קינד מאן אוך פרוי פון 18 יאהר אוך עלטער ווילען זיך רעגיסט ריזירן אלס בירגער פון ציון.

די רעגיסטראציע אין טאראנטא פונקט ווי אויך דער נאנצער פראווינץ איז יעצט אין פיליג אנגי. מען האט דאס האבען זיך שוין רעגיסטרירט אין טארא נדא איז נאך - ניט בעקאנט, עס ווערט נאך נעהרען אבער עס ווערט ארבייטער אי - ציוניסטן נעזאגט אז דער הונדערטער אי דען אין טאראנטא ווילען זיך רעגיסטרי - רען.

די נעגנוע צאהל ווייסען אידען עס האבען זיך שוין רעגיסטרירט אין טארא טא איז נאך - ניט בעקאנט, עס ווערט נאך נעהרען אבער עס ווערט ארבייטער אי - ציוניסטן נעזאגט אז דער הונדערטער אי דען אין טארא נד

רב מרייטעל

אן ערציהלונג פון אידי־ שען לעבען
פון מ. ספעקטאר

(פארטעציונג)

יאסעל האט זיך צוגעכאפט.

— האסט נאר ניט וואס צו לאכען, יאסעל, איך הערצהאלד דיר נאר נישט דאהיים דו זאלסט לאכען, איך וויל דיר מאפי נאר ערנסט דערציילן. כאפש דו וויסט עס אליין זעהר גוט, אז א איד וואלט זיך באמת קיין מאל ניט נעוואשען דאס פנים וואן ער זאל ניט גלויבען אז עס וועט דערפאר האבען שבד עולם חבא זאג מיר נאר, האסט אמאל נעזעהען א גוי, אפילו א פראסטען מוזשיק, וואן ער שטעהט אויף אין דער פרוי, זאל זיך ניט אבואשען אין פארקעמען, אויב שוינעמען דאס מויל, אויסטרוסלען דעם פעקל, צו די סויטע אין אריסנעמען אויף דער גאס וויל מעקס ? וויי אזוי פירדט זיך אבער א איד, וועגן עך שטעהט אויף פון שלאף ? נאר פרוילעך מיין איך דיר דערצעהלען אויב די ווייסט ניט אז איידעם בכלר צוואגען, קוקען זיך ניט. א איד, א איד'עם העכט זיך נאר איין שבת צום אנדערען, אום פרוילעך נעהמט דאס וויבב דעם מאן פארקערט — דאס איז נע רעכטם פאר א מיצוה ! היט זיך נאר צו זוי עהרליכע איידען פיהרען זיך : בוי זוי איז שטוב נעפינט זיך קיין מאל ניט קיין הרהורי־תשובה, אדער א שוך בערש כעל און נאך וואס טוב עם נאר ? דאס פנים איך רבבות שבת אום נאך ניט זיך אזוי פיל מיהען, ווי אזוי ווערט אבער א איד אזוי פיל מיהען ? איך וויל דיר מאכען א משל, אפשר ווערסט זיך אמאל אין אידישער שול אין ארץ־ישראל, ווען עס וועט דערפאר האבען שבד עולם חבא זאג מיר נאר, האסט אמאל נעזעהען א גוי, אפילו א פראסטען מוזשיק, וואן ער שטעהט אויף אין דער פרוי, זאל זיך ניט אבואשען אין פארקעמען, אויב שוינעמען דאס מויל, אויסטרוסלען דעם פעקל, צו די סויטע אין אריסנעמען אויף דער גאס וויל מעקס ? וויי אזוי פירדט זיך אבער א איד, וועגן עך שטעהט אויף פון שלאף ? נאר פרוילעך מיין איך דיר דערצעהלען אויב די ווייסט ניט אז איידעם בכלר צוואגען, קוקען זיך ניט. א איד, א איד'עם העכט זיך נאר איין שבת צום אנדערען, אום פרוילעך נעהמט דאס וויבב דעם מאן פרוילעך

פרעמדע פוושעטען

פון מ. מלמד.

אין דער פינסטער.

אלעין שפאנט דער ניטערער מענש אין דער פינסטערער נאכט. א קליין שטוב־ל ווייט זיך פון ווייטענס, ער קומט צו, קלאפט אן אין דער טיהר:

— עפענט! בעט ער זיך — איך בין דורכגענומען פון קעלט אין פון דיין קומען געהט א רויך. עפען, לאמיך זיך הערוואר מען אין דער נאהענטקייט פון א שטימע פון אינווענדיג האט ער נעהערט:

— נעה ווייטער ארומער מענש, אין דיין שטיבעל איז קעלטער נאך ווי אויך פעלער, אין א רויך פון פויין קומען מענטשן ניט יזהען — מיין האריז איז אין פייער.

און ווייטער בעט זיך דער מיידערער אנדערער:

— עפען! שרעקליכע נעשטאלטען אנען זיך נאך מיר אין דער פינסטערער נאכט, זיי דורשטען מיין לעבען. זיי ווילען מיך בעזיצען, און איך בין אין אנצוג משונע פאר שרעק. איך זעה. ליכט שפארט זיך ארויס דורך דיין טיר. עפען, זאלען מייכע אוינען ניט זעהען שרעק. יענע טוראדיגע נעשטאלטען אין דיין אויסרוהען ביי די שטראהלען פון דיין אמת.

טרוימער וואס דו ביזט! ענטפערט האס קול פון אינווענדיג — מיין שטיבעל איז ניט בעלויכטען, עס איז דיין ווילדע פארשטעלונג וואס מאלט אין אויס א ליכט שטראהל הינטער מיין טיר.

— הארלאזער מענש, ווילסטו מיך אוועקראזען צום שיקזאל הערהרעט צו ווערען? די ביזט געשטאלטען זיינען נאהענט הינטער מיר, אין דאך הען איך הערען אין דיין קול וואס פאר א גוט האסט דו האסט... עפען, איך האב ניט זיין אנדער טרויסט, אויסער דיך, מיין ברודער.

— אדוימער, דו זעהסט באמת טאקי א רויך וואס שטייגט פון מיין קומען אין א ליכט שטראהלט ארויס פון מיין מויך?

קוק נאך אכאהל, נאדמסו זיך ניט אם?

— איך שווער דיר, אז איך האב אליין דאס נעזעהען.

— דאן ענטשלדיג מיר, מיין ברודער. איך האב אליין ניט נעזוואוסט, אז איך באזיץ אין מיין שטיבעל די הימלישע ליכטקייט פון פייער אן די פרייד פון ליכט. קום אריין אין לאמיר בייזע פון דעם הנאה האבען.

— — —

— — —

אבער אין שטיבעל איז ניט נעווען קיין פייער, איך ניט קיין ליכט.

— האסט מיך נעגאזט! האס אויסגעוויזען דער ווייאדערדעל — דיין

מאזאלא איז ריינער מאלאד אין קאך איז געמאכט פון דאס חארץ פון קארען קערנדלאך

דורכאוים פרוכט

קיינע בהמה פעטס

קען נעניצט ווערען צו אלע צוועקען צען אין פאר מאלאד צוויקען. אך שמאט פוטער, רינדער פעטס, אל וו אויך א. א. וו.

פארלאנגט פון אייער גראסער.

די קענעדע סטארטש קא. לימיטעד

מאנטרעאל מאראנטא.

האמילטאן קוקט אויף טאראנטא.

האמילטאן, מאי, 31.

די ארבייטער פון האמילטאן קוקען מיט גרויס אינטערעס אויף די נעשעהנישען פון טאראנטא. זונטאג נאכמי־טאג ווען אפיציעלטען ווערען א מאס־מיטינג פון אלע ארבייטער.

פאלקס פעראין קווייטרונגען

ביי א ברית בי"ד הערי קאהען 30 מאי מראם עווענינ איז געזאמלט געוואהרען דורך ראובן בארענשטיין און פסח בלוויאל 5 דאלאר. מרם ראזען האס נעצעהלט האם געלה. מרם חוה ריטשמאן האס נעבראכט האם געהר צום פעראין.

דאניישאנס:

מרם אפריל האס דאניייטעט 5 דאלאר.

מיס לילי יאסען 1 דאלאר

מר. קעמאן 1 דאלאר.

מרם. בערמאן 72 סענט.

דער פאלקס פעראין - האנקט די מנדבים און זאמלער און ווינשט מזל טוב בי בעלי שמחה.

אברהם שער, פרעזידענט

אדיעזר משה קירשענבוים. סעקרעטער

1 6 6539

קווייטרונג פון ת"ת עץ חיים

א בר מצוה ביי אברהם סאלאדוש 20 דזשעראדד וועסט איז נעזאמלט געווארען 16 דאלאר, לייזער יאקובאוויטש א קינד פון 5 יאהר האס נעבראכט די נעלד אין תלמוד תורה.

די תלמוד תורה דאנקט די מנדבים אין ווינשט דעם בעל שמחה מזל טוב.

י. שידלאווסקי, פרעזידענט.

מ. דיזענהויז, סעקרעטאר.

1 6 6538

מושב זקנים קווייטרונגען

אויף א סעודת בר מצוה ביי מר. סאלאדוש פון 20 דזשעראדד סטריט איז נעזאמלט געוואהרען דורך מרם סלאה 13 דאלאר מיט 28 סענט. מרם ווייגראב האס גוט בעצאהלט דאס דער פינף יאהר־ריגער באטשיקעל אונזער זינגערל יאר קוסאוויטש זאל אפטראגען די סומע.

מאראנטאר היבו — בענעוואלענט

כאריטי האס נעשיקט 10 דאלאר.

מר. שוואריז פון 50 ביטדעם סטריט האס נעשיקט 5 דאלאר. דער מושב זקנים ווינשט מזל טוב אלע בעלי שמחות און דאנקט די מנדבים און זאמלער.

בעקער, פרעזידענט.

פעמריקאווסקי, קאסיטע

6543 6 1

בלוין חזן זולדאווסקי

איז אנשטענדיג, ריין און פאר־ויכטיג

אלם מוהל

אלע עלטערען פון קינדער זאלען דאס נעהמען אין אנבעטראכט ווייל דאס איז אין זייער איינענעם בעזעפיס. פאטרי־ליט קענען מיר אויך רופען אויף זייערע שמחות.

וואהנונג 62 בראנזווייק עווענוי און טעלעפאן פאלעדוש 1076.

האט איהר מורא פאר"ץ רעגען

דאן רופט אם די אלטע עקספיריענסר רופערס. דאמיניאן רופינג קא. 249 יוקליד עווענוי.

טעלעפאן פאלעדוז 7295.

10 6 6202

אפיס טעלעפאן פיין 5040

און ביין 5041

הויז טעלעפאן פאלעדוש 7009

י. זז. בראדי ב. א.

פון

האלים, ווילסאן און בראדי.

"בארריסטערס. סאליסיטארס. נאטאר־יום א. א. וו.

געלט צו לייהען

8—506 טעמפעל בילדינג, טארא־נטא.

קארנער ריטשמאנד און בעי.

די שענסטע אידישע
אינסטיטוציע
אין טאראנטא
איז אהן צוויפעל די נייע געבוידע פון'ם
אידישען זשורנאל
וואו עס נעפינט זיך דער סייוונ דעפארטמענט פון
ה. ווינבערג
BANKER

שפארען איז דער ערשטער טריט צו ערפאלג צו מאכען ערפאלג איז לע־בען, זעהט אז איז ער קינד זאל אנ־הויבען שפארען בייצייטענס נעווואוינט עס צו שפארען, און פאר־זיכערט זיין ער־פאלג איז לעבען

אן ניט נאר דארפט איהר זיי לערנען שפארען נאר לערנען זיך אליין שפארען

פראצענט ווערט געצאהלט אלע זעקס מאנאטען אויף א דאלאר און מעהר

קומט אריין אין מר. ווינבערגס סייווינג דעפארטמענט און נעהמט א סייווינג באנק, א זאך וועלכעס וועט אייך נוצען בריינגען

קלייבט ביי אייך אין הויז און דעפאנירט אין אידישען סייווינג דעפארטמענט

איהר דארפט קיין צייט פון אייער ארבייט ניט פארשוועדען. איהר קענט ארויינקומען נאך דער ארבייט, ווייל דער אפיס איז אפען

פון 9 אין דער פרי ביז 7 אין אוועגט

הויפט אפיס 251-53 קווין סטריט וועסט ארום מיקאל סטריט

קומט צו

לעווינטערין

קיפען באדגיינס

אין

פוירניטשור

לעווינטער ניט ארוים מעריידש לייסענס.

לעווינטער מאכט פערשיעדענע אפיידיהנסס.

פערנעסט ניט אן לעווינטער אין דער עלטסטער פארנישינג דיעלער אין טאראנטא וואו איהר קריגט פארניששור מיט סטאוום אן אנ־דערע ארטיקלען זעהר בוליג. פערנעסט ניט אן אייער פרייהד

לעווינטער

360 קווין וועסט

טעלעפאן אדעלייד 1306.

בעקאנטמאכונג צו אלע מענס קאסטמער שניידער

אזוי ווי אייך איז שוין בעקאנט דער נאמען

דשיקאכס און וזהן

די עסטפערט קאסטאם פענס מייקערס. מיר זענען שוין יעצט אימשטאנד צו פאר־בען די בעסטע היזוען, ווייל מיר האבען שוין דעם ריכטינען סעט ארבייטער אין אויך מאכען מיר היזוען פאר יעדען מאן פון אונזער אדער פון אייער מחותה. בעס־טע צופריעדענהייט גאראנטירט. פאר־געסט ניט מיין אדרעס.

דזשיקאכס און זוהן

עקספערטס קאסטאם פענס מייקערס.

513 קווין וועסט

טעלעפאן עדעלייד 2650

KASH'S

דישולערי סטאר

145½ קווין וו. טעל. ער. 3588

ספעשעל סייל

14 פערעס טשיינס 90 סענט

דיימאנדס לאוויליז

ערם און אוירינג־לער. מיט ספעשיל בילינג פרייזען אויך לויכטער גרא מאכאנס מיט רע־פארדס. קומט און איבערצייגט אייך.

קויפט די שעהנסטע אידישע און ענג־לישע רעקארדס פאר אייער מאכינגראף

אין חזן קאפאנס

שיפס קאנטאר

וואו אנדער פענט אויף בעקומען אינשור רינג פאר

פייער לייף אטאמאביל און בארגלערי

פון ד בעסטע קאמפאניעס.

אפיס 297 קווין סטריט. טעלעפאן אדעלייד 239, וואהנונג 73 בראנזווייק, טעלעפאן פאלעדוש 4149.

חזן קאפלאן נעהמט אן מוחלשאפט און סידור קרישן ווי אימער מיט די בעס־טע צופריעדענהייט. פארנעסט ניט אונזער פרייוד חזן קאפלאן.

פאטאגויף די איינציגע אידישע וינדא קלינינג קאמפאניע

מיר אמענדען צו אלערהאנד הויז, פעקטארי, אפיסעס און סטאר קלינינג, בעסטע ארבייט צו די בילינגסטע פרייזען. מיר מאכען קאנטראקטען מא־נאליד און יעהר־ליך. 10 מעראלי סטריט. טעלעפאן עדלייד 3087

אוועגדען און יום־טובים טעלעפא־נירט קאל. 5619

NEW YORK WINDOW CLEANING COMPANY, 10 TERAULEY ST

מאקס סינגל 292 יוקליד עוו. טעל. עדלייד 5598.

דער איינציגער האלסייל פארקויפער אין טאראנטא פון די אויבענדערי מאהנטע אויסנעצייכענטע ברענדס.

איהר צו באקומען קאלינקס בייער ביי די אנטעריא סאדא וואסער קאמפ. 229 מארקהעם סטריט טעלעפאן קאלעדוש 4199

THE DAILY HEBREW JOURNAL

H. Winberg, Pres. & Gen. Mgr.
The Only Daily Jewish Newspaper in the Province of Ontario
• PUBLISHED BY •
— CANADIAN JEWISH PUBLISHING CO., LTD. —
251 - 253 Queen Street West — Telephone Adelaide 3967
Subscription Rates — $5.00 Per Year
Single Copy — 2 Cents

Entered as Second Class Mail Matter at C.P.O. Toronto Ontario January 22nd. 1913

צו די אידישע סטרייקענדע ארבייטער

דער גענעראל סטרייק, וועלכער איז ארויסגערופען געוואָרען אלס סימפאטיע - סטרייק צו העלפען די מעטאל - ארבייטער צו באקומען זייערע פאדערונגען, טרעפט שוין היינט אריין אין זיין דריטען טאג.

דער סטרייק, וועלכער איז ארויסגערופען געוואָרען פרייטאג פריה, שטעלט דערווייל נאך ניט פאר דאם, וואס א גענעראל - סטרייק דארף זיין. פון די צענטראלע טויזענדער ארבייטער, וועלכע האבען זיך געדאַרפט אנשליסען אין סטרייק, זענען דערווייל ציגעשטאנען א קלייניר טייל, אין זען די שווערע יוערען געשריבען, איז נאך ניט באוואוסט זיין וייטערדיגע אויסברייטונג. שנאפאק

דערווייל האבען די אידישע ארבייטער גארן געענטפערט דעם סטרייק - רוף, וועלכעם באשטעטיגט אן איבערגעם מאהל, אז די אידישע ארבייטער זענען קלאסען - באוואוסטזיניג, אין אז דער סאלידאריטעטס - געפיהל האט דערגרייכט ביז זיי צו א חויבער מדרגה.

מיר דארפען זיך מיט דער אידישער ארבייטער באוועגונג ניט שעה - טען, אין די גאנצע ציגע אידישע קהלה מעג שטאלצירען מיט דער באצי - הונג פון דעם אידישען ארבייטער.

די היגע אידישע קהלה זייסט שטענדיג די פליכטען, וועלכע זי האט צו איהר מאיריטעט — דעם אידישען ארבייטער, אין די אידישע ארבייט - טער באוועגונג. דארף היינט, אין דער יעצטיגער אנרוהיגער ציים בעט דענקען, אז אויך זי האט פליכטען צו דער היגער אידישער קהלה.

מען קוקט אין אידישען ארבייטער מיט הונדערטער איינגן. זיין יעדע באוועגונג ווערט אויפמערקזאם נאכגעפאלגט פון יעדע פארבייסענע שנואים פון ארבייט. וועלכע וואלטען וועלען דעם סטרייק אין בלוט דער שטיקען. יעדע פערזאנען זענען פעהיג אויף אלעס. זיי וויסען ניט פון קיין נרענעצען. פאר זיי איז יעדער מיטעל הייליג, שטאלצירען זיי דאך עפעס מיט די ציעל - קלינגענדע פראזען, אז זיי באשיצען די רעכטע פון דעם ביזיגער אבוואוהל אוא זאך, זיי דער אלגעמיינער ביזיגער, איז נאר ניטא.

נאך פיעל פריהער איידער דער סטרייק האט זיך דא אנגעפאנגען, האט שוין דער היגער „אויזניג טעלעגראם" געשריבען וועגען ש. קאל - האפסקי'ס סטרייק - באפעהלען, אין סדר דושאהן וויליסאן. אויבער פון די וועסטערנען פון דעם קאנאדעץ ישוראניזם. האט זיך צוגעאיילט צו טעלע גראפירען צו דער לאנדאנער „טיימס". וועמענס קארעספאנדענט עד איז, אז דער גאנצער סטרייק איז פארורזאכט געוואָרען פון די אידיש - טאטארען.

קיטט צו פאהרען א דעלעגאט פון דער וויניפעגער סטרייק - קאמיטע, אן עכטער שאטלענדער. וועלכע גלייך אין דעם שוואַרען מאָ'דיגע „אויז - ניג טעלעגראם" צוריקט, אז עס איז עקלמען צופאהרען „איי - הושו".

זיי, די שוואַרען מאהניקעס און רעאקציאנערען מכל המינים, זיי, די פארביסענסטע שונאים פון ארבייט, וויייסען, אז די פאדערונגען פאר א קירצערע ארבייטס - וואך, אין „קאלקטיוו בארגיינינג" זענען פאפולערע פאדערונגען, פאפולער ביי אלעמען, פאפולער ביים גרעסטען טייל פון דער באפעלקערונג, אין זיי זוכען צו קעמפען נעגען די נערעכטע פאדערונגען מיט העזן - מיטלען, מיט זוכען ארויסצוברענגען ראסען - האס, אין אזוי אפצוציהען די אויפמערקזאמקייט פון די אמת'ע סטרייק ווענ.

רוהע אין ארדנונג — דאס איז געוויזען דער רוף פון דער וויניפעגער סטרייק - קאמיטע, וועלכע אין דאנקט צו דער רוהיגער האלטונג פון די ארבייטער האט פיעל צוגעטראגען צו דעם גוטען רעזולטאט פון דעם סטרייק.

מיר דארפען זיך מיט דער אידישער ארבייטער באוועגונג ניט שעה - טען, אין די גאנצע ציגע אידישע קהלה מעג שטאלצירען מיט דער באצי - הונג פון דעם אידישען ארבייטער.

די היגע אידישע קהלה זייסט שטענדיג די פליכטען, וועלכע זי האט צו איהר מאיריטעט — דעם אידישען ארבייטער, אין די אידישע ארבייט - טער באוועגונג, דארף היינט, אין דער יעצטיגער אנרוהיגער ציים בעט דענקען, אז אויך זי האט פליכטען צו דער היגער אידישער קהלה.

מען קוקט אין אידישען ארבייטער מיט הונדערטער איינגן. זיין יעדע באוועגונג ווערט אויפמערקזאם נאכגעפאלגט פון יעדע פארבייסענע שנואים פון ארבייט. וועלכע וואלטען וועלען דעם סטרייק אין בלוט דער שטיקען. יעדע פערזאנען זענען פעהיג אויף אלעס. זיי וויסען ניט פון קיין נרענעצען. פאר זיי איז יעדער מיטעל הייליג, שטאלצירען זיי זיך עפעס מיט די ציעל - קלינגענדע פראזען, אז זיי באשיצען די רעכטע פון דעם ביזיגער אבוואוהל אוא זאך, זיי דער אלגעמיינער ביזיגער, איז נאר ניטא.

נאך פיעל פריהער איידער דער סטרייק האט זיך דא אנגעפאנגען, האט שוין דער היגער „אויזניג טעלעגראם" געשריבען וועגען ש. קאל - האפסקי'ס סטרייק - באפעהלען, אין סדר דושאהן וויליסאן. אויבער פון די וועסטערנען פון דעם קאנאדעץ ישוראניזם. האט זיך צוגעאיילט צו טעלע גראפירען צו דער לאנדאנער „טיימס". וועמענס קארעספאנדענט עד איז, אז דער גאנצער סטרייק איז פארורזאכט געוואָרען פון די אידיש - טאטארען.

קיטט צו פאהרען א דעלעגאט פון דער וויניפעגער סטרייק - קאמיטע, אן עכטער שאטלענדער. וועלכע גלייך אין דעם שוואַרען מאָ'דיגע „אויז - ניג טעלעגראם" צוריקט, אז עס איז עקלמען צופאהרען „איי - הושו".

זיי, די שוואַרען מאהניקעס און רעאקציאנערען מכל המינים, זיי, די פארביסענסטע שונאים פון ארבייט, וויייסען, אז די פאדערונגען פאר א קירצערע ארבייטס - וואך, אין „קאלקטיוו בארגיינינג" זענען פאפולערע פאדערונגען, פאפולער ביי אלעמען, פאפולער ביים גרעסטען טייל פון דער באפעלקערונג, אין זיי זוכען דאהים צו קעמפען נעגען די נערעכטע פאדערונגען מיט העזן - מיטלען, מיט זוכען ארויסצוברענגען ראסען - האס, אין אזוי אפצוציהען די אויפמערקזאמקייט פון די אמת'ע סטרייק ווענ.

רוהע אין ארדנונג — דאס איז געוויזען דער רוף פון דער וויניפעגער סטרייק - קאמיטע, וועלכע אין דאנקט צו דער רוהיגער האלטונג פון די ארבייטער האט פיעל צוגעטראגען צו דעם גוטען רעזולטאט פון דעם סטרייק.

מיר דארפען זיך מיט דער אידישער ארבייטער באוועגונג ניט שעה - טען, אין די גאנצע ציגע אידישע קהלה מעג שטאלצירען מיט דער באצי - הונג פון דעם אידישען ארבייטער.

די היגע אידישע קהלה זייסט שטענדיג די פליכטען, וועלכע זי האט צו איהר מאיריטעט — דעם אידישען ארבייטער, אין די אידישע ארבייט - טער באוועגונג, דארף היינט, אין דער יעצטיגער אנרוהיגער ציים בעט דענקען, אז אויך זי האט פליכטען צו דער היגער אידישער קהלה.

מען קוקט אין אידישען ארבייטער מיט הונדערטער איינגן. זיין יעדע באוועגונג ווערט אויפמערקזאם נאכגעפאלגט פון יעדע פארבייסענע שנואים פון ארבייט. וועלכע וואלטען וועלען דעם סטרייק אין בלוט דער שטיקען. יעדע פערזאנען זענען פעהיג אויף אלעס. זיי וויסען ניט פון קיין נרענעצען. פאר זיי איז יעדער מיטעל הייליג, שטאלצירען זיי זיך עפעס מיט די ציעל - קלינגענדע פראזען, אז זיי באשיצען די רעכטע פון דעם ביזיגער אבוואוהל אוא זאך, זיי דער אלגעמיינער ביזיגער, איז נאר ניטא.

נאך פיעל פריהער איידער דער סטרייק האט זיך דא אנגעפאנגען, האט שוין דער היגער „אויזניג טעלעגראם" געשריבען וועגען ש. קאל - האפסקי'ס סטרייק - באפעהלען, אין סדר דושאהן וויליסאן. אויבער פון די וועסטערנען פון דעם קאנאדעץ ישוראניזם. האט זיך צוגעאיילט צו טעלע גראפירען צו דער לאנדאנער „טיימס". וועמענס קארעספאנדענט עד איז, אז דער גאנצער סטרייק איז פארורזאכט געוואָרען פון די אידיש - טאטארען.

קיטט צו פאהרען א דעלעגאט פון דער וויניפעגער סטרייק - קאמיטע, אן עכטער שאטלענדער. וועלכע גלייך אין דעם שוואַרען מאָ'דיגע „אויז - ניג טעלעגראם" צוריקט, אז עס איז עקלמען צופאהרען „איי - הושו".

זיי, די שוואַרען מאהניקעס און רעאקציאנערען מכל המינים, זיי, די פארביסענסטע שונאים פון ארבייט, וויייסען, אז די פאדערונגען פאר א קירצערע ארבייטס - וואך, אין „קאלקטיוו בארגיינינג" זענען פאפולערע פאדערונגען, פאפולער ביי אלעמען, פאפולער ביים גרעסטען טייל פון דער באפעלקערונג, אין זיי זוכען דאהים צו קעמפען נעגען די נערעכטע פאדערונגען מיט העזן - מיטלען, מיט זוכען ארויסצוברענגען ראסען - האס, אין אזוי אפצוציהען די אויפמערקזאמקייט פון די אמת'ע סטרייק ווענ.

רוהע אין ארדנונג — דאס איז געוויזען דער רוף פון דער וויניפעגער סטרייק - קאמיטע, וועלכע אין דאנקט צו דער רוהיגער האלטונג פון די ארבייטער האט פיעל צוגעטראגען צו דעם גוטען רעזולטאט פון דעם סטרייק.

די אמתע פיהרער פון דער וועלט

די קונציגקייט פון גרויס בריטאניע'ס דיפלאמאטיע און דער סוד פון ענגלאנד'ס ערפאלג

פון לעאן זלאטקאף.

"דייטשלאנד וועט נעווינגען שלאכ - טען און ענגלאנד וועט נעווינגען די מלחמה" — איז נעווען מיינע א שטי - מעלע נבואה וואס איך האב אויסגע - דריקט מיט א לייכטען זיניגן נאך אין אנהויב פון דער מלחמה. איך האב עס דאמאלס נעזאגט ניט אלס נבואה נאר אלס קאמפלימענט צו בריטישע דיפלאמאטען. פאר וועלכע איך האב אלע מאהל נעהאט גרויס דרך ארץ. מיין שפרוך האט זיך עהווזען אלס ריכטיגע נבואה. דייטשלאנד האט נע - וואונע פיעלע שלאכטען. אין ענגלאנד האט נעהאלטען ביים פערלירען אבער ענגלאנד'ס דיפלאמאטיע האט נעווואנגען צוואנציג נאציאנען אין בע - זאנדערם די יונייטעד סטייטס. אין דאם האט נעבראכט דעם נצחון פון די עלייס.

די ווירקואמקייט פון ענגלאנד'ס דיפלאמאטיע בעשטעהט דערין וואס זי נעבט ניט קיין נראבען צוואנג סיידען זי מוז. וואו עס איז נאר מעג - ליך איינשטימען מיט העפליכקייט, מיט דיפלאמאטיע, מיט א פריינדליכע פשרה ציהט זי עס אימער פאר צו דער בעגיינונג פון כח. ענגלאנד'ס פלאמאטען זיינען פיינע מענשען-קע - נער, און דרינגען אריין זוי זויט מעג - ליך אין דעם נעמיטה פון די פעל - קער מיט וועלכע זיי האבען צו טהאן. אין דעם וועלט מאפפ וואס אין איצטער נעהויבען צו ענדע האבען זייט זיי בעגוט ניט קיין נראבען צוואנג סיידען זי מוז. וואו עס איז נאר מעג - ליך איינשטימען מיט דער אויפ - פאסונג פון דיפלאמאטיע, מיט העפליכקייט, אין מיט פריינדליכע פשרה ציהט זי עס אימער פאר צו בעגיינען. די ווירקואמקייט פון ענגלאנד'ס דיפלאמאטיע בעשטעהט דערין וואס זי נעבט ניט קיין נראבען צוואנג סיידען זי מוז. וואו עס איז נאר מעג - ליך איינשטימען מיט העפליכקייט, מיט דיפלאמאטיע, מיט א פריינדליכע פשרה ציהט זי עס אימער פאר צו בעגיינען.

„א פרוי׳ם טרעהרען"

א ראמאן אוים דעם אידישען לעבען אין רוסלאנד און אמעריקא.

(פספעציעל געשריבען פאר׳ן „אידישען זשורנאל").

פון ב. בראָיַן.

(36-טע פארזעצונג)

פון רחל׳ען צישוי׳בערטע האָר און איהר ענטבלויזטער בהוקע האָט סעמיאָן אלעם פארשטאנען. ער האָט אבער נע־ וואלט נעבען איהר א געלעגנהייט צו ברויגען עס אין אדרונג, האָט ער אפ־ גענודעט אלעמעגס אויפצומיט דעם וואס ער האָט פלוצלונג, א זאָג געטון :

— איהר זעהט דארטען, וואו דער רויך ועהט זיך אין אינזער גרויסע שוע־ בעל פאבריק אין וועלכער עס זענען בא־ שעפטיגט איבער פיער טויזענט ארבי־ טער. די פאבריק איז אין א דערביי־ גער שטערטעל, ווועלכע איז ניט מעהר ווי דרייסיג ווייכסט פון דאנען. אלע האבען געוועהנעט זייערע בליקען אהין, אפילו יאקאב.

גראדע אין דעם טאָג האָט סעמיאָן ניט נאכגעקוקט רחל׳ען וואוהין זי איז גע־ גאנגען, ווייל, ער סעמיאָן איז צו שטארק פארנומען געווען, אלס מיטגלידער פון צענטראל קאָמיטעט פון די סאציאליסטען רעוואלוציאנערען זאָל זיך אינטערי־ עהרען צו זייער צישפּרעך האבען זיי גערעדט אדומגעהענדיג, אין אזוי האבען זיי זיך אנגעשטויסען אויף יאקאב׳ן מיט רחל׳ען.

• יאקאב איז זיכער נעווען אז סעמיאָן האָט זיי נאכגעשפּיאָנירט, אין ער האָט אויהם ביישוויליג געשטעגרט. ער איז רע־ לייבער געשטאנען גרויס זיך אפצורייבען מיט אויהם ווי עס גהעהר צו זיין. דערוי־ הענדיג אבער די אנדערע מיטגליעדער פון, איז אויהם אביסעל דער מיט אפגע־ פאלען.

סעמיאָן איז זיכער נעווען אז דער לומפ האָט זיי פארואכזומליקט אין זי, די נאאיוויע האָט זיך נעווים ניט נעווואוסט צו ווערען.

האָט כלום האָט אויהם אין קאָפּ נע־ יעצט, יערער אדער אין מיסקול אין זיין תערפער אין ווי שטארק אנגעצויגען נעווען, ער האָט נאר נעפיהלט ווי זיך אפצורי־ עכענען מיט דעם דאזיגען לומפ. אבער אן אנדער נעדאנק, א מיהר שרעקלי־ כערער וועלכען ער האָט ועהר שטארק נעווואלט פארטריבען פון זיך איז אים אין קאָפּ נעקומען.

„אין אפשר האָט זי עס מיט איהר אייגענעם ווילען נעטון ?

דער דאזיגער נערואנק האָט איהם שיעור משונע, נעמאכט, ער האָט נע־ מוזט צוזאמענגעהמען אלע זייגע קרעפטען „אום ער זאָל ניט צוזאמענברעכען. ווי א צוגעשפּיטצער איז ער נעבליבען פון לויפּ, ווי אויף פּאָאַ איז אים דאָס זיך ניט נעקומען ריכטער.

אין דער צייט איז שוין רחל׳ע פאל־ שטענדיג צו זיך נעקומען. די האָט איהרע האָר און די קלייד׳ער אין אָרדנונג בראכט און איז אויף די פים נעשטאנען. אבער אין איהר איז נאָך אלץ נישט אויפגעהויבען אין איהר האָט אלעס נאָך נעקאכט.

איהרע שיהנען, נרויסע שוואַרצע אויגען האָבען אזוי פיעל לעבעט אין מיט־ לייד אויסגעדריקט צו סעמיאָנען, אז וועז סעמיאָן וואָלט עס נעוואהרען וואָלט ער זיך דער גליקליכסטער נעפיהלט.

איהר איז דאָס הארץ צובראכען גע־ וואהרען ביי דעם נעדאנק, וויי פיהלט נע־ באָך סעמיאָן אין וויפיעל ליידעט ער דער־ פון וואָס ער האָט פלוצלונג, א זאָג נעטון :

— איהר זעהט דארטען, וואו דער רויך ועהט זיך איז אינזער גרויסע שוע־ בעל פאבריק אין וועלכער עס זענען בא־ שעפטיגט איבער פיער טויזענט ארבי־ טער. די פאבריק איז אין א דערביי־ גער שטערטעל, וועלכע איז ניט מעהר ווי דרייסיג ווייכסט פון דאנען. אלע האבען געוועהנעט זייערע בליקען אהין, אפילו יאקאב.

גראדע אין דעם טאָג האָט סעמיאָן ניט נאכגעקוקט רחל׳ען וואוהין זי איז גע־ גאנגען, ווייל, ער סעמיאָן איז צו שטארק פארנומען געווען, אלס מיטגליעד פון צענטראל קאָמיטעט פון די סאציאליסטען רעוואלוציאנערען זאָל זיך אינטער־ עהרען צו זייער צישפּרעך האבען זיי גערעדט אדומגעהענדיג, אין אזוי האבען זיי זיך אנגעשטויסען אויף יאקאב׳ן מיט רחל׳ען.

• יאקאב איז זיכער נעווען אז סעמיאָן האָט זיי נאכגעשפּיאָנירט, אין ער האָט אויהם ביישוויליג געשטעגרט. ער איז רע־ לייבער געשטאנען גרויס זיך אפצורייבען מיט אויהם ווי עס גהעהר צו זיין. דערוי־ הענדיג אבער די אנדערע מיטגליעדער פון, איז אויהם אביסעל דער מיט אפגע־ פאלען.

סעמיאָן איז זיכער נעווען אז דער לומפ האָט זיי פארואכזומליקט אין זי, די נאאיוויע האָט זיך נעווים ניט נעווואוסט צו ווערען.

האָט כלום האָט אויהם אין קאָפּ נע־ יעצט, יערער אדער אין מיסקול אין זיין תערפער אין ווי שטארק אנגעצויגען נעווען. ער האָט נאר נעפיהלט ווי זיך אפצורי־ עכענען מיט דעם דאזיגען לומפ. אבער אן אנדער נעדאנק, א מיהר שרעקלי־ כערער וועלכען ער האָט ועהר שטארק נעווואלט פארטריבען פון זיך איז אים אין קאָפּ נעקומען.

„אין אשר האָט זי עס מיט איהר אייגענעם ווילען נעטון ?

דער דאזיגער נערואנק האָט איהם שיעור משונע, נעמאכט, ער האָט נע־ מוזט צוזאמענגעהמען אלע זייגע קרעפטען „אום ער זאָל ניט צוזאמענברעכען. ווי א צוגעשפּיטצער איז ער נעבליבען פון לויפּ, ווי אויף פּאָאַ איז אים דאָס זיך ניט נעקומען ריכטער. אידער ער ניט זיין ענטשידונג ארוים. זי האָט נעפיהלט אז איהר וואָלט לייבער נעווען א גרוב זאָל זיך אונטער איהרע פים עפענען אין זי זאָל לעבעדיגער הייט באנאבען ווערען, איידער קוקען סעמיאָנען אין די אויגען. דאָס אונזיכער־ הייט, ניט ווייסענדיג ווען סעמיאָן איז צור נעקומען האָט איהר נעמאכט בלויבען אז ער האָט אלעס נעזעהען.

סעמיאָנס ״ערשקליכער נערואנק איז נאָך שטארקער באשטעטיגט נעווארען דערמיט וואס רחל׳ע האָט זיך איהם נע־ שעהמט צו קוקען גלייך אין די אויגען. דאָס וואָס זי פיהלט זיך שולדיג איז דער בעסטער באוויזן, אז זי איז דעם פאר־ ברעכען באנאגענ.

עס האָט איהם אנגעפאנגען שטיקען אין האלז, ער האָט מיהר רייבען ניט נע־ קענט, ער האָט נעפיהלט ווי ארויסווואר־ פען זיך איוף איהר האלז און זיך גוט אויס וויישען. זאָגען איהר א, ער האָט מיטליידיג מיט איהר, אז ניט זי, נאָר ער, דער לומפ וועלכער האָט זי פארואונדליקט איז אין אלעס שולדיג. ער האָט אבער מיהר קיין ווארט ניט נערעדט. זיך פארזיכע־ דיג פאר זיי גלייך מיט זייגע נעסט זענען זי אלע מיהר אויפן, און ערשט דאן האָט רחל׳ע אויפגעהויבען איהרע אויגען און האָט איהם נאכגעקוקט.

אונזער ווינקל

קינדער ליעדער

פון ז. באלאבאן.

זייגען מיר צוויי ברידערלאָך,
בעזונקע און איך :
האבען מיר אפטמאָהל ביידע
א קריעג צוויישען זיך.

ער זאָגט : ער איז א ניטער.
איהם ליעבט דער זיידע מעהר ;
זאָל איך : איך בין בייס זיידען
לייבער נאָך ווי ער.

פרעגען מיר בייס זיידען,
זאָגט ער : בזיידע ליעבער ;
נעבען מיר זיך העכערלאָך,
בעטען מיר זיך איבער.

האט דער זיידע נעשיינקט אויף ניסלעך,
מיר אין קליינעם בעני :
נעמעבען מיר אלעמען ניקשל
אן איהם — א נייע פעני.

די נוטע שולמית

א מעשׂה׳לע פון נ. בריק.

(נעווידמעט מיין פרייונד מאטענקא)

א מיידעלע מיט אלע סימנים איז שוליה נעווען : שענהן, ווי די ווילט, לויט יענ דער טאָג אין נוט ווי א פלאָד, נישט אומזיסט האט מען זי „די נוטע שולמית" נערופען. יעדער האט זי נע־ ליבט. פיעלע טאטעס און מאמעס האבען שטענדיג אדער אין רויטינגארד, אדער ווי ער רופט זיך בייא איהר מאן סעמיאָן. ווי דאָס האָט נעטון, ווייס קיין מענש נישט אבער ווי עס איז אבער נאָר קיין מעגש נישט אין פּלוי טאָר זיך מיט איהם נישט באנעגענען. שולמית האט אבער מיט איהר ערצעלע נעשפּילט אז אלע מענשען זיינען נלייך, זי האָט איהמצופּונען אז צווישען אריטע קינדער זיינען פארהאן פיעל בעסערע אין פעהי־ גערע ווי צווישען די רייכע אין האָט זיך ערצעהלט נע׳חבר׳ס נאר מיט קינדער פון אריטע עלטערען. יעצט פארשטעהט איהר שוין קינדערלאָך, פאר וואס איהרע מאטע ־ מאמע זיינען אויף איהר ברוגז נעווען ?

איינמאָהל אין א מאָמער ווינטער נאכט, אין דרויסען איז נעווען פינסטער, נרויסע שנייגע, דער פראסט האָט נעברענט, א שרעקליכער ווינט האָט נעבלאזען מיט אזא מאכט, אז ס׳האָט זיך איינמענוויזען אז אר ווייל אלעס חרוב מאכען ; שולמית איז שוין אין בעט נעלעגען. פלוצלונג האָט זי דערהערט, ווי עמיצער קלאפט אין טיר אין מאקע באלד אויף איהר מא־ מע קול : „עהט אויף נעזונטערהייט", האָט זי צו עמיצען נעשריגן : „ביי מיר איז נישט קיין הכנסת אורחים, קיין אכסניה פאר ערמיע לייט !" אין אין אויינבליק איז שוין שולמית ביי דער טיר נעווען. דאָרט איז נעשטאנען אן אלטער, ועהר אלטער אריסאן, ער האָט אין נאכ־ צען נעמיטערט, ווי א בלאט ; זיינע קליי־ דער זיינען נעווען צערישען. דאָס פנים אן דער הענט זיינען בלוי נעווען פון קעלט, די אויגען רויט ווי פייער. און זי האָט עפּעס אויף איהם אזא רחמנות דער־ פיהלט, אז זי האָט מיט כעס אויפגע־ שריען : „מאָמע, אויב דו לאָזט נישט אריין קינדערלאָך, פאר וואס איהרע מאמע ־ מאמע זיינען אויף איהר בוז נישט נעפּיגען !" אין שולמית האָט אויפגע־ מאכט.

אלטען אריסאן האָט זיך אריינגע־ שטיינגארד, אדער ווי ער רופט זיך בייא איוף סעמיאָן שענאנגאלד.

יעדעס ווארט פון יאקאב׳ס מויל איוף סעמיאָנען האָט רחל׳ען הארץ ווי מיט מעסער נעשניטען אין זי האָט שוין חרטה נעקאָכט פאר וואס זי האָט עס איהם אלעס דערצעהלט.

(פארזעצונג קומט.)

סטענדערס וועלכע וווערען קיינמאהל ניט באזיצט

סימבאלען פון איבערמאכט, שהרליכקייט, אין פיהרערשאפט.

די פלאגען פון דער קענקרייך פארטיידיגען די אינטערעסען פון אלע ביישיגע אונטערטאנען, דער נאכען „אקיעפ" פארהיט די וועלכע נוצען

O'Keefe's

אימפיריאל ביער

איין לאגער און סטאט

נעמען, מיסרעפרעזענטאציע, ניט קיין נוטע קוואליטעטס אין שלעכט ווירקענדע נעשיאדען. קיפּס אקיעפּס אינער אין זייט זיבער אז איהר האָט נוטע אנגענעהמע טאניק נעטראנקען וועלכע זיינען וויסענשאפטליך פאברייצירט אונטער די טאכיקסטיע צוישטענדע.

„אקיעפּס" — פארקויפּס אין האָטעלען רעסטאראנטען, לאכטיש האוטעלס אוז רעס־ רעשמענט פלעצער.

אקיעפּס טאראנטא

מיין 4202.

די „מעלות" בראקטער פון דיעזען סארט האט אן אינטערנאציאנאלע רעפוטאציע

א פראבע פעקעל וועט בריינגען א שנעקע איבערצייגונג

אונטערזוכונג וועגען הויבע פרייזען אויף לעבענסמיטעל

פארשלאג אין פאדלאמענט א קאמיסיע זאל אויספארשען די אורזאכען פון די איצטיגע הויבע פרייזען.

אטאווא מאי 29

סער טהאמאס ווהייט, פיואנץ מיי־ ניסטער פון מענדע האט נעלאזט זייענו ראט ער האט פארבאריים א פארשלאג אונטערזוכונג וועגען די אור־ זאכען פון די איצטיגע הויבע פרייזען. סער טהאמאס ווהייט האט נעזאגט אז דער קאמיסיע וועט אויך נעהן אין פראבינץ קוועבעק אריבער צו זעהן ווי עס שטעהט דארט מיט דער פראדוקציע פון פלייש, בוטער, אייער, קעז, אפּפּלען, קארטאפּפּלען, הייא, האָלץ, פּאפּיר, לעדער, וואָל, קאטאן, פישעריי, מינעס, מעטאלען, אסבעסטאס, פּעלץ, פּעטראליום, נאטורעל גאז, וואסער־קראפט, עלעקטריסיטי, קאל, אירן, סטיל, קאפּער, ניקל, לעד, זילבער, גאלד, פּלאטינע, קאנסטרוקציע פון עיזענבאן, שיפּס, ווענען, מאשינען, אפּפּאראטען, אלע מינעראלס, מעטאלען, מאניפאקטורעס, אגריקולטור, פרוכטען, ווייז, ווייזען, ווייזען, ווייזען

ארץ ישראל פריהיסם פארזאמלונג

היינט אוועסט 1-שעז יוני, 8 אזייגער

אין סמרענד מאַסטער, יאנג סטריט

די צוקונפט פון ארץ ישראל!

אלע אריגען קוקען יעצט נעשפאנט צום מזרח — וואס וועט זיין ארץ ישראלס צוקונפט — וי אזוי אוך וועלכע יסודות זאל ארץ ישראל געבויט ווערען. אום עם זאל געשאפען ווערען אן אמת דעמאקראטישע אידישע הים פאר אלע קלאסען אידען? — די פראגען זע נען יעצט בי אלעמען אויף די ליפען.

פראפעסאר חיים פיינמאן

פון ניויארק סעקרעטאר פון דער פועלי ציון פארטיי וועט זונטאג 8 א זייגער אין אוועגט פארעגטפערען דיעזע פראגען אויף דער גרויסער פארזאמלונג

אלע אידען קומען היינט אוועגט צו דער פריהיסם פארזאמלונג.

ארגאנזירט פונם פועלי ציון פאראיין

מינסקער פעדרשער
און מאסאזשיסט

L. YACCINE

עלעקטריק מאסאזש פאר קאפ שמערצען און רעמאטיזם. איך שטעל באקעם צו יעדער צייט. אומבאקענט מיר רופען א היים פאר באקעם שטעלען. מיין אפיס:

294 Queen St. W.

טעלעפאן אדעלייד 2698

מאטינעע 10, און 15 סענט.
אפענדס 10, 15 און 25 סענט.

HIPPODROME

די וואך פון יוני דעם 2טען,
זאטהע פרעזענטירט עטוואס ספעציעל עלעם, ספעציעלע פישטור,

פעניע ווארד

אין א שטארקער דראמא.

„דער גשרי פון די שוואכע"

כיעי און מעק, כאם אין פארט, וועלי און מון, מאטהי נייעס אין האראלד לאיד מאכערס.

LOEW'S

לאמו"ס יאנג סטריט מהאמטער

אונאונפערדראכטן
13 מינוט בין 11 נאכמיטאג
נאכמיטאג 10 סענט. 15 סענט.
עוונינג 10 סענט 15 ס. און 25
טעל. מיין 3600 — חיי פלאם ווארעווי באסם מיטם רעזערוויד.

די וואך פון יוני דעם 2טען.

עלים בריידי אין איהר גרויסען שאנם

א העכסט שפאנענדע און אינטערעסאנטע בילד פון אנפאנג ביז דעם סוף. הערבערט האנס, דושעס גאלדי, לע אשען און דאפרעס, ערנעזט אין פראנקרייך. די מאוכא דוא, עדא דעלברידוש טריא. לואים ווייבערטליכע נייעס בילדער. בריידי אן מאתאני, מאט אן דזשאי מארטונס. די פארשטעלונגען אין ווינטערגארדען וואו די פלעצער זייגען רעזערווירט זייגען דיזעלבע וואו אין לאום טעאטער.

שיקם גערט נאד פוילען

אייער גערט פאלשטענדיג נא ראנטירט

סיטיזען פרייפערס אפליקיישאנס אן פארמס שנעל אין. קארעקט אויסנעי פיהלט ביי אונז

גוראפסקי'ס 113 Queen St. W. Toronto Ont.
171 James St. N. Hamilton Ont

נאר אין איין פלאץ

מ. שלאכטער

דער באקאנטער פאטאגראפער לאזט זויסען אלע זיינע פיעלע פרוינד אין קאסטומער, דאם ער האם אויפגענעבען זיין פלאץ אין 280 קווין וועסט, און אן ער האט יעצט נאר איין פלאץ אין

452 קווין סטריט וועסט

אין מיין פאטאגראפיע וועל איך יעצט קענען ווידמען מעהר צייט צופריי־ דען צושטעלען אלע מיינע קאסטומער.

מ. שלאכטער 452 קווין סטריט וועסט

מיר פארנרעסערען איך בילדער, און איהר קענט בי מיר באקומען אלע „סופלאים" ווי קאראקס, פילמס און דאס גלייכען.

קויפט אין אייניגען אידישען פלאץ פון פאטאגראף „סופלאיס".

אידען וואו זענען אייערע קעפ

איך האב פאר זיי העטס און קעפס צו מאניפעקטשורערס פרייזען.

די בעסטע העטס מיט די בילינסטע פרייזען קענט איהר באקומען בי מר. ווייגער. איין אויסוואהל פון קע פס און קינדער העטס. פארשיידענע קאלירען און סטיילס צו באקומען

696 קווין וועסט — טעלעפאן קאלעדוש 7420

ספעשעל נאטים צו אונזערע קאסטימערס

ארדערס קיילען יעצט און וואהרט נישט אויף דער לעצטער מינוט, וויייל שפעטער וועט איהר צוהלען דאבעל אין דאצו וועט איהר נאך ניט קענען באקומען.

THE EATON COAL CO.
Phone Ad. 2696

אימאן קאהל קא.

אפיס 352 קווין וועסט טעל. ערד. 2696

לואים ס. סינגער

לאיער און נאטאר פאבליק

קאמישיאנער פאר אלע פראווינצען פון קענעדע.

לאא אפיס 154 סימקא סטריט. — טעלעפאן עדלייד 919

וואוינונג 433 פאלמערסטאן־ביולוואר — טעלעפאן קאלעדוש 4866

מיכאל אנדזשעלא מוזיק שולע

Prof. Michael Angelo

סטודיא טעלעפאן 456 ספעריאל עוועניו
סטודיא רום 3 קאל. 17.

די פראגע איז אימער נעווען וואוהין קען איך שיקען מיין קינד צו נעהמען לעקסנס. אדער וויסט איהר פון א נוטען מוזיק לערהרער.

דער ענטפער איז יעצט אויף פלאץ.

מאסטער מיכאעל אנדזשעלא באזויעט די נייסע רעפוטאציע אין אמעריקא אן קענערע אלס ערפאהרענער לערהרער אויף קידעל, מאנדאלין, קאר־נעט, פאקפאסאן אן אלע אנדערע בלאז אן אן סטרונגס אינסטרומענטען פון אנפאנגער ביז פראפעסיאנעלע.

ספעציעלע אויפסקרוכפיט וויזרט נענעבען צו קינדער.

די לעצטע־געלעגענהייט איז לעבען

זיידעל ראונער קומט!

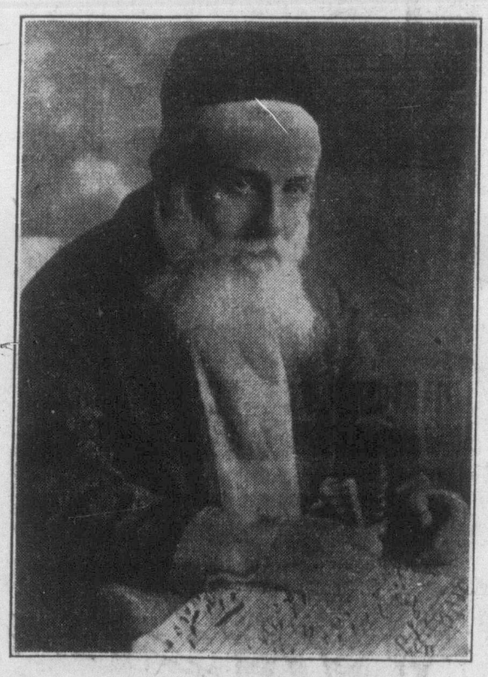

זיידעל ראונער ווערט גענבען קאנצערט אין מעסעי האל

מיטוואך דעם 25־טען יוני

נישטא מעהר קיין ירוחם, קיין ראזומני, קיין באכמאן, קיין ניסן בעלר זער. מיט זיי איז אבנעשטארבען דער הארציגער אידישער נינון. איינער — אן דער גרעסטער — איז נאך דא. דאס איז דער גרעסטער אידישען חזן קאמפאזיטאר, זיידעל ראונער!

קיין חזן האט ניט זיינע בריליאנטענע קאמפאזיציעס.

מעהר ווערט אזעלכעם ניט זיין!

קומט איהם הערען, זאגסט ווערט איהר זיך קיין מאל ניט מוחל זיין. ער זינגט ניט א באר אין מיט אן ארקעסטער!

קיין אידישער חזן האט נאך דאס ניט באוויזען אן אזוי שענה, אזוי וואונ־ דערליך, הארציג שענה.

קויפט שוין טיקעטס, ווייל עס ווילען פאזיטיוו קיין פלעצער ניט זיין.

די פרייז אר אויזראעל סיק בענעפיט סאסייטי ברענגט איהם, און דיעזע מאסייטי שפארט קיין גלעד און מיה אז דיעזער קאנצערט זאל כלייבען אזיך אזונגעפרייצט אין הארצען אזוי אי ער נאנץ לעבען.

אידען פון וועסט טאראנטא

קומט אלע צום מאס מיטינג.

זונטאג בייטאג 2.30 נ. מ. אין בית המדרש הויכ נארדאו אזו בן ציון נאטאנואהו

זועלען אדרעסירען די פעלזאמלונג.

אויב איהר זייט אינטערעסירט אין דער פראגע פון ארץ ישראל, קומט צום מיטינג

מר. מ. קאהן

געווענער פאטהער פון דער פירמע

מאלאוויי אוז קאהן פון טאראנטא

זועלכע האבען זיך פאנאנדערגעטיילט, און יעצט מאכען מיר בעקאנט אז די פירמע ווירד

קאהן און אקסלער

224־200 איסטערן עוועניו

טעלעפאן מיין 5959

דירערס אין בראקערס פון אייזען אין שטאל און אלע מעטאלען אין סקרעפ האבער.

אויפרוף

די קאמיטע פון מישב זקנים אפעליערט צו אלע אידען פון טאראנטא אז מען זאל ווערען בעמבערס און דאנייטארס פון מישב זקנים, וואהרס דאס איז א פאלקס אינסטיטושאן פון פאלק פארן פאלק דערום דארף דאס נאכצע אידישע פאלק נעהמען אן אינטערעסע אין דיעזען נאבעלען אינסטיטושאן, אז זיין נעווינען זאל אויהם זיין רוהיג, אז ער האט נע־ טהאן זיין פליכט צו די אלטע שוואבע מעשענן, און מיר דארפען גלייף־ נאך פסח אביערפיקסען די צוויייטע הויז פאר די קריסטליכע אונהייליגא־ בארע מענשען וועלכע זיינען עלענד אין די קריסטליכע הוספס, און דאס גלייכען איז שוין די עדשטע הויז באלד פארפולט מיט אלטע, און דאס איז אלעס פארבונדען מיט גדויסע עקספענסיפס צו איבערפיקסען און אויסהאלטען, און אויך אפעליירען מיר צו אלע אידען פון די ארומיגע שטעדטלאך און קאנטרים אז יעדע שטעדטעל אדער קאנטרי זאל נריי־ דען א ברענטש פון מישב זקנים מיט מעבערס און דאנייטערס פאר דיעזען נאבעלען צוועק וואהרוף די מירען פון מישב זקנים איז אפען פאר אלע אידען וועלכע זיינען אלט און שוואך סיי פון טאראנטא און סיי פון ארום טאראנטא, און אויך בקעטן מיר אז וועז א מעבער מופס זאל ער נעבען אן ווישען דורך א פאסט קארט אן 31 סיפעל סטריט און דאס וועט אוז מיפען א סך אוכבעקוועמליכקייטען און דערפאר וועט אויך אלע אידען מקוים וועלען די ברכות וועלכע־ די אלטע און שוואכע מענשען ניבען זיי פאר דער גוטער הימ וועלכע מען האט זיי נעענבען אויף דער עלטער.

יעקב בעקער, פרעזידענט.
מרס. גאלדשטיין, דעק. סעק.

ALLEN
THEATERE

רישטשמאל און ווינקאוויע סטריט

דאראטי ניש
אין „בוטס"

א זיך פיעלר ארער באלשעוויקעס ווי אזוי דאראטי איז זיך נוקם אן די באלשעוויקעס אין ווערטר צו זען.

טיים גלעריס, סט. רישאן סמיטר

מאראאנער מאראאנע

אויערטשור „רושאן אויארל" א די דאמאסע. דירעקטאר.

עסנס בר. טיש ווילר.

א זייטיגע סענס מאטינעס.

ווסמאן מאפקא
ווייאלין ווירטואז

ער־הערר אין רער קענעדיען אקע־ דעמי פר מוזיק אין אויך פרייוואט לעסאנס ווערען נעגעבען אין סטודיא.

184 פאלמערסטאן עוו

טעלעפאן קאלעדוש 2814. אדער קאלעדוש 1343.

שוהלען, מאסיסס, פע־ דעריען און אנדערע ארגאניזאציעס

זיינען נעבעטען צו שיקען זייערע דעלענאטען

צום פראפעסט קאנפערענץ

נענעמן די פוליטישע פאראגען

מאנטאג אוועגט העם 2־טען יוני אין צוין האל

מיט אכטונג די קאמיטע