SVENSKA CANADA-TIDNINGEN HAS THE LARGEST CIRCULATION OF ANY SWEDISH NEWSPAPER IN CANADA

FRITT Premium
ROYAL CROWN SOAP
Gives bort med kupong och omslag.
Sänd efter fri Katalog. 654 Main St., Winnipeg.

Svenska Canada-Tidningen

The Swedish Canada News

ÅRG. (YEAR) 29. LÖSNUMMER 10 CENTS. WINNIPEG, MANITOBA, TORSDAGEN DEN 23 JUNI 1921. LÖSNUMMER 10 CENTS. No. 25

ROYAL CROWN SOAP
Sänd efter fri Katalog. 654 Main St., Winnipeg.
FRITT Premium
Gives bort med kupong och omslag.

Politisk vecko-revy för Canadas folk.

Farmarna väntas spela en betydande roll vid valen uti Alberta. Kreatursuppfödarna protestera mot de höga frakttaxorna. Blir det 12 proc. lönenedsättning vid järnvägarna?

CANADAS KVINNOR KRÄVA LIKHET INFÖR LAGEN.

Det av oss f. v. omnämnda kvinnomötet i Calgary, Alta. — National Council of Women konvention — har fortskridit under senaste veckan. Mrs. Sears av Ottowa pläderade f. v. för upprättandet av en kvinnorms nationella upplysningsbyrå för att gynna i landet tillverkade varor. Avsikten med detta skulle vara att uppmuntra köpandet av inhemskt tillverkade varor, att uppmuntra fabrikanten att få sina varor på en högre standard samt att få allt gods trademärkt. Detta kunde enligt hennes plan åstadkommas genom att utse en federal nämnd på tre kvinnor i Ottawa samt provinsiella nämnder i varje provins.

Mrs. O. B. Edwards från McLeod rapporterade om lagar samt utlinjerade den lagtstiftning, som rådet skulle begära. Det krävde, att kvinnor skulle sitta i varje jury, som hade att döma över kvinnor; att äktenskapsbrott och okyskhet klassificerades som brott; att kvinnor få samma homestead rättigheter som män; att åldergränsen för ungdom i fråga om straff skulle höjas från 16 till 18 år; att böter som straff för brott av omoralisk natur skulle borttagas; att övergivande av hustru skulle bli ett utlämningsbart brott; en likformig skiljsmässolag i Canada; invidueil naturalisering för kvinnor m. m.

Förliden onsdag beslöts det att åter affiliera sig med Social Service Council of Canada. Samma dag höll dr. Stowe Gullen ett mycket uppmärksammat föredrag om medborgarskap. Hon påyrkade bildandet av klubbar för att studera regeringsvetenskap samt undervisning om medborgarskap i skolorna. Vidare förordade hon att kvinnans giftermålsälder skulle höjas till 18 år, likformiga förmyndarelagar, lika betalning för lika arbete, 8 timmars dag för kvinnor och ungdom i fabriker, bättre överinseende i allmänhet för sinnessvaga, utnämnande av kvinnor som domare i barndomstolar samt parolltjänstemän och till sist kvinnliga läkare i institutioner för kvinnor.

I torsdags antogs en resolution begärande att kvinnor skulle kunna väljas till senaten och samtidigt kritiserades jordbruksministern för uraktlåtenhet att se efter livsmedelslagarnas efterlevande.

I fredags fördömdes de ultramodärna moderna med största enhällighet. Vidare antogs en resolution för upprätthållandet av emigranternas rättigheter. Giftermålslagarna voro utsatta för amper kritik och man krävde, att dessa skulle vara likformiga för män och kvinnor.

Till sist följde val av tjänstemän, varvid de flesta blevo omvalda. President blev mrs W. E. Sanford och provinsiella vice presidenter: mrs R. C. Edwards för Alberta, mrs S. E. Scott för British Columbia, mrs S. E. Clement för Manitoba, mrs E Atherton Smith for New Brunswick, miss C. E. Carmichael för Nova Scotia, dr Stowe Gullen för Ontario, dr Ritchie England för Quebec och mrs J. R. Peverett för Saskatchewan. Korresponderande sekreterare blev mrs Horace Parsons i Toronto samt kassör mrs Charles Thorbut i Ottawa.

* * *

Inför järnvägskommissionen i Ottawa framlade i lördags, Eastern Canada Livestock Association sina klagomål samt begärde en 50 procents nedsättning på fraktsatserna för levande kreatur. Därvid framkom det, att man för kreatur endast fick från 5 till 8 cents per pound. Med anledning därav yttrade ordförande Carvell: "Publiken skulle vara intresserad i att veta, hur det kommer sig, att den måste betala från 35 till 40 cents för en stek, då farmarna endast erhålla från 6 till 8 cents per pound." W. B. Lanigan för C. P. R. påpekade, att under det att fraktsatserna endast ökats med $1:20 per cwt för boskap, hade s. k. sirloin gått upp till från 50 till 70 cents per pound. Han fick dock svar på tal av prof. Leitch av Ontario Agricultural College, som gav bevis om att i fallet av 388 kreatur från 28 farmar, så visade det sig efter noggrant förda rekord att kostnaden för att bereda dem för marknaden och de pängar som erhöllos för dem, hade ej stigit till mer än 11 procent av foderkostnaden.

Vad som huvudsakligen framfördes av kreatursuppfödarna var det förhållandet, att kreaturspriserna praktiskt taget gått tillbaka till, vad de voro före kriget. Men istället hade frakter gått upp betydligt. Som exempel angavs, att vid den tiden kostade frakten för en vagnslast kreatur från Galt till Toronto $19:20 men nu $46:-20 och detta sedan 5 procent tagits av den 40 procents ökning, som bevilja des i september.

* * *

H. E. Barker, ordförande för konduktörföreningen av C. N. R. linjerna, återvände i måndags till Toronto från Montreal efter ett möte med järnvägsstyrelsen och ombud för järnvägsarbetarna. Han förklarade, att förhandlingarna förts mycket vänskapligt samt att förslaget om en 12 procents lönenedsättning skulle så snart sig göra läte överlämnas till avgörande hos de olika fackföreningarna bland järnvägsfolket. Han påpekade, att man i Canada var sämre ekonomiskt situerad än i Förenta Staterna samt att livsförnödenheterna gått ner mera där än här.

* * *

Municipalminister George Langley förklarade i torsdags inför konventionen i Prince Albert, Sask., av Union of Saskatchewan Municipalities, att en bojkott vore å färde mot sagda provins' obligationer. Man hade varit i stånd att sälja dem till mäklare på bättre villkor än i Alberta och Ontario men dessa mäklare i sin tur kunde ej bli av med dem. Detta berodde tydligen på att så många municipalsamhällen voro bankrupta. Han beklagade att en dylik anda härskade bland de skattebetalande samt förklarade,

(Forts. å sid. 4.)

En stagnation i prisfallet?

Statistiskt material från flera länder pekar på prisstegring å hela världsmarknaden.

Prisstegringsperiod i sikte.

Våldsamma prisfall bruka ju alltid åtföljas av en mer eller mindre starkt uppåtgående rörelse.

Den svenska socialattachén i London, dr. E. Sjöstrand, har i sin senaste rapport meddelat, att "ur allmän synpunkt sett goda grunder torde finnas för att det exempellösa prisfall å cirka 40 procent, som inträffat under de gångna tolv månaderna, skall efterträdas av någon motsvarande rörelse i uppåtgående riktning." Världen skulle således stå inför en ny period av prisstegring.

Svenska handelsdepartementet synes vara av samma uppfattning, som man är i England samt har till pressen överlämnat ett synnerligen intressant, på rapporter från de flesta länder byggt, statistiskt material ,som ger en klar och tydlig överblick över prisutvecklingens gång under den sista tiden.

För att börja med här avbildade grafiska tabell, som utvisar grosshandelsprisernas fluktuationer under 1920 och fram till april 1921 i ett antal europeiska länder samt U. S. A., ger ju ett studium av densamma oförtydbart vid handen följande: I samtliga länder har priskurvan under det senaste halvåret varit i kraftigt nedåtgående. Under första halvåret 1920 steg som synes kurvan betydligt för att i stort sett nå sin kulmen på sommaren samma år. Därefter inträdde prisfallet, som fortsatte under återstoden av 1920 och början av 1921. Fr. o. m. februari—mars ser man emellertid, hur prisfallet börjar avtaga i styrka, det är icke längre fråga om några så kraftiga skutt nedåt som t. ex. under hösten förra året. Prisfallet börjar hejdas, en stagnation

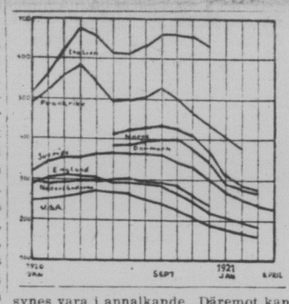

synes vara i annalkande. Däremot kan man av tabellen icke se någon tendens till uppåtgående, men det är att märka, att för flera länder kurvan icke når fram längre än t. o. m. mars — för några icke ens så långt.

Av intresse är vidare ett se prisnivåns läge i olika länder. Lägst står den som synes i U. S. A. — vilket var fallet även före prisfallet. I början av 1920 var indextalet c:a 250 (för 1913 är beräknat ett medeltal av 100), som synes betydligt lägre än något annat av de i tabellerna upptagna ländernas. Och nu — sedan prisfallet börjat avtaga — står U. S. A. alljämt med lägsta prisnivå. Englands och Nederländernas kurvor förete i stort sett samma fluktuationer. Av de skandinaviska länderna visar Sverige den högsta prisnivån såväl före som efter prisfallet. Italiens och Frankrikes priskurvor utgå i början av 1920 från ungefär samma punkt (c:a 500), den därefter inträffade prisstegringen var emellertid som synes be-

(Forts. å sid. 4.)

Boskapsdrottningens farm.

Mrs Helen King i Texas är lika orädd som någon cowboy och överstyv som farmare.

Alla män äro där bannlysta.

Såsom den största godsägarinnan i världen kan man väl betrakta mrs Helen M. King, som i Texas eger en ofantlig boskapsfarm på omkring 1 million acres. Hon torde icke vara mycket mindre rik än den ryktbara Hetty Green i New York, då värdet av hennes jordegendom endast uppskattas till 18 mill. dollars och det nu betydligt höjts genom förbättrad bevattning. Hennes fram är också märkvärdig därför, att icke såsom vanligt i västern "cowboys" utan "cowgirls" användas att sköta och ha uppsikt över de hundratusentals boskapsdjuren.

Mrs King ,som icke längre är ung, för ännu ett strängt regemente på sin farm; hon är ännu en utmärkt skytt och rider varje häst, hur motspänstig den än må visa sig. Hon har växt upp i västern och lärde sig sitt svåra yrke under sitt äktenskap med kapten King, som grundade farmen men nu varit död sedan femton år. King som var en man av väldiga kroppskrafter och oförskräckt mod, sysselsatte på sin farm desperados, med vilken ingen annan kunde reda sig. Han förstod dock att betvinga dem och de tyglade av fruktan och aktning för honom sina vilda seder och dryckesbegär och arbetade pålitligt. På farmens område levde även flera indianstammar, som voro mr K. trogna och hjälpte honom varje gång det gällde att avvärja mordbrännare, som talrika svärmade omkring vid den mexikanska gränsen. När han en dag företagit en längre resa, såg hans hustru, som just var sysselsat med rengöring av sin revolver, plötsligt en beryktad mexikansk bandit stiga av hästen utanför. Hon visste genast vad som skulle komma men hade icke tid att åter hopsätta och ladda vapnet och därför ville hon ur rummet bredvid hämta en pistol som låg i en bordslåda. Hennes hand berörde redan greppet, då hon såg en skugga bredvid sig och vände sig om.

Banditen stod i fönstret. — Jag vill ha kaptenens pängar och fort hit med dem! — sade han och höll en revolver riktad mot henne. Hon sökte först uppehålla honom genom frågor, men när allt ingenting tjänade till menade hon slutligen. "Ni kan ju genomsöka huset, men innan ni inträder torka ändå smutsen av edra rysliga gröna stövlar!" Banditen, som väl visste att han icke bar några gröna stövlar, tittade dock ofrivilligt ned på fötterna ,och i samma ögonblick hade mrs King ryckt till sig revolvern och avtryckt den. Men redan ett ögonblick förut hade mexikanen med ett gällt skri störtat ihop. I hans skalle satt en tomahawk, och när mrs King trädde i dörren såg hon två indianer som under vänskapsbetydelser kommo emot henne. De hade på avstånd sett mexikanen och genast gissat vad som förde honom till mrs King, och de hade följt honom för att ingripa i det avgörande ögonblicket.

När King dog blevo cowboys, som endast av hans starka hand hållits i styr, snart försumliga, började åter dricka och gjorde sig skyldig till röverier och mord. Då alla varningar icke hjälpte, såg mrs King sig nödsakad att avskeda alla, tio man. De vågade sig visserligen icke förgripa sig på henne och hennes anhöriga, men de skrämde varje cowboy som

(Forts. å sid 4.)

Arbetarkonventionen i U. S.

Önskar krigsförklaring avgjord genom referendum J. Lewis kontra Samuel Gompers.

Irland — farligt tvistefrö.

Vid den av oss f. v. omnämnda konventionen i Denver, Colo. av American Federation of Labor höll den 14 ds. James H. Thomas, delegat för British Trades Union Congress, ett anförande, i vilket han varnade för agitation, som kunde splittra arbetarrörelsen i Förenta Staterna ,och han sade även: "Under 100 år ha vi i England stått inför problemet Irland och om vi hemma ej kunna lösa detta problem, huru väntar ni, som befinna er på 3,000 mils avstånd ,att göra det?"

Vid ett massmöte den 13 ds. hade anhängare av Irlands oavhängighet tillsatt komitén för att uppsätta en resolution, som skulle bli tillfredsställande både för de konservativa och radikala grupperna.

Det var på grund av detta möte, som man påföljande dag sökte avvärja en brytning mellan de två fraktionerna av Sinn Fein sympatisörer. Mr Thomas tillfrågades, vad Stor Britannien gjorde för att hjälpa Irland få sin frihet. På detta svarade han, att den brittiska arbetarrörelsen hade alltid gynnat Irlands frihet, men de önskade ej en självständig nation.

Övergående till ett annat ämne förklarade Thomas, att brittiska och franska arbetare idag betalade, på grund av skriet om "Make Germany pay." Han påstod, att de, som drogo upp fredstraktatet, läto sina hjärtan istället för sitt förstånd leda dem. Det fanns endast tre sätt att betala — med guld, varor eller arbete. Guld fanns ej och sålunda måste de två andra utvägarna tillgripas med den påföljd att Englands och Frankrikes arbetare blevo utan arbete och således inkomst.

Den 15 ds. avfattades en resolution, i vilken president Harding och kongressen uppmanades, att få till stånd en allmän världsavväpning genom att sammankalla en världskonferens i detta syfte. På så sätt skulle skattebetalarna i alla länder sparas flera biljoner.

Samma dag framlämnades en resolution påyrkande att rätten att förklara krig skulle fråntagas kongressen samt läggas i händerna pg folket, vilket genom referendum skulle avgöra detta.

Den 16 ds. behandlade man arbetslösheten samt föreslog som bot mot densamma inrättandet av en sex timmars arbetsdag och eliminering av all övertid för att på så sätt bereda arbete åt alla eller så många som möjligt.

Samma dag förkastade man enhälligt One Big Union idén samt antog efter en het debatt en resolution, som fördömde våldsdåden mot negrerna i södnrne av de s. k. Klu Klux Klan eller White Caps.

Den 17 ds. kom frågan om presidentskapet för organisationen på tapeten och man talade åter om, att John Lewis, president för United Mine Workers, skulle uppställa sig som motkandidat mot Gompers. Lewis ville fortfarande ej yttra sig, men det blev bekant, att han uppslagit huvudkvarter i ett lokalt hotell. Hans understödjare undersöka nu möjligheterna för att lancera honom.

Samma dag lovade federationen sitt enhälliga understöd till arbetarna i köttindustrien samt fördömde de "Big Five Packers" för deras försök att nedsätta lönerna.

(Forts. å sid. 5.)

En titt ner uti Europas politiska gryta.

Brittiska kolgruvarbetarna anses skola kämpa till det sista.. En ny arabstat skall inom kort skapas i Mesopotamien. Situationen i Ober-Schlesien är nu litet lugnare.

BRANTING FORDRAR FOLKOMRÖSTNING Å ÅLAND.

Den förlidet nummer omtalade omrötningen bland brittiska gruvarbetarna, huruvida kolstrejken skulle fortsättas eller ej gav i fredags det resultatet, att 423,511 röstade emot att upphöra med strejken och 183,827 för. Den nödvändiga tvåtredjedels majoriteten överskreds med mer än 20,000 röster, vilket delvis kom som en överraskning.

Den exekutiva komitén av gruvarbetarnes fackförening sammanträdde i lördags morse för att behandla strejksituationen samt beslöt att uppmana alla fackföreningar, som äro berörda av lönedispyten, att möta gruvarbetarnas ombud vid en tidig datum för att taga nationell aktion med gruvarbetarna för att erhålla deras gemensamma krav godkända. Sekreterare Hodges påpekade ,att detta betydde generalstrejk, om alla fackföreningarna kommo överens. Komitémedlemmarna reste därpå var och en hem till sitt distrikt.

De strejkande kolgruvarbetarna, som i fredags förkastade gruvägarnas anbud, gåvos i lördags ytterligare en dag för att kunna vidtaga nödiga mått och steg för uppgörelse, vilket skulle tillförsäkra dem om tio miljoner pund sterling i subsidier från regeringen. Ovan nämnda möte av exekutiva komtén tyder dock på att man hellre försitter rätten till dessa subsidier.

Rörande strejken uttalade sig Herbert Tracey därom vid ett besök i Toronto i måndags. Tracey är hära bekant med Arthur Henderson och ändra ledare av den politiska och fackliga arbetarrörelsen i Storbritannien. Han förklarade, att gruvarbetarna komme att uthungras till underkastelse, innan de uppgåvo de mål, för vilka de nu kämpade. Han ansåg att Canadas folk endast erhållit magra underrätelser om strejken, vilken han betecknade ej som en ledarnas strejk, vilket framkastats, ej heller var det en framkonstruerad kris, vilket den hällna omröstningen visade. Gruvarbetarnas ledare hyste gott hopp om att få till stånd en uppgörelse, men de djupa leden önskade att kämpa till det sista, fastän deras federation redan från starten var bankrupt. Han påstod, att strejken finansierades med pängar lånade från andra fackföreningar. Vidare ansåg han, att den allmänna förlamningen av industrien, som var ett resultat av strejken, skulle påskynda en uppgörelse.

* * *

Debatten i engelska underhuset den 17 ds. rörande premiärministrarnas konferens gav en sak vid handen, nämligen, att det ej finnes någon ansvarig person eller något parti, som önskar se de respektiva Dominions självstyrelse förminskad eller förstörd.

De brittiska premiärministrarnas öppnade i månd. sin session o. Lloyd George höll hälsningstalet. Konferensens sessioner äro nemliga, men det sägs, att Lloyd George framhöll, att regeringen ej önskade komma med något färdiggjort program utan istället vill de höra de respektive premiärministrarnas synpunkt särskilt i utlandsfrågor. Bland dessa är den anglosaxiska-japanska allianen, imperiella kommunikationer och indiska frågan m. m. De flesta engelska tidningar beteckna konferensen som ett slags imperiellt kabinett.

* * *

Kolonialsekreteraren Churchill meddelade f. v. i underhuset om Storbritanniens nya plan om att ersätta den nuvarande provinsiella inhemska regeringen i Mesopotamien med en nyskapad arabstat, som skall byggas upp runt Bagdad och återuppliva arabrasernas "gamla ära och kultur". Han antydde att Emir Feisal, son till kungen Hedaz, komme att bli chef för den nya staten. Sekreteraren framhöll, att endast en lugnande och vänskaplig politik var förenlig med de brittiska löftena och om denna godkändes av det arabiska folket, vore det den enda lösningen. Den britiska politiken gick ut på att lätta bördorna genom att skapa en stat vänskapligt sinnad mot England och måhända även mot Frankrike. I oktober hoppades man kunna reducera ockupationsarmén till 12 bataljoner och helt bortdraga den, då den nya staten var skapad. På så sätt får John Bull dessa trupper redo för Indien, Kurdistan eller andra ötsliga platser, där det kokar och jäser.

* * *

Ett tumult ägde rum i brittiska underhuset i tisdags f. v. Joseph Devlin från Belfast fäste uppmärksamheten på krontruppernas brist på disciplin föregående söndag i Belfast. Han anklagade dem för brott emot oskyldiga män samt förklarade att regeringen satte upp tribunal för att skydda dessa brott. Han anklagade trupperna för att på förhand ha gjort upp en plan att draga män från deras hem samt sedan mörda dem i kallt blod och vidare anklagade han regeringen för att ej göra något för att bringa dessa soldater inför rättvisan. Då sir Hamar Greenwood, högste sekr. för Irland, sökte besvara dessa beskyllningar, överröstades han av arbetarledamoten John Joseph Jones, som ropade: "Tre hurra för mördarna!" Mr Jones blev därpå ordrad att lämna underhuset, vilket han gjorde under utropet: "God natt, alla I mördare!"

Eamonn de Valera blev enligt meddelande från New York den 20 ds. samma dag omvald till "president för den irländska republiken."

I lördags meddelades, att kung George och drottning Mary skulle närvara vid parlamentets öppnande i Belfast som i går, onsdag. De största försiktighetsmått ha vidtagits för att skydda den till liv och lem. Det tros att Sinn Feinarna vid detta tillfälle skola framkomma med fredsanbud till kungen.

* * *

Ombud för Polen och Lithauen uppträdde i lördags inför nationernas förbunds råd i Geneva för att framlägga sina punkter rörande Vilna och omkringliggande distrikt.

Rådet gav i måndags sin tredje och troligen slutliga undersökning av Ålandsfrågan. Sessionen var öppen

(Forts. å sid. 4.)

Sveriges stora resurser av "vita kol."

Sverges brusande strömmar och vidsträckta sjöar utgöra en av dess största resurser, ty genom att frambringa elektrisk kraft medelst vattenkraft, övervinner man så småningom bristen av egna kol. Under det att de fortfarande måste importera stora kvantiteter kol för värmeändamål, har under de senaste tio åren ofantliga framsteg gjorts för att erhålla drivkraft från egna källor och ej behöva importera kol för kraftbehov. Förhållandena under krigsåren gjorde att metoderna ha förbättrats i konstruerandet och opererandet av kraftanläggningar, vilket borttog en del av de svårigheter, som voro förenade med överförande av elektrisk kraft på längre avstånd.

Den vattenkraft, som nu tillvaratages, uppgår till ungefär 1,150,000 turbin-hästkrafter, till vilket kan tillläggas de 50,000 hästkrafter, som nu är under utförande. Av Sverges 109 städer äro 103 för närvarande försedda med vattenkraft eller komma att bliva så inom den närmaste framtiden. För all denna kraft är emellertid endast 17 procent av tillgänglig vattenkraft i Sverge utnyttjad. Under de senaste åren ha endast 40,000 hästkrafter använts, och ett av de problem, som nu möter industrien, är att vidare tillvarataga de tillgängliga medlen för regulerandet av sjöar och floder. Det planeras även att förse de avlägsnare belägna delarna av landet med elektrisk kraft samt i större utsträckning begagna sig av vattenkraften, speciellt i Norrland.

Det finnes ett stort antal sjöar i Sverge, vilka äro gynnsamt belägna för utvecklandet av vattenkraft. Var ett vattenfall är beläget, spelar icke längre någon stor roll, sedan det möjliggjorts att kraft kan överföras till vilken som helst plats. I konstruerandet av kraftstationer sökes det ett högsta möjliga fall utan därigenom variationen i vattenflödet behöver minskas eller ökas inom en viss tidsperiod. För närvarande finnas 32 privata anläggningar med över 5,000 hästkrafter variera. Staten opererar tre kraftstationer och skall snart öppna en tjärde.

Staten började icke förrän år 1910 att producera egen kraft, det var då Trollhättefallen började ombyggas. Sedan dess har utvecklingen fortgått och tvänne större anläggningar ha uppförts i Porjus och Älvkarleby. En stor reservation som drives med ånga, är dessutom belägen vid sidan av statens anläggningar, huvudsakligast genom utvidgandet av förut befintliga linjenät. Under kriget fortgick elektrificeringen av landsbygden med snabba steg, och användandet av elektricitet i hemmen och mindre industrier blev mera vittomfattande.

De järnvägar, som äro elektrificerade, äro ännu endast Kiruna--Riksgränsen, Stockholm—Göteborg, Normark—Klaraälven samt en eller två mindre sträckor. Järnvägsstyrelsen har beräknat att för att elektrificera alla landets järnvägar, statens såväl som privata, beräknande dubbelt så stor trafik som under 1913, skulle behövas cirka 400,000 hästkrafter.

Den svenska vattenkraften användes i stor utsträckning av trävaru- och järnindustrierna samt textilindustrien. Var det största utnyttjandet ägt rum är inom elektrolytiska och elektro-metallurgiska industrierna, där utvecklingen under de sista tio åren varit fenomenal. Faktum är att den elektriska industrien kommer att till stor del bero på de elektro-kemiska och elektrometallurgiska industrierna. Elektrisk smältning av järn har intagit träkolens plats, och dessa behövas för andra industrier. Ehuru smältande av lättare metaller som aluminium och magnesium ännu icke har övergått

Svensk litterär pristävlan.

Vid Augustana College i Rock Island, Ill., har bland den studerande ungdomen bildats en förening för vittra övningar som kallar sig Svenska Vitterhetssällskapet. Det är med framgångsfullt allvar dessa unga män givit en del av sin tid åt svensk diktning. Vår kollega Svenska Amerikanaren har under senare åren innehållit ganska många uppmuntrliga bidrag på värs och prosa från medlemmar av Svenska Vitterhetssällskapet.

Det var således fullkomligt på sin plats att Svenska Amerikanaren skulle vilja ytterligare befrämja det goda ändamålet genom att utsätta ett pris å $$25 för en literär tävlan inom föreningen. Till denna hade inkommit flera tävlingsbidrag, somtiga på värs och andra på prosa. Som prisdomare fungerade red. E. W. Olson, red Carl Kraft och prof. O. Boström.

Härförliden skedde prisutdelningen o. prof. Jules Mauritzon framhöll i ett kort tal vikten av svenskt studium samt uttalade sin stora tacksamhet till Svenska Amerikanaren för det visade intresset för svenskhetens bevarande vid Augustana College. Ett par tre andra talade om vikten av att svenska språket studeras, och slutligen utbraktes ett rungande hurra för vårt svenska språk.

Därpå kungjordes, att John Helmer Olson tillerkänts Svenska Amerikanarens första pris för dikten "Nationernas dotter". Hedersomnämnandet tillerkändes dikten "Hembygden" av Harry Carlson.

Vid samma tillfälle utdelades likaledes av konsul G. N. Swan i Sioux City, Ia., donerade priser för bästa uppsats över självval ämne ur svenska literaturen eller historien. Första priset ($25) tillföll Carl Gustaf Carlson, tillhörande junior-klassen, för hans uppsats "Den forntida nordbon, sådan han skildras i Tegnérs Fritiofs Saga." Andra priset ($15) tillföll Bernhard Johnson, tillhörande sophomoreklassen, för en uppsats om Snoilsky ,och tredje priset ($10) tillföll Birger Swenson, som skrivit över ämnet "Det tragiska i Frödings naturskildringar."

Augustanasynodens årsmöte uti Chicago.

Svenska lutherska Augustanasynoden öppnade sitt 62:dra årsmöte i Chicago den 8 juni. Synodens ordförande, dr. G. A. Brandelle, Rock Island, Ill., höll synodalpredikan. Tretton konferenser voro representerade. Det uppgavs, att Minnesotakonferensen ämnade framkomma med förslag om förflyttande av Augustana teologiska seminarium i Rock Island, Ill., till Minneapolis.

Synoden antog den 9 dennes resolutioner, som förklarade, att det federala förbudsamendementet allaredan visat sig vara till välsignelse för Amerikas folk, och begärde, att alla synodens medlemmar skulle understödja regeringen i dess strävan att genomföra förbudet. Gammaldags gudsfruktan förklarades av talaren att utgöra enda medlet mot nutidens ondska.

Rapport ingick, att lekmännen inom synoden insamlat $467,172 till en pensions -och ålderdomsfond på $2,000,000 till synodens prästmän. Till direktion för Augustana pensionsfond valdes: Rev. A. Norrbom, Des Moines; A. G. Lindquist, Dowrie, Iowa; Dr. U. A. Christenson, Chicago; H. N. Benson, St. Peter, Minn., och Rev. N. Olson, Sioux City, Iowa.

Insamlingen för nya seminariebyggnader har lyckats över all förväntan. Kommittén rapporterades att $360,000 innkommit i kontanter och $18,000 i "pledges". Mycket mer väntas, så att summan utan tvivel kommer att belöpa sig till en halv miljon dollar.

Frågan om seminariets flpttning från Rock Island, Ill., behandlades. Beslutades att ingen flyttning företages och att särskilda kassor, fonder och räkenspaper upprättas för seminariet.

Kvinnornas hem -och hednamissionsförening beslutade att i Rock Island uppföra ett välbehövligt "ladies dormitory." Kostnaden beräknades till omkring $150,000.

Kommittén för revidering av synodens konsitution framlämnade förslag. Grundtanken i detta förslag är mera ordnad och centraliserad syrelse för hela kyrkoorganisationen. Förslaget genomgicks stycke för stycke och med rätt betydelsefullt ändringar blev det antaget.

Den viktigaste ändringen från den gamla konsitutionen är att presidente väljes för fyra år i stället för två och att ha ägnar hela sin tid uteslutande i synodens tjänst. Detta blev antaget.

Synodens tjänstemän blevo alla återvalda, nämligen: Dr G. A. Brandelle president, dr P. A. Mattson vice president, dr Jos. A .Anderson sekreterare och K. T. Anderson kassör.

Svenska Canada-Tidningen

Printed and published every Thursday by the CANADA WEEKLY PRINTING COMPANY, Limited, a joint stock company, incorporated under the laws of Manitoba, at its office and place of business, 325 Logan ave., Winnipeg, Man. P. M. DAHL, Mgr.

Telephone: A 9011.

PRENUMERATIONSPRIS:

Helt år i förskott $2.00
Halvt år, i förskott 1.00
Helt år till Förenta Staterna 2.00
Helt år till Sverige 2.50
Halvt år till Sverige 1.50

Prenumerationsmedel kunna sändas såväl i registrerat brev som genom Post eller Express Money Order eller Postal Note. Dessa senare, som ej behöva registreras, böra göras betalbara till The Canada Weekly Printing Co., Ltd.

Prenumerant, som önskar sin adress ändrad, ombedes att insända både den gamla och den nya adressen.

Insända prenumerationsmedel kvitteras en fast å den gula adresslappen.

ANNONSPRIS PÅ BEGÄRAN

Efterfrågningar, 3 gånger, ... $1.50
Dödsannonser med svart ram och kors $1.50

Förlovningsannonser, Önskas, etc. 50c per gång å utrymme icke överstigande 1 tum en å 1 spalt. Betalning för småannonser bör all tid insändas i förskott.

Torsdagen den 23 juni 1921.

MIDSOMMARDAGEN.

VILKEN HÄRLIG klang ligger ej i detta ord för svenska öron. Det manar fram gamla och ljuvliga minnen från den tid, då vi trampade våra fäders jord. Det för med sig en fläkt från hembygdens dalar och berg, från hembygdens leende nejder med dess sjöar, hagar och blommande fält. Midsommar! Det är dagen för de unga och de gamla med unga sinnen. Då trådes dansen kring blomstersirad stång, då ljuda fiolerna och då klappa unga hjärtan i takt.

Var vi svenskar än befinna oss, söka vi alltid att fira midsommardagen — och rätt så. På flera platser i Canada har förberedelser gjorts att på ett eller annat sätt fira den dagen. Landsmän i Canada, deltagen i dessa fäster, om ni på något sätt kunna. Kommen tillsammans och uppliven gamla bekantskaper samt knyten nya. Läggen för en dag bort alla vardagslivets bekymmer och alla småfuttiga "inbördes strider." Låtom oss känna oss som bröder och systrar och som landsmän och landsmanninor.

På en dag som denna känner sig vårt hjärta mer än vanligt manat att sträcka handen ut till varje ättling av vårt gamla fosterland. Vår önskan är att midsommar måtte bringa dem alla en dag av lycka och frid, en dag rik på gamla och ljuva minnen. Svenskar och svenskor i Canada vi önska Eder alla av uppriktigaste hjärta

EN I ALLO TREVLIG MIDSOMMAR!

GRUPPSYSTEMET OCH FARMARNA.

EN TANKEDIGER artikel syntes härförliden i en engelsk samtida samt skriven av H. W. Wood, president för U. A. F. Artikeln var tillkommen på grund av den nyligen hållna konventionen i Medicine Hat samt behandlar farmarrörelsen och dess organisationsfråga. Mr Wood säger bland annat:

"Hur lyder historien om den farmarorganisation, som sökte att bilda politiska partier utom sin egen organisation? Tidigt på 90-talet hade farmarorganisationerna i Förenta Staterna ett medlemskap av 1,246,000. De sammanslogo sig med Knights of Labor samt organiserade ett People's Party. De gingo in i en politisk kampanj samt erhöllo 1,226,000 röster. Vid nästa val erhöllo de 102,000 röster och farmorganisationerna hade försvunnit.

De sista exemplen på denna självmordsmetod komma från North Dakota. År 1916 hade farmorganisationerna i North Dakota 17,000 medlemmar. De övergingo till ett politiskt parti och inom två år hade detta parti 30,000 medlemmar, under det att dess primära organisation hade 1,200. Det politiska partiet "svepte" staten samt fick till stånd en massa lagstiftning, men vid nästa val inträdde en reaktion och partiets arbete faller i stycken och farmarna äro tillbaka på en basis av individualism.

Om farmarna i Canada som en klass skola göra sin bästa kontribution till civilisationen, måste det göras genom en högt utvecklad farmarorganisation. Demokrati och plutokrati måste följa precis samma principer för organisation för att utvecklas på ett effektivt sätt.

Fabrikanternas plutokratiska styrka mätes på håret av effektiviteten i deras klassorganisation. Med samma standard mätes alla andra element av plutokratisk styrka. Plutokratien vet, var dess styrka ligger samt vet att demokrati kan erhålla styrka från samma källa men från igen annan. Detta är orsaken till dess opposition emot demokratisk ekonomisk klassorganisation samt dess entusiastiska överensstämmande med dem, som advocera en "open door" och en "broadening out" politik, vilket är som dödligt gift för demokratiska organisationer. Varför sluta människor sina ögon för en tydlig påtaglig sanning samt följa de angenäma ljuden av välljudande och meningslösa fraser, vilket leder till deras egen förströelse?"

BYRÅKRATIEN — ENGLANDS OKTOPOD.

I ETT LITET land i fickformat som England, skriver Herbert N. Casson i Barron's Weekly, är det mycket lättare att lägga märke till de nationella strävandena, än det är i ett större. I närvarande stund synes denna strävan i England gå ut på att frigöra sig från regeringskontroll.

Under kriget blev regeringen praktiskt taget en slags direktör för hela nationen. Den blev en temporär ägare av densamma. Oförmodat gavs en full rättighet att använda sig av obegränsade penningmassor och för övrigt göra, vad den behagade.

När kriget var över, var det helt naturligt att byråkratiens hela energi koncentrerades på självbevarelse.

Ehuru snart cirka 1,000 dagar förflutit, sedan kriget slutade, består ännu den brittiska byråkratien av en armé på 377,000 statsanställda.

De strida nu för sitt liv samt utgöra den starkaste sammanslutningen i England. Intet politiskt parti och ingen fackförening kan mäta sig med byråkratien vare sig i styrka eller krigskonst.

Enligt en nyligen utgiven rapport visar det sig att i trots av skrien på sparsamhet, att arbetsdepartementet ökats med 1,757 nyanställda. Under den sista månaden hava 410 nya skattindrivare och 463 pensionsagenter engagerats.

Icke heller reducerar denna byråkrati sina löner. Snarare tvärtom. Det finnes nu 775 avdelningschefer, som i lön ha $7,500 eller mera, under det att före kriget högsta lönen var $3,500.

Det värdelösa hälsovårdsdepartementet, som gjort hygien till ett nationellt plågris, kostar nu skattebetalarna $10,000,000 om året endast i löner.

I alla delar av landet finnas en massa inspektörer och detektiver, som äro värre än pesten. De regulera och lägga sin näsa i blöt i allt för att visa, hur oumbärliga de äro.

Att byråkratien har blivit en verklig oktopod — därom råder ej något tvivel. Handel och industri gripas av dess tentakler och en fruktansvärd strid har börjat.

Byråkratien är ej längre en mob av tjänstemän. Den är organiserad. De djärvare och hänsynslösare andarna därinom ha bildat en "civil service confederation" för att vara istånd att skydda sig själva. Praktiskt sett utgör denna konfederation en de statsanställdas fackförening. Det är ett nytt steg och troligen ett steg, som ej kommer att erkännas vare sig av parlamentet eller pressen.

Dessa regeringsanställda ha blivit en betydande makt i nationens liv. De äro ingalunda tålda. De äro de enda professionella i regeringens spel och hittills ha de vunnit i de flesta kraftmätningarna.

De äro villiga att giva all ära åt politikerna. Vad de önska är makten över utgifterna. Så länge de kunna göra av med pängarna, bry de sig ingalunda om, vem som skapar lagarna.

DE EKONOMISKA FÖRLUSTERNA.

ANSVARET för mer än 50 procent av misshushållningen inom industrien måste placeras vid arbetsgivarnas dörr och mindre än 25 procent vid arbetarnas, enligt en nyligen avgiven rapport i St. Louis, Mo., av the American engineering council's committee on elimination of waste in industry. Vår samtida här i Winnipeg, Western Labor News, redogör för denna komité och dess rapport på följande sätt, som vi här nedan återgiva i översättning:

Komitén består av 16 ingenjörer och vetenskapsmän, vilka utsågos av Herbert Hoover, då denne var chef för rådet. Rapporten innehåller 125,000 ord samt här behandlats mycket varsamt av de "heligare-än-du" inflytanden, vilka hålla fast vid, att kapitalisterna äro 100 procent perfekta i produktionsväg under det att arbetarna äro ansvariga för mänsklighetens sociala och ekonomiska sjukdomar.

Som exempel på misshushållningen inom skiljda industrier förklarar rapporten att byggnadsindustrien endast är 60 procent duglig, skoindustrien omkring 65 procent, metallindustrierna 70 till 75 samt klädesindustrien 60 procent.

Inom byggnadsindustrien belöper sig misshushållningen av tid och energi samt pängar genom dupplikat, kostnadsförslag och anbud till omkring en miljon dollars årligen.

Man refererar till de otaliga förlusterna genom sjukdomar, som kunna förhindras, samt kostnaden för nationen, emedan arbetarna gå från arbete till arbete på grund av otillfredställande förhållanden. Denna i hög grad förekommande cirkulering av arbetet utgör en av de största posterna i den så allmänna misshushållningen.

Komitén sprängde även ett annat älsklingstema hos "public opinion molders" genom det utlåtandet, att de årliga förlusterna på grund av strejker äro mycket mindre, än vad man vanligen föreställer sig.

Sålunda ha vi här från ett tillförlitligt och opartiskt håll en ytterligare bekräftelse på kapitalisternas lögntrafik, som går ut på att vid alla tillfällen lägga skulden till alla missförhållanden vid arbetarnas dörr.

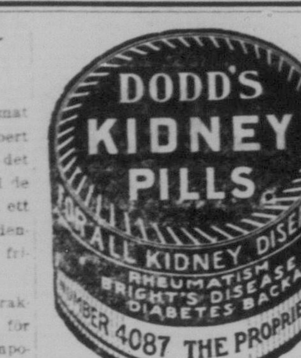

Dodd's Kidney Pills hjälper alla former av njursjukdomar, såsom reumatism, Brights sjukdom, diabetes och ryggvärk. Dodd's Kidney Pills säljas för 50 cents per ask av alla apotekare eller sändas per post vid mottagandet av betalningen. The Dodds Medicine Co. Ltd., Toronto, Ont.

NEDHUTAD MILITARISM.

SOM VI NÄMNT förut föll den 11 maj den svenska regeringens förslag om ökad utbildningstid för värnpliktiga även i första kammaren. I andra kamaren avgåvos 123 röster mot och 40 för samt i första kammaren 84 emot och 33 röster för förslaget. Det fattade beslutet innebär att ingen ändring vidtages beträffande den vid fjolårets riksdag beslutade övningstiden, för den stora huvdmassan av värnpliktiga 165 dagar. Enligt regeringsförslaget skulle utökning ske till 225 dagar eller ett påbröd av ytterligare 60 dagar.

Som militarismens och punchpatriotismens borne kämpe uppträdde som vanligt justitierådet Trygger. I de mest elegiska ordalag formade han sitt högstämda anförande till en lovsång över fosterlandskärleken som det enda botemedlet mot tidens ondska. Den andliga och den materiella kulturen äro siamesiska tvillingar, som ej kunna skiljas från varandra utan att båda löpa fara att gå under. Den grinande fattigdomen hotar att förbittra, ej blott förhållandet mellan de olika staterna, utan ock förhållandet mellan de olika medlemmarna i dessa samhällen. Det gäller därför att allvarligt arbeta på återställandet av det välstånd som så väsentligt rubbats genom världskriget. Hos hög som låg förefinnes en djupt rotad känsla för fosterlandet och under hägnet av denna fosterlandskärlek har svenska folket vuxit upp till ett herrefolk. För den som varit herre, är frihetens förlust icke en olycka, det är döden. Första samhällsbehovet för oss är därför försvaret av vårt nationella liv. I våra dagar är detta liv mera hotat än någonsin. Många hoppades att Nationernas förbund skulle bli en fyrbåk från vilken fredens och fridens ljus skulle spridas över världen. Men detta ljus synes f. n. flämta med knappast synbar låga. Under sådana förhållanden kunde talaren inte finna annan förklaring till utskottets ståndpunkt än att det överskattet sitt förstånd och att dess skenbara skärpa, kommit hjärtats kraftiga fosterländska maningar att förstummas. I fosterlandet intresse var talaren beredd att som en tiggare be om att kammaren måtte ge uttryck åt sin orubbliga försvarsvilja genom att bifalla regeringsförslaget.

Men trots de smäktande tonerna och spelandet på känslosträngarna lyckades hr Trygger ej i att kasta landet i nya utgifter för sina vänner militaristerna. Det framhölls, att om man det förra året av olika skäl ansåg det lämpligt att stanna vid 165 dagars övningstid, så förelåge i år än nu starkare skäl härför. Icke minst måste hänsyn tagas till den ekonomiska synpunkten. Men hr. Trygger tänkte ej på, att försvarsbördorna måste lättas samt att detta oundgängligen krävdes av Sveriges statsfinansiella läge.

Hr. C. E. Svenson (socialdemokrat) framkom med en mycket dräpande kritik emot detta oblyga militaristförsök. Han sade sig i hr Tryggers anförande finna en genklang av den gamla förkunnelsen om, att vår ära och frihet finge ytterst vila på värjspetsen. Men, betonade han, det var just dessa idéer, som ledde till världskrigets olyckor och som så länge de få råda skola leda till ständigt nya strider mellan folken.

Till sist förklarade hr Hellberg i Karlstad (f.) att de som röstade för utskottets förslag icke gjorde det för att undandraga sig någon förpliktelse med hänsyn till försvaret. Närhälst hr Trygger uppträdde i någon försvarsfråga fick man höra att läget just då var särskilt farligt. För talaren stod det klart att uppkomsten av randstaterna i öster betydligt minskat faran för oss. För talaren var det vidare klart att Sveriges självständighet aldrig kunde tryggas genom militärt försvar. Vår självständighet måste betryggas på rättens väg. Det är den enda trygghet vi kunna skaffa oss. Rätten har varit småstaternas bästa skydd även under världskriget, medan deras militärväsen ramlat som korthus.

Så skall det låta! Självständighet och rättvisa kan aldrig uppbäras av vapenmakt. Det är endast folkets rättskänsla och vägran att gå ut i slaktning, som kan vrida mordvapnen ur händerna på den nu härskande kapitalistklassen. Tag bort kapitalisternas intressen och sätt dit folkets i stället, skall krig upphöra av sig själv.

Månne förgäves?

För S. C. T. av Reimar Remidav.

Jag tröttnat har att föra ut
till torgs mitt hjärtas tankar
ty ungdomsblodets eld är slut
och tröttat minne vaknar
förutan rast och ro
i längtan efter fridens bo.

Väl glödar än i hjärtats vrå
inunder askan flamman
och känslans stämmor starka slå
för att i lust och gamman
få våga än en strid
liksom i vårens unga tid.

Men tyst mitt hjärta, tig du still!
Vad lönar det att kämpa?
Jag varken orkar eller vill.
Nej, bäst att lågan dämpa
och bliva gammal man,
om detta blott jag kan.

Låt världen ha sin egen gång!
Mitt unga blod har brunnit
uppeldat utav stridens sång
men alltid, altid funnit —
förgäves var dess kamp
vid skådebanans ljusa ramp.

Och icke nog med detta, nej,
man lade sten på börda.
I ledband gå jag ville ej
och stridens frukt att skörda
fornekades så mig,
som gick min egen allvarstig.

Jag sluta vill mitt hjärtas dörr
för att nu ensam vandra.
Jag glömmer tid, som varit förr,
och skiljer mig ifrån de andra
likt snäckan i sitt skal
för världen penninglysten, fal.

Jag längtar hem till Intets ro,
till själarnas Nirvana.
I drömmens land jag önskar bo
och långt, avlägset ana
den nya, ljusa tid
av helig sanningsstrid.

Då kanske kastar än en gång
jag mig i stridens vimmel
att krossa själens frihetstvång
och högt mot klarnad himmel
jag vecklar fanan ut,
som gör på andens träldom slut.

Min egen spalt.

För Svenska Canada-Tidningen av Nils F:son Brown.

ARBETARNA i Minneapolis måtte ha slumrat till mellan primärvalet och det allmänna valet den 13 juni, ty de stora inträssenas borgmästarekandidat, överste George Leach, avgick med seger över folkets kandidat, Thomas Van Lear. Leach erhöll icke mindre än 14,000 röster över Van Lear, vilken i primärvalen stod 7,000 röster framför Leach. Mellan primärvalen och de allmänna valen registrerade cirka 25,000 personer och det måste därför ha varit dessa, som på detta sorgliga sätt svängde valet, om detta rent av icke var stulet. "Minneapolis Daily Star" har anklagat Leachs parti för valbedrägerier. Så lära massor av valsedlar olagligen blivit märkta av Leachs hejdukare. Huruvida man har bevis säkra nog att väcka åtal mot vederbörande, återstår att se.

Det var dock knappast möjligt, att arbetarna hade tillfälle att sova under valkampanjen. Denna fördes nämligen med sådant oljud, att endast en döv kunnat sova oberörd. Minneapolis har aldrig tillförne bevittnat en sådan kampanj som denna — och dock har staden genomgått många. Aldrig har man bevittnat en så oerhörd lögn- och smutskampanj, som denna gång fördes från de stora inträssenas sida. Den ena lögnen efter den andra framfördes i Minneapolis' tre kapitalisttidningar mot Van Lear. Den ena dagen var han strejkbrytare, den andra hade han betecknat den amerikanska flaggan som en "dirty rag." Dessa anklagelser som många andra bevisades naturligtvis vara osanning. Vad den senare anklagelsen beträffar, gjordes ett förfärligt nummer av den på båda sidor — större än, enligt min mening, saken egentligen förtjänade. På denna anklagelse är det möjligt, att mr Leach kommer att falla, trots segern den 13 juni. För mr Van Lear har den kommit in i ett synnerligen lämpligt ögonblick. Planer äro nämligen å bane att diskvalificera Leach för — "a dirty rag."

I MINNESÓTA finnes nämligen en vallag, som säger, att en politisk kandidat, som i valkampanj utslungar osanna beskyllningar mot en opponent i avsikt att draga röster från honom skall diskvalificeras. Och det finnes prejudikat på, att så verkligen skett; ett prejudikat, som nu kanske kommer mycket olägligt för de stora inträssena. I statsvalet i höstas blev nämligen en Non Partisan League kandidat pastor Kvale, diskvalificerad, ehuru han med icke ringa majoritet blivit vald över sin motståndare, republikanen Volstad, den kände förbudsmannen. Kvale hade i ett politiskt anförande sagt, att Volstad vore ateist. Och han grundade detta påstående på att Volstad i ett politiskt anförande en smula skämtat med det kända nytestamentliga "undret" med brödet och fiskarna, vilket Kvale använt som propagandamedel i ett anförande." Kvale blev vald, men blev senare disvalificerad av Volstad, som nu innehar den representantplats, som med rätta tillkom "undrets" man, pastor Kvale. Men man får icke glömma, att det denna gång gällde en Non Partisan League kandidat, och de domande myndigheterna voro i anledning därav synnerligen villiga att tillmötesgå det republikanska partiet. Och Non Partisan League fick den gamla läxan: tillåt aldrig en präst intaga ledande ställning i folkets rörelser! Även f. d. präster bör man nogsamt akta sig för, såsom vi svenskar nogsamt erfarit.

Moraliskt sett är prejudikatet mycket svagt. Ty ur den synpunktten är det naturligtvis ingen som hälst skugga att bli kallad ateist. Tvärtom! Men vid politiskt fiskafänge kan det naturligtvis verka hindrande, då noten kastas ut bland en del bigott folk. I det ovan referade fallet gjorde denna "anklagelse" säkerligen varken från eller till. Kvale blev utan tvivel vald, emedan han företrädde Non Partisan Leaguee inträssen.

PÅ DETTA PREJUDIAT är det emellertid Van Lears anhängare ämna bygga. Ur moralisk synpunkt sett är väl denna flagganklagelse icke av större styrka än den, som lades mot Volstad. Ur ren opportunitiskt politisk synpunkt torde den dock vara starkare, då man tager i betraktande det starkt patentpatriotiska inslaget i den amerikanska folkkaraktären, tusenfalt stegrat genom det amerikanska krigsäventyret och därmed följande hysteria. Man lade under valkampanjen märke till, att även Van Lears parti icke så litet friade till de patriotiska känslorna och understundom böjde knä för flaggdyrkan. Om denna anklagelse riktats mot överste Leach — vilket dock är otänkbart — och mr Van Lear hade blivit vald, hade de dömande myndigheterna i en eventuell diskvalificeringsprocess säkerligen icke ett ögonblick tvekat att insätta Leach i borgmästareämbetet. Nu blir det troligen en annan historia.

SJÄLVA ANKLAGELSEN mot Van Lear gick ut på, att han någon gång under de senaste nio åren — någon bestämd datum kunde man ej uppgiva — i ett tal i Superior, Wis., kallat den amerikanska flaggan "a dirty rag." överste Leach hade skaffat sig ett beedigat intyg härpå från en undervärldspolitiker från Superior — den beryktade "Silver Joe" Kondel. Det bevisades emellertid, att "Silver Joe" svurit falskt, men detta nämndes aldrig i kapitalistpressen, varför många, som icke läste andra tidningar, säkerligen fingo det intrycket, att Van Lear verkligen gjort sig skyldig till detta uttalande.

När mr Van Lear på detta sätt blev beljugen, var det naturligtvis hans rätt och plikt att bemöta lögnen. Men då man betänker, att mr Van Lear är socialdemokrat och en arbetarnas representant, kan man knappast tycka annat än, att han gjorde alltför stort nummer av denna anklagelse. I ett anförande, jag själv hörde, betecknade Van Lear denna anklagelse som en av de mörkaste, som kunde ha framkastats. Han lät publiken förstå, att han kände det som om han blivit kallad mördare eller tjuv. Jag har alltför stor aktning för mr Van Lears intelligens för att tro, att han här menade allvar. Hans hållning här är dock ursäktlig, då man betänker vilken het och av fördomar fylld politisk kampanj, han deltog i.

För verkligt skolade socialistiska valmän hade det naturligtvis gjort litet från eller till, om Van Lear kallat den amerikanska eller någon annan flagga en smutsig trasa. Ty det kan väl knappast förnekas, att denna flagga ofta smutsats av just de inträssen, överste Leach är bulvan för; dessa inträssen, som ivrigast vifta med flaggan. Världskriget, den amerikanska ockupationen av Haiti, förföljelserna hemma mot folkets män äro endast några av dessa smutsfläckar, vilka emellertid äro så stora, att man förundrar sig, att det finnes någon ren flik kvar på stjärnbanéret. För oss internationalister betyder det icke heller mycket, vad som säges om flaggan. För oss har den upphört att vara något annat än det nationella kapitalets symbol. Vi erkänna endast en flagga: det internationella proletariatets. Den röda flaggan, som nu svajar över Rysslands kejsarborg.

Huru som hiest. Om Leach blir diskvalificerad el. ej — Minneapolis' arbetare ha icke någon större anledning att känna sig modstulna. De invalde så många representanter i stadsstyrelsen, att de brutit de stora inträssenas solida fäste där. De kunna även med tillfredsställelse peka på den röstsiffra Van Lear drog till sig: 64,000 av över 140,000 röster kastade. Så länge det finnes 64,000 vakna välmän i kvarnstaden, är det ingen anledning se framtiden i mörka färger.

ENDAST NÅGRA underrättelser ha i skrivande stund nått mig om valet i Saskatchewan. Av dessa framgår emellertid, att Martinregeringen, som i senaste parlamentet knappast hade någon opposition, visserligen lyckats hålla sig kvar vid maktens köttgrytor, men utgick ur valet med till hälften reducerad i numerär. De nya männen äro s. k. independenta samt några av Non Partisan Leagues män*) I nästa parlamentssession i Saskatchewan får man sålunda en avsevärd opposition mot det liberala regeringspartiet; man får ett block, som säkerligen med ära skall föra farmarnas och arbetarnas talan.

Med kännedom om de starka frihetssträvanden, som det senaste året varit ett utmärkande drag för västerns farmarrörelse, kanske det förvånar, att liberalerna lyckades behålla majoriteten i Saskatchewan. Man kanske frågar sig, huru detta egentligen kan komma sig. Man framställer den frågan med ännu större fog, om man själv bott i denna provins eller rest i dess landsbygd. Ty har man det gjort, har man säkerligen icke kunnat undgå höra det oerhörda missnöje och den misstro, provinsens farmare hysa mot de gamla politiska partierna. Man har fått det bestämda intrycket, att det för alltid var slut med farmarunderstöd för de liberala och konservativa partierna. Man såg, huru farmarna väntade något nytt. Hos många kanske föremålet för denna väntan och längtan var både svävande och dunkelt. Men något nytt önskade man.

Det skenbara nederlaget för provinsens farmare i kampen mot kapitalismen har sina rötter i samma jord, som farmarnas nederlag eller seger — hur man tar det — i Manitoba förra sommaren. Man var icke nog starkt politiskt organiserad. Den fasta farmarorganisation, som fanns, gick icke som organisation in i valet. Och ledarna sveko. Det sista var ännu mer i ögonen fallande, vad Saskatchewan beträffar. Saskatchewan Grain Growers president Maharg lät endast några veckor före valet locka sig in i Martinkabinettet, vars chef med den professionella fiskarens skicklighet anbrakte honom som ett lockbete, på vilket icke få farmare beto. Grain Growers sekreterare, Musselman, var även till hakan i det liberala vattnet, andra ledare att förtiga. Non Partisan League hade visserligen bedrivit en kraftig politisk kampanj under det senaste året, men delvis hade den ej nått alla valkretsar i provinsen och delvis var denna rörelse så pass oprövad och blev så misskänd och beljugen, att den icke kunde nå alla farmare även i de valkretsar, där den propagerade.

När sedan valet kom som en tjuv om natten, stodo farmarna politiskt oorganiserade och skingrade. Som svampen efter ett rägnväder växte emellertid oavhängiga rörelsen upp. De av sina ledare svikna farmarna satte i den ena valkretsen efter den andra upp sina egna oavhängiga kandidater. Spontant växte denna rörelse. Sorgligt nog fick den icke tid på sig att konsolideras och mogna till en väl organiserad sammanslutning med ett fast och klart program. Försök gjordes visserligen att i elfte timmen organisatoriskt ordna denna väldiga och förhoppningsfulla rörelse. Men det var för sent. Splittrade och osäkra gingo Saskatchewans farmare till valet. När man tager detta i betraktande, vänder sig nederlaget i seger. En seger, som skall sporra till nya ansträngningar i framtiden; ansträngningar vilka skola bära den frukten: ett stort, starkt organiserat politiskt farmarparti, vilket skall bestämma provinsens öde, så långt provinspolitiken det tillåter.

ENGLANDS välsignelsebringande kolonialpolitik är allmänt känd, för att icke säga ökänd. Vi känna de engelska välgörarnas metoder: först sänder man till "vildarna" missionären. Sedan kommer soldaten med svärdet. Och sedan kommer brännvinet.

Det välsignade kristna England har under de senare åren gjort allt i dess förmåga för att göra Indien till ett land, där spritfloden odömd och obehärskad får översvämma och ödelägga. Indien är ju ursprugligen ett mycket nyktert land, ty den övervägande massan av befolkningen äro "hedningar", som trots ivrig verksamhet stått ganska oemottagliga för de kristnas oarter. Buddhaismen i likhet med muhammedanismen förbjuder som bekant sina anhängare fullständigt bruket av berusande drycker. De kristna länderna med England i spetsen ha emellertid sökt omvända och "kristna" dessa "barbariska hedningar" och på allt sätt uppmuntrat rusdryckstrafiken, tills förhållandena i Indien nu äro ganska bedrövliga. N. S. Hardiker har i en artikel i "The Statesman" framlagt fyra orsaker till denna "kristligt"-engelska taktik. Rusdryckstrafiken uppmuntras emedan:

1. Den fyller engelsmännens kassa. Den tillför dem en inkomst på cirka 15,000,000 pund sterling, vilka äro absolut nödvändiga för att möta de stora utgifterna för de civila och militära departementen.

2. Den håller det illiterata folket landets arbetare i det yttersta mörker om vad som försiggår i landet. Det gör dem till aktuella slavar. På så sätt glömma de sitt land och förbli alltid under det falska intrycket, att engelsmännen verkligen äro så välgörande som de påstå sig vara. Det är sedan lätt för de s. k. "trons försvarare" att skydda "fyllbultars frihet", medan de samtidigt undertrycka folket.

3. Den gör det lätt för kapitalistherrarna — både brittiska och indiska — att betala låga löner till arbetarna, vilka, då de en gång äro under inflytande av rusdrycker och droger, icke bry sig om, vad de få och arbeta hårt så många timmar, deras herrar fordra. Deras själars och kroppars av sprit genomdränkta tillstånd kommer dem att förlora värderingsförmågan.

4. Den affekterar arbetarnes liv liksom den märker hela tonen hos hans familj och eventuellt hos samhället. På så sätt blir arbetaren och hans familj offer för farliga vanor, som beröva honom energi och entusiasm, egenskaper, vilka äro mycket nödvändiga för att bli av med ett autokratiskt regeringssystem. Där ambition saknas, är levnadsstandarden vid sin lägsta ebb.

Författaren påpekar vidare, att den enda verkliga reveny, som stå de indiska ministrarna till buds, är spritrevenyen. Med denna skall skolundervisning, sanitetsanordningar och andra publika saker uppehållas. Med andra ord måste det allra nödvändigaste för att höja levnadstandarden betalas med en oerhörd trafik, som lämnar försumpning och förstörelse efter sig. Övrig reveny går till att uppehålla det engelska militärväldet i Indien. Och detta i civilisationens och kristendomens namn! Tala om hyckleri!

All-India Temperance Association och andra organisationer ha fört en kraftig, ehuru till synes hopplös kamp mot rusdryckstrafiken i Indien. Man har sökt förmå regeringen att stänga spritaffärerna. Men förgäves. Då man gjort propaganda mot trafiken i krogarna, ha ledande förbudsmän blivit bötfällda eller kastade i fängelse. Ty engelsmännen äro stora frihetsvänner. De skydda fyllbultarnas frihet. Men när det indiska folket i likhet med andra folk under brittiskt ok kräver frihet och självbestämmelserätt, då: nix! Åter: tala om hyckleri!

*)Skribenten gör här ett par misstag troligen beroende på ofullständiga upplysningar. Martinpartiet förlorade hälften av sin majoritet ej av hela sin numerär. Non Partisan League lyckades ej placera någon kandidat.—Red

Vi övertyga mer folk var dag, att vår produkt framkallar nytt hår. Om ni är flintskallig eller förlorar ert hår, skall det gagna er att försöka det. En flaska varar en månad och ger er ny hårväxt. Om er apotekare ej har det sänd $2.20 till oss och vi sända er en flaska genast. Adress:

L. B. HAIR TONIC,
Dept. A, 695 Furby St., Winnipeg.

M. KLECKNER & CO.
CIGARRER,
CIGARRETTER
OCH TOBAK.
BARBERSTUGA,
BILJARD-
RUM OCH BAD.
217 Logan W., Winnipeg.

Cylinder Reboring, Oversized Pistons.
Med vårt maskineri kan vi ge traktor och gas-maskiner mer kraft och spara bränsle.
Spec. cut gears för traktors. Arbetet garanteras.
Sterling Engine Works Limited, Winnipeg traktor reparationsverkstad. Vid foten av Water Street, Winnipeg.

A. Y. HILL FUR CO.
Tillverka Pälsvaror.
Orders per post ägnas särskild uppmärksamhet, och utföras skyndsamt.
414 BOYD BUILDING

Gynna vara annonsörer.

Jordens största makt och rike.

De britiska arbetarna veta sin styrka, fast de vänta med att övertaga makten.

Krigshatet växer överallt.

(Forts. från föreg. nr.)

Sociala förhållanden.

Kriget har degnererat det engelska folket vilket visas i tidningarna, som nu stå på en lägre ståndpunkt än förut och vilka tagit sin tillflykt till de amerikanska metoderna att giva stort utrymme åt mord, skilsmässor, självmord och travtävlingar. Gatorna äro icke så väl skötta orh folket icke så väl klädda, häckarna äro icke så väl klippta; landsvägarna äro icke i gott tillstånd: många bygnader äro i behov av målning.

Angående levnadsomständigheterna kunde ju mycket sägas, men låt oss här tillägga att arbetsklassens hem till stor del sakna moderna vattenvärme- och avloppsledningar; i stället ha de dålig ventilation, dåligt ljus, gammaldags anordningar för kokning och dåligt konstruerade byggnader.

I Norwich kan man fortfarande finna ryska bakgator, varest husen äro placerade med baksidorna emot varandra och var de ha endast en vattenkran, som användes av fyra familjer. Det påstås, att tvänne generationer levande under sådana omständigheter göra de återstående familjemedlemmarna dövstumma och lungsiktiga. I somliga av dessa hus kan man å nedre våningen finna kvinnor arbetande sent och bittida vid symaskiner, under det att den övre våningen är så förfallen, att den ej kan bebos.

Den stora och välmående mellanklassen, som tills helt nyligen fanns i Förenta Staterna, representeras i England endnst med ett fåtal, och det synes endast ett fåtal automobiler på gatorna eller vägarna i England, jämfört med i Staterna. Även de som äga automobiler, taga emellertid sällan ut dem. Det förefinnes där icke samma behov av automobiler för alla, liksom det är i Amerika.

Rusdryckerna fortfara att hava ett fast grepp på folket. Beloppet till vilket rusdrycksaffärerna uppgå beräknas till en biljon pund sterling. Folk har till stor del slutat att gå i kyrkorna. Folket som ett helt har ingen respekt för en institution vilken, enligt vad som visades under kriget, icke har några principer, för vilka de äro villiga att skänka något; och därför stå ungefär åttio procent, även det kyrkliga Skottland, utanför all gemenskap med kyrkan.

Med anledning av industriens och affärernas återupplivande, vilket varade till förra hösten, växte helt hastigt födelsesiffran. Kriget gav även nytt liv för lantbruket, men i och med att priserna något gått ned, ha även en del av det land som plöjdes återgått till gräsmarker, och livsmedelstillförseln är därför i nedgående.

De brittiska arbetarnes styrka.

Det finnes i England nära sex miljoner organiserade arbetare, det största antal fackföreningsarbetare i något land med undantag av i Tyskland. Dessa arbetare veta om sin styrka. De veta, att de kunde omkullkasta regeringen — administrationen eller det kabinett, som innehar makten — på en veckas tid genom att börja en allmän strejk; men de ha genom röstning beslutat — 3,732,1000 mot 1,015,000 — att icke göra detta utan fortforo att med fredliga valmetoder vinna sitt mål, vilket är rikets kontroll.

Orsaken varför arbetarne icke vilja använda sig av en okonstitutionell metod med att avsätta den nuvarande regeringen, är att de veta, att om de skulle använda dylika metoder, desamma komme att användas gent emot dem senare. Att göra något som icke är rätt, är endast att uppmuntra andra att göra detsamma.

Arbetarpartiet har emellertid hotat med en storstrejk i och för utförandet av saker och ting ,vilka de ansågo vara av stor betydelse för dem. En av dessa orsaker var upphävandet av värnplikten, en annan var omedelbart frigivande av alla samvetsvägrare, och en tredje att stoppa sändandet av trupper till Ryssland. Regeringen gav med sig i alla dessa punkter.

Efter att förut tvingat regeringen att sända tillbaka alla soldater från Arkängel, såg sig de brittiska arbetarmassorna förra sommaren åter på gränsen till ett nytt krig med Ryssland,vid den tid då bolsjevik-arméerna voro helt nära Warschau och då Lloyd George i detta sammanhag sade, att England kände det som sin plikt att göra allt i sin makt för att försvara Polen.

Vid denna tid, den 7 augusti 1920, manade London tidningen Daily Herald arbetarne att hålla tillsammans för den verkliga fred, vilken de, som stodo bakom Nationernas Förbund, aldrig önskade se, sägande:

"Arbetare kunna icke slappa av i sina ansträngningar att avsluta kriget, förrän denna sak är säkerställd. Vi kunna ej alls lita på regeringen. Det finnes ingen lögn, bakom vilken våra styresmän icke ha sökt dölja sig, det finnes ingen osanning eller olaglighet, som de äro ur stånd att använda sig av. Arbetare behöva endast lägga armarna i kors under fyrtioåtta timmar ,och vi skola skåda slutet på den skändligaste regering ,som någonsin förrätt detta land."

I sammanhang härmed mottog Lloyd George ett ultimatum att England icke skulle bekriga Sovjet-Ryssland. Detta ultimatum mottog Lloyd Gergoe vid middagstiden den 10 augusti 1920 ;och ehuru Lloyd George fördömde denna begäran som en av de meest fruktansvärda utmaningar, som någonsin givits en regering, medgav han likafullt att denna fordran skulle efterlevas.

Arbetarna i England, vilka nu äro fullt organiserade, veta att i händelse av krig ,de voro de, som måste utföra striden, arbetet, produktionen och transporten. De önska ett slut på strider för kommersiella mål eller andra orsaker ,vilka de ej förstå; ett slut på bekrigandet av sina medbröder för att betala räntor på lån eller några andra av regeringens påhitt för att gynna de stora affärsmännen. De tycka sig ha havt nog av regeringens alla hemligheter och knep.

De brittiska arbetsledarne äro icke anarkistiska. Att de äro tänkande män påvisas genom följande uttalande av Arthur Greenwood, sekreterare i livsmedelskommitén av fackföreningarnas kongress, vilket gjordes i Portsmouth i september. Han yttrade: "Idén att höja arbetslönerna för att möta prisstegringarna är gagnlöst. Den enda vägen för arbetarna att avhjälpa detta, är att övertaga hela saken i dess egna händer. Samhället är för närvarande invecklat i tjugu eller trettio krig. Själva giva vi ut femtio till sextio miljoner pund sterling årligen på en vansinnig spekulation i Mesopotamien. Vad blir resultatet? Miljontals människor bortryckas vilka annars producerat livets nödvändigheter, och användas till att producera något, som icke är nödvändigt. På så sätt måste naturligtvis det nödvändiga bli allt mer svårätkomligt och priserna stegras. Vi kunna icke hoppas att lösa livsmedelskostnaderna, förrän hela världens produktiva krafter bringats tillbaka till arbete. Det är därför vårt program i första rummet är beroende av världsfred."

Lloyd George yttrade i en varning emot landets kontroll av arbetarepartiet ,och i förbigående sagt, under försök att hänga fast vid sin plats så länge som möjligt, helt nyligen sålunda.

"Fyra femtedelar av detta land är industriellt och kommersiellt. Detta land är tyngre mot toppen än något annat land på jorden, och om det börjar gunga, kommer för den skull fallet här att bli vida större än annorstädes."

Men England har gungat omkring rätt duktigt medan Lloyd George har varit vid styret. Han har framställt sig som talman för nästan allt som uppstått, och vann vid sista valet genom att i hela landet predika om att kejsaren måste hängas. Men den senare blev aldrig hängd. Även en sådan beundrare av det nuvarande tillståndet som New York tidningen Times säger om Lloyd George och hans ständiga flaxande:

"Han motsäger sig själv så grundligt från vecka till vecka, att han borde ha överseende med de regeringsmedlemmar, som ej ha samma åsikter som honom. Han kanske kommer att hysa deras åsikter — den enas efter den andras."

Aldrig förr har arbetarna på ett så pregnant sätt tagit del av regeringens diplomati. De vägra att sammarbeta med eller genom finanslärernas inverkan giva det engelska folkets blod och lemmar hädanefter på sätt som förut har skett. Närhälst arbetare visa vad de önska, förklarar regeringen, att de tänkt göra just vad arbetarne begära. Men vad den uträttat motsäger detta.

Åseende huru arbetarepartiet växer allt starkare och föreställande sig att detta kommer att fortsätta, kommer det icke att dröja länge, förrän de gamla partierna besegras. En del framstående män inom dessa gamla partier hava ingått i arbetarepartiet, för att söka göra det bästa av situationen, men säkerligen icke för detta partis bästa, om också för sitt eget.

Britiska arbetare äro missnöjda med arbete, som deras representanter i parlamentet ha utfört. Orsaken till detta är, att lagstiftning är affär, alldeles som allting annat, och att en slug politiker som varit inne i förhållandena en längre tid, sitter inne med medel för omkullkastande av till och med majoritetens önskningar och strävanden, tills majoriteten vinner erfarenhet nog att giva sina önskningar fast form.

Icke sällan händer det att arbetarepartiet står i sin egen väg — och detta ibland oundvikligt. De brittiska arbetarnas fordringar äro dock i de flesta fall skäliga. Dess huvudsakliga mål är kortare arbetstid och bättre betalning för att undangå fattigdomen och dess följder. De vilja även erhålla samma rätt som arbetsgivarne att yttra sig i de komitéer, som utöva kontroll över industrierna, även som nationellt ägandeskap av sådana institutioner som transport och gruvor, vilka äro nödvändiga för det nationella livet.

Under månadtal hade regeringen en kommission, ledd av domare Sankey, vilken skulle undersöka kolindustrien. Det kom därvid i dagen att det var härtigar och marquiser, som i royalty erhöllo mera per ton av varje ton kol som uttogs, än vad gruvarbetarna erhöllo som betalning för samma tonnage. Huru påminner ej detta oss om de lyckliga tiderna under och efter kriget, då i Amerika ägarne av bommullsväverierna erhöllo 100 procent eller högre förtjänst per år, ibland förtjänande mera på varje yard, än vad arbetaren erhöll för att tillverka denna yard!

Sedan kommissionen avslutat sitt arbete, säger mr Sankey i sin rapport: "Det nuvarande systemet av ägandeskap och arbete inom kolindustrien måste utdömas och ett annat system måste anskaffas i dess ställe, antingen genom nationalisering eller en metod av sammanförande genom nationella inköp och gemensam kontroll." Men det var sorgligt att se, att när rapporten kom före i parlamentet, blevo mr Sankeys bägge förslag omkullkastade av en majoritet av politikussarna i de gamla engelska partierna.

Alla av dessa äro emellertid icke förblindade. Under det denna fråga debatterades, yttrade Sir Eric Geddes ,dåvarande minister för väg och vattenbyggnadskåren: "I det förflutna hava ‹privata intressen arbetat för utveckling, men idag tror jag, jag törs säga,tänka de endast på kolossala utgifter. Vi måste uppge lyxen av att konkurrera, vi måste uppgiva privata intressen och lokala intressen för landets bästa."

En lutning mot socialismen.

Den principen växer hos flera ,att rätta sättet att styra en affär, är att det styres av män i affär, d. v. s. alla av dem. Förberedande åtgärder tagas av flera av affärsverksamheterna i England i denna riktning, förutseende att något dylikt kommer att inträffa.

Byggnadsfackföreningarnas parlament är ett sådant fall. Detta består av 132 medlemmar, av vilka sextiosex väljas av de tjugutvå fackföreningarna och sextiosex av de sjutton föreningar, som deras arbetsgivare hava. Ordföranden är själv medlem. Detta parlament deltager ej i några som helst dispyter.

Den principen börjar ,allt mer och mer göra sig gällande, att kapitalet måste hjälpa till att bära de bördor, som fallit på mänskligheten som ett resultat av kriget. Det har framlagts förslag om att taxera kapital, och skulle därigenom krigsskulden av åtta biljoner pund sterling kunna till hälften betalas. Omkring tre biljoner pund av de fyra biljoner pund sterling krigsförtjänster i England är i 340,000 personers våld. Dessa personer framställa 340,000 goda ursäkter,varför kapital ej skulle taxeras, kanhända kännande sig säkra om att en administration, som skulle fråntaga dem deris krigsförtjänster, kanske ej skulle ens stanna med detta.

Dessa förmögna personer öka endast de "rödas" antal. En korrespondent i ett skottskt gruvdistrikt säger i Westminster Gazette:

"Det lönar sig icke att sluta ögonen för den faktiska fruktansvärda natur, som de röda revolutionärernas organisation etablerat i flera gruvdistrikt i Skottland. Det är nu revolutionära centra i Lancashire, Fifeshire, Dumbartonshire, Ayshire och Renfrewshire. Dessa grupper formeras nu till ett kommunistiskt arbetareparti."

Tolvhundra delegater av det brittiska arbetarepartiet, representerande 6,500,000 arbetare, röstade vid en konferens i Scarborough i juli 1920 med 2,940,000 röster mot 225,000 för att icke understödja eller anstifta revolution genom uppror. Vid samma tillfälle bestämdes det även att Sovjet-Ryssland icke skulle hindras av utomstående att själva välja sin politiska och sociala regeringsform.

Det hänger allt på kolindustrien.

Kolindustrien, som under kriget övertogs av regeringen, blev den 1 april fegt övergiven av densamma. Antalet gruvarbetare med dess familjer uppgår till omkring en åttondedel av befolkningen.

Det ligger i det brittiska folkets eget intresse att producera så mycket kol som möjligt, ty om fartyg segla tomma från en engelsk hamn för att bringa vete från Canada, Argentina eller Australien, måste veten bära omkostnaden för både den utgående och inkommande trippen. Om fartygen återigen kunna frakta ut kol till en värld, som är i saknad därav, och fabricerade artiklar till en värld, som är i saknad av alla slags varor på grund av kriget, reduceras frakten för hemresan och födoämnena bli billigare.

Men exporten av kol har under senaste tiden icke varit, vad den brukade. För fem år sedan var brittisk export av kol fem gånger större, än vad som exporterades av Förenta Staterna, och före kolstrejken var de bägge ländernas kolexport ungefär densamma. Kolaffärerna med Argentina synes helt och hållet ha övertagits av Amerika.

Den brittiska regeringen förklarar, att fler män nu äro sysselsatta i gruvorna än före kriget ,och att under föregående år bröts femtio miljoner tons mindre än vad som bröts året före kriget. Gruvarbetarne påstå, att den förhöjning av lönerna, som de erhållit, ej har varit tillräcklig att täcka stegringen av livsmedelspriserna, och att minskningen av kolbrytningen beror på att gruvverken äro förfallna, svårighet i fråga om transport och övriga orsaker, över vilka arbetarna ej hava någon kontroll.

Före kriget var gruvarbetarnes genomsnittslön $8, per vecka ,och de ha alltid haft dåliga bostadsförhållanden och nästan alltid stått på svältgränsen. År 1920 var genomsnittslönen $22 per vecka. Före kriget var ett dagsarbete åtta timmar; 1920 var det sju timmar. Officiella siffror visa, att under det kvartal, som slutade den 30 juni 1920, var förtjänsten på producerad kol trettio miljoner dollars. Dessa förtjänster togos av regeringen och användes till att betala skulder och på så sätt underlätta skattebördan.

Transportindustrien.

Av nästan lika stor vikt vid bestämmande av Brittaniens öde är den situation, som transporterandet av varor utvisar. Transportarbetarna äro beslutna att icke göra något, som kan förorsaka krig, och dess attityd har reflekterats på hela kontinenten. I Irland adopterade järnvägsmännen med hjälp av Irländska fackföreningarnas kongress ett sätt att individuellt neka att transportera trupper, beväpnad polis eller ammunition. I England nekade transportarbetare att lasta "Jolly George" med ammunition för Polen.

Den 14 augusti 1920 växlade tyska arbetare på ett sidospår in fyra tåg, lastade, med soldater som skulle föras med de polska arméerna i dess strid emot Ryssland, och tvåhundrafyrtio vagnar kvarhölios i Karlsruhe, emedan de voro lastade med ammunition med samma destination.

Det Internationella Förbundet av fackföreningar i Rotterdam har beslutat att arbetare hädanefter skola tillse att "intet ammunitionståg skall transporteras ,alla livsmedelsupplag hållas och tillverkning av all krigsmaterial upphöra genast efter det krig framföras, ingen ångare lastas med krigsmaterialer, icke en enda soldat förklaras."

Jjecko-slovokiska och österrikiska arbetare nekade att hjälpa till med försändande av ammunition och trupper genom dessa länder för befordran till Polen för att hjälpa dessa i dess krig emot Ryssland; italienska sjömän sträjkade i New York, enär de ej ville frakta polska reserver; och fyratusen dockarbetare i Antwerpen slutade att lasta tvänne fartyg ,när de funno ut att lådor, som voro märkta "pianon" och "konserverade varor", i verkligheten innehöllo ammunition.

Sättet för anställandet av arbetskraft vid hamnarna har under en lång tid varit en fråga som sysselsatt dem, som söka att befordra mänsklighetens väl. Fartyg anlända helt plötsligt och måste lossas och lastas igen så fort som möjligt. Det har varit vanligt ,att arbetarna ,ha förts från ett fartyg till ett annat, efter att ha avsynats av förmännen, vilka utvalde dem, som man utväljer slavar. Detta har utvecklat ett system av ostadigt arbete ,och ofta har det hänt att en man endast varit istånd att få arbeta en timme om dagen eller två dagars arbete i veckan med en naturlig undermåliga förtjänst. De flesta av dessa arbetare hava ej lyckats erhålla mer än tre dagars arbete per vecka.

Det kommande kungadömet.

Vilken rättänkande man är det som kan helt lugnt betrakta de fakta, som i dessa artiklar nämnts och övriga olika fakta, kända av varje tänkande människa, och icke se att den gamla sociala ställningen nu håller på att falla sönder? Det kapitalistiska Nationernas förbund utpekas av de stora affärsmännen, av politikerna och prästerna som räddningsmedlet för det nuvarande kaotiska tillståndet. Men en klassliga och därtill en överklassliga som Nationernas förbud är på förhand dömt till misslyckande och säker undergång. En blivande världsfred, det kommande rättvisans kungadöme kan endast byggas på grundvalen av folkens altruistiska sammanslutning. Kriget kan bannlysas först då, när det gamla välkända lystringsordet "arbetare i alla länder, förenen Eder" blivit verklighet.

(SLUT.)

Canada Nyheter.

Torkperioder i Quebec håller på att förstöra höskörden. De övriga skördarna ha hittills ej tagit någon skada.

Kampanjen för medlemskap i United Frmers of Manitoba pågår nu som bäst och hittills med ganska goda resultat.

Hela polisstyrkan i Sarnia, Ont. har inlämnat sin resignation på allmän begäran. Däri inberäknas även polischefen, som beklätt denna syssla i tio år.

Skogseldar rasade nyl. i distrikten River Hebert och River Philip, N. S. D. 10 ds. förstördes 800,000 ft. sågat timmer. Elden, som underhållits av der i dessa tidsrikt.

Konstruktionsarbetet för nya telefonledningar i Mantoba pågår nu som bäst. Allt som allt äro $1,500,000 anslagna för att upprätta nya stationer samt ledningar.

Den första distriktskonventionen av Women's Institutes hölls den 7 ds. i Morris, Man. Huvudtalarna voro legislaturledamoten, mrs R. A. Rogers, samt prof. Lee av Manitoba Agricultural College.

Ett rikt guldfynd har gjorts vid Elbow Lake, Man., har påträffats en ådra 60 fot vid, där guldet ligger fritt kringstrött Gruvfolk påstå, att detta är det mest betydande fynd, som hittills gjorts i Canada.

En skara geologiska forskare ha avavrest till North West Territories för att där företaga forskningar för ett syndikat, som representerar canadisk, brittiskt, amerikanskt och europeiskt kapital.

En sportfånge mindre. Den s. k. dare-devil air stunter Alf. Mabbe dödades nästan ögonblickligen d. 12 ds. i Calgary, Alta., då han landade genom att maskinen på grund av något fel slog rätt i backen. Hans förare Jack Fleming blev så svårt skadad, att han ej väntas leva.

Enligt nyss utkommen rapport meddelas att under år 1920 förekommo 1,739 eldsvådor inom Manitoba, och förlustresa genom desamma beräknas till $2,276,261.

I självförsvar. Den av oss förut omnämnda tragedien, då Carl Peterson i Cherhill ,Alta. sköt Erick Erickson Falk, var enligt juryns utslag försvarad med att Peterson handlat i självförsvar. Utslag har ännu ej fallit.

Det totala värdet av Canadas kreatursbesättning år 1920, var $561,500,000. Där kom på Ontarios lott $205,007,000, Manitoba $39,344, Saskatcheman $69,509,00, Alberta $68,963,00 och Brittish Columbia $15,358,00

Bevattningssytemet i Alberta är ett av de bästa saker, som provinsregeringen företagit sig, förklarade härförliden undervisningsminister Smith, som då kom tillbaka från en trip i södra Alberta.

En rekordtjur. Vid den härförliden företagna försäljningen av tjurar i Lacombe, Alta., gavs $1,100 för tjuren Croous King ,som hölls till salu av provinsens jordbruksdepartement. Vid Kamloops såldes för en tid sedan en tjur för $1,200.

Brikettfbriken i Bienfait, Sask. är nu nära fullbordad och producering skall börja så snart man gjort de sista proven med den nya process, som nu skall användas. Det beräknas att de första briketterna skola kunna vara på marknaden i juli.

Buffelsiakt. På grund av att bufflarna i Buffalo Park, Wainwright, Alta., ha ökats i hög grad, har de föreslagits att nedslakta 1,000 av dem detta år. Det beräknas att man skall få in en rätt ansenlig summa genom försäljning av köttet, hudarna och huvudena.

Enligt uppgifter som erhållits från elevatorer, kvarnar, järnvägsbolag m. fl., visas det att den 31 mars var veteförrådet i Canada omkring 95,477,000 bushels jämfört med 77,306,000 bushels förr året 118,543,000 bushels 1919 och 77 miljoner bushels 1918.

Varnar för allianser. Vid ett tal härförliden i Carmangy, Alta., varnade H. Wood, president U. F. A., farmarna för allianser samt påvisade att farmarrörelsen i Sask. på grund därav redan försvagats. Farmarpartiet i Saskatchewn hade redan vänt sig till U. F. A. med bön om hjälp.

Vansinnig förbrytare. John Gunard Larsen, som av högsta domstolen i Edmonton befunnits skyldig till landsvägsröveri och mordförsök samt därför dömts till livstidsfängelse, har under sin vistelse i Stony Mountain fängelse blivit vansinnig, varför man sänt honom till Ponoka dårhus.

För att hindra översvämning. Dominionregeringen har påbörjat en undersökning i distriktet Carrot River, Sask., som är utsatt för periodiska översvämningar av Saskatchewan floden. Man ämnar med igeniörskonst hindra dess översvämningar samt på så sätt rädda 800,000 acres för kultivering.

Skördeutsikterna i vestra Canada. Man beräknar, att 18,654,100 acres detta år insätts i vete i Canada. Väderleksförhållandena under maj månad hava varit synnerligen gynsamma för en rik skörd. Regerinsrapporten visar, att vi icke sedan år 115 havt så gynnande väderlek. Välgörande och ymniga rägn hava även fallit i början av juni månad, och från olika delar av landet inkomma de mest uppmuntrande rapporter om gynnsamma skördeutsikter.

Brandon College i Brandon, Man., har i testamente av William Davies erhållit en gåva på $100,000 under förutsättning att lika mycket insamlas. För detta hyser man dock inga farhågor.

Föredrag hölls härförliden i Shaunavon, Sask av mr N. J. L. Bergen över den ryske revolutionsledaren Lenin, vars insats i den ryska revolutionen skildrades på talarens vanliga intressanta och fängslande sätt. Mr Bergen väntas komma tillbaka i juli.

Skall studera rävfarmning. Mr. Eric Forsberg från Stockholm, vilket för en tid sedan anlände hit, har nu tagit anställning hos Canada West Silver Fox Co. samt sätter sig in i rävfarming å sagda bolags rävfarm i St. Andrews, Man. Förvaltare av sagda farm är mr Sven Klintberg, som sedan förskaffat sig ett namn som expert på detta område. Det talas om att mr Klintberg till hösten skall starta sin egen rävfarm.

Farligt fiskafänge. Alex Kronberg var en härförliden ute och fiskade i Lac du Bonnet, Man. På bete, som var utlagt för mindre fisk, nappade en jättelik stör. Då K. sökte draga in sitt byte, resulterade detta i att hans lilla båt stjälpte över ända och han själv kom i vannet. Han lyckades klamra sig fast vid båtkölen samt ropade på hjälp. Hans rop hördes av Harry Sicks, som i sin tur kallade den styva roddaren W. Hammarstedt, vilken begav sig ut samt räddade Kronberg, som nära var uppgiven av trötthet.

Tryckta musiknoter användes första gången 1464.

Ryggsmärtor. "Min hustru har lidit av smärtor i ryggen under fyra år; det onda uppkom genom en förkylning", skriver herr Frank Karpowic i Drumheller, Alta. "Hon använde några få flaskor av Dr. Peters Kuriko, vilket minskade hennes smärtor, ökade hennes aptit och förbättrade hennes hälsa. Hon är nu helt och hållet tillfrisknad." Detta utmärkta örtläkemedel verkar välgörande på livsorganen o. eggar dem att fullgöra sina normala funktioner. Det kan ej fås på apoteken. Skriv till Dr. Peter Fahrney & Sons Co., 501 Washington Blvd., Chicago, Ill.

Levereras tullfritt i Canada.

När ni behöver glasögon besök

Fowler Optical Co., Ltd.

f. d. Royal Optical Co.

340 Portage Ave., Winnipeg.

Sänd edra klockor för reperation till oss. Mail orders expidieras snabbt och billigt. Allt slags guldsmedsarbete. Stort lager av ur, ringar etc.

Dominion Jewelry Store,
242 Logan Ave., Winnipeg.

SCANDIA AND ABINGDON HOTELS

Abingdon Square, 8th Ave., Near 12th Street, New York.

Bästa hotell för den resande skandinaviska publiken. Alla modärna fordringar för 2:dra och 3:dje klassens passagerare.

REKOMMENDERAS AV LEDANDE ÅNGBÅTSBOLAG

Passagerare mötas på järnvägsstationen i New York vid ankomsten

Dr. L.E. LOVEGREN

Skandinavivsk tandläkare

Kontorstid: 8:30 till 5:30
Tel.: A 8323

Main & Market Sts.
Nära City Hall.

Kontorstel. A 1633 Bostadstel. B 777

DR. C. J. MONTGOMERY

Öga, öra, hals och näsa, hjärta och lungor

Ste. 2 och 3, Clarendon Block.
Mitt emot Eaton's.

Winnipeg, Man.

Dr. S. C. PETERSON

Specialist — Hud-, Köns-, Urin- och Veneriska sjukdomar.
401 McArthur Bldg.
211 Portage Ave.
Kontorstid: 10—12; 3—5; 7—8.
Telefon: A 4165.

Kontor: 401 Boyd Building; Tel.: A 3521.
Bostad: 46 Alloway Ave.; Tel.: B 3158.

DR. M. B. HALLDORSON

SPECIALITET: LUNGSJUKDOMAR

Kontorstimmar: 11 till 12 f.m.; 2 till 6 e.m.

Emil Löfvendahl

Svensk urmakare

Expert reperation av klockor. Orders från landsorten expidieras omsorgsfullt.

500 Talbot Ave., Elmwood,
Winnipeg, Man.

Skandinavisk Advokat.

J. Harvey Hearn, B. A. LL.B.

Sakförare och Advokat,
Notaris Publicus.
Pängar till utlåning.
Inkassering med prompt uppgörelse.
Wadena, Sask.

Kontorstel.: A 3659 Bostadstel.: St. John 887

Dr. T. Glen. Hamilton

KIRURG

210—212 Somerset Bldg., Winnipeg, Man.

DR. BRANDSON

LÄKARE

Kontor: 701 Lindsay Building
Kontoratimmar från 2 till 4 endast eftermiddagen.
Bostadstelef.: A 7067 — A 7122.

SKANDINAVISKE ADVOKATER.

ROTHWELL, JOHNSON & BERGMAN

811 McArthur Bldg.
Telefon: Main 4503 og 4504
P. O. Box 1656.
WINNIPEG MANITOBA

Kontorstel.: A 4963
Bostadstel.: Sh. 5736

Skandinavisk Advokat

W. J. Lindal, B. A. L. L. B.

Jurist, solicitör etc.
Lärare Manitoba Law School
1207 Union Trust Bldg., Winnipeg.

Dövhet är en åkomma som mera hemsöker män än kvinnor ,efter vad en fransk läkare påvisat. Av personer i medeláldern hör i medeltal var fjärde ej lika bra på båda öronen.

PATENTER

Trade Marks — Copyrights.

Fetherstonhaugh & Co.

Den gamla etablerade firman 36—37 C. P. R. Building
Hörnet av Portage & Main St.

Winnipeg.

Vi kunna på det bästa rekommendera denna gamla och välkända firman. Skriv efter upplysningar.

Köp edra möbler och husgeråd

på samma sätt, som ni köpte ert hus — men med den ytterligare förmånen av ingen ränta och ingen extra kostnad av något slag. Råd givas gärna.

J. A. BANFIELD
Pålitlig möbelaffär för hemmet
492 Main St. Tel.: N 6667

TEL.: A 3965

Mc Donald Transfer Co.

ÖPPET DAG OCH NATT

52 AUSTIN St.
Mitt emot C. P. R. Depot Winnipeg.

Rego Cream Separator

Den finaste svenska maskin på marknaden.

Skriv efter katalog.

Vi föra ett komplett lager av Judson motorer och reparationsdelar.

J. F. McKENZIE CO.
Galt Bldg. Winnipeg

Henry Brothers Limited
277 Smith St.

Rengöring och färgning.
"Tillfredsställelse säker"

Tel.: N 1151 4 telefoner.

MORRISON, EAKINS FINKBEINER & RICHARDSON

Advokater etc.

Specialitet: sädeslagar, kriminallag och järnvägslag.

240 Grain Exchange,
Winnipeg, Man.

Bröllopsbuketter

Lösa blommor och krukväxter
Begravningskransar

CHICAGO FLORAL CO.

Tel.: A 4791 340 Portage Ave.
WINNIPEG.

Mme RAWNEY
Vetenskaplig Palmist
Frenologist

Kan konsulteras om alla livets skiften: affärer, kärlek eller bekymmer samt med samma grad av känsla och förtroende, som ni konsulterar er advokat, läkare, bankir eller maklare. Jag är troligen den största experten bland min profession. All läsning garanterad. Tid 10 f. m. till 9 e. m.

470 Main Street
2 Baker Block. Hörnet Bannatyne
För att hjälpa dem-el nöd ger jag mina tjänster fritt.

Edra ögon

Ett hälsosamt, rensande uppfriskande och helande Lotion-Murine för rodnad, ömhet, granulation, klåda ögon och ögonlock. 2 droppar efter biografbesök, automobilresor och golf skola vinna edert förtroende. Fråga eder apotekare efter Murine, då edra ögon kräva vård. M-13.

Murine Eye Remedy Co., Chicago

DR. MARTELS KVINNOPILLER FÖR KVINNLIGA SJUKDOMAR. 25 års standard för uppskjuten och smärtfull menstruation. Förseglat tennpaket, alla apotekare eller direkt per post. Pris $2.00. Knickerbocker Remedy Co., 71 E. Front St., Toronto, Canada.

Gynna Svenska Canada-Tidningens annonsörer

BLUE RIBBON TEA

Vid jämförelse av BLUE RIBBON med andra paket-teer jämför det ej med te erbjudet för samma pris.

BLUE RIBBON påstår sig vara det bästa i Canada oavsett priset och ett fösök skall bevisa detta påstående.

Sverges stora resurser av "vita kol."

(Forts. från sid. 1.)

försöksstadiet, kommer det dock snart till användning på grund av dess ekonomiska värde.

Opererandet av statens kraftstationer handhaves av ett vattenfallsråd, vilket sköter dessa på ett sätt, som placerar dem bland de bästa i världen. De utföra sitt program i samarbete med eller liten konkurrens med de privata och municipala anläggningarna, och har varit till stor nytta för tillvaratagandet av den elektriska industriens intressen. Det var i Sverge som elektricitet först användes till gatubelysning i en stad, nämligen i Härnosand, som hade elektrisk gatubelysning år 1885, vilket var ett par år efter det Allmänna Svenska Elektriska Aktiebolaget bildades för att utarbeta den svenske ingeniören Wennströms uppfinningar. Från en mycket blygsam början har detta bolag utvecklats, tills det nu är känt över hela världen för sina maskiner och apparater för framställning och överförande av elektrisk kraft. Av de 1,150,000 hästkrafter, som för närvarande utvecklats vid elektriska anläggningar, framställes omkring 80 procent av maskinerier byggda av detta bolag. De äro specialister i byggandet av högspännings-maskinerier och en del av transformatorerna och kopplingarna ha byggts för upp till 100,000 volts.

En titt ner uti Europas politiska gryta.

(Forts. från sid. 1.)

för att tillmötesgå Hjalmar Brantings önskan. Sverges ställning i frågan framhölls av Hjalmar Branting, vilken attackerade den allierade kommission, som undersökt dispyten mellan Sverge och Finland rörande äganderätten till Ålands öarna. Han var särskilt sträng emot domare Abram I. Elkus, Förenta Staternas ombud, vilken, som han sade, "förminskade betydelsen av sin mission samt sänkte prestigen av sitt eget beslut genom att förklara, att Ålandsfrågan var av mindre betydelse." Hr Branting fordrade en folkomrötning på grundval av principen om självbestämmanderätt för folken samt förklarade, att neutralisering av öarna var nödvändigt för Sverges säkerhet.

C. J. A. Eckell, Finlands minister i Paris, erkände Ålandsbefolkningens svenska nationalitet, men han påminde rådet om att Sverges kug 1909 hade heter över öarna samt att Sverge erlovat, att aldrig påyrka några rättigkänt Finlands oavhängighet utan reservation.

* * *

Lord Hardinge, brittisk ambassadör till Frankrike, framlämnade f. v. en kommunikation, i vilken Frankrike anklagades för fortsatt uraktlåtenhet att ko-operera i Schlesien-frågan. I lördags nåddes en överenskommelse mellan de tyska frivilliga i Ober Schlesien, de polska insurgenterna och den inter-allierade kommissionen i Oppeln, enligt vilken tyskar och polacker lovade att börja draga tillbaka sina trupper om söndag. Det utrymda territoriet skall ockuperas av brittiska, franska och andra allierade trupper.

Politisk vecko-revy för Canadas folk.

(Forts. från sid. 1)

att regeringen vid nästa l egislatur måste vidtaga mått och steg därför.

Den konvention, som under den gångna veckan hållits av Union of Saskatchewan Municipalities i Prince Albert, avslutades i fredags samt förklarades vara den bästa hittills hållna. Man antog en resolution, i vilken det krävdes, att kontrollen av alla publika och högskolor skulle placeras i händerna på respektive statsråd, som skulle utöva sin myndighet genom ett undervisningsråd eller en undervisningskommissionär.

Till president för organisationen valdes dr A. M. Young av Saskatoon, till vice president kommissionär C. D. Mackie av Moose Jaw samt till sekreterare-kassör W. E. Hodge av Moose Jaw.

* * *

Talet om nya val i Alberta, som vi omnämnde f. v., blir allt livligare. Detta fastän premiärminister Stewart f. v. kategoriskt förnekade sanningsenligheten av sagda rykten vad tiden för deras hållande beträffar. Han förklarade sig först senare kunna ge bestämd uppgift därom, sedan han konfererat med vice guvernören. Dock måste han medge, att det varit åtskilligt tal därom samt att valet i Saskatchewan uppväckt intresset. Desutom anse de flesta tiden för nytt val vara särdeles lämpligt. Men det är ej allenast från regeringens sida, som man har känning av politisk aktivitet, ty överallt ruštar man — icke minst bland farmarna, som denna gång skola försöka provinspolitisk aktion.

Förbudsspörsmålet kan ej avskiljas från provinspolitiken i Alberta. Både i regeringen och i legislaturen är det många, som önska se förbudsspörsmålet förelagt väljarna — möjligen med British Columbia systemet som alternativ för absolut förbud. Den sista legislaturen gav regeringen rätt att när som helst föranstalta en folkomröstning utan att invänta de i referendumlaggivningen fastställda petitionerna. Inom förbundskretsar förefinnes starkt missnöje med denna lag. Man är fallen för att hålla Stewart för oskyldig, men han är omgiven av legislaturmedlemmar och ministrar, som ha liten sympati för förbudslagen.

Det som särskilt karaktäriserar det förestående valet i Alberta är de organiserade farmarnas första uppträdande i politiken. United Farmers ha beslutat gå in i politiken som en grupp och troligen komma farmarkandidater att uppställas i de flesta valkretsar. Här blir det ej tal om någon kompromiss. Farmarna i Alberta äro starkt organiserade och det är tydligt, att de komma att utöva ett avgörande inflytande på valet.

Farmarna i Strathcona höllo i torsdags möte. Man antog intet definitivt beslut angående de provinsiella politiska linjerna, men man adopterade ett förslag om, att uppfordra sin centralstyrelse att utlysa en konvention för att diskutera uppsättandet av en politisk plattform.

De konservativa i Edmonton höllo i lördags ett större organisationsmöte för de kommande valen och de liberala höllo ock ett möte för samma ända mål i tisdags.

* * *

Canadas farmare voro de första att lida av sänkningen i priserna för producering, men de svikta fortfarande under de höga priserna för farmmaskineri, förklarade i fredags prof. J. B. Reynolds från Ontario Agricultural College under ett foredrag, som han då höll inför Canadian Society of Technical Agriculturists, som f. v. höll konvention i Winnipeg. Talaren fortsatte: "Om Canada skall bibehålla sin plats bland de främsta agrikulturella länderna i världen, måste försäljningspriset på farmmaskineri gå ned." Vidare påvisade hans farmarens betydelse ej allenast som producent av de mest väsentliga råmaterial för industrierna utan även som en medlare mellan de klasser, som vanligen kallas kapital och arbete.

En stagnation i prisfallet.

(Forts. fr. sid. 1.)

tydligt kraftigare i Italien än i Frankrike, medan återigen prisfallet varit starkast i det sistnämnda landet.

Prisstegring å flera varuslag.

Av tabellen kan man som sagt endast konstatera, att prisfallet efter mars i år börjat starkt avtaga, men icke att en prisstegring inträtt eller är på väg. Att emellertid faktiskt ett flertal råvaror på världsmarknaden åter börjat stiga i pris framgår av inom departementet uppgjorda grafiska tabeller över olika handelsartiklar. Bomull av viss kvalitet t. ex. stod i början av juli 1920 i omkring 30 pence per skålpund; efter en liten stegring under aug., inträdde ett katastrofalt prisfall, som fortsatte ända till mars i år, då priset var 8 a 9 pence — således endast en tredjedel emot i juli f. å. Sedan mars har emellertid priskurvan gjort ett — om också litet — uppsving. Linolja, som i juli 1920 var uppe i c:a 85 pund sterling per ton, har gått ned nästan till fredspriset (25 p. st.) för att under den första veckan i maj stiga något. Kaffepriset, som sedan juli sjunkit sakta men säkert, synes nu ha stagnerat och visar t. o. m. en mindre stegring. Priset på hudar har sjunkit kontinuerligt ned till en tredjedel av priset i juli 1920. Under månaderna febr., mars och april i år var priset konstant, och nu i början av maj har det börjat, stiga. Gummipriset har befunnit sig på oavbruten vandring nedåt och står nu i c:a 60 proc. under fredspriset.

Kortsagt så gott som samtliga varupris visa en bestämd tendens till stagnation, vilken för flera redan efterträtts av en tendens till uppåtgående rörelse.

Huruvida man i detta förhållande har att se ett tillfälligt avbrott i prisfallet eller förebudet till en prisstegring är svårt att säga. Det sistnämnda förefaller emellertid sannolikt, då prisfallet varit så kraftigt, att priserna för de flesta varuslag sedan länge befinna sig under produktionskostnaderna. Dessutom ge som bekant alla tidigare erferenheter vid handen, att väldsamt prisfall alltid brukar åtföljas av en mer eller mindre stark prisstegring.

Boskapsdrottningens farm.

(Forts. från sid. 1.)

blev anställd hos henne, så att den ene efter den andre snart åter försvann. Då beslöt den oförskräckta kvinnan att anställa "cowgirls", och efter fjorton dagar hade hon från nära och fjärran fått ihop ett dussin unga kraftiga kvinnor, mest ankor, som kunde rida och skjuta och icke fruktade någon fara. Sedan har hon nästan endast kvinnor på sin farm, och nu har hon 20 "cowgirls" som enligt hennes mening arbeta lika bra som männen. Endast ett klagomål har hon mot dem, nämligen att hennes "cowgirls" äro så begärliga partier för de giftaslystna männen i omgivningen och därför snart lämna henne för att gifta sig. Visserligen kräves det litet mod hos en man för att fria till en av dessa oförvägna ryttarinnor. Ofta nog ha de även tillåtit sig det skämtet att när de upptäckt en ensam man omringa honom, gäckas med honom och slutligen pina honom, så att han var glad att till sist bli bortjagad.

Mrs Kings egendom har under årens lopp ständigt tillväxt. Utom svarta nötkreatur, för vilka goda pris erhållas, uppföder hon hästar, mustanger, texasponnies och endast utmärkta raser. Landet som förr hade ett värde av 15 till 20 cents per acre har fått ett hundrafallt värde, 15 och 20 dollars per acre. Denna värdestegring har mrs King själv framkallat genom väl övervägda skänker. Sålunda har hon skänkt St. Louis, Brownsville and Mexican Railway 35,000 acres för att uppmuntra bolaget att bygga en järnväg och därigenom utomordentligt höja värdet på hennes land. Redan länge har det varit fråga om att i trakten av hennes farm grunda en stad, nu har hon själv skänkt 30,000 acres därtill, och en stad är stadd i snabb uppblomstring; kort efter sin grundläggning räknade den redan 500 invånare.

Mrs King har även grundat många välgörande stiftelser, hon giver alla gamla som varit anställda hos henne goda pensioner, giver dem en liten farm och boskap av sina uppfödda djur, så att de själva kunna grunda ett litet eget hem.

Kapten Amundson har räddats vid East Cape, Sibirien, enligt meddelande till San Francisco den 19 ds.

Nytt kabinett bildades i måndags i Norge med M. Blehr som statsminister. Utrikesminister blev Arnold Raestad.

Ford
THE UNIVERSAL CAR

Nya Ford Priser

Effektiva 7 juni 1921

Touring Car	$ 625
Runabout	560
Chassis	520
Truck Chassis	670

Startare och elektriskt lyse på ovan nämnda modeller $85.00 extra.

Sedan	$1,090
Coupe	990

Ovan nämnda priser innefatta startare och elektriskt ljus.

Alla priser F. O. B. Ford, Ontario, och innefatta ej federal försäljningsskatt.

Ford Motor Company of Canada, Limited, Ford, Ontario

Svenskt baptistmöte.

Utdrag ur protokollet fört vid Svenska Baptisternas Centralkonferens' 14de Årsmöte, som hölls i Winnipeg, Man., den 9—12 juni, 1912.

Konferensen föregicks av predikantföreningens möte, som hölls den 8de juni, 1921. Detta möte öppnades kl. 9:00 f. m. med sång och bön, varefter protokollet upplästes och godkändes. Följande bröder beviljades inträde i föreningen: P. A. Peterson, A. L. Fredrikson, G. P. Mollberg samt O. H. Walby. Följande tjänstemän invaldes: Ole Larson, ordf., P. A. Peterson vice ordf., A. L. Fredrikson, sekr. och kassör. Br. J. P. Zettervall höll ett mycket gott foredrag över ämnet: **Missionsfältets kray och framtidslöften.** Återigen blevo vi påminda om, att Canada är ett stort fält och kräver hårt arbete, men på Gudlöften yåga vi gå åstad.

Eftermiddagens session öppnades kl. 2:00 då past. O. Larson talade over ämnet: **Våra Barn- och ungdomsskaror.** Vid detta tillfälle betonades ett stort och viktigt fält. Här sår man den ädla säden i en ofördärvad jordmån. På samma gång har man ett stort ansvar att giva de unga en rätt livsriktning och en sann undervisning i Guds ord. Men för att detta skall kunna ske måste församlingen leva ett sundt andligt liv. Inga andra metoder kunna användas än att vi söka vinna de ungas eller barnens förtroende, att vi ha en väl organiserad söndagsskola samt en god ungdomsförening, där de gives tillfälle att utveckla sitt andliga liv. En stund användes för tankeutbyte.

En sång sjöngs varefter prof C. H. Lager talade över: Kristi Inspirerande Missionstanke. De stora vägkelserna vittna om Kristi stora mission som utförts här nere. Hans missionstanke inbegrep alla folk och stammar. Denna tanke är inspirerande, ty den fyller de stora krav som göra sig gällande allestädes. Endast Kristus kan tillfredsställa dessa krav. Kristi kors skall segra.

Vi sjöngo sången: "O, Jesus bliv när oss," därefter avslutades mötet med bön.

På torsdagsaftonen kl. 7:30 leddes ett sång- och bönemöte av A. L. Fredrikson, varefter konferensens ordf. J. P. Zettervall läste Herrens ord samt ledde i bön och konferensen förklarades så öppnad. Missionsföreståndaren J. P. Sundström hälsade följande nya arbetare inom konferensen välkomna: P. A. Peterson, Winnipeg, Man., G. P. Mollberg, Stockholm, Sask., miss Anna Bergstrand, Teulon, Ont., samt A. L. Fredrikson, Hilltop, Man. Konferensens värd hälsade på ett hjärtligt sätt de legater och besökare välkomna till städen, församlingen och hemmen. Välkomsthälsningen mottogs på ett lika så varmt sätt. Pastor A. L. Fredrikson höll konferenspredikan med ledning av Joh. 21: 15-19.

Talaren betonade, att den förnämsta princip för den troende är att älska Kristus. Denna princip har sin grund i Kristus. Då Petrus besvarat denna fråga: "Älskar du mig?" får han också det stora ansvaret: "Föd mina lamm." Då man har och lever denna grundprincip ter sig ens omständigheter helt annorluunda an tillförne. Petrus lider så martyrdöden oförskräckt. Vi förstå då varandra långt bättre än någonsin, våra problem lösas lättare, ja, även våra konferenser få en helt annan färg, skuggorna skingras och vi bli förhoppningsfullare. Denna konferensens första session avslutades med sjungandet av sången 534 samt välsignelsens nedkallande.

Fredag den 10 juni.

Denna dag skulle vi kunna kalla komitéernas och rapporternas dag, ty likt alla andra konferenser tillsatta vi komitéer och rapportera från sådana, men det skulle vara av litet intresse för allmänheten att här ingå i detalj och mången skall känna sig tacksam, då jag förbigår en del "torra" saker samt återgiver sådant som kan vara till mera upplysning och andligt värde för läsekretsen. Av konf. 11 församlingar voro åtta representerade genom ombud eller besökare. Genom församlingsbrev och statistiker framgick, att större eller mindre segrar vunnits på nästan varje fält. Året har i sin helhet varit ett välsignelserikt sådant och vi hör de av bröderna att de fattat större mod. Konferensens evangelist J. P. Zettervall, missionär J. P. Sundström samt prof. C. H. Lager, den senare representerande skandinaviska avdelningen i Brandon College, avlade sina respektiva rapporter. Även här lades en stadig utveckling i dagen. Dessa bröder framför allt äro värda vårt varma erkännande för sitt trogna och outtröttliga arbete. Nya fält öppnas och härligare tillfällen giva sig tillkänna; blott en önskan besjäla dessa arbetare nämligen, större finansiellt understöd samt flera krafter att gripa verket an. Gud give oss vad vi längta efter! Konf. Styrelse har beslutat att utgiva en årsbok varuti vi återfinna alla statistiker och andra uppgifter fullständigt återgivna. Vidare hårom i en snar framtid.

Dr. O. Hedeen hade lovat att komma och hålla föredrag i missionens intresse men kunde ej uppfylla detta sitt löfte, vadan konf. kassör J. Dal ström uppmanades att hålla missionsföredrag, vilket han ock gjorde. Vår broder är väl hemmastadd i hem- så väl som utländsk mission och han talade särskilt om de fält där samfundets missionsförening arbetar. Talaren påvisade, att Spanien står vidöppet för oss, likaså Sibirien, där E. W. Olson nedlagt ett minst sagt gott arbete. I trots av att Indien är fullt av mohammedanismens fördomma är dock detta land hungrande efter evangelium. Med dessa fakta inför oss finna vi att i många av våra församlingar ha de unga börjat att på särskilt sätt interessera sig för utländsk mission, så att missionsföreningar bildats i syfte att underhålla inlödda arbetare i hednaväriden.

På eftermiddagen höll past J. O. Johanson uppbyggelsetal över ämnet: **Rättfärdiggörelsen.** Talaren påvisade, att människan ej kan rättfärdiggöra sig själv utan detta måste ske genom tron på Jesus Kristus. Varje människa har tillfälle att mottaga syndernas förlåtelse och så genom tron rättfärdiggöras. Stora välsignelser komma oss till del genom rättfärdiggörelsen. Vi få syndernas förlåtelse, frid med Gud, fritagas från domen, arvslott i det himmelska och slutligen skola vi förhärligas.

Vid aftonens möte hade vi tillfälle att lyssna till dr. W. E. Matthews, president för Baptist Union of Western Canada. Han talade över ämnet: **Våra förpliktelser till ungdomen.**

Här framhölls klart och tydligt att församlingens stora problem är att hämma ungdomen att driva bort från kristendomens inflytande och dess stora grundsanningar. Huru kunna vi hämma vår ungdom i en sådan drift? Medel fattas icke vad mångfalden beträffar, men för ungdomen är troligen mycket i vår gudstjänst alltför formellt. Vi behöva komma i mera förtroligt umgänge med de unga. Församlingarne måste taga itu med att undervisa dem i kristendomens stora frälsningssanningar. De unga måste undervisas huru att komma i besittning av det eviga livet och sedan huru att leva ett djupt andligt liv på "den smala vägen." Denna nödvändighet bevisades med det faktum att 78 procent av medlemskapet i våra församlingar komma från söndagsskolan. I trots av detta förlora vi 80 procent av våra söndagsskolbarn. Vi behöva giva vår ungdom en grundlig undervisning i den heliga skrift, på grund av all otro som nu är rådande. För ungdomen på landet var det större tillfällen att erhålla liknande undervisning än för stadens. Med största skärpa sade oss talaren att från landsbygden måste församlingen i framtiden taga sitt ledareskap. Utan helgade män och kvinnor skola vi med alla våra resurser förfela vårt mål.

Vi kunna icke heller behålla vår ungdom genom att förvandla Guds hus till ett rökrum, biografteater eller något annat som icke är verkligt, utan visa vår ungdom på det stora Kristusidealet och de skola dragas till Guds församling. Icke kunna vi vinna vår ungdom genom en hel del närrstreck, utan endast genom att visa dem på Kristus.

På stående fot uttryckte vi vår tacksamhet till talaren för hans yeldigna föredrag. Med sång och bön avslutades dagens förhandlingar.

(Forts.)

Den första flyktlivbåten, som i största hemlighet byggts i England, skall inom kort sjösättas.

HUR STÅR DET TILL MED SMÅBARNEN DESSA DAGAR?

Håller ni deras mjölk etc. Färsk och söt?

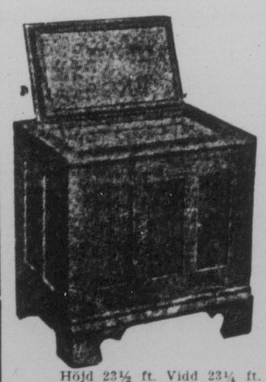

Höjd 23½ ft. Vidd 23¼ ft. Djup 15¾ ft.

Varför ej få en av dessa Economy isskåp med 10 lbs. is dagligen?

Och betala $3.00 kontant samt $3.00 i månaden.

Priset är så rimligt, att det är inom var mans räckhåll.

Arctic Ice Company Ltd.
City Showrooms
201 LINDSAY BLDG.
Tel.. F. R. 981.

SCOTT, HILL & CO.,
22 C. P. R. OFFICE BLDG.,
Winnipeg, Man.

680 acres — Stock Ranch — en av de bästa och nära Winnipeg marknaden. Goda byggnader och väl inhägnat, en mängd vatten och hö. För snar försäljning endast $10 per acre, $2,000 kontant. Denna ranch är belägen i ett väl bebyggt skandinaviskt distrikt och det är ett verkligt gottköp för priset. Tillskriv oss genast efter en lista av våra gottköp i farmar.

Lugnar Edra Närver

DR MILES' NERVINE

Tillverkat särskilt för män och kvinnor som lida av nervösa sjukdomar.
Intet narkotiskt medel.
Ingen alkohol.
Ingen farlig drug.

Sold and guaranteed by the better druggists everywhere.

D. D. WOOD & SONS
LIMITED

ARLINGTON ROSS — WINNIPEG.

BYGGNADSARTIKLAR — SAND — CEMENT — TAK OCH MURSTEN.

INGEN ORDER FÖR LITEN — INGEN ORDER FÖR STOR.

Också ett stort lager av Amerikansk såväl som Canadisk kol.

EXPERT RÅD ANGÄENDE BYGGNADER GIVES.
KOSTNADSFÖRSLAG GRATIS.
Tel.: N 7308.

PURITY FLOUR
"More Bread and Better Bread"

När ni väl en gång introducerat Purity Flour i eder kök kommer ni alltid att vilja —

Bruka det i all er bakning.

Bed er grocerist om en säck av det nya "High Patent" Purity Flour.

PURITY FLOUR 98 Lbs

DEN GAMLA, PÅLITLIGA SKANDINAVISKA LÄKAREANSTALTEN,

N. ROSENBERG CO.

Dr. T. W. DEACHMAN, Med. Sup't.

Har behandlat med stor framgång under de sista 40åren

Privata och nervösa sjukdomar,

förorsakade af ungdoms-dårskaper, **onaturliga vanor**, med alla deras förfärliga följder, såsom **förslappning, förlust af lifskraft, opasslighet för affärslifvet, njur- och blåssjukdomar, svag rygg** o. s. v., behandlas snabbt, omsorgsfullt, billigt och i **djupaste hemlighet** med säkra och pålitliga **mediciner.**

"LIFVETS HEMLIGHETER"

en af oss utgifven bok på 48 sidor, omhandlande **lifvets hemligheter, äktenskapet, många slags sjukdomar, deras följder o. s. v.; den borde läsas af hvarje ung man.** Sändes fritt i försegladt omslag till hvar och en som på ett postkort eller i bref insänder sin adress till

N. ROSENBERG CO., 117 N. Dearborn St, Suites 209-211, Chicago, Ill.

HVARFÖR NI BÖR SPARA

För att försäkra er själv emot en okänd framtid.
För att försäkra er om lycka och komfort på gamla dagar.
För att tillförsäkra er familj om medel i händelse av er död..
Börja att spara i dag hos

THE ROYAL BANK OF CANADA

Inbetalt kapital och reservfonder $40,000,000

Svenska farmare sen hit!

Smör och ägg uppköpas till högsta marknadspris samt för kontant. Alla sorters specerivaror på lager. Skriv till

PETE NELSON,
409 Dufferin Ave., Winnipeg, Man.

Alla slags elektriska arbeten utföras snabbt, bra och billigt.

Elektriska spislar

och andra elektriska apparater till billigaste priser
KOSTNADSFÖRSLAG O. RÅD GRATIS.

B. MANGER

Tel.: Sh. (B) 6507, Suite 7 Vingold Apt. Winnipeg, Man.

Bröllops- & Begravningsblommor
till lägsta priser.
BIRCH FLOWER SHOP
616 Portage Ave., Winnipeg
Tel.: St. John 2 — Ring 3

BRUDKRONAN

Ogifta herrar och damer, änkor och änkemän, som önska stifta bekantskap i äktenskapssyfte, eller änkemän och ungkarlar, som söka hushållerska, torde sända 10 cents för nödiga upplysningar. Svenska, norska och danska damer fritt som sända namn, ålder och tydlig adress. Tysthet iakttages. Tillskriv

PETER E. HANSON
2734 Indiana Ave., Chicago, Ill., U. S. A.

AMERICAN BOOT & SHOE REPAIRING
386 DONALD STREET
M. WILSON

SKANDINAVISK ADVOKAT
Tel.: Kontor, A 1613.
Residens, B. 4440.
A. M. DOYLE, L.L.B.
Advokat, juridiskt ombud, notarie, etc.
845 Somerset Bldg., Portage Ave.
Winnipeg.

FOXES PERSONS WANTING
Information on raising
SILVER BLACK FOXES
and how to get started
WRITE OR WIRE
The Canadian Fox Breeders Association
Box 254, Winnipeg, Canada.

JACKSON BROS.
Juvelerar- och Guldsmedsaffär.
Specielit uppmärksammas postorders UR- och JUVELREPARATIONER.
9962 Jasper Ave., East
Tel 1747 Edmonton Alta

Ett miljon-dollar rägn härförliden i Nova Scotia samt avbröt en torka som varat en vecka.

Om Henry Ford skulle gifta sig med en änka, som hade två barn, vad skulle vi kalla det? Om vi tänkt i hundrade år, hade vi ej kunnat gissa svaret, så vi fingo lov att fråga. Här är det: En second-hand lizzie och två runabouts.

Svensk handsättare
(Typograf)

önskas för denna tidning. Endast förstklassig man göre besvär att anmäla sig. Tillskriv eller besök

Svenska Canada-Tidningen,
325 Logan Avenue,
Winnipeg, Man.

Lutheranernas årsmöte.

Präglas av bästa samförstånd samt lovar gott för framtiden.

Då vi härnedan publicera en kortfattad redogörelse för sagda årsmöte, göra vid det med en ursäkt till våra svenska lutheraner på grund av dröjsmålet. Men saken är den, att vi ej förrän denna vecka fått oss tillställt densamma och vi hade ej tillfälle att sända en speciell representant till Stockholm, Sask.

* * *

Canada konferensen av lutherska Augustana synoden höll den 18 till och med den 21 maj årsmöte i Stockholm, Sask. Mötet började med högmässa. Predikan hölls av konferensens ordförande pastor O. Philip Johnson.

Som ett helt präglades detta möte av hjärtlighet och enighet. Man arbetade blott med ett mål i sikte: konferensens bästa.

Till tjänstemän för innevarande år valdes: Ord. pastor O. Philip Johnson; v. ordf. pastor Otto Eklund; sekr. pastor Ludvig Melander; kassör, Mr. P. A. Nelson.

Till medlemmar av verkställande komitén: Mr. G. E. Selin och mr John Long.

Till synodalombud: Mr. John Long.

Till medlem av synodalrådet: Mr. P. A. Nelson.

Avgifterna till konferensen inom de olika församlingarna höjdes från sjuttiofem cent till åttio pr medlem. Anslagen till behövande församlingar blir det samma som under föregående år. Begäran om understöd från synoden bestämdes till 8,000 dollars. (Denna begäran har då detta skrivits beviljats utav synoden.) De pastorala årsberättelserna voro i sin helhet uppmuntrande. Församlingarna synes börja att vakna upp och inse behovet av större enighet och mera uppoffring. Länge nog har konferensen fått dragas med oordningar och stötestenar i en form eller annan. Nu synes en ny dag ha randats.

Canada Nyheter.

Alberta distriktets ungdomsförbund av luth. svenska kyrkan möter på inbjudan av Wilhelmina ungdomsförening därstädes den 26 och 27 dennes. Ett synnerligen gott möte väntas — **Otto Eklund.**

Skand. baptistförsamlingen Wadena, Sask. Sönd. 26 juni hålles möte hos familjen Edström, 5 mil väster om Wadena, kl. 2 e. m., och på kvällen kl. 7:30 i staden. Onsdagen den 29 juni håller kvinnoföreningen en picnic. Platsen är Arvid Andersons farm, 1½ mil norr om Wadena. Om vädret är gynnsamt, väntas en stor tillslutning, och för att begagna tiden så gott som möjligt borde man vara på platsen senast kl. 1 e. m. Mat, kaffe, frukt, ice cream och lemonad försäljas för rimligt pris. Om någon av fruarna vill godhetsfullt skänka mat, mottages det med tacksamhet. En del sport för ungdom och barn anordnas. Kom med så många som möjligt. Alla äro välkomna. — **P. M. Meyer.**

Svenska Luth. Meeting Creek, Alta. församlingen firade sin 15 års fäst lördagen och söndagen den 4—5 juni. Alta. dist. höll sitt missionsmöte tillsammans med ovannämda fäst. Båda dagarna voro goda minnesdagar. Söndagen var dock särskilt ägnad att fira 15 års fästen. Gudstjänster höllos båda dagarna både f. m. och e. m. Den gemensamma middagen intogs i prästgården. Fästalet söndags e. m. hölls av pastor N. J. Lundahl och först pastor uppläste en kort historik. Fästen kommer säkerligen att stärka vår församling. Ett 15 årigt barn är ju ej fullt vuxit eller synnerligt starkt. Man kan ju ej heller vänta att det utfört mycket arbete. Så är det och med den 15 åriga förs. härstädes. Dock tro vi att på de kommande 10 åren skall det bliva annorlunda. Det bör det bliva. Förs bör växa i yttre och inre styrka. Den bör utveckla sig på olika område. Den bör bliva till mycken välsignelse för många av dess medlemmar. — **Otto Eklund.**

VET NI VAD DETTA ÄR?

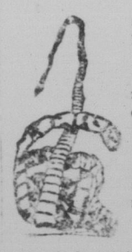

Folk kan knappast gissa, att bandmaskar som förorsaka så mycket oräkneligt och obeskrivligt lidande över hela världen, liknar denna bild. Många män och även kvinnor som lida därav behandlas för någon annan sjukdom utan resultat, då själva orsaken ligger i den vanliga fläsk, biff, nål, rund, krok- eller bandmasken. Ett säkert tecken att man har mask är då delar av masken passera ut ur kroppen. Andra tecken äro, förlorad aptit, tillfällig glupskhet, vit tunga, halsbränna, magplågor, krävande känslor i tarmarne, svårighet att svälja, oavbruten spottning, dålig matsmältning, smärta i ryggen och lemmarne, svindel, huvudvärk, svaghet, känsla av matthet när magen är tom, utmärglade mörka ringar under ögonen. Sinnessjukdom, fallandesöt och kramp äro ofta kännetecken till att man har bandmask. Ett mycket vanligt tecken bland barn är att det oavbrutet petar i näsan, sömnlöshet, huvudvärk, förlorad aptit, blek och grå hy, ingen önskan att leka med andra barn. Laxatodes har till uppgift att driva ut masken från systemet och medan denno medicin användes allmänt i Europa är dess botande egenskaper ej tu tu tal om. Om ni misstänker att det är mask, för eder hälsas skull beställ beställ då genast en full behandling Laxatods som kostar tio dollars och fyratio-åtta cents. Halv behandling, sex dollars och sjutio-fem cents, och som ögonblickligen sändes per post såfort vi mottagit Money Order, kontanter eller bank draft. Det säljes endast av the Marvel Med. Co., "Dept." Swe-59, B-963, Pittsburgh, Pa. Försäkring av paketet tjugu-fem cents.

Adv.

Naturskönа Grand Beach.

Sagda plats är belägen vid Lake Winnipeg och dit stromma varje sommar stora skaror för att löga sig i sjöns fina vatten, för att fiska och i båt eller kanot gunga på dessa vågor. Här finner den av stadens hetta och arbete uttröttade en angenäm och behaglig vila i skötet av en rik och givmild natur vid en av Canadas mest underbara inlandssjöar. Grand Beach är en ideal plats för alla slags sommaridrotter, för picnicar etc. Man kan antingen hyra sig in å det där befintliga förstklassiga hotellet eller ock slå upp tält. För ungdomen finnes tillfällen till idrott samt en fin danspaviljong, där förstklassig musik presteras. Kommunikationerna dit under sommaren äro mycket bekväma medelst C. N. R. järnvägen, vars tåg utgå från Union station i Winnipeg. Rörande tidtabellen hänvisa vi till annonsen å denna sida. Grand Beach är mycket populär, vilket visas av att stora skaror draga dit varje sommar. Men det finnes gott om utrymme och var och en kan där på sitt vis njuta av sommarens härlighet vid stranden av vår inlandsocean.

Winnipeg Beach är härlig.

Winnipeg Beach ligger vid Lake Winnipeg samt har som kommunikationsled C. P. R. banan. Tusentals personer trängas varje sommar på denna plats, vars vida fält har det mjukaste och grönaste gräs i hela Manitoba. Den stora dansahallen är en mycket bekväm plats, om det rägnar, och om solen är mer än vanligt varm finnes det svalka under de stora och skuggiga träden. Det storartade hotellet "Empress" bjuder alla bekvämligheter och där kan man sla upp sina bopålar för några dagar eller längre tid. Men inga bilder och irga ord ge rättvisa till Winnipeg Beach. Dess omgivningar äro naturskönа och sällskapslivet är synnerligen angenämt. Det har blivit en kär mötesplats för många Winnipeg familjer, som där träffas varje sommar samt uppliva gamla bekantskaper och göra nya. Kommunikationerna från Winnipeg äro de bästa och under sommaren gå speciella tåg dit, som synes av C. P. R. annonsen å samma sida. Winnipeg Beach är med ett ord en ideal plats för dem, som äro uttröttade av arbetet i staden och som önska att för längre eller kortare tid återvinna hälsa och krafter vid denna härliga sjöstrand, där man vaggas till sömns av vågornas ljuva musik och där allt är klätt i sommarens fagraste grönska.

Fagra Lake of the Woods.

Denna sjö eller rättare sagt kedja av sjöar är känd över hela kontinenten. Det har sitt tillflöde från Rainy River samt står genom Winnipeg River i förbindelse med Lake Winnipeg. Denna kedja av sjöar täcker en areal av nära tvåtusen kvadratmil och runt stå stora skogar, som ännu ej känt timmermännens yxa. Det är äkta vildmarksnatur i detta distrikt och särskilt äro de oräkneliga öarna förtjusande med sin fagra grönska. På grund av den höga altituden har distriktet ett synnerligen uppfriskande klimat, där prärienas torra hetta är okänd och där även midsommarnätterna äro svala. Huvudkvarteret för Lake of the Woods är den naturskönа och pittoreska men på samma gång modärna staden Kenora, belägen å huvudlinjen av C. P. R., som jämte den närbelägna staden Keewatin är centrum för Lake of the Woods vitlingfiske. I både Kenora och Keewatin finnes det goda hotell, villor att hyra etc. Marknadsförhållandena äro goda, vadan det är lätt att få livsmedel. De bästa tillfällen att segla och fiska finnes. Lake of the Woods är ett verkligt sportmännens paradis. Tågförbindelserna äro de bästa och för desamma hänvisa vi till annonsen å samma sida.

Om velocipedåkning kommer att bliva lika modern som för åratal sedan, kommer skulden därtill att till stor del vila på "allas vår" Mary Pickford och hennes man Douglas Fairbanks med apgrinet.. De ha nämligen upptagit denna sport, finnande att den är hälsosam och stärkande.

CANADIAN PACIFIC RAILWAY

Sommar Paradiset
För Gammal Och Ung

OCH FRITT FÖR ALLA VID

LAKE OF THE WOODS
— OCH —
WINNIPEG BEACH

Det storartade friluftslivet kallar och naturen ler ett välkommen — Tag en dag eller en vecka och besök en eller båda av dessa sommarplatser samt kom tillbaka stärkt och bättre efter friluftslivet.

TÅGBETJÄNING

LAKE OF THE WOODS	WINNIPEB BEACH
Avg. Winnipeg 8:05 f. m. dagligen; 9:00 e. m. dagligen	**Avg. Winnipeg** 5:20 e. m. dagl. ej söndag; 6:45 e. m. dagl. ej söndag
Campers week-end betjäning operera varje fredag och lördag börjande 24 juni.	Andra tåg till Winnipeg Beach och Gimli operera varje onsdag och lördag efter 25 juni.
Avg. Winnipeg 5:00 e. m. fredagar; 1:30 e. m. lördagar	**Avg. Winnipeg** 9:00 f. m. Onsd. Lörd.; 1:45 e. m. dagl. ej Sönd.

Många sätt att tillbringa dagen.
ETT VÄLKOMMEN TILL VAR OCH EN
CANADIAN PACIFIC RAILWAY

GRAND BEACH
THE BATHERS PARADISE

TÅG LÄMNA UNION STATION
9:00 f. m. varje onsdag o. lörd. **1:30 e. m.** dagl. ej söndagar på o. eft. 25 juni
6:15 e. m. dagl. ej söndagar på o. eft. 25 juni
Stanna vid Transcona och gå genom till Victoria Beach

Båtar, Badning, Fiske, Kanoter

Stanna å NYA Resort Hotel
Rum med hett o. kallt rinande vatten.
Tel. A 2655 för reservationer.

Picnicar, Dans, Camping, Idrott

DANS I DEN STORA PAVILJONGEN
FÖRSTA KLASS ORKESTER

ETT TACK.

Undertecknad får härmed frambära sitt hjärtliga tack för den tjänst och välvilja som bevisades mig av föreningen **Nytta å Nöje** samt alla som deltogo i folkets hus fredagen den 10 juni

CHAS. A. FORS,
Alpine, Man.

Arbetarekonventionen i United States.

(Forts. fr. sid. 1.)

Även avfattades en resolution, i vilken man av kongressen begärde att stoppa den alltmer hotfulla japanska immigrationen.

Den 19 ds. uppstod en splittring mellan de två fraktionerna av irländska sympatisörer, i det att en majoritet begärde bojkott av brittiska varor. En annan grupp motsatte sig detta på det bestämdaste.

I måndags, den 20 ds., kungjorde John L. Lewis formellt, att han var kandidat för presidentskapet av A. F. of L. i oppösition mot Samuel Gompers.. Valet kommer att hållas i morgon, fredag.

Gynna Våra Annonsörer

MANITOBA HOTELL
JAMES RASMUSSEN, ägare
Skandinaviskt hotell — Goda rum och god betjäning — God restaurant i förbindelse därmed.
Pris $1.00 och mer per natt.
Beläget ovanför City Hall på Main St.
517 Main St. hörnet av Market East, Winnipeg.

Rikliga portioner, fin föda, moderata priser, kvick betjäning. Finaste restaurant och kafé i Winnipeg.

DOMINION CAFE
515 Main St., Winnipeg.
Tel.: A 6667.

Förenta Staterna och Japan öppna de f. v. direkta underhandlingar om ön Jap.

Amerikas veteskörd 1921 beräknades f. v. till 829,000,000 bushels mot 1920 års produktion på 787,000,000 bushels.

Elektriskt arbete
Elektriska anordningar.
Elektriska tvättmaskiner — Installering — Elektriska spislar — Reparationsarbete utföres
THE ELECTRIC SHOP
C. T. KUMMEN, Sekr.
187 PORTAGE AVE.
Skriv på svenska. Winnipeg.

Under ny ledning
ARLINGTON CAFE & HOTEL
209 Market Street.
öppet dag och natt. Rum $1.00. Ren föda, god betjäning.

Köp Edra biljetter till och från gamla landet genom
Dahl Steamship Agency
325 Logan Avenue, Winnipeg.

SVERIGE-NYHETER

Allmänna nyheter.

Vennerströmsgruppen konstituerad. Socialdemokratiska vänsterpartiets riksdagsgrupp har rekonstruerats efter brytningen med kommunisterna. Gruppen består av hrr Fabian Månsson, Ivar Vennerström, C. O. Johansson, Sollefteå, O. V. Lövgren i Nyborg och Ernst Hage.

Sjömanstrejk. I ett telegram genom Associated Press från Stockholm den 4 dennes meddelas att allmän sjömans- och eldarestrajk utlysts som protest mot en lönesänkning av 30 proc. Skeppsredarne förklara att eftersom 75 proc. av handelsflottan redan är sysslolös på grund av den ekonomiska situationen, kunna de få nog frivilligt manskap för den återstående delen.

Spanien studerar Sveriges telefonväsen. En av spanska regeringen utsänd kommission har under den senaste tiden besökt Stockholm med uppdrag att avge rapport angående det svenska telefonväsendet m. m. Planer föreligga nämligen att Allmänna telefonaktiebolaget L. M. Ericsson och Allmänna Industribolaget H. C. Cedergren skola biträda spanska staten vid tillbyggnad och omorganisation av spanska telefonväsendet.

Sverge på frökontrollkongressen. Regeringen har förordnat generaldirektör Erik Insulander och byråchefen George von Zweigbergk samt föreståndarna för frökontrollanstalterna i Örebro J. Widén och i Lund, J. A. Vilke att såsom ombud å Sverges vägnar deltaga i den internationella frökontrollkongressen som är avsedd att hållas i Köpenhamn 6—10 juni 1921. Lantbruksstyrelsen anser det emellertid högeligen önskvärt att även statskonsulenten i froodling A. Elofson beredes tillfälle att i studiesyfte närvara vid kongressens förhandlingar och hemställer att hr Elofson måtte för ändamålet beviljas ett reseunderstöd av 200 kronor.

Avfärden till Moskwa. Från Stockholm meddelas den 4 ds att varje båt, som avgår till Reval, för med sig entusiatiska delegater till tredje internationalens sammanträde i Moskwa. Den senast avgående båten hade ombord svenska och norska delegationerna, utgörande över femtio män och kvinnor, däribland tio norska typografer, som anställts för att översätta mötesrapporter och propagandalitteratur till tyska, franska och engelska. Svenska kontingenten bestod av tio representanter för kommunitiska partiet, åtta för kommunistiska ungdomsförbundet och två för kommunistiska kvinnoförbundet. Kommunister från andra länder, däribland Förenta Staterna och England, ha rest förut.

Nordiskt veterinärmöte i Stockholm. Under konungens beskydd hålles i Stockholm under tiden 6—9 juli gemensamt möte med svenska, danska, norska, finska och isländska veterinärer. Sammanträdena hållas i riksdagshuset. Vid kongressen komma särskilt att diskuteras de smittosamma kreatursssjukdomarna samt födoämneshygien, vidare kirurgiska och medicinska ämnen, husdjursskötsel m. m. Deltagandet från grannländerna väntas bli livligt, särskilt från Danmark, där icke mindre än 10,000 kr. beviljats som resebidrag för danska kongressdeltagare. Till gäldande av tryckningskostnaderna för mötesförhandlingarna har riksdagen anslagit 15,000 kr. samt som resebidrag åt svenska veterinärer 5,000 kr. Dessutom ha Stockholms stadsfullmäktige beviljat 5,000 kr. som bidrag till administrationskostnaderna.

Strängare straff för spritsmuggling? Gävle stads nykterhetsnämnd har i syfte att söka förekomma viss smuggling av spritvaror hemställt hos regeringen dels att par. 130 tullstadgan måtte ändras därhän att straffet för underlåten tillsyn om fartyg väsentligt skärpts, dels ock att till par. 37 tullstadgan måtte fogas ett tillägg av innebörd att, därest fartygsbefällhavaren eller någon av besättningen ställts under åtal för olovlig varuinförsel eller befälhavaren blivit åtalad för underlåten tillsyn av fartyget, tullpass ej finge meddelas förrän i målet blivit dömt och ådömda böter jämte ersättningsbelopp guldits eller ock ombud blivit ställt att svara i målet och godkänd säkerhet för böter och ersättningsbelopp nedsatts hos vederbörande tullförvaltning. Generaltullstyrelsen, som yttrat sig i saken, har, efter att ha infordrat yttrande från en del lokala tullmyndigheter, anhållit, under betonade att vissa bestämmelser i gällande tullstadga tydligen vore i hög grad i behov av omarbetas efter tidens krav, att framställningen måtte överlämnas till styrelsen för att i sinom tid tas i övervägande vid utarbetande av tillämnat förslag till ny tullstadga.

Miljonförluster på Sverges privatjärnvägar. Inom svenska järnvägsföreningen har med stöd av inhemtade uppgifter utförts en ekonomisk utredning rörande landets enskilda järnvägar, vilken nu blivit delgiven riksdagen. Härav framgår i stort sett, att, därest vid desamma genomföres en nedsättning av de nu gällande godstaxorna på 20 procent —eller motsvarande en nedsättning, som av regeringen föreslagits beträffande statsjärnvägarna — följderna härav komma att bli högst ödesdigra för privatbanorna. Enligt vad Ptb. inhämtat visar utredningen beträffande mellersta Östergötland, att en dylik taxenedsättning under ett års tid kommer att medföra en förlust av icke mindre än 776,000 kr. I likhet med flertalet andra enskilda banor i landet har nämnda järnvägsföretag att redan vid en tillämpning av nuvarande tariff räkna med en avsevärd förlust av innevarande års rörelse. Denna förlust beräknas nämligen till 56,000 kr. För Norsholm—Västervik—Hultfred beräknas förlusten att stiga från 1,323,000 kr. till 1,519,000 kr. samt för Nässjö—Oskarshamn från 750,000 till 1,088,000 kr. För samtliga de i utredningen ingående privatbanorna —tillhopa ett 60-tal — uppskattas hela förlusten, under förutsättning att vid desamma under ett helt års tid tillämpas en taxenedsättning på 30 procent, till den väldiga summan av 36,257,000 kr.

Norra Sverige.

En drukningsolycka timade natten mot den 6 maj i Röjan, nedanför Fjällstugan i Klövsjö, i det att arbetaren Zakris Göransson i Klövsjöbyn drunknade vid arbete med flottning. G. var född 1886.

Abborre för 10 öre kg. I Härnösand och örnsköldsvik kunde man nyligen köpa finsk abbore för 10 öre och gädda för 75 öre kg. Orsaken var att betydande kvantiteter finsk fisk överförts, som på grund av den stora tillförseln och skillnaden i det svenska och finska myntvärdet kunde avyttras till dylika pris.

Norrbottens läns hushållningssällskap framhåller i skrivelse till regeringen att den jordbrukande befolkningen visar sig synnerligen oroilg över de svåra foderförhållandena inom länet. Sällskapet begär därför att få frakten på foder till länet nedsatt till minst 50 proc. Hö köpes nu i mellersta Sverge för 11—12 öre, men frakten därifrån till Norrbotten går till 6 — öre, d. v. s. 50 proc. av varans värde.

Jämtarna ta upp linberedningen. A.-B. Jämtlandslin har bildats i Östersund och inköpt Hackås gamla ullspinneri jämte ett intill liggande markområde med vattenrätter i Bollstaån. Bolaget kommer att omedelbart sätta i gång arbetet med reparationer och tillbyggnad. Frampå sommaren torde maskinerna inmonteras och rötningsanordningarna vara färdiga, varefter anstalten är beredd att mottaga råvaran.

Dynatmitinbrott i Gästrikland. Ett dynamitinbrott har natten till den 11 maj ägt rum i Hästbo ångsågs kontor. En vid sågen anställd arbetare Göthlin, boende i våningen över kontoret, vaknade vid 1-tiden av något buller på kontoret. Han steg då upp och sköt genom fönstret ett skrämskott i luften. I detsamma hördes från kontoret ett dynamitskott, varför G. sköt ytterligare ett skrämskott med påföljd, att tjuvarna togo till flykten och försvann i mörkret. Vid undersökning på kontoret har man funnit att tjuvarna ej kommit över något av värde.

Sabotage i flottningslederna även i Jämtland. Arbetarna vid Gussjöns flottled i Fors socken i Jämtland ha liksom gjorts i flottledjerna inom Indals-Lidens socken, tillgripit sabotage. Samtliga dammbyggnader och telefonledningar ha under den senaste tiden förstörts samt även andra skadegörelser förövats . Intet har kunnat utrönas vilka våldsverkarna äro. Flottningsföreningen har på grund av vad som förekommit hemställt hos länsstyrelsen om utseende av polismän för att förhindra att dylika händelser upprepas, vilken framställning även tillmötesgått. Länsstyrelsen har för närvarande under övervägande fridlysning av områdena vid Gussjön.

Tjärfabrik i aska. Kvarnå tjärfabrik, belägen strax norr om Ulriksfors järnvägsstation i Jämtland nedbrann den 10 maj till grunden. Elden antages ha uppkommit genom eldfall ur spisen hos en där boende banvakt. När elden upptäcktes hade den emellertid spridit sig i sådan omfattning att någon som hälst åtgärd att söka häjda densamma var lönlös. De i fabriken boende trenne familjerna hunno med knapp nöd undan eldens framfart, varför deras bohag till största delen blev lågornas rov. Fabriken ,vars värde uppges vara 8 a 10,000 kr., ägdes av disponent Oscar Carlsson i Strömsund ,som med det skedda får vidkännas hel förlust, då brandförsäkringen utgick den 26 april utan att sedan ha förnyats. De i fabriken boende familjernas ägodelar voro likaledes oförsäkrade.

Efter angivelse från tobaksmonopolets fabriker i Härnösand har av stadsfiskalen därstädes häktats tjänstemannen vid monopolet O .V. Pettersson, anklagad för en del förskingringar, som uppgivas uppgå till över 12,000 kr. Falsarierna ha pågått under över ett års tid. Den häktade är född 1895.

En förhärjande eldsvåda utbröt den 7 maj i Nätra. Den började i en ladugård tillhörig en hemmansägare Norberg i Västersel. Härifrån spred sig elden till mangårdsbyggnaden, so lades i aska inom loppet av en timme. Trots ett energiskt släckningsarbete kunde man ej häjda eldens ytterligare spridning till en i närheten liggande mangårdsbyggnad, tillhörig torparen Anders öberg, vilken byggnad nedbrann tillika med ladugården. Den intill liggande värdefulla skogen antändes flera gånger och räddades endast tack vare det uppbådade manskapets enärgiska släckningsarbete.

Mellersta Sverige.

Önska rusdrycksförbud. Tolv kommuner inom västra Värmland ha i en till regeringen ställd petition hemställt om tillfälligt rusdrycksförbud. Om det skulle anses att icke tillräckliga skäl föreligga för ett dylikt förbud, begäras betydligt skärpta restriktioner.

Ny kraftstation i Dalälven. Det sedan tre år tillbaka pågående kraftverksbygget vid Forshuvud har i dagarna kommit så långt, at dammbyggnaden avslutats så att vattenytan kan uppdämmas. Härigenom är genom Bergslagsbolagets olika anläggningar Dalälven fullständigt utnyttjad nedom Siljan och Runn. Forshuvud blir landets största enskilda kraftverksanläggning och kan då den i höst tages i bruk leverera 30,000 hästkrafter.

Ett flertal skogseldar i Dalarne. 28 skogseldar härja nu på flera ställen i Dalarne. I Snipådalen i Älvdalen ha sålunda omkring 10 tunnland nysådd skog ödelagts. Å Orsa prästboställes skogar samt vid Svärdsjö ha skogseldar uppstått på grund av oförsiktighet med eld. Många tunnland skog ha eldhärjats. Den 27 maj härjades omkring 50 tunnland 30-årig ungskog, barrskog, i Gustafefors revir å Uddeholms domäner av skogseld. Elden blev pegränsad på kvällen.

Våldsam brand. Stall- och ladugårdsbyggnader till Kiholms egendom, vid Linasundet, 5 km. norr om Södertälje, hemsöktes den 24 maj av en eldsvåda, varvid ett 50-tal svin o. en tjur innebrändes. Elden spred sig från byggnaderna till den intilliggande skogen och gick härjande fram över ett område på närmare 50 tunnland. Ännu sent på kvällen brann det i skogen, varför militärhjälp från Stockholm rekvirerades för att kunna hålla elden begränsad.

Minnen från stora ofredens dagar. Under de senare åren har en fiskare på Nordkoster på en honom tillhörig strandremsa på ön gjort en del fynd av äldre mynt m. m. Härom dagen hittades åter på samma strand ett par mynt, vilka i likhet med de förut funna voro danska och preglade på 1600- och 1700-talet. Förlaringen till fynden torde utgöras av ett strax intill stranden liggande sjunket fartyg, av allt att döma en galer, som troligen stammar från den danska eskader av dylika fartyg, som under åren 1716-18 opererade i Strömstads skärgård.

Två tjuvar fast — en bekänner. Härförliden förövades inbrott hos en biografägare vid Odengatan i Stolkholm, varvid bortstulos 5,000 kr., 50,000 i riksmarksedlar samt några liter spirituosa tillgrepos. Polisens spaningar ha nu resulterat i att två personer — packmästare Karl Olsson och en lagerarbetare Albert Eliasson -- häktats som misstänkta för stölden. Olson har erkänt att han tillsammans med Eliasson förövat inbrottet, men hans kamrat nekar till att ha varit med om stölden. Han har dock er känt att han av Olsson mottagit största delen av riksmarken och inväxlat dessa i svenska pängar samt för egen del erhållit 1,100 kr.

Fröknarna Lindhagen och Äbergsson belönas. Överståthållarämbetet i Stockholm har i skrivelse till regeringen påpekat att koloniträdgårdsrörelsen i staden ehållit en synnerligen kraftig och lyckosam utveckling under de senaste 20 åren och varit för stadens mindre bemedlade av stor betydelse. Förtjänster av denna utveckling torde framför allt tillskrivas fröknarna Anna Lindhagen och Anna Äbergsson ,vilka ifrågavarande avseende under många år nedlagt ett uppoffrande samt träget och svårt arbete, ofta i förening med ganska betydande ekonomiska uppoffringar och risker för egen del. Med hänsyn härtill hemställer ämbetet att dessa båda damer måtte erhålla något nådevedermäle av k. m:t.

Den omfattande arbetslösheten gör sig nu allt mer gällande på landsbygden i norra Bohuslän, särskilt inom Vette härads stenhuggerisocknar. I Hogdal uppgår de arbetslösas antal till omkring 70, i Skee till bortåt 100, i Näsinge till ett 50-tal o. s. v. De talrika arbetare från dessa bygder, som f. n. vistas i Norge, väntas nu hem i allt större utsträckning, då arbetstillfällena i Norge bli allt färre och de norska myndigheterna bli allt mera obenägna att lämna svenska arbetare tillstånd att vistas i landet. På grund av de hotande utsikterna ha från olika håll till vägstyrelsen i Vette ingivits framställningar om anordnandet av nya vägarbeten för de arbetslösa.

Två kvinnor häktade för fosterfördrivning. Kriminalpolisens i Stockholm rapport om de nya fosterfördrivningsaffären förelåg härom dagen. Häktade äro en 19-årig flicka från Södertörn och en 54-årig Hilda Augusta Dahlberg, vilken senare mot ersättning av 35 kr. på den förstnämnda utfört fosterfördrivningen. Dessutom äro i saken inblandade en restaurangarbetare, fästman till flickan, och en kvinnlig kusin till henne. Polisen fick kännedom om saken genom ett påpekande från provinsialläkaren E. Tretow, hos vilken den 19-åriga flickan klagat sin nöd, sedan hon efter fördrivning blivit sjuk. För d:r Tretow hade hon erkänt att en "fru från Kungsholmen" hjälpt henne med fördrivningen. Denna "fru från Kungsholmen" visade sig sedan vara ogifta Hilda Dahlberg. Även Dahlberg och de båda andra i sakes inblandade ha erkänt.

Svenska frälsningsarmén har i dagarne fått mottaga en större donation som grundplåt för ett blivande vilo- och ålderdomshem för samfundets officerare. Givaren är en änka Fredrika Rydström, född Samuelsson, boende i Uppsala. Gåvan är så mycket mera storartad, som fru Rydström därigenom avstått från hela sin förmögenhet, och det medan hon ännu lever.

Två drunknade i Valloxen. På sjön Valloxen i Knifsta, Uppland inträffade nyligen en drunkningsolycka, som kom att kräva två människoliv. Några ynglingar i 20-årsåldern hade begivit sig ut på sjön i en motordriven roddbåt. Kommen ett 100-tal meter från stranden, sjunka båten, som var läck och tydligen för tungt lastad. Simmande lyckades alla de ombordvarande ta sig i land utom arbetarna Axel Lundberg och Arthur Söderström, båda hemmahörande i Knifsta, vilko omkommo.

Järnvägsbank provsprängd. Vid s. k Jungfrubacken, omkring 1 km. öster om Jonsereds station, har härom natten en sprängning, som i fackkretsar motsetts med det största intresse, anordnats för utrönande av den i sjön Aspen utlagda järnvägsbankes bärighet. Vid denna plats har geotekniska kommissionen ansett banlinjen mindre säker och föreskrivit att kraftiga sprängningar skulle företagas för prövande av bankens bärighet, eventuellt för åstadkommande av en sättning, varigenom det nedsprängda gruset skulle undanskjuta blåleran och nå fast botten samt för framtiden kunna bilda fast grund för nya fyllningar. Förarbetena för sprängningen ha pågått rngefär en månad, varunder man belastat banvallens ytterkant mot sjön med två meter höga grusupplag samt utanför banken i sjön slagt ned 10 grova järnrör, laddade med tillsammans 240 kg. dynamit. Dubbelspåret har på platsen avstängts för trafik och denna har gått fram på ett provisoriskt enkelspår. Sedan förarbetena undanstökats antändes det väldiga dynamitskottet kl. 11:30. När man äntligen vågade nalkas banken befanns det att banken i stort sett stått sig ganska bra. På en sträcka av omkring 30 meters längd hade den emellertid rasat i djupet. Här hade yttersta dubbelspåret gått fram och geotekniska kommissionens farhågor för osäkerhet hade alltså varit rätt befogade, även om tågtrafiken ej varit lika påfrestande som sprängningskottet. Man får nu fylla nytt grus på det sänkta och sedan ännu en gång prova den nya banken med sprängskott. På så sätt tänker man sig till sist få en absolut säker passage.

Södra Sverige.

Dråparen i Lessebo dömd. Konga häradsrätt har i cellfängelset i Växjö dömt smeden B. A. Ahl i Lessebo för uppsåtlig misshandel och för dråp i hastigt mod utan avsikt att döda till 5 års straffarbete. Ahl dömdes dessutom att till den dödes efterlämnade maka betala ett skadestånd på 6,500 kr.

Skånska betavtalet förkastas av arbetarna. Till Svenska lantarbetsgivareföreningen i Lund har från Skånska distriktsföreningen av Sv. lantarbetarförbundet meddelats att pingstkonfersen i Malmö förkastat betavtalet och tillsatt ny förhandlingskommitté, varför arbetsgivarföreningen nu inbjudits till nya förhandlingar.

Plöj betfälten. I betodlarkretsar i Malmötrakten uppges man, vara bestämd för att plöja upp sina betfält, emedan man till följd av den pågående strejken ej vill riskera att jorden kommer att ligga obrukad. Möjligheterna till en uppgörelse med arbetarna ligga ännu i vida fältet och man är beredd att när som hälst sätta plogen i jorden. Vid Rosengård, i närheten av Malmö, har man, enligt dessa uppgifter, redan satt i gång upplöjandet av ett nittio tunnlands betfält.

Brand i Kalmar. Kalmar järnvägsförvaltnings stora fraktgodsmagasin invid ölandsbron i Kalmar har nedbrunnit till grunden. Stora värden ha därvid gått förlorade. Orsaken till brandens uppkomst är ännu okänd och likaså det brunnas värde. Ensamt godsmagasinet representerar dock ett värde på över 100,000 kr. Härtill komma godset och de uppbrunna 6 a 8 godsvagnarna, vilka ha ett värde av 7- a 8,000 kr. pr styck.

Biffstekar som kostade 3,000 kr. Högsta domstolen har fastställt underrätternas utslag, varigenom direktören O. Sonesson, såsom innehavare av Hotel Mollberg i Hälsingborg. dömts att böta 3,00 0kr. för att under 1919 ha betingat sig uppenbart oskäliga priser för serverade maträtter (biffstekar.) I ett liknande måt mot f. källarmästaren på Stadskällaren i Oskarshamn, Carl Bergström, har högsta domstolen i likhet med hovrätten ogillat den mot Bergström förda talan. Oskarshamns rådhusrätt hade dömt B. till 3,000 kr. böter.

Elektrifieringscentral i Visby. I fråga om Gotlands elektrifiering har föreståndaren för Visby elektricitetsverk ingenjör Hepke för stadsfullmäktige framlagt förslag om att Visby skulle bli central för elektrifiering av Gotlands landsbygd inom en cirkel med en radie av 30 km. Drätselkammaren kommer på anmodan av stadsfullmäktige, som varmt förordat propektet att fullfölja utredningen och så snart som möjligt kalla ombud till ett möte för frågans dryftande och för utrönande av hur stort intresset bland lantmännen är för denna viktiga sak.

Skånska hovrättens 100-årsjubileum. Hovrätten över Skåne och Blekinge firade den 26 maj 100-årsdagen av sitt inrättande med ett anslående högtidlighet i hovrättsbyggnaden i Malmö. Till minnesfesten hade inbjudits stats- och justitieministrarna samt statsrådet Dahlberg. Endast den senare hade haft tillfälle att antaga inbjudningen. Bland de övriga närvarande inbjudna märktes presidenten Westring i Svea hovrätt samt justitieråden Petrén, Borgström och Skarstedt, varjämte ett flertal f. d. tjänstemän i hovrätten samt häradshövdingar, borgmästare och rådmän i Skåne m. fl. infunnit sig, så att deltagarna i högtidligheten uppgingo till 80 a 90 personer.

Egenartad ögonsjukdom uppträder i Skåne. En egenartad ögonsjukdom har på senaste tiden uppträtt i Hörby och trakten omkring. Sjukdomen börjar med klåda och sveda i och omkring ögonen, under det atthornhinnan rodnar och ögonlocken svullna. I mera framskridet stadium uppträder varbildning, som ymnig. Barn och yngre personer angripas i främsta rummet, men sjukdomen angriper även äldre personer. I åtskilliga fall har en familjs alla medlemmar fått känning av sjukdomen, vilket tyder på, att den skulle vara av epidemisk karaktär. Förloppet synes i bästa fall ha varit gynsamt då patienterna efter 4—8 dagar varit friska.

Exkursion av betes- och vallföreningen. Svenska betes -och vallföreningen anordnar den 9 nästkommande ju- i en exkursion till Alnarp och Dalby Hage i Malmöhus län med början i Lund morgonen samma dag. Tillfälle beredes därvid intresserade medlemmar av föreningen att under sakkunnig ledning få se Alnarps framstående jordbruk, professor L. Forsbergs växtodlingsförsök, de intressanta lucernförsöken, strandbetena samt övervattningsängen därstädes i Dalby Hage, från vilken upplysande resultat föreligga. Ävenledes torde det bli möjligt få göra bekantskap med professor H. Nilsson-Ehles institution för ärvtlighetsforskning.

Finsk liga sprängd i Jönköping. Jönköpingspolisen har under vårmarknaden lyckats komma en finsk tjuvliga på spåren. Ligan har opererat runtom i landet, senast vid en liknande marknad i Ulricehamn. Den består av fem personer, samtliga finska undersåtar, som uppehållit sig en längre tid här i landet utan pass. En av dem, Elis Lympakivi, är efterlyst för inbrottsstölden, begångna i Göteborg i december förra året. I Jönköping bestulo tjuvarna några lantbrukare, vilka de fråntogo 1,800 kr. Tjuvarna voro för övrigt välförsedda med pängar i såväl svensk som finsk valuta. Två av dem grepos i Jönköping. De andra lyckades komma undan med tåg, men infnågades på Jönköpingspolisens order i Falköping.

PROGRAM

för missionsförbundets i Canada predikantkonferens i Malmö, Alta., tisdagen den 20 till torsdagen den 30 juni.

TISDAGSKVÄLLEN KL. 8.

Offentligt möte. Välkomsthälsningar. Konferenspredikan av pastor A. G. Olson.

ONSDAGEN KL. 9:30 F. M.

1. Bönestund, ledd av pastor Oscar Funcke. 2. Väkomsthälsning av församlingen pastor; svar av ordf. Aug. Swanström. 3. Namnupprop. 4. Val av kommittéer: presskommitté, resolutionskommitté, programkommitté o. andra. 5. Behandling av hälsningar till mötet. 6. Rapporter: ordförandens, sekreterarens, kassörens och revisorernas. 7. Val av styrelse.

KLOCKAN 2 E. M.

Bönestund, ledd av pastor G. A. Sandin. 1. Nya göromål. 2 Diverse: bestämmandet o mnästa möte m. m. 3. Uppsats, självvalt ämne, pastor Chas. Jacobson. 4. Diskussion: "Stå uttrycken döpas, uppfyllas och smörjas med den helige Ande för samma sak?" Inledes av pastor J. A. Dahlgren. Uppsats: "Vad missionsvännerna icke tro," pastor C. O. Hofstrand. 6. Diskussion: "Huru hava vi att förstå Jesu uttalande i Bergspredikan: "Saliga äro de saktmodiga, ty de skola ärva jorden?" Inledes av pastor Carl Lindoff.

TORSDAGEN KL. 8:30 F. M.

Bönestund, ledd av O. B. Strendin. Uppsats, självalt ämne, pastor G. A. Sandin. Utkast till väckelsepredikan, pastor G .A. Quarnström. Diskussion: "Vilken ställning böra vi såsom predikanter intaga till de sociala rörelserna?" Inledes av pastor A .G. Olson. Diskussion: "Vad är församlingens del i frälsningsarbetet?" Inledes av pastor A. Liljengren.

Tillägg: Jämte ovanstående vänta vi tal och föredrag under predikantkonferensen av pastorerna E. G. Hjerpe, Chicago ,samt Fritz Peterson Sverge.

Må varje predikant inom Förbundet beflita sig om att komma till mötet!

AUG. SWANSTRÖM, ordf.
J. A. DAHLGREN, sekr.

Världens största arbetshus finnes i Liverpool. Det har utrymme för ej mindre än 6,000 hjon.

Natt- och dagbud besvaras skyndsamt

Kontorstimmar: 9—12 Söndagar 1—6 9—12 7—9 2—6

DR. B. GERZABEK.

Medlem av "The Royal College of Surgeons", England; licentiat av "The Royal College of Physicians", London, England; f. d. assisterande läkare och kirurg i Wien, Prag, Berlin, Gracon och andra hospital.

Dr. B. Gerzabeks Privata Hospital.

För vård och vetenskaplig behandling av lungröta, hjärt-, mag-, inälvs- och njuråkommor; urin-, hud- och nervsjukdomar; kvinnors, barns, och ålderdomskrämpor etc.

X-RAY (Röntgenstrålar) rum, utrustat med alla de senaste apparaterna både för "screening", stereoskopiskt arbete och tagandet av fotografier från invärtes organ.

OPERATIONSRUM med de mest tidsenliga apparater för små och stora operationer.

PATIENTERS SJUKRUM, alla av gillad modärn hospitalskonstruktion, rymliga, väl ventilerade och med en uppmuntrande anblick.

LABORATORIUM OCH APOTEK försett med alla inländska och importerade nya materialer av bästa och renaste slag, från vilka medikamenter sammansättas av doktorn själv.

DR. B. GERZABEK
415—417 Pritchard Ave., Winnipeg.
Telefon: J. 474.

'Utnyttja den höga dollarkursen!'
Placera Edra besparingar i Sverige!

SKANDINAVISKA KREDITAKTIEBOLAGET
EGNA FONDER 182 MILLIONER KRONOR

sammmanslutet med Skånes Enskilda Bank, Örebro Enskilda Bank, Skånska Handelsbanken m. fl., gottgör å

KAPITALRÄKNING

högsta gällande ränta, som varje halvår lägges till kapitalet.

OBS.! Sänd check i kronor eller dollars till något bankens huvudkontor i *Göteborg, Stockholm, Malmö* eller dess avdelningskontor i Andersröv, Arboga, Arlöv, Askersund, Boden, Borgholm, Båstad, Dalby, Eskilstuna, Eslöv, Gamleby, Grythyttehed, Gärsnäs, Gävle, Hallsberg, Halmstad, Helsingborg, Härnösand, Höganäs, Hörby, Kalmar, Karlshamn, Karlskoga, Kiss, Klippan, Kopparberg, Kristianstad, Kumla, Köping, Laholm, Landskrona, Lindesberg, Linköping, Luleå, Lund, Löderup, Mariedam, Mällila, Mörbylånga, Nora, Norrköping, Nybro, Piteå, St Olov, Simrishamn, Sjöbo, Skanör, Skellefteå, Skivarp, Skurup, Skällerets, Svalöv, Svedala, Söderhamn, Södra Vi, Sölvesborg, Tollarp, Trelleborg, Umeå, Vaxholm, Vellinge, Vetlanda, Vimmerby, Vretstorp, Västervik, Växiö, Åmmeberg, Åstorp, Älmhult, Ängelholm, Örebro, Örkelljunga, Överum, Ystad.

Dr. Philip A. Eckman

Skandinavisk Tandläkare

Tändernas vård

får icke försummas, om ni önskar behålla eder goda hälsa. Det har bevisats att alla svåra sjukdomar komma av dåliga eller försumma de tänder. — Jag står med nöje till eder tjänst och vill giva eder alla råd jag kan och vill undersöka edrda tänder gratis.

TÄNDER UTDRAGAS SMÄRTFRITT
OBS! NY LOKAL.
DR. PHILIP A. ECKMAN
416 Sterling Bank Bldg.
Hörnet Portage & Smith Aves. Winnipeg, Man.

Sänd Edra Gamla Tires
till
The Northern Vulcanizing Co.
Söderlund & Tegnander, Ägare.
Kelliher, Sask.
Allt arbete garanteras.
Retreading — Relining.
Special Retreading $11:00
Rebuild tires för gottköp $10 till $15
Sänd edra gamla ringar till oss och spara pängar.

För den Bästa Behandling

samt skicklig och samvetsgrann Läkarehjälp rådfråga Dr. Leigh.

Dr. Leigh har gjort **Nerv-, Blod- och Kroniska Sjukdomar** till specialitet och har under sin 30-åriga praktik i Chicago behandlat och botat hvarje tänkbar form af dessa sjukdomar hos män och han har gjort sig berömd för sina kurer af de allra svåraste kroniska sjukdomsfall.

Behandlar pålitligt och framgångsfullt Nervös Svaghet, Hud- och Blod-Sjukdomar, Katarr, Dyspepsi, Reumatism och alla sjukdomar i Bröst, Lefver, Njurar, Blåsa, Mage, Uringångarne och andra organ. Snart sagdt alla sjukdomar hos män behandlas och botas säkert och varaktigt enligt den mest framskridna och framgångsfulla behandlingsmetod och de bästa och verksammaste mediciner. **Ni kan lita på redbar och skicklig behandling samt de bästa mediciner och behandlingssätt.** Mitt arvode är så rimligt, att alla kunna draga nytta af min hjälp. All korrespondens på svenska och ansedd som privat. Mediciner sändas öfverallt.
Rådfrågning, personligen, genom bref eller fråglista, är alldeles kostnadsfritt.

Värdefull Läkarebok Fritt

"GODA RÅD" den berömda svenska boken, som Dr. Leigh skrifvit och som behandlar de flesta sjukdomar hos män, och deras följder samt äktenskapet, etc., borde läsas af män i alla åldrar. Boken, jämte fråglista, sändes alldeles gratis och portofritt i slutet omslag till alla, som insända namn och adress till

DR L. K. LEIGH, 177 No. State St., B 14, Chicago, Ill.
Kontorstid: Hvardagar 10-4. Söndagar 10-1. Måndags-, Onsdags- och Lördagsaftnar till 8.

WADENA LAND
TILL SALU.
Det bästa "mixed"-farming-distrikt i västra Canada.
Vårt mejeri är ledande i provinsen.
Exporteringsboskap sändas i vagnslaster.
Missväxt är en okänd sak.
Stort skandinaviskt settlement av professionella farmare.
Här är rum för dig
LEONARD WREEDE, Box 51, Wadena, Sask., Canada

Världens Bästa Tuggtobak
COPENHAGEN

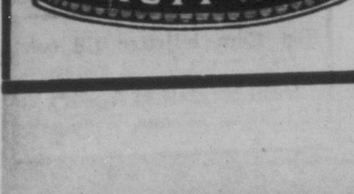

Den rikaste lukt.
Tuggtobaken som varar längst.
HOS ALLA HANDLARE.

En kvinnas intriger.

Roman av Marion Crawford.

(Forts. fr. föreg. nr.)

Ghisleri uppmanade enträget Laura att unna sig någon vila att åtminstone följa systerns exempel och sätta sig, då ju ingenting kunde göras. Hon tycktes icke förstå honom. Han var glad över att han hade kommit dit. Ty han tyckte sig se, att hon redan var på väg att förlora sin lugna självbehärskning. Han stod bredvid hennebetraktande sin vän och väntade på läkaren, som också infann sig en stund senare.

— Det var ett av de mest utomordentligt häftiga fall jag varit med om, sade han till Ghisleri, då de båda voro på tu man hand i förmaket.

Laura ville icke för ett enda ögonblick lämna sin man.

— Jag vet knappast, vad jag skall göra åt'et, ehuru det naturligtvis inte kan råda något tvivel om vad det är. Det är bäst att ni får veta, hur allvarsam saken är. Jag antar, att ni är en förtrogen vän till lord Herbert Arden?

— Ja, en gammal vän.

— Och ni är inte rädd för att bli smittad?

— Nej, inte det ringaste.

— Så. På grund av en fråga, som ni gjorde mig, trodde jag. —

Han bejdade sig.

— Jag ämnade besöka en vän, och jag ville vara säker, sade Ghisleri.

— Jag är glad över det, det är gott att det finns en man till hands här. Skall ni tillbringa hela natten här?

— Ja, svarade Ghisleri.

— Mycket bra. Jag har tillsagt systern att skicka efter mig, om temperaturen skulle stiga mer än två tiondels grad högre än den än nu. Den borde gå ned. Om jag blir bortkallad, skall jag lämna adressen i min bostad, varest en av mina tjänare skall sitta uppe hela natten. Jag erkänner, att jag är överraskad av detta fall. I Rom är skarlakansfeber sällan farlig.

Doktorn avlägsnade sig, och Ghisleri stannade ensam kvar i förmaket. Han satte sig och tog sig en bok. För närvarande tycktes det honom bäst att icke återvända till Ardens rum. Hans ständiga närvaro kunde bli obehaglig för Laura, då man ännu icke kunde förmå henne att lämna sin man.

Ghisleri tur skulle komma, då hon blev utmattad eller då han finge tillfälle att övertala henne att taga en sutndsvila. Till dess fanns ingenting annat att göra än att vänta.

En tjänare kom in och lade mera ved på elden samt skruvade ned lampan en smula, emedan hon rykte. Han frågade Ghisleri, om hennes nåd ville ha middagen serverad, och Pietro tillsade honom att hålla någonting i ordning, i händelse hon skulle bli hungrig. Själv hade han sällan god aptit och i afton ingen alls. Han försökte att äta, utan mycken framgång, ty hans tankar hopades på varandra så hastigt och i sådan mängd att han fann det omöjligt att koncentrera sin uppmärksamhet.

Klockan slog halv nio, nio, tio och halv elva, och ännu satt han orörlig på samma plats. Åter kom den italienske tjänaren in, lade ånyo ved på elden och såg om lampan.

Visste herr Ghisleri, vilka order som komme att givas för maten?

Nej, han visste det icke, då hennes nåd ännu var inne hos hans lordskap och icke fick störas, men någon mat måste hållas i ordning, om hon skulle behöva den.

Elva, halv tolv. Åter gick dörren upp. Det låg någonting hemskt i all denna enformighet, tyckte Ghisleri, men denna gång visade sig Donald i stället för italienaren, som fått gå till sängs. Sedan Donald gjort ungefär samma frågor som den senare, sade han:

— Hans lordskap är mycket illa sjuk kan jag se.

Han hade känt Ghisleri som sin herres vän i många år.

— Ja, Donald, han är mycket sjuk, svarade Ghisleri allvarsamt. Det är skarlakansfeber, säger läkaren. Vi måste alla hjälpas åt att taga vård om honom.

— Ja, herr Ghisleri.

De få betydelsefulla ord, han utbytt med betjänten, tycktes väcka Ghisleri ur de drömmar, vari han varit försänkt så många timmar.

Då Donald hade gått, reste han sig upp från stolen och började gå av och an. Overksamheten var nervretande, och han längtade efter att få göra något gagn.

Han hade velat gå in i sjukrummet, men han tänkte att det var bättre att låta Laura stanna där utan honom, tills hon blev uttröttad, och då intaga hennes plats.

Det vore sannolikare, att hon skulle unna sig någon vila, om hon hade en gång vakat först, tänkte han.

Nästan utan att han visste det var det också ett egendomligt slags finkänslighet som ingav honom en viss obestämd instinkt, att han borde lämna henne med den man, som hon så innerligt älskade hellre än att som en tredje person själv intränga och bliva ett vittne till hennes ångslan.

Då han för femtionde gången vände sig om under sin korta, enformiga vandring, såg han Laura komma in i motsatta ändan av rummet. Hon var helt och hållet klädd i vitt, i en löst sittande robe av något mjukt och varmt tyg, som sammanhölls kring midjan och därifrån nedföll i raka veck. Hennes rika, svarta hår var upplöst i en stor knut längst ned i nacken.

Ljuset föll på hennes bleka ansikte och djupt mörka ögon, då hon fick syn på Ghisleri; hon stod ännu vid dörren med handen på förhänget, som hon slagit åt sidan, då hon kom in. Hon var verkligen så vacker i detta ögonblick, att Pietro spratt till och stirrade på henne.

— Jag visste inte, att ni var här, sade hon milt.

Han gick några steg fram mot henne.

— Jag skall vaka i min tur, då ni känner er behöva vila, svarade han. Av det skälet har jag väntat. Huru är det med honom nu?

— Han är mycket lugnare, svarade Laura. System har sagt mig, att min närvaro kanhända hindrade honom från att somna, och därför avlägsnade jag mig.

Hon skall låta kalla mig, om någon förändring inträder. O, om han bara kunde få sova!

Ghisleri visste, huru högst osannolikt en sådan möjlighet var vid utbrottet av en svår sjukdom, men han sade ingenting om det. Varje tanke, som kunde giva Laura något hopp, var i sig själv god. Hon sjönk ned i en djup stol bredvid kaminen och såg på lågorna, med kinden vilande mot handen. Hon tycktes nästan vara omedveten om Ghisleris närvaro, där han stod, lutande sig mot kaminfrisen och blickande ned på henne.

— Jag skall gå och se efter, huru det är med honom, sade han slutligen och gick mot dörren.

Just som han tog i låset, ropade hon honom tillbaka med ett egendomligt tonfall i rösten, som om hon varit skrämd.

— Herr Ghisleri! Var snäll och kom tillbaka!

Han lydde och intog sin förra ställning.

— Jag är mycket nervös, sade hon med en lätt rysning. Var god och lämna mig icke — jag — jag är rädd för att vara ensam. Om ni vill gå, ska vi gå tillsammans.

Ghisleri dolde sin överraskning, vilken var mycket stor. Den önskan hon uttryckte var mycket främmande för hennes vanliga lugna och sansade natur. Han såg, att hennes nerver voro svårt angripna.

— Det är mycket barnsligt av mig, sade hon efter en stund i avbejdande ton. Men jag ser hans ansikte hela tiden, och jag hör hans hemska förvirrande tal — jag kan inte uthärda det.

— Jag undrar icke på det sade Pietro lugnt. Ni måste vara mycket trött också. Vill ni inte ligga er på soffan, medan jag sitter här och väntar? Det vore det bästa. Ni kommer att behöva edra krafter i morgon.

— Det är sant, sade hon, som slagen av sanningen i de sist uttalade orden.

Hon gick tvärs över rummet och lade sig på en stor soffa på litet avstånd från brasan, lade i ordning vecken på sin klädning med denna blygsamma, kvinnliga värdighet några kvinnor äga i sina obetydligaste handlingar, knäppte ihop händerna och tillslöt ögonen.

Pietro satte sig ned och såg på henne, mediterande över det egendomliga sammanträffandet av omständigheter, som inträffade under hans liv.

Det föreföll så egendomligt, att han var där han var, inemot de s. k. småtimmarne på morgonen, vakande över en av de kvinnor, som han högst beundrade, och behållande sin plats på hennes speciella begäran, då han i själva verket hade kommit dit för att hjälpa till att taga vård om hennes man.

Hur världen skulle ruska på huvudet och prata, tänkte han, om den hade kunnat gissa, varest han var.

På en lång stund rörde sig icke Laura, men han var säker på, att hon ännu var vaken. Därpå såg han huru på en gång hennes händer slappnade och löstes från varandra, hennes huvud vände sig en smula på den mörka sammetskudden, och hon suckade, när hon sjönk i sömn.

Sedan blev hon mindre lugn.

Hennes läppar rörde sig, och hon vände sig oroligt gång efter annan, tydligen i drömmen ännu en gång genomgående aftonens plasamma händelser.

Ghisleri drog på klockstrangen; gick hastigt tvärs över rummet och öppnade dörren.

Donald visade sig i den utanför belägna hallen.

— Hennes nåd har somnat, sade Pietro. Hon vill inte bli lämnad ensam. Är någon av de kvinnliga tjänarne vaken?

— Nej. Hennes nåd låt kammarjungfrun gå och lägga sig.

— Nå, det gör ingenting. Gå in och sätt er tyst i förmaket, i händelse hon skulle behöva någonting, medan jag går och ser efter, huru det är med lord Herbet.

— Ja, herr Ghisleri.

Världen skulle ha blivit ännu mer överraskad än förut, särskildt om den hade kunnat begripa avsikten med vad Ghisleri gjorde och den finkänsliga vördnad, som låg i hans obenägenhet att längre än nödvändigt kvarstanna i förmaket. Den skulle icke ha trott på hans bevekelsegrunder, och den skulle ha tillagt, att det var mycket dåraktigt att icke så länge han kunde njuta av det artistiska nöjet att vaka över den vackra kvinnan i hennes sömn, i all synnerhet som hon hade gått ända därhän, att bedja honom göra det. Men Ghisleri tänkte mycket annorlunda.

Han gick in i sjukrummet och satte sig vid sängen.

Arden befann sig i ett oroligt tillstånd emellan vaka och medvetslöshet, jämrande sig högljutt utan att frambringa några artikulerade ord, hans ansikte blossande rött, ögonen voro halvöppna och uppåtvälvda under ögonlocken, så att endast vitögat var synligt.

System satt vid bordet, på vilket stod en liten lampa, på vars ljus Arden skyddades genom en skärm, bestående av locket till en bandlåda, som hölls upprätt genom några tunga böcker.

Då Ghisleri kom in, såg hon upp på honom och lät honom förstå genom ett tecken, att det icke var någon förändring.

Ingendera av dem tänkte på att utbyta ett ord med den andre under den timme, som följde.

System hade ett ur framför sig på bordet, och med regelbundna mellantider reste hon sig, hällde en tesked full av någonting i Ardens mun, slätande till hans kudde såg till att han hade det så bekvämt som möjligt och gick tillbaka till sin plats.

Vid slutet av timmen undersökte hon Ardens temperatur med en termometer, samt antecknade resultatet på ett pappersark. Den hade fallit på ett tiondels grad sedan midnatt.

— Den gör vanligtvis det inemot morgonen, sade system med låg röst till svar på Ghisleris fråga, om detta var gynnsamt tecken som förebud till en förändring till det bättre.

Nattens timmar skredo långsamt. Pietro kände, att han var till föga gagn, såvida icke hans närvaro i huset kunde lända Laura till moraliskt understöd. Vad vården om den sjuke angick, varken behövde eller väntade system någon hjälp. Inemot klockan fem kom Laura in i rummet. Då hon vaknade, hade hon funnit Donald sittande på Ghisleris plats och hade undrat, varför den senare gått.

— Han tycktes vara något bättre, viskade hon, lutande sig över sin man och sakta strykande det rika, bruna håret från hans panna.

— Temperaturen har fallit, sade Ghisleri, givande henne den enda uppmuntran han kunde.

— Gud vare lof!

Laura satte sig vid motsatta sidan av sängen.

Efter en stund frågade hon Ghisleri genom tecken, om han icke ville gå hem.

— Jag skall vänta i förmaket tills doktorn och den andra system kommit, svarade han, sedan han kommit över till hennes sida.

Hon bara nickade, och han gick ut lugnt. Inom en stund kom Donald in till henne med kaffe, och han han satte sig där han hade suttit under den förra delen av natten, oroligt bidande läkarens ankomst.

Det var litet nog man fick veta när denne slutligen anlände: Ett mycket svårt fall, sade han, så svårt, att han icke hade någonting emot att fråga en kollega om hans mening. Och något senare kom denne kollega, såg på Arden, skadade på huvudet och sade, att det var det värsta fall han någonsin hade sett, men att behandlingen hittills hade varit fullkomligt korrekt.

Ingenting annat kunde nu göras än att ägna patienten den bäst möjliga vård.

Ghisleri hyste alls icke något hopp och Laura var nästan alldeles stum. Hon kunde icke bli blekare, än hon var, och Ghisleri inbillade sig, att hon timme för timme blev allt magrare, under det de sorgsna ögonen sjönko allt djupare och djupare under den marmorhvita pannan. Han gick hem till sig på ett par timmar, för att kläda sig och kom tillbaka vid middagstiden.

Man kunde icke på hans ansikte se ett enda spår av, att han hade förlorat en natts sömn, men uttrycket däri var till yttersta grad allvarligt ochreserverat, och hans sätt ännu mer lugnt än vanligt.

Laura hade icke sovit något efter sin lilla blund i förmaket och såg utmattad ut, ehuru hon ännu icke var verkligt trött.

Ghisleri tyckte, att det nu var tid att tala allvarsamt med henne.

— Min kära lady Herbert sade han förlåt mig för att jag tänker vara fullt uppriktig. Detta är icke en stund för att svarva till fraser. Ni måste nödvändigt unna er någon hvila, eller också kommer ni att totalt förlora edra krafter och kan själv bli farligt sjuk.

— Jag känner mig icke trött, sade hon.

— Edra nerver hålla er uppe. Jag besvär er att tänka på vad jag säger — och jag måste säga det. Ni må riskera ert eget liv, om ni behagar — det är naturligt, att ni åtminstone skall utsätta er för risken att bli smittad. Men ni har icke rätt att riskera ett annat liv än ert eget genom att gagnlöst spilla edra krafter. Dessutom är Arden medvetslös nu. Då han börjar att komma på bättringsvägen skall han behöva er långt mera och icke alls behöva mig.

En mycket svag rodnad utbredde sig över Lauras bleka kinder och hon vände bort ansiktet.

En kort paus följde.

—Jag tror, att ni har rätt, sade hon slutligen.

Därpå lämnade hon rummet utan att se på honom.

Ghisleri stod och såg efter henne tills hon hade försvunnit, och det låg ett egendomligt uttryck uti hans vanligen kalla blå ögon. Det tycktes som en kvinna icke kunde göra någonting, utan att vidröra någon känslig natur, ehuru hennes närvaro lämnade honom till synes fullkomligt kall och likgiltig. Dock hade han känt sig själf så länge, att han fruktade för denna känsla, och hans alltid vakna självförakt reste sig vid tanken, att han möjligen kunde finna sig själv i stånd att fatta kärlek till sin väns hustru ens i den mäst avlägsna framtid. Dessutom fanns det icke alls någonting, som liknade kärlek i vad han kände för så vidt han kunde döma. Om det utvecklade sig till kärlek, skulle det bli en kärlek så långt ädlare, än allt vad han hittills känt, att han själv icke skulle begripa sig på den.

Han återsåg icke Laura på några timmar. Dagen tillbrakte han i Ardens rum, och för första gången kände han, att han var till nytta, då hans styrka erfordrades,för att lyfta den utmärglade kroppen från den ena bädden till den andra.

Arden blev hastigt allt sämre, tyckte Ghisleri, och läkaren bekräftade hans åsikt, då han kom.

För att vara fullt uppriktig, sade han, har jag icke något hopp om hans tillfrisknande, och jag tvivlar på, att han lever tills i morgon kväll.

Detta var icke någon överraskning för Ghisleri, som visste, huru liten motståndskraft det fanns i hans förkrympta kropp. Han darrade, när han tänkte på vad som förestod, och han visste nu, att han måste vara vid Lauras sida vid det nära förestående ögonblicket av lidande.

Så gick dagen äntligen till ända och natten bröt in och skred sakta framåt likt den föregående, utom att deras ängslan nu var tredubblad. Den andra system hade återkommit, och Ghisleri såg på hennes ansikte, att han icke hade något hopp.

Inemot midnatt möttes Laura och Ghisleri i förmaket. Hon stod några minuter tyst framför brasan. Pietro såg att hennes läppar darrade, som om hon varit nära att falla i gråt. Han visste hur stolt hon var och han förlade närma sig dörren. Hon hörde hans steg bakom henne och vinkade åt honom, utan att vända sig om, att han skulle stanna. Efter ännu en stunds tystnad, sade hon:

— Slutet närmar sig. Ni måste hjälpa mig att bära det.

— Jag skall göra mitt bästa, svarade Ghisleri allvarsamt.

Om en stund gav hon honom med häftigt, nästan våldsamt tecken tillkänna, att han skulle lämna henne.

Förr att vara fullt uppriktig, sade ha hennes första syftning, och när han stängde den efter sig bröts nattens tystnad genom det våldsamma utbrott av hennes passionerade sorg.

Han kunde icke lätt förmås att visa något yttre tecken till känsla, men tårarna stodo honom i ögonen, när han kom tillbaka till Ardens läger, tårar som han dock icke göt för vännen, som han skulle förlora.

Den sjuke var medvetslös och låg stilla med slutna ögon. System skakade sorgset på huvudet, när Ghisleri såg på henne. Slutet var icke långt borta, såsom hennes rika erfarenhet väl kände

I största hast sände Pietio bud till läkaren, att lord Herbert var döende. Men då han kom, medgav han motvilligt, att han ingenting kunde göra.

— Man bör tillsäga lady Herbert, sade han. Om ni vill, skall jag stanna kvar i rummet intills det blir slut.

(Forts.)

Utställningen i Göteborg.

Återigen tager jag mig friheten bedja om plats i S. C. T. för att säga några ord om ovannämnda utställning. Som känt är kommer Göteborgs stad att vid firandet av stadens grundläggning för 300 år sedan hålla en utställning och i samband med denna ämnar **Riksföreningen för svenskhetens bevarande** anordna en avdelning Syftet med denna avdelning är, att såsom jag förut i denna tidning beskrivit visa, huru våra i världens olika länder kringspridda svenskar hava det i olika avseenden.

För denna utställning önskar Riksföreningen få fotografier av svenska kyrkor och andra samlingslokaler, skolor, barnhem, sjukhus m. m. vidare fotografier över utfärder, fäster och större möten religiösa och politiska såväl som andra, fotografier över framstående svenskar som avlidit samt av svenska hem visande t. ex. huru de hade det, som nybyggare och huru de hava det nu.

Sedan önskas ett exemplar av alla böcker och broschyrer som utgivits på svenska språket i utlandet liksom tryckta program för möten och konferenser, ja, med ett ord allt, som tryckts på svenska språket, som på något sätt kan illustrera livet bland svenskarna.

För den historiska avdelningen skulle det vara av stort värde att få en kort historik över svenska kolonier, deras grundläggning och utveckling hitintills.

Under min resa i Alberta har jag fått åtskilligt av värde, bland dem fotografier av 12 svenska kyrkor, några större möten, konfirmationsklasser o. s. v. samt den bankett som hölls i Wetaskiwin vid generalkonsul David Bergströms besök där 1916. Likaså har jag fått löfte dels genom brev dels personligen om åtskilligt. Så har jag t. ex. av fru Egnell i Winnipeg fått löfte om ett fotografi av en "picnic", som om jag ej missminner mig skulle vara den största samling av svenskar i Winnipeg.

Tackande på det hjärtligaste för vad jag redan fått vill jag ännu en gång å Riksföreningens vägnar vars representant jag är, vädja till alla som kunna göra något, att göra allt som står i Eder förmåga, så att vi svenskar i Canada må bliva så välrepresenterade som möjligt.

Saker avsedda för utställningen må sändas till mig under adress 396 Logan Ave., Winnipeg eller till denna tidnings redaktion märkt **Utställningen i Göteborg.** På fotografierna bör vara antecknat platsen och året då det togs m. m. så långt möjligt är.

Högaktningsfullt

C. J. Engvall.

SCANDINAVIAN-WESTERN IMPORTING Co. Ltd.

INNEHAVARE AV

116 Broad St. ALFRED ANDRESEN & CO. NEW YORK

MINNEAPOLIS, MINN.

Vi ha härmed nöjet meddela våra vänner i ostern att vi nu öppnat en filial i New York där vi alltid komma att hålla å lager våra välkända artiklar av svenska jernvaror, såsom knivar, saxar, liar, etc. etc., även våra populära special-artiklar för hembakning liknande kringstående illustrationer.

Ifall Eder handlande icke tillhandahåller dessa artiklar bedjas Ni tillskriva oss och vi skola genast skicka Eder illustrerad prislista gratis.

SKANDINAVISKA MISSIONSFÖRBUNDETS I CANADA ÅRSMÖTE

Skandinaviska missionsförbundet i Canada håller sitt sextonde årsmöte i **Malmö, Alberta, torsdagen den 30 juni till och med söndagen den 3 juli.**

Mötet hålles sålunda veckan efter förbundets i Staterna årsmöte i Seattle, och det blir möjligt för deltagare i seattlemötet att hinna till Malmö i tid. Pastorerna E. G. Hjerpe, Chicago, och Fritz Peterson, ombud från Sverige, komma att bevista vårt årsmöte.

Platsen är idylliskt skön och utgör i och för sig en dragningskraft till årsmötet. Därjämte utgör Alberta en väsentlig del av vårt arbetsfält, och vi böra följaktligen lägga oss vinning om att bevista mötet.

Som vanligt förelägga stora och betydelsefulla frågor, och dessa komma att avgöras bäst, om representationen är stor.

Därför välkomna, missionsvänner, till Malmö, Alberta, till vår stora missionshögtid.

Predikantföreningen håller sitt möte på samma plats tisdagen och onsdagen den 27—29 juni.

Mötesdeltagare böra i god tid underrätta pastor G. A. Quarnström, Wetaskiwin, Alberta.

MISSIONSFÖRBUNDETS ÅRSMÖTE.

Sv. Ev. Missionsförbundet i Amerika håller sitt 37:e årsmöte i Missionstabernaklet i Seattle, hörnet av Pike & Bellevue, den 23—27 juni 1921.

Mötet börjar med offentlig gudstjänst på torsdagskvällen den 23. Konferensens förhandlingar börja på fredagsmorgonen kl. 9 och fortsätta tills över måndagen

Varje till Förbundet ansluten församling äger rättighet att sända tvänne ombud till årsmötet. Församlingar, som ej formligen tillhöra Förbundet men verka i harmoni med detsamma och finansiellt understödja dess missioner, hava rättighet att sända ett ombud till konferensen. Alla ombud skola vara försedda med betyg från den församling de representera, och dessa betyg skola inlämnas till Förbundets expedition om möjligt de första dagarne i juni.

Församlingar, vilka önska ansluta sig till Missionsförbundet böra därom göra anmälan till Förbundets expedition före den 10 juni ,och alla skrivelser ,som beröra årsmötet, böra likaledes vara på Förbundets expedition vid samma dato. Ansökningar om understöd för verksamheten skola inkomma genom de respektivadistriktförningarna och vara av dem rekommenderade.

Predikanter och ombud ,vilka ämna besöka årsmötet, böra i god tid därom underrätta församlingens pastor, Rev. Paul Rood, Pike & Bellevue Ave., Seattle, Wash., att han må kunna ordna med logi m. m. för de besökande.

E. G. HJERPE, ordf.
C. V. BOWMAN, sekr.

Specialister i Kiropraktik.

Dr. Hugh J. Munro

WINNIPEG CANADA

Telef. A 1179 609 Avenue Blk.
265 PORTAGE AVENUE.

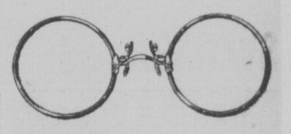

Ögon undersökas och glasögon anpassas.

Bernard H. Loepky
Optiker
Suite 212, Avenue Block, 265 Portage Avenue, Winnipeg.
Kontorstid: 9 f. m. till 6 e. m.
Tel.: A 3625.

Fem minuter till skördetid!

VÄNTA EJ tills fem minuter före skördetid att köpa behövlig skördeutrustning, bindgarn eller reparationer för att sätta gamla maskiner i förstklassig arbetsordning. Nya maskiner och bindgarn äro sällsynta just strax före och under skörden. Agenternas lager äro utsålda, fabrikanternas varuhus tomma samt transportering belastad och osäker. Reparationsdelar äro lika sällsynta — och lokalagenter ha ibland för bråttom att sätta upp och leverera nya maskiner för att ge proper uppmärksamhet åt reparationsorders.

Säkerställ er sädesskörd nu, då ni har tid, genom att ordna behövlig tids- och arbetsbesparande skördeutrustning; bindgarn av kvalitet samt äkta I. H. C. reparationsdelar från er närmaste International agent. Sätt er tillit till maskiner och bindgarn bärande de av tiden prövade och välkända namnen

McCORMICK, DEERING

Detta är namn, som ha varit berömda under mittio år och farmare överallt lita på dem. Detta bolags anseende tillförsäkrar er, att de i dag äro lika värda ert förtroende.

INTERNATIONAL HARVESTER COMPANY OF CANADA LTD.

WESTERN BRANCHES — BRANDON, WINNIPEG, MAN., CALGARY, EDMONTON, LETHBRIDGE, ALTA., N. BATTLEFORD, REGINA, SASKATOON, YORKTON, SASK.
EASTERN BRANCHES — HAMILTON, LONDON, OTTAWA, ONT., MONTREAL, QUEBEC, QUE., ST. JOHN, N. B.

Till Sverigeresande

När ni skall resa till Sverige, skriv först till oss — vi representera alla ångbåts- och järnvägslinjer, och vår långa erfarenhet i denna bransch står till Edert förfogande. DAHLS STEAMSHIP AGENCY har under det gångna året sålt hundratals biljetter till Sverige, och vi göra allt som står i vår makt för att våra passagerare skola få en angenäm överresa. Vi tillse att Ni får pass och hjälper Er att välja de bästa järnvägslinjer till avseglingsorten.

Följande ångare avgå inom den närmaste framtiden, och priserna äro från Winnipeg till Göteborg, Kristiania, Bergen eller Trondhjem.

	3dje kl.	2dra kl.
SVENSKA AMERIKA LINJEN		
"Stockholm" .....avgår från New York den 8 Juli	$178.60	$241.60
"Drottningholm" avgår från New York den 19 Juli	178.60	241.60
NORSKA AMERIKA LINJEN		
"Stavangerfjord" avgår från New York den 8 Juli	$178.60	$241.60
"Bergensfjord" avgår från New York den 29 Juli	178.60	241.60
SKANDINAVISKA AMERIKA LINJEN		
"Oscar II" .....avgår från New York den 23 Juni	$176.60	$236.60
"United States" avgår från New York den 30 Juni	176.60	236.60
"Frederik VIII" avgår från New York den 15 Juli	178.60	241.60

OVANSTÅENDE PRISER INNEFATTA ÄVEN CANADENSISK TAX.

Ångare avgå varje vecka från Montreal över England. Priset på tredje klass biljett är från $158.35 och upp, andra klass från $200.35 och högre, beroende på vilken båt som tages.

Insänd deposition på Eder biljett idag, för att försäkra Er om plats. Det insända beloppet avdrages biljettpriset när Ni köper biljetten.

Tillskriv oss för seglingslistor och övriga upplysningar.

Till de som önska sända efter släktingar och vänner i gamla landet.

Skriv till oss för upplysningar angående immigrationsregulationer, priser o. s. v. — Biljetter kunna köpas från vilken som helst ort i Sverige, Norge eller Danmark. — Alla ångbåtslinjer. — Biljetter telegraferas om så önskas. — Rask expedition.

Vår avdelning för pänningeförsändelser.

Dahl Steamship Agency har för sina kunder i Canada sänt hundratusentals dollars till gamla landet. — Högsta kurs gives alltid. Växlar och money orders sändas. Pänningar telegraferas. Snabb befordran. — Pänningar avsändas samma dag de emottagas, och full garanti gives.

Dagliga kursnoteringar direkt från New York.

P. M. Dahl Steamship Agency

325 Logan Avenue, - - Winnipeg, Manitoba

Referenser: Dominion Bank, North End Branch, Winnipeg, Royal Bank of Canada, William Ave. Branch, Winnipeg.

Columbia

SVENSKA REKORDS

Edert hjärta vill slå med fastare slag. Edra ögon få en högre glans, när Ni köpar de nya Columbia reproduktionerna af sådana framstående artister som Stenberg, Sjöquist, The Juvenile Trio, The Scandinavian Band och en fin dragspels duett. Gå till Eder Columbia försäljare i dag. Han vill låta Eder höra dem. Anhåll om ett gratis exemplar af vår katalog med supplementer.

10-inch 85c.

E 4620	DET GAMLA STOCKHOLM. MIN MAMMA. B. Stenberg, tenor.	E 4627	MANIKURIST VISA. FIA-TRAGIKOMISK KÄRLEKSVISA. Calle Sjöquist, baryton.
E 4483	SOLNEDGÅNG I SVERIGE. EKO FRÅN SKANDINAVIEN. Scandinavian Band.	E 4484	SJÖMANSVALSEN. Dragspels duett. MASKERAD POLKA. Columbia Band.
E 4390	SJÖMANSLÅT. DANSVISA. Calle Sjöquist, baryton.	E 4691	GUDS RENA LAMM OSKYLDIG. I HIMMELEN. Olle, Jussi och G. Björling.
E 4047	PÅ GÄSTGIFVAREGÅRDEN. AKTA DEJ FÖR MIG. Calle Sjöquist, baryton.	E 4848	PAR OM PAR. MUNKBROFRUNS KUPPLETT. Birger Stenberg, tenor.
E 7039	LOGELÅT. ACK, GIV ETT TECKEN, JULIANA. Calle Sjöquist, baryton.	E 7040	VAXHOLMSFLICKAN. KVINNLIG POLES. Birger Stenberg, tenor.

Columbia Svenska Record äro äkta Svenska record gjorda utof svenska artister.

Se efter Columbia "trade mark" Begär altid Nummer of Columbia Record.

THE SWEDISH CANADIAN SALES LIMITED.

208 Logan Ave. Dept. 1 Winnipeg, Man

Gör Er nästa Sverige-resa eller eftersänd anhöriga från Sverige med

SVENSKA AMERIKA LINIEN

Direkt passageraretrafik mellan

NEW YORK och GÖTEBORG

De magnifika ångarna

"STOCKHOLM"

och

DROTTNINGHOLM

Från New York	Ångare	Från Göteborg
July 9th	S. S. Stockholm	June 18th
July 23rd	S. S. Drottningholm	July 2nd
Aug. 20th	S. S. Stockholm	July 30th
Sept. 3rd	S. S. Drottningholm	Aug. 13
Oct. 1st	S. S. Stockholm	Sept. 10th
Oct. 15	S. S. Drottningholm	Sept. 24
Nov. 12th	S. S. Stockholm	Oct. 22nd
Dec. 3rd	S. S. Drottningholm	Nov. 12th
Dec. 24th	S. S. Stockholm	Dec. 3rd

Passagerare gå ombord på ångaren vid Swedish-American Line Dock, Foot West 55th St., New York, och landstiga vid kajen i Göteborg.

Oöverträffade bekvämligheter Svensk ypperlig mathållning. Svensk besättning och betjäning.

Beställ biljetter nu, medan goda platser kunna erhållas genom att inbetala handpängar till närmaste agent eller

SWEDISH AMERICAN LINE
14 State St. New York.

P. M. Dahl Steamship Agency
325 Logan Ave., Winnipeg, Man.

The Canada West Silver Black Fox Co., Limited.

The Canada West Silver Black Fox Company Limited, Winnipeg, Man. har allaredan fått 155 svarta silverrävungar från 33 av deras utsökta avelsdjur och kunna nu taga orders för deras 1920 valpar.

Om ni önskar utmärkt västern stock från standard avlade svarta silverrävar, kunna vi förse er därmed, bygga er ranch samt ge er alla önskade upplysningar.

C. P. Ellis, Manager
Sven Klintberg,
Förvaltare för farmen.

ELLIS & CO.
Suite 1, Bank of Nova Scotio,
Winnipeg, Man.

DR. BOULANGER, Kirurg
X RAY LABORATORIUM.

Graduerad från Paris och New York sjukhus. Specialitet: underlivskirurgi, kvinnosjukdomar samt sjukdomar i urinorganen. Telefoner: 1032 & 1009. Kontor 10011 Jasper Ave., Edmonton, Alta.

SCANDINAVIAN-AMERICAN LINE

som följer:
Ångare avgår fr. New York

"Oscar II"	23de juni
"United States"	30te juni
"Frederik VIII"	15de juli
"Hellig Olav"	21de juli
"Oscar II"	4de Aug.
"United States"	11te Aug.
"Frederik VIII"	26de Aug.
"Hellig Olav"	1ste Sept.
"Oscar II"	15de Sept.
"United States"	22de Sept.
"Frederik VIII"	7de Okt.
"Hellig Olav"	13de Okt.
"Oscar II"	27de Okt.
"United States"	3die Nov.
"Frederik VIII	18de Nov.
"Hellig Olav"	26de Nov.
"Oscar II"	8de Dec.
"United States"	15de Dec.
"Frederik VIII"	30te Dec.

Hyttplats borde reserveras i god tid

Biljetter från Skandinavien sändas antingen med post eller telegraf. Besök närmaste agent eller

SCANDINAVIAN-AMERICAN LINE
123 S. 3rd St., Minneapolis, Minn.
eller
P. M. Dahls Steamship Agency,
325 Logan Ave., Winnipeg, Man.

B. C. LAND

Odlade farmar i det bästa distrikt till mycket attraktiva priser.

Jag kan erbjuda 3 utmärkta farmar i den vackra Whatshan Valley vid Arrow Lake. Skriv till mig efter pris, det skall betala sig för er.

Hugo Carstens
407 Bank of Nova Scotia, Winnipeg.

R. W. NYMAN
SVENSK URMAKARE

Reparerar alla slags fickur och klockor. Trettiotvåårig erfarenhet. Finaste referenser. Billiga priser. Ferm expediering. Adressera:

R. W. NYMAN,
R. F. D. R. 1, Duhamel, Alta.

J. JOHNSON & CO.,
Dam- och Herrskräddare
482½ MAIN STREET
Rialto Blk. Tel. A 8484
WINNIPEG.

Gynna våra annonsörer.

NORDEN (Inc.)
SJUKHJÄLPSFÖRENINGEN
Stiftad 1900

Möter 3dje onsdagen i varje månad å Scott Memorial Hall kl. 8 e. m.
Sekreterare, Pete Nelson, 409 Dufferin Ave. Tel.: St. J. 319.
Finanssekreterare: Alexis Cristenson, 186 Scotia St., Winnipeg.
Sjukomiténs ordf.: Nils Person 420 McIntyre Blk., Winnipeg. Tel. A 4541

Logen Framtidens Hopp No. 1
I. O. G. T.
möter varje torsdag afton kl. 8:30 e. m. å Scott Memorial Hall.

* * *

Besök mötena! Alla behövas i arbetet. L. D. — Mrs Ottilia Egnell, 72 Boyle St. Tel.: A 2636.

WINNIPEG

Glöm ej bort Nordens midsommarfäst i Selkirk park nu om lördag, den 25 ds.

Ett besök på denna tidnings kontor gjordes i tisdags av vår gamle vän mr Elof Björk från Teulon, Man.

Chefen för stadens brandkår har föreslagit att klockor och sirener böra uppsättas för alarm vid eldsvådor. Men på grund av kostnaden förordar han att f. n. icke inköpa några.

Trogen tjänare. Konduktör Charles P. Rapelje kunde f. v. fira sin 36-åriga tjänstgöring hos C. P. R. Under de senaste 20 åren har havarit koduktör på sträckan till Fort William.

På en tripp till Melfort, Sask. för att där en månads tid gästa bekanta befann sig mr A. J. Westman fr. Pellatt, Ont., då han f. v. reste igenom Winnipeg samt gjorde en kärkommen påhälsning å vårt kontor.

Prof. R. C. Wallace, kommissionär för norra Manitoba, kommer att frånträda denna sin post den 1 september, enligt va dsom meddelades f. v. Han kommer därefter att upptaga sina plikter vid Manitoba universitet.

Den blivande bruden, miss Lillian Sheldon, Glencoe Apts., blev förliden tisdag överraskad av kvinnoföreningen inom lutherska kyrkan, som presenterade henne med ett s. k. carving set. Miss Sheldon skall stå brud nu om lördag och hennes utvalde är mr Herbert Lilley. Vi gratulera!

Svensk får bankplats. Mr Erik Seaberg, som nyligen anlände till staden, har erhållit anställnig å Royal Banks avdelningskontor vid hörnet av Logan Ave. och Main St. Genom att anställa en svensk, som både kan o. vill meddela sig med landsmännen på deras eget språk, gör ju banken svenskarna och sig själv en stor tjänst.

Mr och mrs A. Hallonqvist och sonen Russell avreste i fredags kväll i sällskap med M. P. Peterson till Förbundets i Staterna årsmöte i Seattle, Wash. Efter seattlemötet kommer sällskapet att bevista Canada Förbundets årsmöte i Malmö, Alta., den 30 juni—4 juli.

Mr och mrs John Anderson å Church street glädja sig åt en sons lyckliga födelse, en kort tid sedan. Moder och son befinna sig väl. Familjen Anderson kommer inom en kort tid att flytta ut till sin sommarvilla vid Matlock, Lake Winnipeg, där de komma att tillbringa sommarmånaderna.

Båten "Shelia", som har använts av regeringen i Halifax, kommer att från den 1 juli göra turer å Lake Nipigon. Denna båt har en 40 fots hytt samt sovplatser för sju personer förutom besättningen och elektriskt ljus.

Ligger på sjukhus. Mr A. E. Scholdberg från Mayfield, Man. hälsade på oss i tisdags samt meddelade, att hans hustru sedan två veckor ligger på ett sjukhus här i staden. Hon är illa ansatt av njurlidande.

Framstående isländare död. Måndagen den 13 dennes avgick med döden helt plötsligt professor R. Fjelstedt i Glenboro, till vilken plats han rest för att vårda sin hälsa. Liket fördes till Winnipeg, och i onsdags hölls en stor sorgegudtjänst i första isländska kyrkan. Begrafningen ägde rum i Brookside kyrkogård. Prof Fjelsted var 42 år gammal, född i Island och en broder till parlamentsledamoten Gudmundur Fjelsted från Gimli, Man. För 30 år sedan anlände han till Canada i sin faders sällskap. I Island hade familjen innehaft en framskjuten plats i det politiska livet. Jämte fadren och brodren efterlämnar prof. Fjelsted två systrar, mrs Halldor Johannesson och mrs S. J. Johannesson, båda bosatta i Winnipeg.

Nordens midsommarfäst går som förut meddelats av stapeln nu om lördag den 25 ds. i Selkirk park. Ett omväxlande idrottsprogram är anordnat o. tal kommer att hållas av teol. stud. Enoch Sandén. Dessutom presteras musik av en förstklassig musikkår. Den stora paviljongen står till allmänhetens förfogande och där serveras läskedrycker. Vi vilja än en gång påpeka att man därute kan få köpa mjölk och grädde. Parken är som bekant en utmärkt picnicplats och det är att hoppas att alla gå man ur huse för att deltaga i denna trevliga midsommarfäst. Till sist vilja vi fästa uppmärksamheten på, att var och en bör köpa biljett av Nordens komitérade utanför stationen och ej av stationsagenten, ty det blir 15 cents dyrare. Biljetter kunna även köpas i förväg vid 208 Logan Ave. För övrigt hänvisa vi till, vad som sagts om densamma i föregående nummer. Gören midsommardagen i Selkirk park till en äkta svensk samlingsdag!

Idrottsutövande svenskar — och svenskor förresten — böra bereda sig på att deltaga i de olika slags idrottstävlingar, som skola gå av stapeln å Nordens midsommarfäst i Selkirk park. Endast till tre mils löpningen, dragkampen och fotbollspelet behöver man anmäla sig i förväg å 208 Logan Ave.

Mr Chas. Brusell reste i dag till Washington, D. C., såsom delagat till Vasaordens Grand Lodge Order of Vasa convention, som hålles den 28 juni—2 juli. Mr B. är ensam från hela Canada, som representerar Vasaorden. Mr. B. blir borta ett par veckor och besöker bekanta i Minneapolis och Chicago.

Avtäckt isländsk staty. Statyn av den isländska statsmannen Jon Sigurdsson utanför parlamentsbyggnaden avtäcktes i fredags under presidium av generaladvokat Thomas Johnson. Tal höllos av vice guvernören och dr. B. J. Brandson samt på isländska av prof. R. Martinson. Madame Stefania Gudmundsdattir lät täckelset falla.

Från P. M. Dahls Steamship Agency. Skandinaviska Amerika linjens ångare United Sates avgick från Kristiania den 11 ds. samt inväntas den 21 i New York, varifrån den avgår den 30 juni. Dess ångare Hellig Olav anlände den 19 i Kristiansand. — Norska Amerika linjens ångare Bergensfjord avgick den 17 ds. från New York och dess ångare Stavangerfjord avgick från Bergen den 18 ds. samt beräknas anlända till New York den 27 ds. Den avgår åter från New York den 8 juli.

Till ära för den blivande bruden, miss Lillian Sheldon, hade miss Freda Simonson i lördags anordnat en tébjudning å Fort Garry. Bordet var smakfullt dekorerat i vitt och grönt. Miss Sheldon erhöll i gåva ett par ljusstakar av sniddad mahogny. Miss Simonsons gäster voro: miss L. Sheldon, mrs C. Sheldon, mrs R. S. Duncan, mrs A. McDonald, mrs A. Preston, misses Vera Sheldon, Viola Simonson, Alva Nelson, Doris Jones och Esther Buchanan.

Dödsfall. Mr Carl Gustaf Jackson, som i slutet av maj reste från Winnipeg västerut med C. P. R.-järnvägen, insjuknade hastigt på tåget och blev i Broadview, Sask., tagen av tåget för att erhålla läkarevård. Han avled d. 26 maj å sjukhuset i Broadview. Det är icke för närvarande känt, om mr. Jackson hade några anförvanter i landet. Om någon, som närmare kände till mr Jackson, får se detta torde upplysningar meddelas åt Swedish Consul General, 814 Drummond Bldg. Montreal.

Mr Hugo Johnson från Menisino, Man. var i lördags i staden och samt gjorde en titt in på vårt kontor. Han är bror till vår välbekante Helmer Johnson, 115 Hespler Ave. Mr Hugo Johnson skrev i numret för den 9 juni en beaktansvärd artikel om homesteads i sin trakt. iV vilja än en gång fästa våra läsares uppmärksamhet å densamma. Hans idé är att få till stånd en svensk koloni där, ty galizierna bli allt mer påträngande och obehagliga och detta kan endast avhjälpas med svensk inflyttning.

En storartad zionistparad avhölls härstädes i fredags under ledning av dr Chaim Weizman, president för World Zionist Organisation samt ledare för världens judar. Efter paraden välkomnades dr Weizman i parlamentsbyggnaden av vice guvernör, Sir James Aikins samt generaladvokat Thomas Johnsin. Vidare höll han samma dag tal å Fort Garry hotell vid en för hans ära anordnad luncheon därstädes. Under de tre dagar han vistades här insamlade han $50,000 för Palestine Foundation Fund, varefter han i söndags avreste med New York som närmaste mål.

Onaturligt barn. En 14 års flicka här i staden anhölls i måndags av polisen anklagad för att ha sökt förgifta sin far och sin styvmor. Jämte henne arresterades en annan flicka, som tros ha varit med i komplotten. Föräldrarna ha vid flera tillfällen kännt sig sjuka och man håller före att dottern blandat upp deras mat med råttgift ,som innehöll stryknin. Flickan hade varit ute sent om kvällarna och därför blivit straffad av föräldrarna. Detta anses vara orsaken till hennes hemska dåd. Det är mer än sorgligt att se en dylik råhet och djurisk het hos en så ung människa. Men slapphet från föräldrars sida samt dåligt sällskap skapa dylika missfoster.

Ny svensk luthersk pastor till Winnipeg? Till pastor i Sv. ev. lutherska församlingen härstädes har genom enhällig votering valts pastor C. A. Thunberg från Braham, Minn. I pastor Thunberg finge svenskarna i Winnipeg en värdig representant, ty han är icke blott predikant, i ordets inskränkta betydelse, utan också ivrig förkämpe för det kulturella livet i allmänhet. Hans vakna framtidsblick, hans hjärtliga umgängeston, och hans talanger såsom talare och ledare har gjort honom till en utav Minnesotakonferensens mest framgångsrika pastorer.—E. S.

Att renovera sin kyrka beslöt i onsdags Sv. luth. församlingen, Logan och Fountain St., på extra församlingsstämma. Det är meningen, att arbetet skall vara färdigt senast den 1 aug. Enligt beslut kommer kyrkan först och främst att målas invändigt. Därjämte kommer troligtvis nya mattor att inläggas o. s. v. så att allting blir nytt och inbjudande. Stor entusiasm har under de senaste veckorna varit rådande med anledning av detta företag. Kvinnoföreningen har genom extra stämma beslutat, att med alla krafter understödja arbetet, flera av kyrkrådets medlemmar ha redan skänkt tjugufem dollars vardera, och ungdomen strömmar till för att hjälpa till. Icke mindre än femtio ungdomar ha på en vecka anmält sig som frivilliga i arbetet. — E. S.

Kyrkorna.

Möteskalender för Sv. luth. kyrkan, hörnet av Logan Ave. och Fountain St. Nästa söndag: högmässa kl. 11 f. m. Engelsk vespersång kl. 7, med predikan över ämnet "The light of the World." Sång utföres utav kör, kvartett och trio etc. Söndagsskola kl. 12.00. Tisdag: Konfirmationsklass kl. 7. Onsdag: Körövning kl. 8. Friluftsmöte hålles den 13de juli utav ungdomsföreningen. Program utföres på gräsplanen utanför kyrkan. Detta utgör ett utav de kretsmöten som anordnats i och för starkare sammanslutning med ungdomen emellan.

Stor församlingsutflykt hålles den 9de juli. Vidare upplysningar i nästa nummer.

All ungdom, som intresserar sig för församlingens framgång, hålla extra sammanträde efter vespersången nästa söndag.

Baptistkyrkan. Tisdagseftermiddagen kl. 3 mötte bönecirkeln hos John Petersons, 281 Ellen st. Torsdagskväll kl. 8. Bönemöte med predikan över 1 Kor. 4 kap. Möten nästa söndag å vanliga tider: Predikan kl. 10:30. Söndagsskola 11:45. Ungdomsmöte 4:45. Predikan kl. 7. Välkomna. — P. A. P.

Missionskyrkan. Vid förmiddagens möte predikade A. Löfdahl från Melfort, Sask., och vid ungdomsmötet höll missionär Phillip Nelson inför en stor samling ett intressant tal om ställningen i Kina, och på kvällen predikade han kl. 7 De ungas syförening mötte hos mrs Liljengren i tisdags kväll. Torsdag kväll kl. 8 uppbyggelsemöte. Nästa söndag hållas dagens möten å vanliga tider.

TACKSAMHETSRESOLUTION.

Till Svenska Canada-Tidningen samt Canada Posten hemställa vi vårt varma tack för publicerandet av konferensens program o. förhandlingar. Ävenså önska vi få hemställa till dessa tidningar vårt tack för det liberala sätt mötesnotiser mottagas fr. Konferensens olika församlingar och fält för publicering.

Då dessa tidningar så vänligt mottaga våra meddelanden och församlingsnyheter bedja vi få rekommedera, att våra församlingar benyttja sig, om möjligt, ännu mer av dessa tillfällen den goda saken till fromma.

Svensk Baptisternas Centralkonferens Resolutionskomité,
Winnipeg den 11 juni 1921.

500 modärna maskingevär beslagtogos f. v. i New York hamn å ett fartyg som var destinerat till Irland. Gevären sägas vara stulna och fartygets kapten förklarade sig sakna kännedom om dem.

Norska Amerika Linien
Turlista:

Stavangerfjord	Juli 8
Bergensfjord	Juli 29
Stavangerfjord	Aug. 19
Bergensfjord	Sept. 9
Stavangerfjord	Sept. 30
Bergensfjord	Okt. 21
Stavangerfjord	Nov. 11
Bergensfjord	Dec. 6

Fri resa med den naturskona järnvägen från Bergen till Kristiania. Biljetter från Sverge till Amerika kunna också erhållas hos oss. Vi utfärda Svenska växlar till lägsta kurs.

För priser, samt upplysningar om inkomst-skatt, rese-pass etc., skriv till eller besök.

HOBE & CO., G. N. W. A.
319 2nd. Ave., Co., Minniapolis, Minn.
eller
P. M. Dahl Steamship Agency,
325 Logan Avenue, Winnipeg, Man.

Crosse Health Institute
499 Main St., Winnipeg, Man.

Orientaliske hälsoläkare och naturliga läkemedel. Botar reumatism, hämorojder, gikt, hjärt- och njursjukdomar, dåliga nerver, magsjukdomar, huvudvärk, ryggvärk, fotskador. Reducerar vikten, tager bort hud- samt blodsjukdomar och kvinnliga sjukdomar. Bot genom brev. Orientalisk hårrot, hårväxtmedel. Frambringar hår på kala huvuden eller var helst hår önskas. Botar alla skalpsjukdomar. $1.50 per behandling. Besök eller sänd efter.

Prof. W. S. Crosse.

Komplett lager av alla slags herrekiperingsartiklar och skodon.

Det bästa lager av herrkläder.

Mail order önskas.

Modern Clothing Store
541 Main Street.
Winnipeg.

C. H. NILSON
Dam- och herrskräddare.
Största skandinaviska skrädderiaffär.
208 Logan Ave.
Andra dörren från Main St.
Winnipeg, - - Man.
Telefon A—7021

331 Donald Street,

Taylor Painting & Decorating Co.
LIMITED

Färger i parti och minut.

Glas, fernissa etc.

Kostnadsförslag för målning och dekorering.

331 Donald St. Winnipeg Tel.: A 3519

SOMMAR

TURIST TAXOR

— TILL —

VANCOUVER, VICTORIA

OCH PACIFIC KUST PLATSER

GENOM CANADIAN ROCKIES.

VAL AV ROUTES PÅ LAND OCH SJÖ TUR OCH RETUR

Rundtripps Biljetter
FRÅN PLATSER
(Västern) Ontario, Manitoba, Saskatchewan och från alla stationer Calgary och Edmonton (inklusive) i Alberta (via Looma, C. N., via Tofield, G. T. P.)
NU TILL SALU
Liberala "stopovers"
Final retur den 31 oktober 1921.

SE JASPER PARK OCH MOUNT ROBSON

FÖR FULL UPPLYSNING OM TAXOR, BETJÄNING, RESERVATIONER ETC. FRÅGA VARJE AGENT AV

Canadian National Railways

KAFFE — KAFFE

Färskt Rostat På Er Order

Ett gott kaffe till moderat pris. Reguliärt per lb. 40c. Speciellt 3 lbs. $1.00

SKRIV I DAG EFTER VÅR
EN-GROS PRISLISTA
KAFFE TE OCH KRYDDOR
ETT BREVKORT ÄR ALLDELES NOG.

Granulerat socker—18 lbs. säck	$2.10
Wagstaffes Black Current sylt 4 lbs. kanna	85c
Utvalda evporated plommon — stora pr 2 lbs.	25c
Konserverad pumkin — för paj 2 stora kannor	35c
Jewel te — no. 3. Reg pr lb. 50c Spec. 5 lbs.	$2.25

A. F. HIGGINS CO.
LIMITED

importörer av te och kaffe
Rostare och blandare av högsta kvalitet kaffe.
Tel. N7383 N. 8853 600 MAIN ST. WINNIPEG.

E. A. STROUT
FARMAGENTUR
STÖRSTA I VÄRLDEN

Till alla säljare av farmar! Om ni önskar eder farm annonserad över hela Canada och Förenta Staterna, lista er farm genast hos oss. Vår stora katalog kommer ut i juli samt kommer i händerna på varje farmköpare i Canada och Förenta Staterna.

Hutson & Stevens

715 McIntyre Blk. Winnipeg, Man.

489 farmer sålda sistlidna månad.

SUMMER RESORT

8 Spruce Str., Duck Inn, Winnipeg Beach.

Öppnades den 1 juni. Rum uthyras och mat serveras om så önskas.

Gör detta till en mötesplats för skandinaver.

Mrs. J. Johnson.

Edward Denny, 16 år, råkade i lördags falla i Niagara fallen. Han fick tag i en stock samt blev räddad som genom ett under.

Myndigheterna i New York county vidtaga nu förberedelser för att hälla för $50,000,000 (lönnkrögarpris) whisky i oceanen.