

89
68
L'Alliance Nationale
111
D'ochamps, Rgd. A. 44
898 St-Denis

L'Alliance Nationale

ORGANE DE LA SOCIÉTÉ DE SECOURS MUTUELS "L'ALLIANCE NATIONALE"

Vincit Concordia Fratrum

Vol. XIX, No 11

Montréal, Novembre 1913.

50 cts par an

OFFICIERES DE L'ALLIANCE NATIONALE,

CERCLE MARIE-THERESE No 394



INSTITUE LE 22 SEPTEMBRE 1913,

A WARREN, RHODE-ISLAND., E. U.

CONCOURS DE RECRUTEMENT.

Nous invitons nos confrères à lire la lettre circulaire ci-dessus, adressée aux secrétaires-archivistes et percepteurs de l'Alliance Nationale par le 2ème V.P.G. et I.C., M. C. Duquette.

Montréal, 27 septembre 1913.

Messieurs et chers confrères,

Un nouveau concours va commencer le 1er octobre prochain.

C'est le quatrième de l'année 1913.

Les trois concours précédents ont été des plus fructueux. Plusieurs de nos sociétaires dévoués se sont mis résolument à l'oeuvre, et le succès a couronné leurs efforts.

Grâce à leur travail intelligent et généreux, un nombre considérable de nos compatriotes se sont enrôlés sous notre bannière et sont venus participer aux bienfaits qu'offre notre Association.

Nos recruteurs zélés ont donc droit aux plus sincères félicitations de tous, et je suis heureux de les remercier de tout coeur, tant en mon nom personnel qu'au nom du Bureau Exécutif.

Une nouvelle occasion de se distinguer leur est offerte. C'est avec la plus grande confiance que je fais un nouvel appel à ces mutualistes convaincus dont le nom figure déjà au tableau d'honneur de l'Alliance Nationale. Je n'ai aucun doute que ces braves sauront se couvrir de nouveaux lauriers.

J'ai aussi raison de croire qu'à la liste déjà si bien remplie de nos zéloteurs accoutumés viendront s'ajouter un grand nombre de nouveaux noms.

L'occasion est favorable et propice.

D'abord, il est un fait reconnu, c'est que les mois les plus productifs pour le recrutement sont les derniers mois de l'année.

Puis, les succès toujours croissants de l'Alliance Nationale, les bienfaits déjà si nombreux qu'elle a répandus, la sagesse de son administration, de ses règlements et de ses taux, le but éminemment religieux, économique et patriotique qu'elle poursuit, tout cela contribue à en faire la société mutuelle idéale et celle de toutes les associations similaires qui mérite le mieux l'encouragement des catholiques de langue française pour qui elle a été exclusivement instituée.

A l'oeuvre donc! Que tous se donnent la main! Que personne ne reste en arrière!

C'est de l'union que naît la force. Et quelle force admirable, ou plutôt quelle puissance représenteraient les 25,000 membres qui composent notre Société, si tous mettaient la main à l'oeuvre et concentraient leur énergie vers un but commun: développer et faire grandir une institution si utile à notre nationalité et faire profiter des avantages qu'elle procure le plus grand nombre possible de nos compatriotes!

Il ne faut pas oublier les magnifiques prix offerts pendant ce concours, ni l'automobile à gagner. Chaque membre présenté donne droit à une chance pour le tirage qui sera fait en mars 1914: un membre, une chance; dix membres, dix chances; etc. Quel est le membre qui ne consentirait pas à faire un léger effort et à consacrer quelques minutes de son temps s'il était certain de gagner cette automobile? Il n'est pas certain que vous soyez l'heureux gagnant, mais la chose est possible, n'est-ce pas?

Et ce qui est possible peut arriver, donc ne négligez rien de ce qui dépend de vous, et procurez-vous au moins une chance en présentant un membre.

Veuillez me croire,

Votre tout dévoué,

Chs DUQUETTE

Vice-Prés. gén. et I.C.

N.B.—Il importe que cette lettre soit lue à au moins une assemblée mensuelle durant le temps du concours.

C. D.

A TRAVERS LES CERCLES

L'Alliance Nationale s'établit à Lac-au-Saumon, Comté de Matane.

Le 14 septembre, M. C. Duquette, 2ème V.P.G. et I.C., assisté de M. J. E. O. Béliveau, org., procédait à l'installation du cercle Choiseul, No 393.

Ce nouveau cercle est institué avec un effectif de 41 membres. S'il faut en croire les discours prononcés par les Officiers Généraux et les officiers de ce nouveau cercle, à la séance d'institution, cette organisation comptera 100 membres avant la fin de l'année. L'accueil bienveillant fait à l'Alliance Nationale dans le comté de Matane, justifie ces prévisions.

L'ALLIANCE NATIONALE MARCHE DE L'AVANT.

Le 27 septembre, dans la salle du Conseil de la Côte St-Michel, paroisse de St-Bernardin, M. C. Duquette, 2ème V.P.G. et I.C., de la Société, accompagné de MM. G. H. Vaillancourt et J. E. Arnault, org. a fait solennellement l'installation du cercle Gauthier No 395.

On remarquait dans l'assistance, à la droite du Président, monsieur le curé Béclair et le docteur J. F. A. Pesant.

Ce nouveau cercle a pour patron Sa Grandeur Mgr Geo. Gauthier, Evêque Auxiliaire de Montréal et Chapelain Général de l'Alliance Nationale.

L'installation des officiers a été présidée par M. Duquette assisté de M. G. H. Vaillancourt, org.

Après l'installation, les membres fondateurs de ce nouveau cercle et les personnes présentes ont eu l'occasion d'entendre des discours intéressants de la part de M. le Curé et de MM. C. Duquette, G. H. Vaillancourt, Dr J. F. A. Pesant et J. E. Arnault.

Après quelques remarques du Président, l'assemblée fut levée suivant le cérémonial ordinaire.

CERCLE LARTIGUE, No 150.

Mercredi soir, le 15 octobre, le cercle Lartigue, de la Longue-Pointe, recevait la visite de MM. C. Duquette, second V. P. G. et Inspecteur en chef, Georges Monet, Secrétaire général et L. O. Dauray, N.P., Directeur, qui représentaient le Bureau Exécutif à la fête aux hultres, que le cercle donnait, ce soir-là, à ses membres au nombre de près d'une centaine.

Le dévoué Président du cercle, M. Ald. Lachapelle, après avoir présenté à l'assemblée les membres du Bureau Exécutif, invita M. Duquette à adresser la parole.

Notre Vice-Président félicita d'abord les officiers et les membres du cercle d'avoir si bien compris et mis en pratique le but de l'Association, puis il les encouragea à conserver leur excellente coutume de fraterniser sous l'égide de l'Alliance Nationale afin de se mieux connaître et de s'apprécier davantage.

M. l'Inspecteur en chef fit ensuite un magistral exposé de la situation financière de l'Alliance Nationale, démontrant sa supériorité incontestable à tous les points de vue, la sagesse et la prévoyance de ses fondateurs qui ont su faire adopter, dès son début, une échelle de taux qui lui a permis de faire face à toutes ses obligations et d'accumuler une réserve considérable qui garantira à ses membres le paiement intégral du certificat dont ils sont porteurs. Il prouva, avec chiffres à l'appui, que les membres peuvent être tranquilles sur l'avenir de notre Société et il termina en faisant à chacun un chaleureux appel pour que dans le concours actuel, où il est accordé aux recruteurs des prix à profusion et spécialement une automobile à être tirée au sort, le cercle Lartigue se signale par des faits d'armes nouveaux, c'est-à-dire, décroche l'un des prix d'honneur en faisant admettre un bon groupe de nouveaux membres.

Si l'on en juge par les applaudissements qui ont couronné le discours de M. Duquette, son appel a été entendu et recevra une réponse favorable.

MM. Monet et Dauray firent aussi de brefs et intéressants discours dans le même sens, puis M. Lachapelle, ayant remercié les distingués visiteurs, invita les convives à prendre place aux tables.

La soirée qui se termina joyeusement laissera un agréable souvenir à tous ceux qui étaient présents.

UNE VIEILLE FÉE.

Je rencontrais l'autre jour une vieille fée qui courait comme une folle, malgré son grand âge.

"Etes-vous donc si pressée de nous quitter, madame la fée?... Ah! ne m'en parlez pas, répondit-elle; il y a quelque cent ans que je n'avais vu votre petit monde, et je n'y comprends plus rien: j'offre la beauté aux jeunes filles, le courage aux jeunes gens, la sagesse aux vieux, la santé aux malades, enfin tout ce qu'une honnête fée peut offrir de bon aux humains, et tous me refusent. Avez-vous de l'or ou de l'argent? disent-ils; nous ne demandons pas autre chose. Or, je me sauve, car j'ai peur que les roses des buissons ne demandent des paires de diamants et que les papillons n'aient la prétention de rouler carrosse dans la prairie.—Non, non, ma bonne dame, dirent en riant les petites roses, qui avaient entendu grogner la fée; nous avons des gouttes de rosée sur nos feuilles.—Et nous, dirent en folâtrant les papillons; nous avons des gouttes de rosée sur nos ailes.—Voilà, dit la fée en s'en allant, les seules gens raisonnables que je laisse sur la terre."

Georges SAND.

ENCYCLOPEDIE.

—Il y a 400,000,000 de Chinois.

—Les tremblements de terre ont tué 13,000,000 de personnes.

—La marine américaine actuelle n'existe que depuis 1883 à vrai dire.



Dr JOSEPH AYOTTE
Cercle Guigues, No 340



J. O. DUQUETTE, Trés.
Cercle LaSalle, No 197.



J. E. PICHE, S. A.
Cercle Guigues, No 340

Jos. Côté, Cl. Guigues	340	1
H. Rochon, Cl. Guigues	340	1
A. Côté, Cl. Guigues	340	1
J. A. Guilbault, Cl. De Tracy	360	1
J. C. Roy, Cl. N.-D. de Charny	370	1
S. Mousse, Cl. Amqui	388	1
Alexis Carrier, Cl. St-André Avelin	390	1
Désiré Pelletier, Cl. Val Brillant	392	1
Elisée Lauzier dit Roy, Cl. Val Brillant	392	1
M. Richard, Cl. Val Brillant	392	1
J. O. Léveillée, B. P. St-Jean de Matha	294	1
J. B. LeBlanc, B. P. St-Paul	300	1

TABLEAU D'HONNEUR

Noms des membres de l'Alliance Nationale dont le travail de recrutement a été efficace durant le mois de septembre 1913.

PROPOSEURS	CERCLES	No	Nombre
*Pierre Tremblay, Cl. Val Brillant		392	37
Jos. Ayotte, M.D., Cl. Guigues		340	25
J. O. Duquette, Cl. La Salle		197	17
*Alf. Poliquin, Cl. Montmorency		326	9
*H. Fortin, Cl. Labrie		389	9
J. E. Piché, Cl. Guigues		340	8
Louis Johnson, Cl. Laflamme		243	5
Edmond D'Amour, Cl. Val Brillant		392	5
Jos. Loyer, Cl. Viger		227	4
Raoul Shooner, Cl. Pierreville		80	3
J. O. Vanasse, Cl. DeLormier		112	3
J. F. Nadeau, Cl. St-Adolphe		205	3
Albert Légaré, Cl. Riv. à Pierre		265	3
T. Brien, Cl. Guigues		340	3
Henri Côté, Cl. Guigues		340	3
T. Shiller, Cl. N.-D. des VII Allégres-ses		368	3
Chs Daunais, Cl. Sacré-Coeur		6	2
Alf. Crowe, Cl. Laval		21	2
Siméon Giroux, Cl. Jac-Cartier		49	2
Dame L. A. D. Gauthier, Cl. St-Guil-laume		50	2
A. Constantin, Cl. St-Edouard		126	2
J. M. E. Larichellère, Cl. Bruchési		135	2
Dr Eug. LaRue, Cl. St-Flavien		141	2
Dr E. Millaire, Cl. Frontenac		172	2
Bruno Arcand, Cl. N.-D. du Cap		196	2
Antoinette Boucher, Cl. D'Youville		233	2
Téléphore Trotter, Cl. St-Prime		284	2
J. E. Gingras, Cl. Montmorency		326	2
C. E. Lafrenière, Cl. Guigues		340	2
R. Lefrançois, Cl. Lavallée		343	2
H. Beaudry, Cl. De Tracy		360	2
Dame S. Lamoureux, Cl. Françoise de Chantal		382	2
L. Brochu, Cl. Amqui		388	2
Ernest Lévis, Cl. St-André Avelin		390	2
Alfred Boire, Cl. St-Joseph		1	1
Jos. Laurin, Cl. Mont Royal		2	1
A. Desgrosselliers, Cl. Beauharnois		3	1
A. Normandin, Cl. Ville-Marie		5	1
Zotique Leduc, Cl. Ville-Marie		5	1
Rémi Brais, Cl. Sacré-Coeur		6	1
A. Godin, Cl. St-Pierre		8	1
Z. Laberge, Cl. St-Charles		10	1
Louis Lemieux, Cl. St-Henri		12	1
L. A. Lavallée, Cl. St-Jacques		13	1
Omer Desjardins, Cl. St-Jérôme		15	1
S. Thibaudeau, Cl. St-Jérôme		15	1

L. J. B. Lépine, Cl. St-Valier	20	1
H. Thérien, Cl. Laval	21	1
Geo. Asselin, Cl. Hochelaga	29	1
J. B. E. Magnan, Cl. Maskinongé	39	1
H. J. Tétreau, Cl. Papineauville	40	1
Chs Bergeron, Cl. Jacques-Cartier	49	1
J. R. Bournet, Cl. Jacques-Cartier	49	1
Amédée St-Denis, Cl. MontBello	55	1
Oscar Demers, Cl. St-Hyacinthe	67	1
Zéphirin Béland, Cl. St-Barthelemy	72	1
L. N. C. de Courville, Cl. Charlemagne	73	1
Irené Vigeant, Cl. St-Aimé	74	1
J. M. P. Rho, Cl. L'Assomption	77	1
A. E. L'Ecuyer, Cl. St-Jean	78	1
A. Lépine, Cl. St-Casimir	82	1
E. Lavigne, Cl. Argenteuil	84	1
B. Richard, Cl. St-Grégoire	86	1
Georges Dion, Cl. St-Raymond	96	1
F. Pepin, Cl. Ste-Marie de Beauce	99	1
Dr P. H. Bédard, Cl. Champlain	108	1
J. E. Bondeau, Cl. Champlain	108	1
J. N. Gingras, Cl. Champlain	108	1
F. O. Lagueur, Cl. Champlain	108	1
J. P. Jacob, Cl. St-Tite	119	1
E. Bergeron, Cl. Labelle	129	1
Emile Bédard, Cl. Ste-Thécle	147	1
Omer Amyot, Cl. Chénier	148	1
E. E. Gratton, Cl. St-Jean-Baptiste	149	1
Pierre Salvail, Cl. Leclerc	158	1
Louis Baril, Cl. Limoilou	168	1
P. I. Magnan, Cl. Plessisville	175	1
J. Legendre, Cl. St-Alphonse	186	1
A. Lagueur, Cl. St-Alphonse	186	1
M. J. E. Rousseau, Cl. St-Apollinaire	187	1
N. Chenevert, Cl. N.-D. du Cap	196	1
O. Lapointe, Cl. St-Adolphe	205	1
F. C. Gingras, Cl. St-Adolphe	205	1
N. Lalonde, Cl. LaFontaine	206	1
P. Dulude, Cl. LaFontaine	206	1
Alexis Desautels, Cl. Cadieux	212	1
P. Francoeur, Cl. St-Théophile du Lac	226	1
Alf. Bélanger, Cl. Viger	227	1
A. Lafleur, Cl. Viger	227	1
F. Gauthier, Cl. Viger	227	1
F. Gauthier, Cl. Viger	227	1
C. Dallaire, Cl. Lafleche	230	1
Alphonse Lapointe, Cl. Lafleche	230	1
L. N. Leclerc, Cl. St-Ambroise	232	1
A. C. Demers, Cl. D'Youville	233	1
J. R. Poulin, Cl. Bruno	234	1
L. Lacaille, Cl. Boucherville	262	1
H. Ouellette, Cl. Ste-Flavie	280	1
Pierre Ménard, Cl. Graton	289	1
Arsène Brault, Cl. Duquette	320	1
O. Houde, Cl. Montmorency	326	1
L. Gourdeau, Cl. Montmorency	326	1
Xavier Ouellette, Cl. Bordeaux	335	1
J. E. Veillette, Cl. Préfontaine	339	1

RECRUTEMENT.

Nous attirons spécialement l'attention des membres sur la lettre ci-dessous adressée à tous les présidents de cercle et de bureau de perception par le 2ème V.P.G. et L.C., M. C. Duquette:

Montréal, 30 septembre 1913.

Monsieur le Président,
J'adresse à l'instant au Secrétaire-archiviste de votre cercle, une lettre circulaire avec une copie des conditions du concours commençant le 1er octobre, une copie des conditions du prix extraordinaire pour l'année 1913, et un tableau comparatif contenant les opérations de 1912 et 1 faisant voir la position avantageuse qu'occupe notre Société au point de vue financier.

J'ai l'ambition de faire admettre 1,500 membres au moins durant ce concours. Pour cela, il nous faut nécessairement l'aide des officiers et des membres des cercles.

Nous avons actuellement 500 organisations. Avec trois nouveaux membres par organisation, ce résultat serait atteint. En outre, si les petites organisations réussissaient à faire admettre trois membres, il me semble que nos cercles qui comptent un effectif d'au-delà de 50 membres devraient, pour leur part, faire admettre au moins 10 membres durant ce concours. De cette manière, l'effectif de notre Société serait augmenté d'au moins 3,000 membres dans les trois derniers mois de l'année.

Connaissez votre dévouement envers notre Association et l'intérêt que vous portez à votre cercle, j'ai cru, monsieur le Président, devoir m'adresser particulièrement à vous, vous priant d'employer tous les moyens dont vous pouvez disposer pour stimuler le zèle des membres de votre cercle sur ce point important.

Vous remerciant à l'avance,

J'ai l'honneur d'être,

Votre tout dévoué,

Chs DUQUETTE,
2ième Vice-Prés. Gén. et L.C.

L'ECONOMIE.

Colden, l'éminent économiste anglais, disait un jour, au cours d'une conférence: "Le monde se divise en deux classes: ceux qui ont économisé et ceux qui ont dépensé. Toutes les maisons, tous les moulins, tous les ponts, tous les navires, tous les chemins de fer, toutes les grandes oeuvres qui ont fait la civilisation et le bonheur de l'humanité, sont l'oeuvre de ceux qui ont économisé, tandis que ceux qui ont gaspillé ont été leurs esclaves".

* Sa photographie n'est pas parvenue en temps utile pour publication.



Feu L. Adhémar Delorme

L'un des fondateurs et ancien Directeur de l'Alliance Nationale.

La mort a fait un autre vide dans les rangs de nos fondateurs, et cette fois, c'est à l'un des plus jeunes d'entre eux qu'elle s'est attaquée. Lorsqu'il fut question d'organiser l'Alliance Nationale, M. Delorme était intimement lié à l'Union Saint-Joseph de la ville de Saint-Henri.

Il en avait été l'un des principaux fondateurs et en fut le président pendant quelques années, néanmoins, il ne songea pas à refuser l'appui de son influence considérable à la nouvelle institution qui voulait naître, car en patriote et en mutualiste éclairé, il entrevit aussitôt que l'Alliance Nationale avec son principe fédératif et ses taux gradués réalisait un progrès sérieux dans la mutualité canadienne-française catholique.

Se lançant dans le mouvement, il organisa le cercle Saint-Henri No 12, et il devint bientôt tellement en évidence dans notre institution que deux fois successivement il fut élu directeur.

M. Delorme a été un homme d'affaires de premier ordre.

Entré à l'âge de 14 ans dans la maison de commerce Laporte, Martin & Cie, il y resta pendant 30 ans, s'élevant graduellement de la position de modeste assistant-comptable jusqu'au poste de secrétaire trésorier et d'associé de cette puissante compagnie mercantile.

Au mois de mars dernier, sa santé laissant à désirer, il abandonna les affaires, espérant que le repos le rétablirait. Malheureusement, il était trop tard, et le 14 septembre dernier, une syncope cardiaque nous l'enlevait.

Bien qu'étant encore jeune, M. Delorme a fourni une brillante carrière. Outre ses succès dans le commerce et dans la mutualité, il fut pendant plusieurs années échevin de l'ancienne ville de St-Henri, marguillier de la même paroisse, puis marguillier de la paroisse d'Outremont où il était allé demeurer, il y a quatre ans.

M. Delorme était né le 15 mars 1869 et à l'âge de 20 ans, il épousait mademoiselle Alphonstine Duquette qu'il laisse ainsi que huit enfants.

L'Alliance Nationale dépose sur sa tombe le tribut de ses hommages, car elle perd en ce sociétaire un ami sincère et un adepte convaincu.

QUELQUES CHIFFRES SUR LE DEVELOPEMENT DE MONTREAL.

LA POPULATION DE MONTREAL.

En 1901 (sans la banlieue)	267,300
En 1911 (sans la banlieue)	466,197
Au 1er juillet 1912, d'après Lovell, et sans la banlieue	530,437
A la même date, d'après le même, et avec la banlieue	602,437

L'EVALUATION MUNICIPALE DE LA PROPRIETE FONCIERE A MONTREAL.

1880	\$ 78,387,759.00
1890	122,859,859.00
1900	185,744,531.00
1901	190,952,235.00
1902	194,045,075.00
1903	200,622,335.00
1904	207,338,585.00
1905	219,047,960.00
1906	225,013,389.00
1907	272,761,032.00
1908	299,157,416.00
1909	329,933,089.00
1910	428,585,356.00
1911	501,291,812.00
1912	601,000,000.00

LA CONSTRUCTION DE LOGEMENTS A MONTREAL.

Année	Nombre de logements.
1910	4,754
1911	5,551
1912	6,925

LE SERVICE TELEPHONIQUE A MONTREAL.

	1907	1911	1912
Nombre de postes	21,461	34,015	40,379
Nombre d'employés au service des communications	690	941	1,139
Nombre de communications par jour	204,278	349,498	407,440
Nombre de communications par semaine	1,250,000	2,250,000	2,700,000

LE MOUVEMENT POSTAL A MONTREAL.

Le revenu de la Poste	
1900	\$ 363,000
1910	1,000,000
1912	1,500,000
Le personnel de la Poste	
1908	employés 400
1912	employés 800

TONNAGE DE LA NAVIGATION DANS LE PORT DE MONTREAL.

Année	Tonnage total
1902	3,426,522
1903	4,306,695
1904	4,211,672
1905	4,725,607
1906	5,068,395
1907	5,546,936
1908	5,548,028
1909	5,057,907
1910	6,561,021
1911	6,613,271



Feu M. Alexis Doutré

L'un des fondateurs de l'Alliance Nationale.

Lors de la fondation de l'Alliance Nationale, M. Doutré était un des principaux marchands de Beauharnois et l'un des citoyens les plus influents du comté.

Profondément patriote et comprenant que c'est par la création de puissantes institutions financières que notre race obtiendra la part d'influence qui lui est nécessaire en ce pays, il répondit avec empressement à l'appel de M. le docteur Théo. Cypihot, qui cherchait à recruter des membres fondateurs de notre société dans cette région.

Sans tarder, on le vit à l'oeuvre et grâce à son énergie et à son dévouement sans borne, il réunit assez de mutualistes pour donner naissance au cercle Beauharnois, No 3, qui, en réalité, est le premier qui ait été régulièrement constitué dans notre institution. Aussi, monsieur Doutré avait-il l'honneur de posséder le premier certificat d'assurance émis par l'Alliance Nationale. Ce n'est donc pas sans regret que nous voyons disparaître ce vaillant vétéran de notre cause.

Ajoutons que son zèle était admirable. Toujours, il continua sa propagande en faveur de notre Association qu'il aimait ardemment; toujours il rêva pour elle les destinées les plus belles; toujours, il imagina quelque moyen de lui être utile.

Paix aux cendres de cet excellent mutualiste.

L'EFFORT PERSONNEL

L'effort personnel, actif, spontané, voilà le point essentiel; et il n'est pas de facilités, pas de livres, pas de maîtres, pas de leçons apprises, par routine, qui puissent y suppléer.

SMILES.

ENCYCLOPEDIE.

—500,000 personnes sont employées dans les usines aux Etats-Unis.
 —Une statistique porte à 400,000 le nombre de sauvages qui reste encore sur le continent.
 —On annonce du Manitoba que le rendement du blé sera cette année, de 10 p.c. plus élevé que l'an dernier.

SIR L. H. LAFONTAINE.

LES VIEILLES CHANSONS.

M. LaFontaine n'était pas orateur, il n'avait ni la chaleur, ni l'élocution, ni le geste. Honnête, franc et loyal, dans ses discours comme dans ses actes, uniquement préoccupé de la justice de ses idées, il parlait peu, insouciant des charmes et des artifices du langage. Dans ses discours politiques devant le peuple ou devant la Chambre, il posait carrément la question, la discutait froidement et s'en rapportait à la réflexion et à l'intelligence de ses auditeurs. Mais sa pensée substantielle et condensée laissait une empreinte vigoureuse dans les matières qu'elle traversait; on aurait dit une lourde machine traçant un sillon profond dans les entrailles de la terre, ou un fleuve puissant roulant ses eaux fortes et massives entre des rochers nus et escarpés.

Il lui répugnait de répondre aux attaques personnelles, et il n'avait pas à subir souvent cette épreuve, car, au premier mot qu'on lançait contre lui, une douzaine de membres se levaient pour le défendre. Ceux mêmes que l'humeur de M. LaFontaine avait peut-être froissés devenaient ses plus chauds défenseurs, tant ils tenaient à l'honneur de leur chef et à l'inviolabilité de son caractère et de sa réputation. Jamais, d'ailleurs, ses ennemis les plus acharnés ne mirent en doute son désintéressement, l'indépendance et la sincérité de ses convictions.

L'un des chefs les plus emportés du parti tory lui rendit un jour un beau témoignage. C'était dans le temps où l'on parlait de la retraite prochaine de M. LaFontaine. M. Hincks, alors ministre des finances, faisait un discours où il énumérait avec complaisance les principaux faits de sa carrière parlementaire. Le colonel Prince se levant soudain dit qu'il désirait interrompre l'honorable ministre des Finances pour lui donner un conseil, à savoir: "celui de brûler plus tard toutes les pages de sa vie politique, excepté celle qui parlerait de l'époque où il avait eu l'honneur de faire partie du gouvernement de M. LaFontaine." Des tonnerres d'applaudissements accueillirent ces paroles fines et mordantes qui renfermaient un éloge si flatteur pour M. LaFontaine.

M. LaFontaine cachait sous un extérieur froid un cœur bon, compatissant, plein de sympathie pour l'infortune et l'indigence. Il donnait abondamment, au-delà de ses moyens; son nom figurait avec honneur à la tête des listes de souscription qui avaient un but charitable ou national.

Mgr Bourget rappelait avec émotion, dans l'allocution qu'il prononça sur sa tombe, qu'il prenait plaisir à visiter les hôpitaux pour y porter des consolations et des soulagements.

Lorsque l'on étudie de pareilles vies, on éprouve un légitime sentiment d'orgueil national, et on souhaite ardemment que la Providence nous envoie souvent de ces hommes d'élite pour relever notre nationalité et diriger ses pas dans les voies de l'avenir.

L.-O. DAVID.

(Extrait de Biographies et Portraits).

ENCYCLOPEDIE

— Si tout l'argent monnayé de l'univers était également reparté parmi le monde, chaque personne aurait environ \$30.

Aimez-vous les vieux airs que disent, en chortant, les biscaïles à leurs tout petits-enfants qui les apprennent d'elles? Goûtez-vous leur charme, attendrissant et désuet qui nous fait, à les entendre, une âme si lointaine et si neuve?

Pour moi, rien ne m'enchanté comme la poésie naïve de ces chansons, et d'avoir écouté, ce matin, un brave homme de maraîcher qui fredonnait "La Belle Françoise" en descendant, au pas de son cheval, des hauteurs de Toutes-Grâces, je sens que tout le jour, j'aurai le cœur joyeux.

J'aime mieux la musique fruste des vieilles chansons que les mélodies savantes et compliquées de certains concerts à la mode. Leurs mots simples et expressifs, commes'ils étaient empruntés à la langue des petits enfants, me plaisent à l'égal des poèmes les mieux ciselés et les plus vantés.

C'est peut-être que les vieilles chansons prennent la grâce indicible de la nature dont elles sont toutes proches; qu'elles dérobent leurs couleurs à cette palette merveilleuse, où se confondent avec le vert de la prairie, le blanc-rosé des fleurs du "pommier doux" et l'incarnat des roses qui fleurissent au "joli rosier de mai". Ou bien, c'est qu'elles ont retenu quelque chose du rayonnement de la "claire fontaine" ou des transparences de l'étang où se miraient les fusils argentés de: fils du roy. Et l'harmonie des vieilles chansons, qui sait si elle ne leur vient du rossignol, qui chantait, à la fontaine, sur la plus haute branche d'un chêne, ou bien du joli geai captif "dedans sa cage ronde"?

Et moi, je les aime peut-être aussi parce qu'elles ont enchanté mon enfance et que la voix paternelle me les a dites jusqu'à ce qu'elle se soit tue dans la mort. Qui sait?

Pour combien d'autres de mes contemporains, les airs d'antan ne sont-ils pas évocateurs de souvenirs chères?

COLETTE.

LA PORTE OUVERTE.

Je me souviens qu'étant à la campagne, j'eus un exemple de ces petites pertes qu'un ménage est exposé à supporter par sa négligence. Faute d'un loquet de peu de valeur la porte d'une

basse-cour qui donnait sur les champs se trouvait souvent ouverte; chaque personne qui sortait tirait la porte; mais n'ayant aucun moyen extérieur de la fermer, la porte restait battante.

Plusieurs animaux de basse-cour avaient été perdus de cette manière; un jour, un jeune et beau porc s'échappa et gagna les bois. Voilà tous les gens en campagne: le jardinier, la cuisinière, la fille de basse-cour, sortirent chacun de leur côté, en quête de l'animal fugitif. Le jardinier fut le premier qui l'aperçut, et, en sautant un fossé pour lui barrer le passage, il se fit une dangereuse foulure, qui le retint plus de quinze jours dans son lit. La cuisinière trouva brûlé du linge qu'elle avait abandonné près du feu pour le faire sécher; et la fille de basse-cour, ayant quitté l'étable sans se donner le temps d'attacher les bestiaux, une des vaches, en son absence, cassa la jambe d'un poulain qu'on élevait dans la même écurie.

Les journées perdues du jardinier valent bien soixante francs; le linge et le poulain en valent bien autant; voilà donc en peu d'instant, faute d'une fermeture de quelques sous, une perte de cent vingt francs, supportée par des gens qui avaient besoin de la plus stricte économie, sans parler ni des souffrances causées par la maladie, ni de l'inquiétude et des autres inconvénients étrangers à la dépense. Ce n'étaient pas de grands malheurs ni de grosses pertes; cependant, quand on saura que le défaut de soin renouvelait de pareils accidents tous les jours, et qu'il entraînera finalement la ruine d'une famille honnête, on conviendra qu'il valait la peine d'y faire attention.

J.B. SAY.

PENSEES

Quand l'amour n'existe pas dans le mariage, le contrat est signé par un faussaire.
Père DIDON.

— o —

Aimer ceux à qui l'on commande, c'est une grande force pour être obéi.

VOLTAIRE.

— o —

Celui qui donne des bornes à son amour ne sait pas ce que c'est que d'aimer.

BOSSUET.

CONCOURS DE RECRUTEMENT

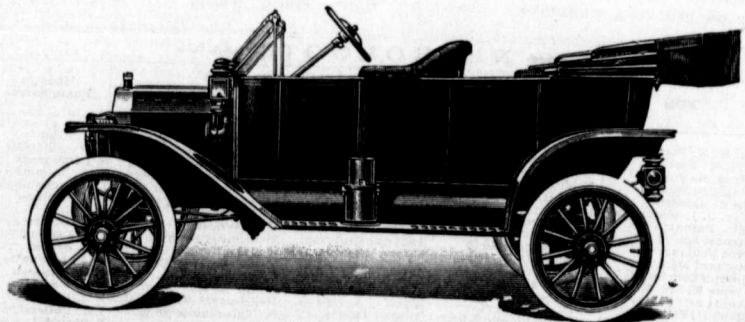

L'année s'écoule rapidement. Il n'y a plus que deux mois pour obtenir le droit de participer au tirage de l'automobile; mais il n'y a qu'un sociétaire à présenter pour avoir une chance de gagner. Allons! C'est le temps d'agir!

NOUVEAUX CERCLES.

Cercle Choiseul, No 393.—A Lac-au-Saumon, comté de Matane. Institué le 15 septembre 1913, par M. C. Duquette, I.C. et organisé par M. J. E. O. Béliveau, org.

OFFICIERS

Chaplain, Rév. Alex. Bouillon; Sb. P.G., Jos. Bélanger; Prés. et Md., E. S. Rock; V.P., M. Emery Brassard; S.-A. et T., J. A. Dolron; C.O., Henri Brassard; I., Edgard Bouchard.

Cercle Marie-Thérèse, No 394.—A Warren, comté de Bristol, R.I., E.-U. Institué le 22 septembre 1913, par M. G. H. Vaillancourt, org. et organisé par ce dernier.

OFFICIERS

Chaplain, Rév. E. Caron; Sb. P.G., Mme Rose Lessard; Prés., Mme Cyrille Robert; V.P., Mme Marie E. Côté; S.-A. et T., Mme Clara Patenaude; Md.-E., Dr C. Scott; C.O., Melle R. E. Cloutier; I. Mme Henri Gagnon.

Cercle Gauthier, No 395.—A village St-Michel, comté Hochelaga. Institué le 27 septembre 1913, par M. C. Duquette, I.C. et organisé par M. J. E. Arnault, avec le concours du Dr J. F. A. Pesant.

OFFICIERS

Chaplain, Rév. J. E. Belair; Sb. P.G., Ernest Paré; Prés., Jos. Robin; V.P., A. Constantini; S.-A., T. et Md.-E. J. F. A. Pesant; C.O., Julien Guinois; I., O. Martineau.

CONDOLEANCES

Extrait des minutes du Bureaux Exécutif de l'Alliance Nationale, assemblée le 7 octobre 1913:

Il est proposé par M. St-Cyr, appuyé par M. Godin et adopté à l'unanimité:

Que les membres du Bureau Exécutif de l'Alliance Nationale ont été vivement affectés par la mort de deux de ses fondateurs, M. L. A. Delorme, ancien directeur, dont le dévouement envers la Société ne s'est jamais ralenti et M. Alexis Doutre, porteur du certificat de participation No 1, l'un des pionniers de l'Association qui a largement contribué au développement de cette dernière dans le district de Beauharnois. Que l'Alliance Nationale offre dans cette circonstance, aux familles éprouvées de ces deux sociétaires, l'expression de son profond regret et de ses plus vives sympathies.

Qu'il soit résolu d'autoriser le Secrétaire général d'adresser copie des présentes aux familles Delorme et Doutre et à en faire la publication dans le journal de la Société.

CERCLES

Les membres des cercles ci-après ont voté des condoléances aux personnes dont les noms suivent:

Cl. Jeanne d'Arc, No 53. — A M. O. Lussier, à l'occasion de la mort de son père. — A M. Dalbé Viau, à l'occasion de la mort de sa belle-mère. — A madame Albertine Payfer, à l'occasion de la mort de son époux.—A M. L. J. A. Gosselin, ainsi qu'à M. T. H. Gauthier, et sa famille, à l'occasion de la mort de leur oncle.

Cl. Champlain, No 108.—A M. C. Duquette, 2ème V.P.G. et I.C. à l'occasion de la mort de son beau-frère, M. Adhémar Delorme. — A M. Arthur Delorme, à l'occasion de la mort de son frère.

Cl. St-Urbain, No 387.—A M. Eméry Bourdeau, à l'occasion de la mort de son épouse.

Guignes, 8 juillet 1913.

M. A. St-Cyr, Trésorier de l'Alliance Nationale, Montréal, Qué.

Monsieur.

J'accuse réception du chèque au montant de \$1,000 en règlement de ma réclamation du certificat No 29312, dont mon fils défunt était porteur dans votre association, cercle Guignes, No 340. Il me fait plaisir de reconnaître que ma réclamation a été approuvée et payée très promptement.

Bien à vous,

JOSEPH BOUFFARD

Beauharnois, 22 septembre 1913.

Au Bureau Exécutif de l'Alliance Nationale, Montréal.

Messieurs,

J'accuse, avec reconnaissance, réception de votre chèque No 26949, au montant de mille dollars en règlement du certificat de dotation No 30, dont mon époux feu Charles Langlois était titulaire.

Mes plus sincères remerciements au Bureau Exécutif de l'Alliance Nationale pour la promptitude apportée au règlement de ma réclamation.

Votre très reconnaissante,

SA
Philomène X FAUBERT.
marque

Harry Trudel, témoin.

**CONSEIL GENERAL
ETAT FINANCIER
AU 30 SEPTEMBRE 1913**

**Caisse de Dotation
Recettes**

Contributions, \$23,885.08 — Intérêts \$1,505.00..... \$ 25,390.08
Balance au 31 Aout 1913 1,547,934.37
\$1,573,324.45

Déboursés

Bénéficiaires de membres décédés \$16,000.00..... \$ 16,000.00
Invalides, \$500.00 Pension 75 ans \$250.00..... 750.00
Caisse gén. (5%) \$1,194.25 Divers, \$12,89..... 1,207.14
18,137.14
Balance au 30 Septembre 1913..... 1,555,187.31
\$1,573,324.45

**Caisse Centrale des Malades
Recettes**

Contributions \$6,146.32 Intérêts, etc. \$7,265.26. \$ 13,411.58
Balance au 31 Aout 1913..... 197,542.54
\$ 210,954.12

Déboursés

Indemnités, \$3,339.03 Remboursements \$136.93 \$ 3,475.96
Caisse gén. (5%) \$307.32 Divers \$..... 307.32
4,383.28
Balance au 30 Septembre 1913..... 206,570.84
\$ 210,954.12

**Caisse d'Épargne des Cercles
Recettes**

Dépôts, \$442.08 Intérêts \$78.00..... \$ 520.08
Balance au 31 Aout 1913..... 84,267.33
\$ 84,788.41

Déboursés

Cercles remboursement \$1,278.45..... \$ 1,278.45
Balance au 30 Septembre 1913..... 80,509.96
\$ 84,788.41

**Caisse Générale
Recettes**

Caisse dotation et des malades (5%) \$1,501.57 \$ 1,501.57
Rétribution, \$2,616.70 Drt. & Hon. \$180.50..... 2,823.20
Revue \$21.50 Fournitures, \$378.25..... 399.78
Intérêts \$5.93 Dépôts R.E. prêts, \$6.00..... 11.93
Assurance officiers \$16.40..... 16.40
Fonds de secours \$9.98 Frais audition \$95.00 71.98
Divers, \$335.77..... 335.77
5,265.71
Balance au 31 Aout 1913..... 3,058.09
\$ 8,423.80

Déboursés

Organisation, \$651.77 Propagande \$1,061.36..... \$ 1,913.13
Fournitures..... 15.00
Lumière, \$8.25 Poste, etc. \$58.45 Papeterie \$10.60 77.31
Salaires, Officiers, \$366.66 Emp. Bureau, 1,086.29
Divers (Bureau) \$22.50..... 22.50
Frais voy Off. S. Session C.G. \$55.00..... 55.00
Inspection \$147.61 Enquêtes, \$..... 417.61
Ass. Gar. Off. Cl. & B.P. \$ Remboursement, \$30.00..... 30.00
Divers \$79.12..... 79.12
3,665.56
Balance au 30 Septembre 1913..... 4,757.84
\$ 8,423.80

Résumé

Caisse de dotation, surplus..... \$1,555,187.31
Caisse des malades..... 206,570.84
Caisse générale..... 4,757.84
Caisse d'épargne..... 80,509.96
Surplus de remise..... 366.02
\$1,847,391.97

Placements des Fonds

Fabriques..... \$ 147,819.06
Municipalités scolaires..... 70,106.54
Municipalités..... 80,569.00
Prêts hypothécaires..... 1,491,328.00
Dépôt gouvernement, N.H..... 10,000.00
Banques Hochelaga, Provinciale, Nationale, d'épargne, de Commerce..... \$ 61,429.51
Immeuble..... \$1,882,472.11
Avance par banques pour compléter prêts..... 15,080.14
\$1,847,391.97

Attesté à Montréal, 30 Septembre 1913
Certifié correct. A.L.F. ST-CYR, Trés.-Gén.
O. BOURDON, J. A. MIGNAULT, (Auditeurs)

NECROLOGIE

No.	NOM	ADMISSION			Cert. Part.	DÉCÈS			Médecin Examineur
		Age	Cercle ou B. P.	Date		Date	g	Cause	
1551	L. E. N. Paradis	50	Ste-Praxède, No 217	29-8-12	\$500	19-13-13	51	Insuffisance aortique	J. A. Allard
1552	J. B. L. Fortin	31	La Fontaine, No 206	19-1-09	500	22-10-12	35	Urémie comateuse	J. W. Collette
1553	François Forcier	22	St-Aimé, No 74	18-5-02	1000	13-6-13	34	Asystolie cardiaque	S. Lamoureux
1554	Philippe Moreau	27	De Lorimier, No 112	29-9-97	1000	29-7-13	44	Maladie de la gorge	L. A. Lacombe
1555	Ls P. Leclerc	38	St-Henri, No 12	30-10-06	3000	30-7-13	45	Cirrhose du foie	J. O. Archambault
1556	Fer. G. J. Simoneau	19	Pierreville, No 80	15-4-03	1000	2-8-13	29	Tuberculose pulm	P. E. Gélinas
1557	Eltz. Parent	38	Beauport, No 97	16-3-97	1000	15-8-13	54	Diabète	C. S. Roy
1558	Ernest Bériau	37	St-Charles, No 10	28-6-98	500	16-8-13	52	Asystolie	L. N. Delorme
1559	Noé Boulanger	29	Larocque, No 25	19-11-05	500	16-8-13	39	Débilité générale	J. C. Prieur
1560	Richard Méthot	37	St-Médard, No 16	8-3-94	1000	18-8-13	57	Hémorragie	E. L. Desjais
1561	Joseph Courtois	36	St-Pierre, No 8	27-12-98	000	19-8-13	51	Fièvre typhoïde	A. F. Jeannotte
1562	Jame R. San. Moreau	29	St-Jean, No 78	27-5-13	1000	19-8-13	29	Annexite	S. H. Brosseau
1563	Anthi ve Piton	49	Labelle, No 129	6-3-96	500	22-8-13	64	Ap. plexite	Alex. Rodrigue
1564	Raphael Pelletier	54	Nicolet, No 91	4-5-94	500	22-8-13	64	Obstruc. intestinal	J. W. Collette
1565	J. H. Lennou	34	La Fontaine, No 206	31-10-06	1000	24-8-13	41	Tuberculose pulm	E. L. Desjais
1566	Wm Lacombe	44	Lachenaye, No 166	22-10-02	1000	1-9-13	55	Méyocharite	P. Picard
1567	Alexis Doutre	45	Beauharnois, No 3	16-5-03	1000	3-9-13	66	Néphrite chronique	E. L. Desjais
1568	Adelard R. bert	33	St Jérôme, No 15	1-12-09	500	12-9-13	37	Gastro-entérite	J. P. Marleau
1569	Adhémar Delorme	24	St-Henri, No 12	25-7-98	2000	14-9-13	44	Bright et diabète	J. O. Archambault

CARTES DE CERCELES

Lorsque le cercle porte le nom de la ville ou de la paroisse où il est établi, le nom de ces dernières n'est pas répété. Les noms des comtés ne sont indiqués que dans le cas où des paroisses portent le même nom dans plus d'un comté.

Quant aux officiers, s'ils demeurent dans la paroisse où le cercle a son siège d'affaires, on ne mentionne pas leur adresse.

ABBREVIATIONS.—Cl. signifie cercle; Sb. P. G., Substitut du P.G.; S.-A., Sec.-archiviste; T., Trésorier; Md.-E., Médecin-examinateur.

Le coût de l'insertion d'une carte est de \$1.00 par année par ligne ou partie de ligne d'imprimé.

- No 1-Cl. ST-JOSEPH, Montréal. Aug. Genard, Prés. 318 Centre; Z. Lefebvre, Md.-E., 412 St-Antoine; O. Bourdon, S.-A., 201 Versaille; Ern. Bouchard, T., 32 Courcel. Réun. 2e et 4e mer., 8 h. p.m., sous-sol église St-Joseph.
No 3-Cl. BEAUHARNOIS, Jos. Fortier, S.-A.; André Leduc, T. Réun. 2e mer., 8 h. p.m., salle Vachon.
No 5-Cl. VILLE-MARIE, Montréal. Ed. Barolet, S.-A., 107a Cazetias; Ev. Daoust, T., 567 St-Antoine; S.-J. Girard, Md.-E., 806 Dorchester O. Tél. UV. 2594. Réun. 2e et 4e mer., 8 h. p.m., salle Ruby, 98 Fulford.
No 6-Cl. SACRE-COEUR, Montréal. Rév. F.-L. T. Adam, chapelain, chan. hon.; J.-O. Pesant, Sb. P. G., 683 Champlain; J.-W.H. Michaud, Prés., 648 Plessis; J.-G. Mousseau, S.-A., 1393 St-Hubert; W. Dufrault, T., 784 Ontario E.; J.-A. Lapiere, Md.-E., 401 Plessis. Réun. 2e et 4e mer., 8 h. p.m., salle St-Vincent de Paul.
No 7-Cl. STE-ANNE DE BELLEVUE, J.-A. Daoust S.-A.; G. C. Bezner, T. Réun. 3e mer., 7 1/2 p.m., salle cercle Bellevue.
No 8-Cl. ST-PIERRE, Montréal. Théod. Bénard, S.-A., 2314 St-Denis; J.-A. Mignault, T., 1390 St-Hubert. Réun. 2e et 4e mer., 8 1/2 h. p.m., 235 Beaver.
No 9-Cl. STE-GENIEVIEVE, Co. Jacq.-Cartier. Aldric Boileau, S.-A., Isle Bizard; A.-Z. Libersan, T. Réun. dern. sam., 7 h. p.m., chez le notaire Libersan.
No 10-Cl. ST-CHARLES, Montréal. A. Lachapelle, Prés., 320 Centre; Alex. Bourdon, Md.-E., 94 Laprairie; N. Béline, S.-A., 601 Centre; S. Laprade, T., 672 Centre. Réun. 2e et 4e mer., 8 h. p.m., salle Quintal.
No 12-Cl. ST-HENRI, Montréal. J.-F.-A. Pilon, Prés. J.-A. Laliberté, S.-A., 1124A St-Antoine; P.-G. Poirier, T., 1055 St-Antoine; J.-O.-A. Archambault, Md.-E., 1801 Notre-Dame O. Phone MOUNT 773. Réun. 2e et 4e mer., 8 h. p.m., 1892 Notre-Dame O.
No 13-Cl. ST-JACQUES, Montréal. J.-E. LaFontaine, S.-A. et T., 174 Parc La Fontaine. Réun. 1er et 3e sam., 3h. p.m., 149 Berri.
No 15-Cl. ST-JEROME, Co. Terrebonne. S. Thibaud, S.-A.; F. Vanier, T. Réun. 4e dim., 1.30h. p.m., au bureau de M. S. Thibaud.
No 22-Cl. ST-STANISLAS, Co. Beauharnois. Omer Vachon, S.-A.; Ths. Durain, T. Keun. dern. ven., 7h. p.m., salle Durain.
No 23-Cl. NOTRE-DAME DE LA GARDE, Isle Perot. Joseph Lalonde, S.-A.; W. Filon, T. Réun. 3e dim., 2-1 1/2 h. p.m., bureau de M. le curé.
No 25-Cl. LAROCQUE, Sherbrooke. Ls. Fiset, S.-A. E.-P. Bédard, T. Réun. 3e mer., 7.30h. p.m., 244 Wellington.
No 26-Cl. ST-LOUIS DE TERREBONNE, M. Abbé Jos. Coitois, chapelain; J. Art. Limoges, Prés.; J. Ouellet, S.-A. Réun. 2e et 4e mer., 8 h. p.m., salle Quintal.
No 29-Cl. ROCHÉLAC, Montréal. J.-T. Surprenant, S.-A., 800 Letourneur-Mais; W. Desjardins, T., 140 David-son. Réun. 2e, 4e mer., 8 h. p.m., 1597 Ste-Catherine E.
No 31-Cl. MONTCALM, St-Jacques l'Ichigan, Amédée Dugas, Prés.; Mag. Granger, S.-A.; Angelbert Forest, T. Réun. 2e mer., 8 h. p.m., salle publique.
No 34-Cl. SALABERRY, Valleyfield. M. Chatel, S.-A.; Léopold Laplante, T. Réun. 1er et 3e dim., salle Monette, rue Ste-Cécile, 1h.
No 37-Cl. CONTRECOEUR, Emile Lacasse, S.-A.; F. X. Gervais, T. Réun. dern. lun., chez M. le Président. 7h.
No 42-Cl. ST-VINCENT, Montréal. Jos. Laplante, S.-A.; J.-A. Fullum, T. Réun. 2e mer., 8 h. p.m., sous-sol église St-Joseph, Md.-E., 473 Dufresne. Réun. dern. jeu., 8h., salle Granger.
No 44-Cl. ST-LOUIS, Montréal. C.-A. Mailoux, S.-A., 909 de Monigny E.; Jos. de Vaudreuil, T. 900 St-Hubert. Réun. 1er et 3e mer., 8 h. p.m., salle Brault, 571 rue Berri.
No 46-Cl. RIGAUD, Ubalde Séguin, S.-A.; Jules A. Desjardins, T. Réun. dern. dim. au bureau J.-A. Desjardins, après vêpres, 4 h. p.m.
No 45-Cl. JACQUES-CARTIER, Lachine. J.-S.-A. Ashby, S.-A.; Robert Bourmet, T. Réun. 2e et 4e mer., 8h., p.m., salle Union St-Joseph.
No 60-Cl. ST-GUILLAUME, J.-S. Solaio, S.-A.; L.-A.-D. Gauthier, T.
No 64-Cl. ST-JEAN CHRYSOSTOME, Co. Châteauguay. J.-E. Déroche, S.-A.; A.-J. Toupin, T. et Md.-E. Réun. dern. jeu., 7h. p.m., salle du Conseil.
No 68-Cl. STE-JUSTINE, Georges Desparois, S.-A.; N. Bédard, T. Réun. dern. dim., 3h. p.m., chez M. Jos. Villeneuve.
No 64-Cl. N.-D. de HULL, Hor. Pitre, S.-A., 25 Maisonneuve; Henri Bélanger, T., 119 Principale. Réun. 2e et 4e mer., 8h. p.m., 119 rue Principale.

- No 65-Cl. ST-FRANÇOIS-XAVIER, l'Épiphanie. Médard Forest, S.-A.; Geo. Dufort, N.P., T. Réun. dern. mer., chez M. Dufort, N.P.
No 66-Cl. LA PRAIRIE, Alph. Duranceau, S.-A.; Elphège Gravel, T. Réun. 4e lun., chez M. Dam. Gravel 8h.
No 67-Cl. ST-HYACINTHE, Hor. St-Germain, N.P., S.-A., 93 Mondor; Ephrem Proulx, T., 116 St-Antoine; Dr Geo. J. Le Comte, Md.-E., 191 1/2 Cirouard. Réun. 1er et 3e mer., 8h., 191 1/2 Simon, 8h. p.m.
No 69-Cl. ST-GEORGES, Maisonneuve: L. Fortin, Prés., 191, 5e avenue; J.-B.-A. Quintal, Md.-E., S.-A., 171 Letourneur; Léon Houle, T., 305 Adam. Réun. 3e lun., 8h. p.m., 189 Letourneur.
No 72-Cl. ST-BARTHÉLEMY, Rév. Régis Bonin, chapelain; Jos. Lafontaine, Sb. P.G.; C. T. Lapiere, Prés.; E. Landry, Md.-E., Chs. L'Heureux, S.-A. et T. Réun. 2e jeu., 7.30h. p.m.
No 78-Cl. ST-JEAN, Lionel Grégoire, S.-A.; A.-E. L'Écuyer, T., 46 Jacques-Cartier. Réun. 2e et 4e mer., 7-1 1/2 h. p.m., salle Grégoire.
No 74-Cl. BOURGEOIS, Montréal. A. Corin, Md.-E., 282 St-André; Tél. E. 3765; J.-L. Martineau, T., 224 Montcalm. Réun. 2e et 4e mer., 7.34 Ste-Catherine E.
No 80-Cl. PIERREVILLE, H.-L. Shooner, S.-A.; R. Shooner, T. Réun. dern. dim., 3h. p.m., salle Shooner.
No 82-Cl. ST-LOUIS, J.-E. R. Carrier, S.-A.; Henri Tardif, T. Réun. 2e et 4e lun., 7.30h. p.m., salle La Courrière.
No 92-Cl. ST-JOACHIM, Louiseville, J.-A. Vadeboncoeur, S.-A.; L.-A. Nohert, T. Réun. 15 et dern. du mois, Édition Jos. Lafontaine, 8 h. p.m.
No 100-Cl. ST-FRANÇOIS D'ASSISE, Beauzeville. E.-O. Lemieux, S.-A.; P.-A. Angers, T. Réun. dern. ven., 7h. p.m., au bureau MM. Angers et Angers, N.P.
No 101-Cl. de la BEAUCE, St-Georges, Co. Beauce. S. Paquet, S.-A.; Jos. Poulin Bégin, T. Réun. dern. dim., 4 h. p.m., 1300 p.m.
No 107-Cl. ST-CYRILLE, Naperville. P. Rancourt, S.-A. et T. Réun. 4e lun., 7h. p.m.
No 108-Cl. CHAMPLAIN, Québec. Rév. Adél. Turmel, chapelain; N.-E. Papillon, Sb. P.G., 186 Richelieu; Jos. Rondeau, Prés., 242 d'Aiguillon; J.-N. Gingras, S.-A., 29 Berthelot; J.-E. Rondeau, T., 418 St-Jean. Réun. 2e et 4e mer., 8 h. p.m., 87 d'Aiguillon.
No 112-Cl. de L'ERIMIER, Montréal. E.-A. Tailon, Prés., 40 Chamboard; M. F. Picard, Md.-E.; Wilfrid Fortier, T., 69 Garnier; J. R. Picard, Md.-E., 123D Christophe Colomb. Réun. 2e et 4e jeu., 8h. p.m., au No 626 Parc La Pointe.
No 114-Cl. ST-EUSEBE, Montréal. Emile Clermont, S.-A., 1080a Rachel; Frs Roy, T., 287 Fullum. Réun. 4e mer., 8.30h. p.m., Salle Club Lemieux, coin Irberville et Lafontaine.
No 116-Cl. N.-D. de GRANBY, Clarence Fortin, S.-A.; P.-A. Pelletier, T. Réun. dern. mer., 7.30h. p.m., salle St-Jean-Baptiste.
No 117-Cl. ST-AUGUSTE, Montréal. J.-Eug. Senecal, S.-A., 81du Convent; Ls DesRosiers, T. 2 Ave du Dépot Réun. 1er et 3e mer., 2231 Notre-Dame O., 8.15h.
No 118-Cl. GARNEAU, Montréal. S. Vincent, S.-A., 1219 Cartier; Jos. Labelle, T. 199 Vinet. Réun. 3e mer., salle Laroche, 71 Vinet. 8.30h. p.m.
No 119-Cl. ST-TITE, Abbé J.-C. Grenier, curé, chap. Abbé J.-C. Grenier, vic, Sb. P.G.; J.-P. Jacob, S.-A. et T.; L.-S.-E. Lacourrière, Md.-E. Réun. 3e dim., 2h. p.m., 101 1/2 St-Jacques.
No 124-Cl. TRIFLUVIEN, Trois-Rivières. Pierre Leclerc, S.-A., 146 St-Olivier; L. Jourdain, T., 62 Royale. Réun. 1er et 3e mer., 8 h. p.m., 29 du Pignon.
No 125-Cl. STE-GENIEVIEVE de BATISCAN, Rév. M. le curé J.-A. Lesieur, chapelain; Donat Baribeau, Sb. P.G.; Géd. Lanoie, Prés.; Alex. Veilleux, S.-A.; O. Dugal, T.; X. Baril, Md.-E. Réun. dern. dim., après la messe à 11 h., chez Birou.
No 126-Cl. ST-EDOUARD, Montréal. T. Ratelle, S.-A., 3043e l'Hôtel de Ville; J.-B. Beaudry, T., 671 Huntly. Réun. 2e et 4e mer., 745 St-Vaier, 8h. p.m.
No 127-Cl. OLIER, Montréal. Ov. M. H. Lapalce, Prés.; Auguste Comte, S.-A., 723 Notre Dame E., Ls-A. Lamarre, T. 511 Roy; T. Réun. 2e et 4e mer., 186 Parc La Fontaine. Réun. 3e mer., 980 St-Denis 8h. p.m.
No 135-Cl. BRUCHES, Montréal. J.-M.-E. Larichère, S.-A., 306A Montcalm; Art. Dufresne, T., 416 Champlain; Z. Coitois, Md.-E., 27 Av. Laval. Réun. 1er et 3e ven., 5.39 Plessis, 8h. p.m.
No 140-Cl. CHICOUTIMI, D.-V. Morrier, S.-A.; Alf. Morrier, T. Réun. 1er ven., bureau Cie des Eaux et Electricité, 8h. p.m.
No 145-Cl. ST-PIERRE aux LIENS, Ville St-Pierre. H.-C. St-Amour, S.-A., 269 St-Jacques; Henry Dauth, T. Réun. 3e mer., 8 h. p.m., 269 St-Jacques.
No 146-Cl. STE-MARIE, Montréal. Euclide Daignault, S.-A., 763 Charlevoix; J.-A. Giard, T., 1389 Bordeaux; J.-N. Picotte, Md.-E., 201 St-Hubert, Tél. E. 1151. Réun. 2e et 4e jeu., 149 Berri, 8h. p.m.
No 148-Cl. CHENIER, Montréal. Alexandre Guy, S.-A.; A.-J. Geo. Guy, T., 325 Workman; Améd. Bourdon, Md.-E., 84 Laprairie. Réun. 3e mer., 8h. p.m., 1334a Notre-Dame O.
No 149-Cl. ST-JEAN-BAPTISTE, Montréal. E.-A. Desrosches, S.-A., 119 Boyer; K.-F. Lachance, T., 715 Henri-Julien; P. Barrette, Md.-E., 1051 St-Denis. Réun. 2e et 4e ven., 777 Henri-Julien, 8h. p.m.
No 150-Cl. LARTIGUE, Montréal. Ros. Bergeron, Sb. P.G.; Aldéric Lachapelle, Prés.; J.-F. Bernard, S.-A., 4007 Notre-Dame E.; J.-J. Lavoye, T., 95 Bruneau, quart. Loge Pte; J.-P. Deschaetes, Md.-E. Réun. dern. dim. 4h. p.m., salle Guy, Beauvoir.
No 154-Cl. TACHE, Winnipeg, Man. Ch. E. Piédalce, S.-A., 573 Mc Dermot; A.-S. Piédalce, T., 573 Mc Dermot. Réun. 3e lun., 8h. p.m., sous-sol église du St-Joseph.
No 155-Cl. LÉVELLER, Man. Jos. Côté, Prés.; Z. Dumontier, V.-P.; Euc. Desautels, S.-A. et T. Réun. 2e dim. 8h. p.m., salle municipale.
No 155-Cl. LÉCLERC, Woonsocket, R.I. James Fontaine, S.-A., Cumberland; J.-B.-A. Savard, T., 837 Park Place. Réun. 1er et 3e dim. 2h. p.m., Cour Fidélité, rue Main.

- No 160-Cl. VERDUN, J.-A.-A. Leclair, S.-A., 276 de Léglise; Edgar St-Onge, T., 411 Gertrude. Réun. 1er et 3e mar., salle Collège Commercial, 50 Galt, 8h. p.m.
No 162-Cl. STE-SCHOLASTIQUE, Eus. Savage, S.-A., 170-CI. LEON XIII, Montréal. R. Guertin, S.-A.; 487 St-Vaier; Elz. Morency, T., 69 Duluth E.; A.-G.-A. Lucard, Md.-E., 473 St-Denis. Réun. 4e jeu., 571 Berri, 8h. p.m.
No 171-Cl. CREMAZIE, Montréal. Nap. Royal, prés. 40 de Gaspé; A. Gaurry, S.-A., 1780 St-Dominique; H. Blain, T., 76 Casgrain; Dr E. Pelletier, Md.-E., 1820 Biv. St-Laurent. Réun. 2e, 4e mar., Édif. Bq. des Marchands, 8h.
No 172-Cl. FRONTENAC, Montréal. Armand Lefrançois, Prés., 474 Montcalm; B. Mongeau, S.-A., 348 Delisle; Geo. P. Viau, T., 609 Berri. Réun. 2e, 4e, lun., 567 du Montigny E. 8h. p.m.
No 173-Cl. CONTANT, Montréal. J.-L. Ampleman, Prés.; B. Cloutier, S.-A., 1005 Cartier. J. Edm. Lecote, T., 248a Mentana; J.-E. Bastien, Md.-E., 176 Visitation; T. Bell Est, 3424. Réun. 2e, 4e mer., 567 de Montigny Est, 8h.
No 174-Cl. ST-JEAN de la CROIX, Montréal. Mat. Mailleur, Prés., 106 Grande Avenue; H. Paradis, S.-A. et T., 2055 St-Dominique. Réun. 2e, 4e mer., 8h. p.m., salle du collège St-Jacques.
No 177-Cl. D'ARIN, Montréal. R. huberdeau, S.-A., 23 Dufresne; J.-A. Favreau, T., 31 Dufresne. Réun. 1er et 3e lun., salle Granger, 82 Irberville, 8.15h. p.m.
No 179-Cl. ST-CAMILLE, Co. Wolfe. Antoinette Beaudoin, S.-A. et T. Réun. dern. lun., salle publique, 8h.
No 180-Cl. RACINE, Verdun. J.-P. C. Lemieux, S.-A., T. et Md.-E. Réun. 3e sam., salle Mercier, 7.30h. p.m.
No 183-Cl. ST-PROSPER, Co. Champlain. J.-P. Houde, S.-A.; Isidore Houde, T. Réun. dern. lun., 8h. p.m., à l'hôtel St-Prosp.
No 186-Cl. ST-ALPHONSE, Thetford Mines. Chs Vaillancourt, S.-A. et T. Réun. dern. dim., salle Perron, 12.30h. p.m.
No 187-Cl. ST-APOLLINAIRE, Emile Rousseau, S.-A. Benj. Demers, T. Réun. dern. sam., salle Lafleur, 7h.
No 188-Cl. ST-DESIRE, Black Lake. C.-D. Paradis, Prés.; M. E. J. Jean Naper, V.-P.; David Champagne, S.-A.; J.-R. Ouellette, T. Réun. 3e dim., salle des forestiers, 1.30h. p.m.
No 190-Cl. ST-FERDINAND, P.-A. Rogere, S.-A. et T. Réun. le 28 du mois, salle Rogere, 8h. p.m.
No 194-Cl. ST-BERNARDIN, Waterloo, Co. Shefford. J. E. Grégoire, S.-A. et T. Réun. 3e dim. après grand-messe, chez M. J. E. Grégoire.
No 195-Cl. DUMOULIN, Yamachiche, Art. Villeneuve, S.-A. et T. Réun. dern. dim. 3h. salle Villeneuve.
No 200-Cl. ST-STANISLAS d'ASCOT, Ascot Comté. Théod. Goyette S.-A.; Ls. St-Cyr, T. Réun. 3e dim. après la messe, salle Forestiers, Catholiques.
No 204-Cl. PIE X, West Shefford. LaRose, S.-A. et T. Réun. dern. jeu., salle Elm Grove, 7.30h. p.m.
No 206-Cl. LA FONTAINE, Montréal. Nap. Lalonde, Sb. P.G., 285 Châteauguay; J.-W. Lafoire, P., 791 Centre; P. Buisson, S.-A., 118 Gertrude; Verdun; T. Collette, T., 711 Charlevoix. Réun. 1er et 3e mer., 750 Charlevoix, 8h.
No 207-Cl. ST-DENIS, Co. St-Hyacinthe. J.-O. Vézina, S.-A.; L.-E. Charron, T. Réun. 4e dim. à 11.30h. a.m., à la salle publique.
No 208-Cl. ST-OURS, J.-M. Richard, N.P., S.-A.; J.-H.-A. Larose, T. et Md.-E. Réun. 3e dim. après la messe, chez M. Richard, N.P.
No 209-Cl. CUCULLETTE, Geo. Garant, S.-A.; Nap. Brousseau, T. Réun. dern. dim., 3h. p.m., à la gare du Q. C.R.
No 210-Cl. ST-VITAL, Lambton. Valm. Deveau, S.-A.; Elzéar Deveau, T. Réun. 3e dim., à la salle publique 11 h. a.m.
No 212-Cl. ST-ROCH, Co. L'Assomption. J.-C. Giboulet, S.-A. et T.; J.-A. Labrèche, Md.-E. Réun. 2e dim., après vêpres, chez le Secrétaire.
No 217-Cl. STE-PRAEDEX, Bromptonville. J.-A. Alard, S.-A.; Luc Pouton, T. Réun. dern. mar. à 7 h. p.m., salle du conseil municipal.
No 221-Cl. ST-MALACHIE, Ormstown. L.-A. Rousseau, N.P., S.-A.; J.-E. Daoust, T. Réun. dern. dim. salle de la messe à 11.30h. a.m.
No 222-Cl. GARDE CHAMPLAIN, Québec. J.-A. Plamondon, Prés.; J.-O. Bélangère, S.-A., 246 Chelieu; Léon Desrosiers, T., 27 St-Jérôme. Réun. 3e jeu., 8h. p.m., 7 rue Charest.
No 224-Cl. IMMACULÉE CONCEPTION, Cookshire. Z. Laprise, S.-A.; M. L. Rousseau, T. Réun. 3 dim. à 1.30h. p.m., école catholique, village.
No 231-Cl. ST-VIOLLETTE, Capton. Cléop. Carbonneau, S.-A. et T. Réun. 2e dim., 11.30h. -m., à la salle publique.
No 233-Cl. d'YVOUILLE, Sherbrooke. H.-N. Brien, Prés., 8e King; Alb. C. Demers, S.-A. et T., 175 Gilles-Funéraires, 77 King O.
No 235-Cl. ROBERVAL, Asbestos. J.-O.-A. Delisle, S.-A.; Gédéon Boisvert, T. Réun. 3e dim. après la messe. Hôtel de Ville.
No 236-Cl. de BEAUJEU, Wotton. Elz. Côté, S.-A., David Cormier, T. Réun. 3e dim., à 1h. salle publique, rue Village, 2e mer. après la messe, Frs Audet.
No 240-Cl. ROUSSIN, Pte-aux-Trembles, Co. Laval. O. Gervais, S.-A.; Théod. Dulude, T. Réun. dern. dim., 7h. p.m., à la sacristie.
No 244-Cl. ST-PHILIPPE, Windsor Mills. W. Beau-pré, S.-A.; Nap. Rousseau, fis, T. Réun. 4e dim. 11h. a.m., salle Lecote.
No 246-Cl. ST-THOMAS, Compton. Frs Audet, S.-A. et T. Réun. 3e dim. 7.30h. chez M. J. E. Grégoire.
No 251-Cl. de la PELERIE, Rock Island, Co. Stanstead. Geo. Boisvert, S.-A. et T. Réun. dern. dim., à 11.30h. a.m., chez M. J. E. Grégoire.
No 261-Cl. ST-VEINANT, Paquetville, Co. Compton. O. Chabot, S.-A. et T. Réun. 4e sam., à 7h., salle des Forestiers Catholiques.

No 263—Cl. ARTHABASKA, A.-A. Picher, S.A.; F. X. Lemieux, T. Réun. 3e ven., 7.30h. p.m., à l'hôtel de ville.

No 265—Cl. RIVIERE-à-PIERRE, Wilbrod Voyer, S. A. et T. Réun. 1er dim., 2hrs. p.m., salle publique du Conseil.

No 267—Cl. ROYAL, Montréal, J.-D. Marcotte, S.A., 1002 Sanguinet; Alex. Drouin, T. Réun. 3e dim., après la messe, à la salle publique.

No 284—Cl. ST-PRIME, Co. Chicoutimi. Phydime Gauthier, S.A. et T. Réun. dern. lun., à 8h., chez M. Hyd. Gauthier.

No 295—Cl. STE-AGATHE, Co. de Terrebonne. Rod. Dazé, M.D., S.A. et T. Réun. dern. dim. 8h., salle Forget.

No 302—Cl. OKA. Adolphe Chéné S.A.; Art. Chéné, T. Réun. 3e dim., 1.30h. p.m., au collège.

No 309—Cl. ST-ALEXANDRE, Co. Iberville. Joseph Bergeron, S.A.; Germain Rattée, T. Réun. 3e dim., après la messe, à la salle publique.

No 311—Cl. VILLERAY, Montréal. Pierre Deaucaze, S.A., 2611 de Chateaubriand; Jos. E. Roy, T., 2473 de Chateaubriand. Réun. 2e et 4e merc., à 8h. p.m., salle Raymond, 5163 St-Hubert.

No 316—Cl. C. L'ONGE, Roxton Pond. Jos. Fournier, S.A. et T. Réun. 3ième dim., après la messe, chez M. Jos. Fournier.

No 318—Cl. BRASSARD, Dalhousie, N.B. Stan. Blanchard, S.A.; Marthas Comeau, T. Réun. 3e dim., 4h. p.m., salle à Dalhousie.

No 320—Cl. DUQUETTE, Montréal. Hector Charette, S.A., 261 Boyer; R. Millette, T., 635 Berri. Réun. 1er et 3 jeun., 8h. p.m., 149 Berri.

No 321—Cl. D'AMOUR, Edmundston, Co. Madawaska. N. B. René, S.A.; Eusèbe Lajoie, T. Réun. 3e dim., 1.30h. p.m., salle Ed. Ouellet.

No 325—Cl. MOREAU, St-Marc, Co. Verchères. Clovis O. Sénécal, S.A. et T. Réun. 1er dim., après la messe, salle publique.

No 327—Cl. ST-ARSENÈ, Montréal. Jos.-E. Laforest, S.A., 2061 Bd. St-Laurent; Art. Lavardé, T., 2902 St-Hubert. Réun. 1e. 3e merc., 8h., 551 Bélanger.

No 328—Cl. d'AIGUILLON, Outremont. W. Brodeur, S.A. et T., 650 Bloomfield. Réun. dern. merc., 8h., à l'école Ste-Madeleine, rue Bloomfield.

No 330—Cl. DUHAMÉL, Rapide de l'Orignal. Ern. Charette, S.A. et T. Réun. 3e lun., 7.30h. p.m., chez M. E. Charette.

No 333—Cl. CHATEAUBRIAND, Montréal. Jos. T. Simonneau, S.A., 963,5 Av. Quart. Rosemont; Jos. Beaulieu, T., 301, 3e Avenue, Rosemont. Réun. 2e et 4e ven., 8h. p.m., salle Miller, coin 6e av. et Masson.

No 338—Cl. LA TROUÈ Co. Champlain J.O. A. Senault, S.A. Hild. Cantin, T. Réun. 2e dim., 2h. p.m., à la salle municipale.

No 340—Cl. GUIGUES. Jos. Ed. Piché, S.A.; Henri Côté, T. Réun. dern. dim., 7.30h. p.m., salle Nunzio.

No 342—Cl. N.-D. de GRACE, Montréal, Luc. Prud'homme, S.A., 352 Bd Décarie; G.-A. Décaré, T., 540 Bd Décarie. Réun. 1er, 3e merc., 8h. p.m., 538 Bd Décarie.

No 343—Cl. LAVALLEE, Montréal. R. Lefrançois, S.A., 5233 Gifford; H. Boiseman, T., 464 de Lanudrière. Réun. 2e, 4e lun., 8h. p.m., 817 Mont-Royal Est.

No 341—Cl. de LA VERENDRYE St-Agathe, Man. Ig. rumesnil, S.A. et T.; Ad. Bonin, Md.-E. Réun. 3e dim., 8h. p.m., salle publique.

No 347—Cl. LA PERADE, Ste-Anne de la Pérade. Alph. Fiset, S.A.; Z. Paquin, T. Réun. 3e dim., 11.30h. a.m., salle Leboeuf.

No 349—Cl. ST-SACREMENT, Lachine. V. E. Deslauriers, S.A., 191, 8e Avenue; A. Montbriant, T., 26 Dufferin. Réun. 3e ven., 8h. p.m., salle paroissiale.

No 354—Cl. MORINVILLE, Alberta. J.A. Nantel, S.A.; Alex. Lavoie, T. Réun. 2e ven. 8h. p.m., à la salle publique.

No 355—Cl. ST-ALBERT, Alberta. Narc. St-Jean, S.A.; Jos. Ouimet, T. Réun. 2e jeu. 8h. p.m., à l'Hôtel de Ville.

No 364—Cl. ST-PAUL des METIS, Alberta. J.-C. Thérien, S.A. et T. Réun. dern. dim., après grand-messe, à l'Hôtel de Ville.

No 366—Cl. CALGARY, Alberta. J.-L. Olivier, S.A. et T., 1027, 19e av. S. E. Réun. 3e lun., 8h. p.m., à la salle de l'église du Sacré-Coeur.

No 367—Cl. N.-D. de STANBRIDGE, Art. Denault, S.A. et T. k.un. dern. ven., 7.30h. p.m., salle Bédard.

No 371—Cl. PASCAL, Duck Lake, Sask. M. J. Dubois, S.A. et T. Proteim. Réun. 3e dim., à l'école publique catholique.

No 372—Cl. VONDA, Saskatchewan. A.-A. Girouard, S.A. et T. Réun. 3e mar., 7.30h. p.m., salle école catholique.

No 373—Cl. BOURDEL, Howell, Sask. Pierre Wagner, S.A. et T. Réun. 3e dim., 11 h. a.m., chez le secrétaire.

No 379—Cl. POTHIER, Manville, R.I. F.A. Toupin, S.A. et T. Réun. 3e dim., 3.30h. o.m., à la salle Côté.

No 380—Cl. MADELEINE de VERCHÈRES, Central Falls. R.I. Mme De B. La Brosse, S.A. et T., 68 Clay. Réun. 1e ven. 8h. p.m., 472 Edifice Jacques-Cartier.

No 381—Cl. LA FAYETTE, Arctic Centre, R.I. J. B. Maynard, S.A. et T. Réun. 3e lun. 8h. p.m. à la salle St-Jean-Bte.

No 382—Cl. FRANCOISE de CHANTAL, Woonsocket, R.I. Mme Stéphan. Lamoureux, S.A. et T., 113 Cumberland. Réun. 3e dim., 8h. p.m., à la salle de la Cour Fidélité.

No 383—Cl. MARIE-ANFOINETTE, Pawtucket, R.I. Melle Florida E. Boncompagni, S.A. et T., 113 Cumberland. Réun. 3e mar., 8h. p.m., 113 Cumberland.

No 384—Cl. MARIE-TERESA, Warren, R.I. Mme Clara Patenaude, S.A. et T. Réun. 3e jeu., 8h. p.m., sous-sol église St-Jean Baptiste.

Droits d'entrée pour devenir membre de "L'Alliance Nationale"

Table with 2 columns: Description (e.g., Pour certificats de participation de \$ 500), Amount (\$).

Tarif des contributions mensuelles pour un Certificat de dotation

Table with 8 columns: Age, \$500.00, \$1000.00, \$2000.00, \$3000.00, Age, \$500.00, \$1000.00, \$2000.00, \$3000.00.

Tarif des contributions mensuelles pour un Certificat d'assurance au décès (vie entière)

Table with 8 columns: Age, \$500.00, \$1000.00, \$2000.00, \$3000.00, Age, \$500.00, \$1000.00, \$2000.00, \$3000.00.

MALADIE

Les contributions ci-dessous sont exigibles des membres qui se sont inscrits pour recevoir des bénéfices hebdomadaires en cas de maladie, d'après leur âge à l'inscription.

Table with 8 columns: Age, Taux, Age, Taux, Age, Taux, Age, Taux.

Une légère cotisation mensuelle est imposée par les cercles pour couvrir les frais d'administration, tel que loyer, etc., et pour payer au Conseil Général. 10c par membre par mois pour rétribution.

St-Germain, Guérin & Raymond

AVOCATS 30, RUE SAINT-JACQUES

Imp. "La Patrie."

L'ALLIANCE NATIONALE

PUBLIER PAR LA SOCIÉTÉ DE SECOURS MUTUELS "L'ALLIANCE NATIONALE" A MONTREAL

57, Avenue Viger Téléphone Bell: Est, 3017-3018

OFFICIERS GENERAUX S. G. Mgr P. Bruchési, Président Honoraire S. G. Mgr. G. Gauthier, Aumônier

BUREAU EXECUTIF Ls-Arsène Lavallée C.R., Président Général F.-C. Laberge, arp. géomètre et ing. civil,

Chs Duquette, comptable, 1er V.-Prés. Gén. 2nd V.-Prés. Gén. Secrétaire Général A. St.-Cyr, courtier, Trésorier Général Théo. Cypriot M.D., Médecin en Chef Eug.-H. Godin, avocat, Aviseur Légal L.-O. Danray, N.P., Directeur Frs Fauteux, avocat, Directeur P.-H. Bédard, M.D., Directeur J. A. Lapierre, M.D., Directeur J. D. Viau, architecte, Directeur Jos. Contant, pharmacien, Ancien Prés. Général

Département d'Organisation et d'Inspection Chs Duquette, Inspecteur en chef G.-H. Vaillancourt, Organisateur C. Manseau, Organisateur J. E. Alfred Arnould, Organisateur J.-E. Arnault, Organisateur J.-E.-O. Beliveau, Organisateur

PLACEMENTS A. ST-CYR, Trésorier Général Heures de Bureau: 11h A.M. à 12h P.M. Percepteur (Art. 199)

M. JODOIN, 57, AVENUE VIGER MONTREAL

L'ALLIANCE NATIONALE

Société de Bienfaisance et d'Organisation Nationale. La plus prospère du Continent

CAPITAL ACCUMULE Caisse dotation (assurance-vie) au 31 juil. 1913 \$1,532,968.09 Caisse des malades, au 1er Janvier 1913..... 349,597.69 Caisse générale, au 1er Janvier 1913..... 24,195.76

TOTAL \$1,906,766.54 Membres en règle au 1er Sept. 1913 : 24,843

Bénéfices que l'Alliance Nationale assure à ses membres par ses certificats de participation: 1.-Certificat d'assurance de \$500, \$1,000, \$2,000, \$3,000. 2.-Indemnité aux invalides. 3.-Pension aux vieillards. 4.-Certificat de participation acquise après 10 ans de sociétariat. 5.-Bénéfices en maladie, \$5.00 par semaine pendant 20 semaines par année de calendrier.

FONDEE EN 1900

Banque Provinciale DU CANADA

7 et 9 Place d'Armes, Montréal. Président: M. H. Laporte, Gérant Général: M. Tancred Bienvenu.

Capital autorisé, - - - - \$2,000,000.00 Capital payé et surplus au 31 Décembre 1912 - - - - \$1,588,866.11

Département d'épargne ordinaire @ 3% 58 Succursales dans les provinces de Québec, d'Ontario et du Nouveau-Brunswick.

L'Alliance Nationale fait des dépôts à cette Institution.

Banque d'Hochelega MONTREAL

Capital autorisé: \$ 4,000,000 Capital payé: - \$ 4,000,000 Fonds de réserve et surplus \$ 3,000,000 Total de l'actif au-delà de \$32,000,000

La Banque a vingt-trois bureaux dans la ville. Elle reçoit les dépôts d'épargne, qui peuvent être retirés à volonté et sur lesquels elle paie 3% d'intérêt DEUX FOIS par année.

