זון אויפגאנג — 4.42
זון אונטערגאנג — 8.25

די איינציקע אידישע צייטונג אין מערב קאנאדע עטאבלירט אין 1910 דערשיינט יעדן טאג

אידישע וואַרט

THE GATEWAY OF THE WEST

THE ISRAELITE PRESS

וועטער: קלאר און וואַרם

The Only Jewish Newspaper in Western Canada Established 1910. Published DAILY

Vol. 20, No. 145. Winnipeg, Tues. July 22, 1930. Published daily except Saturday and Sunday. דערשיינט יעדן טאג חוץ שבת און זונטאג

דינסטאג כו׳ תמוז, תר״ץ.

בעסאראביע אויפ׳ן שוועל פון נייע פאַגראָמען; אַלע וועגן זיינען באַלאַגערט מיט סאָלדאטן

רעגירונג נעמט אָן שטרייגנע מיטלען צו קאָנטראָלירן די אנטיסעמיטישע באַוועגונג — „אייזערנע גווארדיע" וויל איינדרינגען אין בעסאראביע — פארזוך צו טויטן געהילף מיניסטער — וועכנטלאכע מארקעט טעג פארבאָטן, אז די אידישע דערמאנט אָן די ביטערע טעג פון 1903 און 1905.

(ספעציעלע טעלעגראמע צו „דאס אידישע וואַרט" פון „איטא")

קעניג פואד פון עגיפטן האט א סך אויסצושטיין פון די נאציאנאליסטן, ווער־כע האבן ארגאניזירט אן אויפשטאנד קעגן זיין רעגירונג. פאר די לעצטע עט־לאכע טעג זיינען פארגעקומען ערנסטע צו־זאמענשטויסן צווישן די נאציאנאליסטן און דעם מיליטער. אזוי ערנסט איז די לאגע געווארן, אז די אנגלישע רעגירונג האט ארויסגעשיקט א קריגס־שיף "צו באשיצן 'פרעמדע' איינוואוינער — און גליכצייטיק צו פארטיידיקן דעם קעניג, וועלכער איז פריינדלאך צו ענגלאנד".

(::)

פרעמיער ברעקען רעדט דורך ראדיא פון פלין־פלאן קיין וויפ.

צום ערשטן מאל אין מערב קאנאדע, איז א געלונגענער פארזוך געמאכט גע־וואָרן צו רעדן דורך א ראדיא־פאָן וועגן פרעמיער ברעקען און זיין זון וועלכע זיי־נען געווען אין פלין־פלאן, הונדערטער מייל ווייט אין די ווילדערנישן פון נאָר־טערן מאניטאבא. האבן דורכגערעדט מיט מרס. ברעקען, אין ווינניפעג.

די שטימע אין געאָנגען דורך ראדיא פון פלין־פלאן כיון ד׳ פעק, און פון דארט דורך געוויינלאכן טעלעפאָן קיין ווינניפעג.

דער עקספערימענט איז געווען א גע־לונגענער און די באאמטע צען יאר צייט, און די שכנ׳ישע פארמערס ווייסן נט אז זיי זאָר־לען האבן געהאט וועלכע עס איז שונאים. דער ראדיקער פארזוך מאכט נאָר שווערער צו געפינען א שפור צו די מערדער.

די ליבעראלן האבן ארויסגעשטעלט מיט גוט.

דרייפאכער מאָרד ארום שיקאגאָ

שיקאגאָ, יולי 22. — טשארלס א. אנ־דערסאָן, א גוט באקאנטער פארמער, זיין פרוי און זייער אכצן יאריקער זון, זיי־נען דערמאָרדעט געווארן מיט א האק אין זייער פארם־היים ארום לייק דזשענעווא און דאס הויז איז אונטערגעצונדן געווא־רן, וואַרשיינלאך מיט דעם צוועק צו פארדעקן דעם מאָרד. די ארומיקע שכנים האבן באצייטנס דערזעען די שריפה און זיי האט זיך איינגעגעבן צו רעטן דאס הויז.

אריינרעכנענדיק זיך אין דער ברענענ־דער הויז מיט דער הילף פון טשארלס לארסאָן, א ברודער פון מרס. אנדערסאָן, האבן די ארומיקע פארמערס געפונען דעם קערפער פון אנדערסאָן, 55 יאר אלט, מיט א עצראקטן קאָפּ און קערפער.

אין א צווייטן צימער איז געלעגן ווילים, זייער זון, א דערמאָרדערטער, און אויפ׳ן דיל פון א דרינען צימער איז געלעגן א דערמאָרדעטע מרס. אנדערסאָן. די מאָר־דאער פון די בעטן פון אנדערסאָן מיט זיין זון האבן געברענט, וואס זיינען אב־זיכטלאך אונטערגעצונדן געווארן.

די אנדערסאָן פאמיליע האט געוואוינט אויף דער פארם צען יאר צייט, און די שכנ׳ישע פארמערס ווייסן נט אז זיי זאָר־לען האבן געהאט וועלכע עס איז שונאים. דער ראדיקער פארזוך מאכט נאָר שווערער צו געפינען א שפור צו די מערדער.

די ליבעראלן האבן ארויסגעשטעלט מיט גוט.

פאראייניקטע שטאטן נעמען אָן לאנדאָנער אפמאך

וואשינגטאָן, יולי 21. — די פאראייי־ניקטע שטאטן איז די ערשטע מאכט וועל־כע האט אפיציעל אנגענומען דעם לאנ־דאָנער אפמאך וועגן רעגולירן דעם פלאָט. דער אפמאך איז אנגענומען געווארן פון דער אפמאך מיט 58 שטימען קעגן 9 — נאָכ־דעם ווי די סענאטארן האבן צוריקגעוויזן אלע רזעזערוואציעס מיט דער אויסנאָם פון די פון סענאטאָר נאָרים וועלכער זאגט אז עס זיינען ניט פארהן קיין גע־היימע אפמאכן וועלכע זאלן מאדיפיציר־ן דעם פארגעשלאגענעם אפמאך.

(::)

צוויי כעלמער אידן געטויט אין צוזאמענשטויס

וואַרשע, יולי 22 (איטא). — 2 כעל־מער אידן, יעקב ראזנבערג 42 יאר און יעקב באוראלער 35 יאר אלט, זיינען דער־הרג׳עט געווארן אין א צוזאמענשטויס פון אן אייזנבאן מיט אן אוטאָמאָביל. נאָך אנדערע פינף אידן זיינען ערנסט פאר־וואונדעט געווארן.

(::)

מזל־טוב

א זון געבארן צו מר. און מרס. ל. ב. בערלין, 762 אבערדין עוועניו. מיטער און קינד אין בעסטן צושטאנד אין סט. דזשאָ־זעפס האספיטאל.

נעזעלשאפטלאכער קאלענדאר

מיטוואָך, יולי 23

פארזאמלונג פון בנות שלום סאסייטי, 8 אוונט, אין שטיימאן זאל.

פרייטאָג, יולי 25

פארזאמלונג פון איד. ארב. פארטיי, לינקע פוע״צ אין פארבינדונג מיט די קר־מענדע פעדעראלע וואלן, 8.30 אוונט אין פרץ־אינסטיטוט.

מאסן־פארזאמלונג פון קאס. פארטיי פאר לעסלי מארים, אין פארבינדונג מיט די קומענדיקע פעדעראלע וואלן, 8.30 אוו. אין הויף פון פרייהייט טעמפל, אראנזש. פון לייבאר ליג בר. 4.

545 קאנדידאטן נאָמינירט נעכטן פאר די אלגעמיינע וואלן-יולי 28-טן

נאָמינאציעס פאר די פעדעראלע וואלן זיינען נעכטן געמאכט געווארן איבער׳ן גאנצן לאנד. 545 קאנדידאטן זיינען נאָ־מינירט געווארן פאר 245 פלעצער אין פע־דעראלן פארלאמענט, מיט 17 קאנדידאטן מער ווי אין די אלגעמיינע וואלן פון 1926 בלוים צוויי קאנדידאטן זיינען אריין אן א קאפּ, אן אפּאזיציע: ראבערט גארדי־נער, פירער פון די יונייטעד פארמערס פון אלבערטא, און הענרי בוראסא, דער באַ־רימטער פראגרעסיוו־נאציאנאליסטישער פירער פון קוועבעק.

23 מער קאנדידאטן ווי אין 1926.

די צאָל קאנדידאטן איבער׳ן לאנד, לויט זייערע אנשויאונגען, איז פארגלייך מיט 1926, זיינען ווי פאלגט:

	1930	1926
ליבעראלן	222	199
קאנסערוואטיוון	231	233
פראגרעסיוון	7	20
ליבעראל־פראגרעסיוון	12	21
יונ. פארמערס אלבערטא	11	12
פארט. סאסקאטשעוואן	9	---
ארבעטער	11	18
אינדעפענדענט	33	25
קאמוניסטן	9	---

אין ווינניפעג זיינען עלף קאנדידאטן נאָמינירט געווארן ווי פאלגט:

נאָרט־ענד: א. א. היפּס, ארבעטער; דר. מ. ר. בלייק, קאנסערוואטיוו; לעסלי מאָרים, קאמוניסט.

נאָרט־צענטער: דזש. ס. וואודסוואָרט, ארבעטער; טאָמאס נאָרדאן, אינדעפענ־דענט־קאנסערוואטיוו; מ. דזש. פארקין, קאמוניסט.

סאוט־צענטער: דזש. ט. טארסאָן, ליי־בעראל; וו. וו. קענער, קאנסערוואטיוו.

סאוט־ווינניפעג: דזש. ס. מעקדערמיט, ליבעראל; האנ. רט. ראדזשערס, קאנסער־וואטיוו; טש. א. טענער, אינדעפענדענט־ארבעטער.

(::)

קינד טרינקט זיך אָן מיט גאזאָלין און שטארבט

סטראטפארד, אנט., יולי 22. — לאיך קלייטאָן בעילי, צוויי יאר אלט, זון פון דזשיימס בעילי, א פארמער פון עלמא דיסטריקט, איז נעשטארבן אונטער טראַ־גישע אומשטענדן נאכדעם ווי ער האט זיך אנגעטרונקען מיט גאזאָלין.

דאס קינד האט זיך געשפּילט מיט זיין עלטערן ברודער, 9 יאר אלט, אין הויף פון זייער היים, וואו עס איז געלעגן א פעסל גאזאָלין, און ווען לאיך האט אונ־טערגעשטעלט זיין מויל אונטער דעם קראנט פון דער פעסל, האט זיין ברודער אָפּגעדרייט דעם קראנט און דאס קינד האט זיך אנגעטרונקען מיט גאזאָלין. ער האט נאכדעם געלעבט בלוים עטלאכע מיי נוט.

דער וועטער איז די קומענדיקע צוויי וואָכן וועט אנטשיידן דעם שיקזאל פון דער ווייץ געדעטעניש

די אויסזיכטן אויף די פעלדער אין די פרייריי פראווינצן זיינען אין איניקע דיסטריקטן צווייפלהאפט

די אויסזיכטן אויף די תבואה פעלד־ער אין די פרייריי פראווינצן פאר א גוטער געדעטעניש. זיינען אין איניקע דיסטריקטן צווייפלהאפטע. דער מאנגל אויף פייכקייט איז׳ם באדן האט ביז היינט געשטערט דעם וואוקס אין געוויי־סע געגנטן.

דאס געדעטעניש אויף די ווייץ פעל־דער פון מאניטאבא האט זיך אין פאר־לויף פון די לעצטע צען טעג גלענצנד פארבעסערט. און די אויסזיכטן פאר א גוטער געדעטעניש אין מאניטאבא זיינען זייער גוטע. אבער דער "קראפּ" אין אל־געמיין איבער גאנץ מערב קאנאדע איז אפהייניק פון דעם וועטער אין די קר־מענדיקע צוויי וואָכן צייט.

די ווייץ פעלדער אין מערב מאניטאָ־בא האבן געליטן א גרויסן פארלוסט פון האגל.

דאס געדעטעניש אויף די ווייץ־פעל־דער אין סאסקעטשעוואן איז ווייט ניט אזוי גוט ווי עס האט זיך ארויסגעוויזן אין׳ם אנפאנג זומער. א גרויסער שטח לאנד אין׳ם מוס־דזשא דיסטריקט האט געליטן פון מאנגל אין רעגן, און ארום 60 מייל פון מוס־דזשא אין אלע דיסטריקטן, איז דער ווייץ אָפּגעברענט געווארן פון דער ברענענדיקער היץ וואס עס האט דארטן געהערשט.

דערפאר איז די געדעטעניש גוט אין סאסקעטשעוואן פון דער גרענץ אין מאָ־ניטאבא ביז ארום ערדזשיינע ווי אויך אין דעם בראָדוועי דיסטריקט.

סאסקאטון איז דער צענטער פון א גרויסן שטח וואס פארשפּרעכט א גוטן וויי־דשניט ביז ארום עדמאנטאן. אלע באריכטן פון דער קאנטרי צפון פון סט. אר. זיינען צופרידנשטעלנד. פון סאס־קאטון מזרח ביז דאפין, און מאניטאבא, זיינען די "קראפּס" צופרידנשטעלנד.

פון סוויפט קארענט, נאָרט־וועסט און סאוט־וועסט, זיינען די אויסזיכטן פאר א גוטער געדעטעניש, גלענצענדע. איבער־הויפּט גוט איז דער דיסטריקט ארום דער עמפּרעס ריווער און צו שאנעווען אין׳ם סאוט־וועסט דיסטריקט. פון קינדערסלי ביז ראזטאן זיינען די אויסזיכטן זייער גוטע.

אויף אין אלבערטא איז דער "קראפּ" אין איניקע דיסטריקטן שלעכט. נאָרט־עדמאנטאן און דעם דיסטריקט פון פארט מאקסטעטשעוואן, און נאָרט־וועסט, זיינען די געדעטעניש אויסזיכטן ניט שלעכט. פון פיס ריווער קומען אָן אפּטימיסטישע באריכטן. צווישן עדמאנטאן און קאלגאַ־ר זיינען די אויסזיכטן גאנץ גוט. אונ־טער גינסטיקע וועטער זיינען די אויס־זיכטן פאר א גוטער געדעטעניש אין דער פראווינץ אלבערטא זייער גינסטיקע. אין דרום אלבערטא האבן די ווייץ פעלדער געליטן פון מאנגל אין רעגן.

(::)

ארעסטירט אויף דער קלאגע פאר וועלן כאַ־ניין א מארד

דזשאן באראוסקי, פון 746 סעלקירק עוועניו, וועלכער האט מיט דריי וואָכן צוריק אין אָנפאל פון משוגעת פון היץ, געשאָסן זיין פרוי׳ס האלז מיט א ראזיר־מעסער, און האט נאכדעם גע־מאכט א פארזוך זיך אליין צו דערמאָר־דען, איישניידן זיך אין האלז מיט דעם זעלבן ראזיר־מעסער, איז נעכטן ארויס פון מיסערקארדיא האספיטאל, אבער אויפ׳ן וועג פון שפּיטאל איז ער ארעסטירט געווארן אויף דער קלאגע אין מאכן א פארזוך צו באגיין א מארד.

זיין פרוי, 20 יאר אלט, האט פארלאזט דעם שפּיטאל מיט א וואך צוריק.

(::)

מאכט א "שארט קאט" צום גן-עדן

מייק עוואנטשוק, 49 יאר אלט, האט זיך אָנגעטרונקען מיט לאי און איז גע־שטאָרבן אין דזשענעראל האספיטאל, נאכדעם ווי עס איז דארטן געמאכט גע־וואָרן א פארזוך צו רעטן זיין לעבן.

לויט אן אויספאָרשונג געמאכט פון דער פאליציי, האט זיך ארויסגעוויזן אז דאס איז א זעלבסמארד פאל.

עוואנטשוק, וועלכע האט געוואוינט אין 167 מעקפארלין סטריט, איז געווען אין א גערדיקטער שטימונג אין פארלויף פון די לעצטע עטלאכע טעג און ער האט ווייזט אויס ענדלאך באשלאסן צו נעמען "דעם לייכטערן וועג".

דער וועטער איז די קומענדיקע צוויי וואָכן וועט אנטשיידן דעם שיקזאל פון דער ווייץ געדעטעניש

די אויסזיכטן אויף די פעלדער אין די פרייריי פראווינצן זיינען אין איניקע דיסטריקטן צווייפלהאפט

די אויסזיכטן אויף די תבואה פעלד־ער אין די פרייריי פראווינצן פאר א גוטער געדעטעניש. זיינען אין איניקע דיסטריקטן צווייפלהאפטע. דער מאנגל אויף פייכקייט איז׳ם באדן האט ביז היינט געשטערט דעם וואוקס אין געוויי־סע געגנטן.

דאס געדעטעניש אויף די ווייץ פעל־דער פון מאניטאבא האט זיך אין פאר־לויף פון די לעצטע צען טעג גלענצנד פארבעסערט. און די אויסזיכטן פאר א גוטער געדעטעניש אין מאניטאבא זיינען זייער גוטע. אבער דער "קראפּ" אין אל־געמיין איבער גאנץ מערב קאנאדע איז אפהייניק פון דעם וועטער אין די קר־מענדיקע צוויי וואָכן צייט.

די ווייץ פעלדער אין מערב מאניטאָ־בא האבן געליטן א גרויסן פארלוסט פון האגל.

דאס געדעטעניש אויף די ווייץ־פעל־דער אין סאסקעטשעוואן איז ווייט ניט אזוי גוט ווי עס האט זיך ארויסגעוויזן אין׳ם אנפאנג זומער. א גרויסער שטח לאנד אין׳ם מוס־דזשא דיסטריקט האט געליטן פון מאנגל אין רעגן, און ארום 60 מייל פון מוס־דזשא אין אלע דיסטריקטן, איז דער ווייץ אָפּגעברענט געווארן פון דער ברענענדיקער היץ וואס עס האט דארטן געהערשט.

דערפאר איז די געדעטעניש גוט אין סאסקעטשעוואן פון דער גרענץ אין מאָ־ניטאבא ביז ארום ערדזשיינע ווי אויך אין דעם בראָדוועי דיסטריקט.

סאסקאטון איז דער צענטער פון א גרויסן שטח וואס פארשפּרעכט א גוטן וויי־דשניט ביז ארום עדמאנטאן. אלע באריכטן פון דער קאנטרי צפון פון סט. אר. זיינען צופרידנשטעלנד. פון סאס־קאטון מזרח ביז דאפין, און מאניטאבא, זיינען די "קראפּס" צופרידנשטעלנד.

פון סוויפט קארענט, נאָרט־וועסט און סאוט־וועסט, זיינען די אויסזיכטן פאר א גוטער געדעטעניש, גלענצענדע. איבער־הויפּט גוט איז דער דיסטריקט ארום דער עמפּרעס ריווער און צו שאנעווען אין׳ם סאוט־וועסט דיסטריקט. פון קינדערסלי ביז ראזטאן זיינען די אויסזיכטן זייער גוטע.

אויף אין אלבערטא איז דער "קראפּ" אין איניקע דיסטריקטן שלעכט. נאָרט־עדמאנטאן און דעם דיסטריקט פון פארט מאקסטעטשעוואן, און נאָרט־וועסט, זיינען די געדעטעניש אויסזיכטן ניט שלעכט. פון פיס ריווער קומען אָן אפּטימיסטישע באריכטן. צווישן עדמאנטאן און קאלגאַ־ר זיינען די אויסזיכטן גאנץ גוט. אונ־טער גינסטיקע וועטער זיינען די אויס־זיכטן פאר א גוטער געדעטעניש אין דער פראווינץ אלבערטא זייער גינסטיקע. אין דרום אלבערטא האבן די ווייץ פעלדער געליטן פון מאנגל אין רעגן.

(::)

ארעסטירט אויף דער קלאגע פאר וועלן כאַ־ניין א מארד

דזשאן באראוסקי, פון 746 סעלקירק עוועניו, וועלכער האט מיט דריי וואָכן צוריק אין אָנפאל פון משוגעת פון היץ, געשאָסן זיין פרוי׳ס האלז מיט א ראזיר־מעסער, און האט נאכדעם גע־מאכט א פארזוך זיך אליין צו דערמאָר־דען, איישניידן זיך אין האלז מיט דעם זעלבן ראזיר־מעסער, איז נעכטן ארויס פון מיסערקארדיא האספיטאל, אבער אויפ׳ן וועג פון שפּיטאל איז ער ארעסטירט געווארן אויף דער קלאגע אין מאכן א פארזוך צו באגיין א מארד.

זיין פרוי, 20 יאר אלט, האט פארלאזט דעם שפּיטאל מיט א וואך צוריק.

(::)

מאכט א "שארט קאט" צום גן-עדן

מייק עוואנטשוק, 49 יאר אלט, האט זיך אָנגעטרונקען מיט לאי און איז גע־שטאָרבן אין דזשענעראל האספיטאל, נאכדעם ווי עס איז דארטן געמאכט גע־וואָרן א פארזוך צו רעטן זיין לעבן.

לויט אן אויספאָרשונג געמאכט פון דער פאליציי, האט זיך ארויסגעוויזן אז דאס איז א זעלבסמארד פאל.

עוואנטשוק, וועלכע האט געוואוינט אין 167 מעקפארלין סטריט, איז געווען אין א גערדיקטער שטימונג אין פארלויף פון די לעצטע עטלאכע טעג און ער האט ווייט אויס ענדלאך באשלאסן צו נעמען "דעם לייכטערן וועג".

"אדוועגס פאָלס" אָפן דאָנערשטאָג

אטאווא, יולי 22. — די ערשטע שטי־מען אין די פעדעראלע פארלאמענט וואָלן, וואס וועלן פארקומען מאנטאג דעם 28טן יולי, וועלן אָפּגעגעבן ווערן היינטיקן דאָ־נערשטאג, ווען עס וועלן דערעפנט ווערן די "אדוועגס פאָלס" פאר אייזנבאן אר־בעטער טראוולערס און מאטאָרס.

נאָמינאציעס זיינען נעכטן אנגענומען געווארן אין 171 באצירקן. לעצטן מאָ־טאג זיינען נאָמינירט געווארן קאנדידאטן אין 70 דיווזיעס.

די נעכטיקע נאָמינאציע פארענדיקט דעם באלאנס וואס אין נוטיק פאר דעם פארלאמענט מיטגלידערשאפט בעדארף. 245.

(פון די 171 באצירקן, קערן זיך צוריק פיר פון זיי, צו צוויי מיטגלידער יעדער).

אידישע דעפּוטאטן אין רומעניע האָבן פיר-שטונדיקע קאָנפערענץ מיט אינערן מיניסטער

בוקארעסט, יולי 22 (איטא). — א דעלעגאציע פון אידישע דעפּוטאטן אין רומעניע האט אָפּגעהאלטן א פיר־שטונ־דיק קאָנפערענץ מיט דעם רומענישן אי־נערן מיניסטער וואידא, און האבן אים ארומגערעדט די לאגע אין צווישן־ראָ־יאטן, וואס זייען אָן אין פארשיידענע שטעט אין בוקאָווינע. די אידישע דעלע־גאציע, וואס איז באשטאנען פון סענאָ־טאר עבנער און די דעפּוטאטן יוסף פי־שער, לאנדוי און דר. מארטאָן, האט געפאָדערט פון מיניסטער, אז אלע שול־דיקע אין די ראיאָטן זאָלן שטרייבן באַ־שטראפט ווערן, און אז די רעגירונג זאָל באלד אָנגעמען אלע צייטיקע מיטלען, אז אומרוען זאָלן זיך ניט איבער׳חזר׳ן אין דער צוקונפט.

דער אינערן מיניסטער האט צוגעזאגט דער אידישער דעלעגאציע צו באשטראפן די שולדיקע אין די ראיאָטן און זיי אי־בערצוגעבן אין די הענט פון געריכט.

דער אידישער פארלאמענט קלוב האט צוזאמענגערופן א קאָנפערענץ פון אלע אידישע אָרגאניזאציעס־אויף מיטוואָך, דעם 23טן יולי אין׳ם בוקארעסט, וואו עס וועט ארומגערעדט ווערן די לאגע, אין צוזאמענהאנג מיט די לעצטע אנטיסעמי־טישע אויסברוכן אין די פארשיידענע שטעט פון רומעניע.

"האָלסייל" גנב קריגט א "האָלסייל" טורמע טערמין פאר "האָלסייל" גנבה

"דיין לעצטער טערמין אין טורמע האט דיר ווייזט אויס, זייער ווייניק גוטס גע־טאָן, אבער ווייניקסטנס האט־עס באַ־שיצט די געזעלשאפט", — האט געזאגט מאגיסטראט ר. ב. גרעהעם אין שטאָטיקן פאליציי געריכט, ווען ער האט נעכטן פארשיקט, ארנאלד פאולין, א געברויכער פון שעדלאכע דראגס, צו דריי יאר אין דער פעניטענשערי, ווען ער איז אנגע־קלאגט געווארן אויף דריי קלאגעס פאר גנבה.

פאולין, וועלכער האט א לייגענען פאַ־ליציי רעקארד, איז אנגעקלאגט געווארן פאר גנב׳ענען א פעקל קליידער פון דער "וועסטערן קיינג מאנופעקטשורינג קאָמ־פּאני". אין 1927 איז ער פאר׳משפט גע־ווארן צו צוויי יאר טורמע פאר גנבה און אין פעברואר מאנאט פון היינטיקן יאר איז ער־פארשיקט געווארן אויף א קורצן טערמין אויף אן ענלאכער קלאגע.

לויט דער פאליציי, באנוצט זיך פאולין מיט שעדלאכע דראגס.

ארנאלד פאולין האט פיינט האנדלען מיט סענטן. זיין באַרוף איז "גרויסע גע־שעפטן", אבער ער גיט זיך אָפּ ספּעציעל מיט "האָלסייל גנבה". אויף וויפיל ער איז באוואוסט אלס גנב, טוט ער דאס נאָר אויפ׳ן האָלסייל שטייגער. ער גנב׳עט זיך אריין אין האָלסייל און ער פעקלט זיך אריין פון דארט מיט זיין "האָלסייל סטאק". דער איינציקער חסרון אין זיין "ביזנעס", איז וואס ער איז א גרויסער שלימ־מזל. ער ווערט יעדן מאָל געכאפּט און ער באצאָלט דעם פריין.

שרעקלאכע ראיאָטן ברעכן אויס אין עגיפּטן

700 ארעסטירט אין פארלויף פון טאָג. — 5 טויט אין קאאירא, אנדערע פינף אין פארט סאיד. — אומרוען פאראורזאכט פון קלאגען וועגן א רעוואָלוציע.

קאאירא, עגיפּטן, יולי 21. — די אומ־רוען האבן ערשטנס אויסגעבראָכן אין קאאירא ווען א באנדע יונגעלייט האבן אנ־געהויבן ווארפן שטיינער אויף דער פאָ־ליציי און אויף די סטריט קארס, אויסגע־וואַרצלט ביימער, ארונטערגעוואָרפן נאָכן לאָמפּן און אנגעצונדן דעם באפרייטן גאז, זיי האבן אנגעוואָרפן די ביימער אויף די ברענענדיקע גאז דערן און אויך אנגעצונדן א רעגירונגס גאַראַזש.

דריי אייראָפּייער וועלכע זיינען פאר־ביינגעגאנגען דעם אריסטאָקראטישן מאָכ־מער אלי קלוב זיינען באמבארדירט געווארן מיט שטיינער און ארומגערינגלט געווארן פון א ווילדן המון. די פאליציי איז מיט 20 מינוט שפּעטער אנגעקומען און באַ־פרייט די אייראָפּייער. אין פיל דיסטריק־טען זיינען די פאָליציסטן אריין אין די היימען און אַרעסטירט די פארדעכטיקטע.

אין אן אָפּעגער דערקלערונג צו דער באפעלקערונג, האט דער אינערן מיניס־טער אנאָנסירט אז אזוי ווי עס גייען ארום קלאגענען, אז עס ווערן געפאלאנט אומרוען איבער׳ן לאנד, האט ער אנגענומען זייער ערנסטיגע מיטלען צו קאָנטראָלירן די לאָ־גע. א דאנק דער דאזיקער דערקלערונג, איז איבעראל געווען רואיק חוץ אין קאָ־ראָ, פאר טסאיד אין סועז. אין דער דער־קלערונג ווערט ווייטער געזאגט אז:

700 ארעסטירט אין פארלויף פון טאָג. אין דער אינערן פינף אין פארט סאיד. פון קלאגען וועגן א רעוואָלוציע.

דרייפאכער מאָרד ארום שיקאגאָ

שיקאגאָ, יולי 22. — טשארלס א. אנ־דערסאָן, א גוט באקאנטער פארמער, זיין פרוי און זייער אכצן יאריקער זון, זיי־נען דערמאָרדעט געווארן מיט א האק אין זייער פארם־היים ארום לייק דזשענעווא און דאס הויז איז אונטערגעצונדן געווא־רן, וואַרשיינלאך מיט דעם צוועק צו פארדעקן דעם מאָרד. די ארומיקע שכנים האבן באצייטנס דערזעען די שריפה און זיי האט זיך איינגעגעבן צו רעטן דאס הויז.

אריינרעכנענדיק זיך אין דער ברענענ־דער הויז מיט דער הילף פון טשארלס לארסאָן, א ברודער פון מרס. אנדערסאָן, האבן די ארומיקע פארמערס געפונען דעם קערפּער פון אנדערסאָן, 55 יאר אלט, מיט א עצראקטן קאָפּ און קערפּער.

אין א צווייטן צימער איז געלעגן ווילים, זייער זון, א דערמאָרדערטער, און אויפ׳ן דיל פון א דרינען צימער איז געלעגן א דערמאָרדעטע מרס. אנדערסאָן. די מאָר־דאער פון די בעטן פון אנדערסאָן מיט זיין זון האבן געברענט, וואס זיינען אב־זיכטלאך אונטערגעצונדן געווארן.

די אנדערסאָן פאמיליע האט געוואוינט אויף דער פארם צען יאר צייט, און די שכנ׳ישע פארמערס ווייסן ניט אז זיי זאָר־לען האבן געהאט וועלכע עס איז שונאים. דער ראדיקער פארזוך מאכט נאָר שווערער צו געפינען א שפור צו די מערדער.

די ליבעראלן האבן ארויסגעשטעלט מיט גוט.

"האָלסייל" גנב קריגט א "האָלסייל" טורמע טערמין פאר "האָלסייל" גנבה

"דיין לעצטער טערמין אין טורמע האט דיר ווייזט אויס, זייער ווייניק גוטס גע־טאָן, אבער ווייניקסטנס האט־עס באַ־שיצט די געזעלשאפט", — האט געזאגט מאגיסטראט ר. ב. גרעהעם אין שטאָטיקן פאליציי געריכט, ווען ער האט נעכטן פארשיקט, ארנאלד פאולין, א געברויכער פון שעדלאכע דראגס, צו דריי יאר אין דער פעניטענשערי, ווען ער איז אנגע־קלאגט געווארן אויף דריי קלאגעס פאר גנבה.

פאולין, וועלכער האט א לייגענען פאַ־ליציי רעקארד, איז אנגעקלאגט געווארן פאר גנב׳ענען א פעקל קליידער פון דער "וועסטערן קיינג מאנופעקטשורינג קאָמ־פּאני". אין 1927 איז ער פאר׳משפט גע־ווארן צו צוויי יאר טורמע פאר גנבה און אין פעברואר מאנאט פון היינטיקן יאר איז ער־פארשיקט געווארן אויף א קורצן טערמין אויף אן ענלאכער קלאגע.

לויט דער פאליציי, באנוצט זיך פאולין מיט שעדלאכע דראגס.

ארנאלד פאולין האט פיינט האנדלען מיט סענטן. זיין באַרוף איז "גרויסע גע־שעפטן", אבער ער גיט זיך אָפּ ספּעציעל מיט "האָלסייל גנבה". אויף וויפיל ער איז באוואוסט אלס גנב, טוט ער דאס נאָר אויפ׳ן האָלסייל שטייגער. ער גנב׳עט זיך אריין אין האָלסייל און ער פעקלט זיך אריין פון דארט מיט זיין "האָלסייל סטאק". דער איינציקער חסרון אין זיין "ביזנעס", איז וואס ער איז א גרויסער שלימ־מזל. ער ווערט יעדן מאָל געכאפּט און ער באצאָלט דעם פריין.

רעגירונג פון פערו לייקנט אָפּי־ציעל אז עס זיינען אָנגעגאנגען פארהאנדלונגען וועגן קאָלאָני־זירן דארטן אידן

וואשינגטאָן, יולי 22 (איטא). — די רעגירונג פון פערו האט איצט אָפּיציעל און ענטשלטיק אָפּגעלייקנט אלע ידיעות, וואס עס האבן זיך לעצטנס פארשפּרייט וועגן דעם, אז עס זיינען מיט איר גע־פירט געווארן פארהאנדלונגען וועגן קאָ־לאָניזירן אידן אויף לאנד אין פערו. די דאזיקע אָפּלייקענונג איז געמאכט געווא־רן דורך דעם היגן אמבאסאדאר פון פע־רו צו דער "אידישער טעלעגראפן אגענ־טור".

די אמבאסאדער האט אין איר מיטטייי־לונג דערקלערט, אז זי האט דערהאלטן א ברוין פון דעם מיניסטער פון עפנטלאכע ארבעטן אין פערו, אין וועלכן עס ווערט געזאגט, אז עס איז ניטא קיין שום אמת אין די באריכטן וועגן דעם, אז עס זאָל האבן פארגעקומען פארהאנדלונגען אין דייטשלאנד וועגן קאָלאָניזירן אידן אין פערו.

די באריכטן וועגן דעם דאזיקן קאָלאָ־ניזאציע פּלאן, וואס האבן אָנגעפאנגען צו דערשיינען אין חודש מאי, האבן געזאגט אז די רעגירונג פון פערו איז גרייט אנצו־באטן א שטח פאר אויסשליפלאכער אידי־שער קאָלאָניזאציע.

(::)

דערפאָלג פון אידישער נאציאָ־נאלער היים היינגט אָפּ פון קאָ־אָפּעראציע צווישן אידן און ענגלישער רגירונג

לאנדאן, יולי 22 (איטא). — "דער דערפאָלג פון דער אידישער נאציאָנאלער היים היינגט אָפּ פון קאָ־אָפּעראציע צווישן אידן און ענגלישער רגירונג אין דער ענגלישער רעגירונג. קיין שום זאך שטערט ניט אזוי די קאָ־אָפּעראציע ווי דאס שטענדיקע האלטן אן אָנגעראדענעם רעוואָלווער אנטקעגן דעם קאָפּ פון דער ענגלישער רעגירונג", — ווערט דערקלערט אין אן ערטיקעל פון דער היינטיקער אויסגאבע פון דעם ענג־לישן זשורנאל "ניער איסט ענד אינדיא", וואס איז דער האלב אָפיציעלער אָרגאן פון דער ענגלישער רעגירונג.

"אויב די אידן וואלטן אָנגעווענדעט די איצטיקע מאקטיק לגבי ענגלאנד אין יאר 1917, דאן וואלט ניט געווען קיין באל־פור דעקלעראציע" — שרייבט די "ניער איסט ענד אינדיא", אבער די אידן דייט־קען ווען עס איז זיך צוריקקערן צום שכל חישב, איז איצט די פאסנדע צייט דער־פאר, ווארים די אומשטענדן צווינגען, אז די אידן זאָלן איצט מאכן א חשבון אין פאלעסטינע אין די אינטערעסן פון דער אידיש נאציאָנאלער היים".

דער וועטער

זון אויפגאנג — 4.42
זון אונטערגאנג — 8.25

THE ISRAELITE PRESS
The only Jewish Newspaper of Western Canada.
אידישע ווארט
Office and Place of Business: New Israelite Press Bldg., 165 Selkirk Ave. East
Published daily except Saturday and Sunday
ENTERED AS SECOND-CLASS MAIL MATTER AT OTTAWA
Subscription: $6.00 per year.
Est. 1910 Phones: 55 409—52 213
Winnipeg — Manitoba

קאנסטרוקטיווע הילף פאר די ארבעטסלאזע

זייט פרעמיער קינג האט אין וויניפעג לעצטע וואך אנאנסירט אז זיין רעגירונג איז גרייט-צו ביישטייערן איין דאלאר פאר יעדן דאלאר וואס א פראווינציעלע רעגירונג אדער מוניציפאליטעט וועט באשטימען פאר הילף פאר די ארבעטסלאזע, האבן זיך די מערב קאנאדער פראווינציעלע רעגירונגען און שטאט-פארוואלטער גענומען צו דער ארבעט.

אין וויניפעג איז פארגעקומען א קאנפערענץ צווישן דעם מעיאר פון וויניפעג און פארשטייער פון סט. באניפעס, אויסצוארבעטן פלענער פאר שאפן ארבעטס-מעגלאכקייטן פאר די וואס גייען ארום אן ארבעט. און זיי האבן אין פרינציפ באשלאסן צו אונטערנעמען די בויאונג פון בריקן, קאנאלן אין א. וו. מיט דער הילף פון דער פעדעראלער רעגירונג.

לעצטן דאנערשטאג איז אויך אין רעדזשיינע פארגעקומען א באראטונגס קאנפערענץ פון פארטרעטער פון דריי מערב קאנאדער פראווינציעלע רעגירונגען: בריטיש קאלומביא, אלבערטא און סאסקאטשעוואן, צו באטראכטן די פראגע פון ארבעטסלאזיקייט און זוכן מיטלען ווי אזוי צו האנדלען צו פארגרינגערן די לאגע קומענדיקן ווינטער. די קאנפערענץ האט ניט ארויסגעגעבן קיין אפיציעלן באריכט. אבער פרעמיער בראונלי פון אלבערטא, האט אפיציעל דערקלערט, אז די באראטונגען האבן זיך באגרעניצט הויפטזעכלאך אויף דעם. וואס יעדע פראווינץ האט באריכטעט וועגן אירע דערפארונגען פון לעצטן יאר און האט געשילדערט די מעגלאכקייטן פאר דער צוקונפט. דער פרעמיער האט אבער אונטערשטראכן דעם פאלגנדיקן וויכטיקן פאקט:

"דער געפיל פון די אנוועזנדע איז געווען אז ווי ווייט מעגלאך זאל מען אננעמען מיטלען צו באזארגן די מענשן מיט ארבעט, און ניט געבן זיי דירעקטע הילף".

און אזוי דארף זיין. דירעקטע הילף פירט צו דעמאראליזאציע. מענשן פארלירן זייער מוט, זייער זעלבסט-צוטרוי און זעלבסט-אכטונג, און דאס פירט צו אומצופרידנהייט, אומרו און א. וו. אלע באאבאכטער, אלע פארשער, פאליטיקער און עקאנאמיסטן זאגן אונז אז מיר מאכן איצט דורך איינע פון יעדע פעריאדישע קריזיסן, וואס איז דער נאטירלאכער רעזולטאט פון צו פיל אנשטרייגונג — אן רעכענונג — אויף א געוויסן וועג. איינער פון די דאזיקע פארשער און סטאטיסטיקער דערווייזט מיט ציפערן, אז פאר די לעצטע פופציק יאר, האבן זיך אזעלכע קריזיסן ווידערהאלט עטלאכע מאל און אז יעדעס מאל האט עס גענומען אן ערך פון צוועלף ביז אכצן מאנאטן איידער די געזעלשאפט איז ווידער געקומען צו זיך, און די לאגע האט זיך נארמאליזירט.

וואס דאס מיינט, אז די ארבעטסלאזיקייט איז ניט מער ווי א צייטווייליקער פענאמען און דערפאר מוזן די רעגירונגען אננעמען מיטלען וועלכע זאלן העלפן דעם צייטווייליקן ארבעטסלאזן. די רעגירונג וואס רעכנט זיך ניט בלויז מיט דעם היינט, נאר מוז באזארגן די צוקונפט איז די איינציקע ארגאניזאציע וועלכע קאן זיך אונטערנעמען צו באזארגן דעם ארבעטסלאזן מיט ארבעט. ניט דערפאר וואס זי איז פאראנטווארטלאך פאר זיין צושטאנד, נאר ווייל א רעגירונג קאן אונטערנעמען, פונקט אין אזעלכע צייטן, אזעלכע ארבעטן, וואס קאנען זיין מער נוצלאך פאר די קומענדיקע יארן ווי איצט. קאנאדע איז פארהעלטנסמעסיק א ניי און א יונג לאנד. איר היינטיקע רייכקייט און פראספעריטעט האט זי צו פארדאנקען די ווייט-בליקנדיקע מוטיקע שטאטסלייט אירע וועלכע האבן, א דאנק דעם אדער אן אנדערן מאטיוו, אונטערגענומען און דורכגעפירט אזעלכע גרויסע אונטערנעמונגען ווי די אייזנבאן ליניעס, רעגירונגס אנשטאלטן, שאסייען און א. וו. די טרייבקראפט איז דאמאלסט געווען פערזענלאכער געווינס אדער פאליטישע אמביציעס. היינט איז די טרייב קראפט: נויט און גלויבן אין קאנאדעס צוקונפט, קאנאדע האט נאך ניט דערגרייכט איר מאקסימום פון אנטוויקלונג. זי איז נאך ווייט צו רייך און צו גרויס און איר באפעלקערונג פיל צו קליין, צו בלייבן שטיין. אירע פירער מוזן ווייטער צוגרייטן דעם באדן פאר א גרעסערע אנטוויקלונג: נאך אייזנבאנען און שאסייען און בריקן און קאנאלן פאר די צוקונפטיקע דורות. קאנאדע האט א גרויס פארמעגן, און א פעסטן קרעדיט: זי קאן אויסנוצן ביידע פאר דעם וואוילזיין פאר אירע איצטיקע בירגער, באזארגנדיק זיי מיט ארבעט וואס וועט דינען אונזערע קינדער און די קומענדיקע מיליאנען נייע אימיגראנטן.

מערב קאנאדער ציוניסטן טוען זייער פליכט

דער האלב-יערלאכער באריכט פון דער קאנאדער ציוניסטישער ארגאניזאציע, וועלכער איז לעצטנס פארעפנטלאכט געווארן איז א מערקווירדיקער דאקומענט. ער דערווייזט אז די קאנאדער ציוניסטן זיינען אמת איבערגעבן צו זייער אידעאל, און אז זיי רעכענען זיך ניט מיט קיינע שטערונקען אדער אומשטענדן, ווען ס׳איז א פראגע צו שטיצן די באוועגונג.

דער באריכט ציינט אז אין פארלויף פון די לעצטע זעקס מאנאטן — פון 1טן יאנואר ביז 30טן יוני, איז דער אלגעמיינער איינקונפט געווען: פאר קרן-היסוד, $88,580; נאציאנאל-פאנד, $10,892; הדסה, $14,445; אלגעמיינער פאנד, $7,973 — צוזאמען $121,890 אדער, מיט זיבן טויזנט דאלאר מער ווי פאר די ערשטע זעקס מאנאטן פון לעצטן יאר.

אונטערשרייבנדיק דעם דאזיקן פאקט, שרייבט רבי זלאטניק, סעקרעטאר פון דער ציוניסטישער ארגאניזאציע פון קאנאדע:

"מיר שטעלן אייך צו דעם דאזיקן באריכט מיט שטאלץ און מיט פרייד. די לעצטע זעקס מאנאטן זיינען געווען אויסערגעוויינלאך שווערע, אבער די קאנאדער ציוניסטן האבן ווידער דערוויזן — אויב דאס איז בכלל געווען נויטיק — ווי שטארק איבערגעבן זיי זיינען צו אונזער גרויסן נאציאנאלן אידעאל — און די קאנאדער אידן האבן נאך אמאל דערוויזן זייער לאיאלער בריטהארציקייט און זייער גרייטקייט פאר קרבנות — אין א צייט פון אויסערגעוויינלאכן פינאנציעלן קריזיס".

גאנץ שיין! מיר שטימען איין מיט רבי זלאטניק אז די ציוניסטישע ארבעטער און די קאנאדער אידן בכלל פארדינען אונזער אנערקענונג.

באזונדערס דארפן מיר גראטולירן די מערב קאנאדער אידן. ס׳איז אן אנערקענטער פאקט אז די לאגע אין מערב קאנאדע איז ערגער ווי אין מזרח. די ארבעטסלאזיקייט איז גרעסער, די פארמערס ליידן דורך דעם וואס א גרויסער פראצענט פונ׳ם ווייץ איז נאך ניט פארקויפט געווארן — און די פרייזן זיינען געפאלן אזוי נידעריק! און דאך האבן די מערב קאנאדער אידן בייגעשטייערט, פער קאפ, מער ווי די פון מזרח.

אבער ווי צופרידנשטעלנד דער אויבנדערמאנטער באריכט זאל ניט זיין, בלייבט פאר דער ציוניסטישער ארגאניזאציע נאך א שווערערע אויפגאבע: זען אז קאנאדער אידן זאלן אויסהאלטן זייער פראבע פאר׳ן צווייטן טייל פון יאר.

וואס אמבאלאנגט מערב קאנאדע, גלויבן מיר אז די אידן דא וועלן טאן זייער פליכט. די באריכטן וואס קומען אן פון ה׳ איזראעלס, סעקרעטאר פון דער ציוניסטישער ביורא פון וויניפעג, דערווייזן אז די אידן וואס ער באזוכט האבן א געניטן באגריף וועגן דער לאגע אין ארץ-ישראל און באציען זיך צו איר מיט דער געהעריקער ערנסטקייט. כמעט קיין אייניציקער איד זאגט זיך ניט אפ — אלע טראגן צו וויפל זיי קאנען.

איין זאך נאר איז צום באדויערן: אלע — אפילו די איבערגעבנסטע ציוניסטן ווארטן מען זאל זיי באזוכן, קומען ביי זיי מאנען. זיי פארגעסן אז די מערב קאנאדער ישובים זיינען אזוי ווייט צעשפרייט — און עס קאסט אזוי פיל געלט און מי און צייט יעדן איינעם צו באזוכן.

וויפל געלט זיי וואלטן געקאנט איינשפארן דער ארגאניזאציע ווען זיי ווארטן ניט מען זאל זיי צושיקן יעדן אנדערן באזונדער א שליח!

אנגעוויקלטע פראבלעמען פון עסטרייכישן אידנטום

(ספעציעל פאר "דאס אידישע ווארט")

פון אונזער ארץ-ישראל מיטארבעטער

פון מ. א. טענענבלאט

אפשר איז ניט ריכטיק איבערהויפט צו ריידן איבער אן אלגעמיינעם עסטרייכישן אידנטום, וואו עס שרייבט זיך למשל איבער א רומעניש, פוילישן אדער אונגארישן אידנטום. אין די אלע לענדער וואוהין אידן זיינען פארשפרייט, לעבן זיי, אין מער ווייניקער קאמפאקטע מאסן אין די שטעט און שטעטלעך אין די דערפער. דאגעגן איז די אידישע באפעלקערונג פון עסטרייך קאנצענטרירט בעיקר אין דער הויפטשטאט ווין אליין, בשעת אין דער גאנצער בונדעס-רעפובליק איז די צאל אידן א פארשווינדנער קליינער טייל פון דער אלגעמיינער באפעלקערונג. די העכער צוויי הונדערט טויזנט אידן פון ווין (בערך 11 פראצענט פון דער אלגעמיינער באפעלקערונג) זיינען דער איינגטלאכער אידישער קיבוץ פון גאנצן לאנד. מחמת אין די איבעריקע שטעט און ישובים פון עסטרייך לעבן בסך הכל אן ערך פון צוואנציק טויזנט אידן פאנאנדערגעווארפן און צעשפרייט אין קליינע קהלות אדער עטלאכע מקומות אין קרייז בילדן צוזאמען א שוואכע, ווינציקע קהלה. דארום איז פאקטיש ריכטיקער צו ריידן בלויז איבער א ווינער אידנטום. ווייל דאס איז דער ווירקלאכער אידישער קיבוץ אין עסטרייך.

די דאזיקע פעסטשטעלונג איז וויכטיק צו דער פארשטענדניש פון אידישע פראגן אין עסטרייך. ניט אלע פראבלעמען האבן א לעבעדיקן שייכות צו דער גאנצער אידישער באפעלקערונג פון לאנד. בשותפות האט דער גאנצער אידישער קיבוץ אין עסטרייך בלויז אינווייניקסטע קהלה-פראגען: רעליגיע, דערציאונג, צדקה און פארטיידיקונג פון דער אידישער גלייכבארעכטיקונג אנטקעגן אנטיסעמיטיזם. אבער דאס ווינער אידנטום אלס מאסן-קיבוץ האט אויך נאכ׳ן פאנאנדערפאלן פון דער גרויסער עסטרייכיש-אונגארישער מאנארכיע געפרואווט פירן אן איינגן אידיש לעבען אויף א ברייטערן פאליטישן און סאציאלן שטייגער. דערפון זיינען ארויסגעוואקסן פראבלעמען און אינטערעסן, וואס האבן ניט קיין דירעקטן שייכות מיט די איבעריקע קליינע אידישע קיבוצים. אין אנדערע שטעט פון דער רעפובליק, סיידן נאך ארץ-ישראל וואס איז אויך א בשותפות׳דיקער אינטערעס פון דער גאנצער אידישער באפעלקערונג.

און דער מאסנהאפטער אידישער קיבוץ פון ווין האט אויך נאכ׳ן וועלט-קריג גענומען אויף זיך די פירונג פון א סעפעראטער אידישער פאליטיק, ספעציעל די ווינער ציוניסטן האבן געוואלט ווייטער פירן א אידיש-נאציאנאלע פאליטיק, ווי מען האט זי געפירט פאר׳ן קריג אין אלטן גרויסן עסטרייך מיט די מאסנהאפטע אידישע קיבוצים אין גאליציען און בוקאווינע. אין קעגנזאץ צו די אידישע געמיינשאפטן אין מערב אייראפע, ווי למשל דייטשלאנד, פראנקרייך א. א. וו., האבן די עסטרייכישע ציוניסטן איבערגענומען אויך פאליטיש א וויכטיק שטיק ירושה פון מזרח אייראפייאישן אידנטום און געפרובירט קאנסטיטואירן דאס ווינער אידנטום אלס אידישע מינאריטעט אויף נאציאנאל אידישן באזיס. אין די ערשטע נאך קריגס-יארן, וועלכע זיינען געווען אויסגעפילט מיט ציוניסטישע נצחונות און מיט מאסנהאפטער נאציאנאל אידישער באגייסטערונג האבן די דאזיקע באשטרעבונגען געגעבן האפענונגען און אויך מעגלאכקייטן אויף דערפאלג. עס האט זיך דאמאלט איינגעגעבן ארייננצובריינגען אידיש-נאציאנאלע דעפוטאטן אין עסטרייכישען פארלאמענט, און ווינער לאנד-טאג און אין דער הויפט-שטאטישער רעפרעזענטאנץ פון ווין. פון די וויכטיקסטע עסטרייכישע געזעצגעבנדע קערפערשאפטן האט זיך געהערט קלאר און שטאלץ אויך די שטים פון דער נאציאנאל-אידישער מינדערהייט.

דאן זיינען געקומען די מפלות ביי די ווייטערע וואל-פעריאדן. פון רעכטס און לינקס האט זיך געשטארקט די אידישע אסימילאציע און אויך דער ציוניסטישער און אידיש-נאציאנאלער פראנט איז דורך אינווייניקסטע מחלוקת שוואכער און קלענער געווארן. דערצו איז געקומען די עסטרייכישע ספעציאליטעט פון דער ווינער סאציאל-דעמאקראטיע ארייננצונעמען אין עקאנאמישע פאזיציעס פון דער ווינער שטאט-פארוואלטונג נאר ארגאניזירטע סאציאל-דעמאקראטן, שאפנדיק דורך דעם פאליטישע מאראנען אויך צווישן דער ניט סאציאליסטישער באפעלקערונג. ספעציעל ביי א גרויסן טייל פון אידן, וועלכע הייגען אין דער לופט אן יעדן עקאנאמישן באזיס. אויך גרויסע טיילן פון דער ציוניסטישער מאסע און אפילו פון דער באַרופלאכער אינטעליגענץ, ווי דאקטוירים, אינזשעניירן האבן צוליב פרנסה געמוזט ארייננטרעטן אין דער סאציאל-דעמאקראטישער פארטיי-ארגאניזאציע. עס הייסט, אז אין איינצלנע ציוניסטישע שטעטסעקציעס פון ווין, איז מער ווי די העלפט ציוניסטן גלייכצייטיק אויך סאציאל דעמאקראטיש ארגאניזירט. ארומטראגנדיק אין יעדער קעשענע אן אנדער פארטיי-לעגיטימאציע.

דאס מערקווירדיקסטע אין דעם דאזיקן פראצעס איז, וואס די דאזיקע טאפל-ארגאניזירטע ווילן דוקא פארבלייבן אין דער אלגעמיינער — בעיקר בירגערלאכער — ציוניסטישער ארגאניזאציע, הגם די איינציקע לאגיק פון א בשותפות׳דיקער ציוניסטיש-סאציאליסטישער אידעאלאגיע וואלט געדארפט זיין ארייננטרעטן אלס מיטגלידער צו די פועלי-ציון אדער כאטש צו דער "התאחדות". דאס פאסט זיי אבער ניט, ווייל על פי רוב זיינען זיי ניט און האלטן זיך אויך ניט פאר פראלעטאריער, ביי פילע איז די ציוניסטישע לעגיטימאציע בלויז א פרנסה-ליצענץ. אבער פאקטיש איז דער עסטרייכישער ציוניזם נאציאנאל פאליטיש דורך דעם פולקאם פאראליזירט, מחמת עס איז אוממעגלאך זיך איינצואָרדענען אין דער דיסציפלין פון צוויי אזוי גרונד-פארשיידענע פאליטישע ארגאניזאציעס. די ציוניסטישע ארגאניזאציע איז דערווייל נאך א אידיש נאציאנאלע אויך בנוגע גלות פאליטיק, בשעת די עסטרייכישע סאציאל-דעמאקראטיע איז לויט איר כאראקטער און לויט פראגראם א דייטשע און אינטערנאציאנאלע סאציאליסטישע צוגליכן. דערצו נאך קעגן נאציאנאל-אידנטום און אפט אויך אנטי-ציוניסטיש.

קומען דערפון טאקע ארויס ניט בלויז מאראלישע און נאציאנאלע קאנפליקטן, נאר אויך פאליטישע סאציאלע און עקאנאמישע, אזוי ווי דער אין ווין אפיציעל הערשנדער סאציאליזם האט צו פארגעבן פרנסות און דער ציוניזם האט אין עסטרייך אליין גאר ניט וואס צו פארקויפן (ניט קיין עקאנאמישע און ניט קיין סאציאלע פאזיציעס). ווערן טאקע די לעכער אין די שורות פון עסטרייכישן ציוניזם פון יאר צו יאר גרעסער. די ציוניסטישע פארטיי אליין ווערט כסדר קלענער און די דעמאראליזאציע גרעסער. אפילו צווישן די ציוניסטישע מאנדאטארן אין ווינער קהלה-פארשטאנד און זאגאר צווישן די מיטגלידער פון ציוניסטישן לאנדעסקאמיטעט גופא געפינען זיך שוין גלייכצייטיק ארגאניזירטע סאציאליסטן. אלע אלטע באשלוסן און לאנגיאריקע פרינציפן פון דער אלגעמיינער עסטרייכישער ציוניסטישער ארגאניזאציע זיינען בפירוש דאגעגן, אבער דאס איינגארטיקע ווינער לעבען און די פאליטישע אנטוויקלונג פון די לעצטע 5 יאר האבן איבערגעקערט און פאקטיש בטל געמאכט אלע אלטע פרינציפען מיט דער טראדיציאנעלער טאקטיק צוזאמען.

איז אט די פראגע טאקע געווארן דער אנגעוויקלסטער פראבלעם פון עסטרייכישן ציוניזם. מעגלאך, אז ביי א ווייטערער אנטוויקלונג אויף דעם זעלבן שליאך, וואלט אויך דאס עסטרייכישע אידנטום זיך אנגעשלאסן אן דעם פראצעס פון די מערב לענדער. די אידן וועלן ארייננטרעטן אין די פארשיידענע אלגעמיינע (ניט-אידישע) פאליטישע פארטייען, וואו זיי וועלן זיצן און פארטיידיקן זייערע בירגערלאכע רעכט. בשעת די ציוניסטישע ארגאניזאציע וועט זיך פארנעמען בלויז מיט ארץ-ישראל ארבעט און מיט קהלה פראגן. דאס קען ניט געשעען דורך קיין פלוצלומדיקן שפרונג אין דעם תהום אריין. דערווייל האט עסטרייך נאך ניט קיין ליבעראלע אדער דעמאקראטישע פאליטישע פארטיי, וואס זאל זיין פריי פון אנטיסעמיטיזם און וואו אידן זאלן קענען ארייננטרעטן אלס גלייכבארעכטיקטע בירגער. סיי די קריסטלאך-סאציאלע, סיי די גרויס-דייטשע פארטיי, סיי דער לאנדבונד, פירן אן אנטיסעמיטיזם אין זייער פראגראם — אלס אפיציעלע פארטיי-עטיקעטע, נאר די סאציאל-דעמאקראטיע איז פראגראמאטיש פריי פון אנטיסעמיטיזם. הגם פאקטיש ווירקן אויך ביי איר ספעציעל אין דער פראקטיק שטארקע אנטיסעמיטישע טענדענצן. ווען דער עסטרייכישער ציוניזם וואלט זיך פלוצלונג אפגעזאגט אפיציעל פון אידיש-נאציאנאלער לאנד-פאליטיק, פרייגעבנדיק דעם אידישן וויילער דאס בירגערלאכע וואטום, דאן וואלט די גאנצע אידישע באפעלקערונג — מיט דעם אויסנאם פון א גאר דינער שיכט קאפיטאליסטן אין סאציאל-דעמאקראטישן לאגער. דאס וואלט אפיציעל געהייסן כלפי-חוץ: אז דער ציוניזם האט אפיציעל קאמאנדירט די אידישע באפעלקערונג צו דער סאציאל דעמאקראטיע. דערפון וואלטן אויסגעוואקסן גאר געפערלאכע קאנסעקווענצן פאר׳ן גאנצן ווינער אידנטום און אפשר זאגאר לעבנס-געפאר פאר דעם צעשפרייטן אידישן ישוב אין די עסטרייכישע פראווינץ לענדער. די קריסטלאכע פאליטישע פארטייען וועלן באלד שטארק אקטיווירן זייער פראגראמאטישן אנטיסעמיטיזם און די שוין אזוי אויך געפערלאכע הימווערן-באוועגונג וועט מאכן דערפון אן אפענע פלאטפארמע פאר בלוטיקן פאגראם-אנטיסעמיטיזם. אויף פאר דער אידישער באפעלקערונג אין די שכנות׳דיקע מלוכות ארום עסטרייך, ליגט אין אזא צושטאנד א גרויסע סכנה.

אט דאס איז איינע פון די טיפערע סיבות, פארוואס דער עסטרייכישער ציוניזם מאכט דורך אויך אינערלאך אזעלכע שווער קאנוואולסיעס אין די לעצטע יארן. אלע זעען א מין גזרה׳דיקע אנטוויקלונג צו די פארהעלטענישן אין די מערב-לענדער און יעדע גרופע זעט דערפון אנדערע קאנסעקווענצן פאר דער פראקטישער פאליטיק. די "פועלי ציון" האבן פאנאנדערגעריסן די לאנדס-פאליטיק און אנדערע באציאונגען צו דער ציוניסטישער ארגאניזאציע און זיך פולקאם ארייננגעלידערט אין סאציאל-דעמאקראטישן פארטיי ארגאניזם. די "התאחדות" וויל דאס זעלבע טאן איצט. זי איז אויף ביידע זייטן ארגאניזירט און האט ארייננגעבראכט אפיציעלע פארשלאגן ארויסצונעמען די לאנדעס-פאליטיק פון דער ציוניסטישער לאנדעס-ארגאניזאציע, כדי די התאחדות מיטגלידער און איבערהויפט סאציאליסטישע סימפאטיקער זאלן אין סאציאלע, עקאנאמישע און פאליטישע לאנדעס-פראגן קענען פריי און אפן צוזאמענגיין זיך מיט דער סאציאל-דעמאקראטישער פארטיי, האפנדיק צו פארבעסערן דורך דעם די באציאונגען פון עסטרייכישן סאציאליזם צום ריינעם ארץ-ישראל ציוניזם. ווידער די אלגעמיינע ציוניסטן זיינען אונטער זיך ניט איינשטימיק, זיי אליין האבן שוין פיל מיטגלידער מיט צווייערליי לעגיטימאציעס אין די קעשענעס און דארום וואלטן זיי ליבער איבערגעלאזן די אנטשיידונג דעם פאסיוון צוקוקן דער ווייטערער אנטוויקלונג פון די נעקסטע פאר יאר. אבער די ראדיקאלע ציוניסטן און די רעוויזיא- פאדערן שטורמיש מען זאל אויפסניי באשליסן דעם נאציאנאל פאליטישן כאראקטער פון דער ציוניסטישער לאנדס-ארגאניזאציע און זיך נעמען ערנסט און אקטיוו אויספירן אלע די באשלוסן. אין דער פאקטישער לאנדס פאליטיק האט די רעוויזאניסטישע גרופירונג ניט קיין צווינגענדע פראגראם. איר אקטיוויטעט איז פראגמאטיש קאנצענטרירט אויף ארץ ישראל, אבער די עסטרייכישע רעוויזיאניסטישע טוער שטיצן אין די פראגן דעם ראדיקאלן ציוניזם פון ראבערט שטריקער און ביידע גרופירונגען זיינען נאר א קלייניקייט שוואכער פון די אלגעמיינע ציוניסטן אין עסטרייך.

דאס מחלוקת גייט אן שוין עטלאכע יאר און האט זיך איצט באזונדערס פארשארפט צוליב דעם דעלעגירטן-טאג פון עסטרייכישן ציוניזם. די איבער-גענוג אפגעשוואכטע ציוניסטישע ארגאניזאציע פון עסטרייך שטייט איצט צוליב דעם פאר א נייעם קריזיס. די "התאחדות" וויל ארויס פון דער לאנדעס ארגאניזאציע, אויב מען וועט אננעמען די באדינגונגען פון די ראדיקאלע און די ציוניסטיש-רעוויזיאניסטן, בשעת די אלגעמיינע זיינען פארווירט דורך דער מורא, אז זיי וועלן דארפען אויסשליסן א מאסע מיטגלידער. ווידער די ראדיקאלע און רעוויזיאניסטן ווילן ניט באטייליקן זיך אין דער לאנדס-לייטונג, אויב מען וועט ניט אננעמען זייערע פארדערונגען. דערווייל איז ניט צו זעען מיט וואס דאס מחלוקת וועט זיך ענדיקן און ווי אזוי דאס אנגעוויקלטע פראבלעם וועט פארענטפערט ווערן.

("איטא")

אמעריקאנער מיידלאך

(בילדל)

פון אל. שאדזינסקי

נאך אויפ׳ן שיף זייענדיק האט מען אים אנגעשראקן פאר אמעריקאנער מיידלאך.

— זיי לאזן זיך ניט שפייען אין קאשע אריין.

צוערשט האט ער דאס אינגאנצן ניט פארשטאנען. וואס הייסט? ער וועט זיך שוין אן עצה געבן מיט זיי. שוין געווען געהאט צו טאן מיט פרויען און ווייס ווי צו ציען א סטרונע. מיט אים וועט זיין "אל רייט".

לאכט אויפ׳ן קול זיין אמעריקאנער קוזין וואס פארט מיט אים און זאגט:

— ווען דעם שפאר זיך ניט מיט מיר. כ׳ווייס בעסער . . .

געזאגט האט ער אבער גארניט. ער ווייסט: ווען עס קומט צו אזוינע זאכן מוזן זיי זיך צעקריגן. צוערשט פאנגט מען טאקע אן גאנץ שטיל. מ׳סטארעט איבערצייגן איינער דעם צווייטן אויף א לייטיש שטייגער, מ׳ברייגנט פאר ארגומענטן ווען מ׳זעט זיך ארום אבער אז עס נעמט קיין סוף ניט צו דער דיסקוסיע, כאפט זיך איינער ארויס מיט א העכערן טאן — און מען נעמט ארגומענטירן מיט "פראקטיק."

צוערשט ווערט מען אנגעבלאזן ווי הענער. נאכדעם הויבט מען זיך אויף די שפיץ פינגער, וויגענדיק זיך איינער קעגן צווייטען; די נעזער פלאמען, די מיילער שיטן פעך און שוועבל, א מבול פון ווערטער. פראזן אן וועלכן ס׳איז צוזאמענהאנג ווערן "געשליידערט" אין דער לופטן.

א זייטיקער וואס וואלט זיך דורך א צופאל צוגעהערט צו אזא שמועס, וואלט מער ווי א פאר פרויען נעמען ניט געקאנט אויפכאפן.

דעם אמעריקאנער׳ס פארשוינען זיינען אלע הויכע, דארע, שלאנקע מיידלאך, — וואס לעבן דריי מאל א טאג פון קאווע מיט א סענדוויטש.

ש׳ס "פארשוינען," דאגעגן, זיינען — קארטאפליאנע, "מייר און פאטייטאס". מיידלאך וואס עסן אלץ וואס עס מאכט זיך נאר. — קליינע גארניט אויס. דערצו נאך זיינען זיי ניט מיאוס׳ער ווי די אמעריקאנער, דארער געוויס ניט.

— מיט איין האנט וואלט אן אונזעריקע אייערע דריי ליידיס צונויפגעקייקלט און אריבערגעווארפן איבער׳ן צענטן פלאר.

— אבער כדי צו קריגן א צען פלאריקע געביידע מוז זי דאך ערשט קומען קיין אמעריקע — רייצט זיך דער קוזין.

אזוי פארלויפן די טעג אויפ׳ן ים. פון איין קלינגען אין טאג ביז׳ן צווייטן — פינף שעה אפגע׳פטר׳ט, פינף שעה נעענטער צום ברעג.

דריי טעג זיינען נאך פארבליבן צום האפן.

דער קוזין האט אוועקגעקלאפט א היים א טעלעגראמע וועגן זייער קומען.

פון היינט אן האט ער באשלאסן מער ניט אנצוציען קיין טענות מיט אים, מיט ש—ן. ער איז דאך עפעס איצט זיין גאסט. — זאל כאטש די ערשטע וואך אריבער רואיק.

ש. איז געווען אין וועג פיר וואכן. פון איין קאונסיל צום צווייטן; פון איין אפיס צום צווייטן; איין לאנד דורכגעמאכט אין א נאכט דא זיך אפגעשטעלט — א טאג. דא מיט א קליינער שיפל, נאכדעם קאפיטאנען — א גרויסע שיף. ניט דערעסן, ניט דערשלאפן — שוין אפגערעדט אז ש. האט קיין צייט ניט געהאט פאר זיינע מיידלאך.

זוכט ער דא איצט ארום וועמען צו פארטשעפען.

ביי זיי, פון וואנען ער קומט, איז א מחיה.

גייסט ארויס ביינאכט אין פארק, אין גאס, אין א אליע — זעסטו עס שפאצירן מיידלאך. פארנוינגסטו זיך העפלאך פאר זיי, ציסט אראפ דעם הוט און פרובירסט פארציען א געשפרעך.

לאזט זיך — איז גאר גוט. ווען ניט — איז דאך אויך ניט פון די גרויסע אומגליקען. גייסטו זיך ווייטער דיין וועג. דו ביזט זיכער, אז דיינס וועט קומען. אנדערש קאן דאס גארניט געמאלט ווערן. נאר אביסעלע לשון . . .

די שיף, מיט וועלכער ער איז געפארן, איז געווען אן ענגלישע. אלע רייזנדע — אמעריקאנער און אן ענגליש איז כאטש צעריים זיך — קאנסט בשום אופן ניט אויסנעמען.

אין איניקע פון די פאסאזשירקעס האט ער אפילו דערקאנט אידישקעס לויט׳ן אויסזעען. ווען ער האט אבער אונטערגעהערט זייערע געשפרעכן — דאן איז אלץ ווידער צעשוואומען — אלץ אין ענגליש.

— ניט גוט. ביטער ביז גאר . . .

אפילו דער קליינער ווערטער-בוך וואס ער טראגט שטענדיק מיט זיך אין קעשענע קאן אויך קיין סך ניט העלפן.

— קאנסט דאך ניט זוכן יעדן ווארט אין ווערטער-בוך . . .

זיין קוזין פארשטייט עס אויסגעצייכענט אבער קיין דאלמעטשער פאר אים וויל ער ניט זיין. וויפיל ש. זאל אים ניט בעטן — יענער בלייבט איינגעשפארט אויף דאס זייניקע.

אמעריקאנער מיידלאך לאזן זיך ניט שפייען אין קאשע אריין . . .

—(::)—

דער׳הרג׳עט געווארן פון א פערד

ניו-יארק, יולי 20.— צום ערשטן מאל פאר צען יאר צייט, האט דא א צעטראגענער פערד פאראורזאכט דעם טויט פון א מאן.

לואיס מילער, 51 יאר אלט, פון מידל ווילעדזש, נ. י., איז דער קרבן. זיין זון, טשארלי, 14 יאר אלט, איז בלויז לייכט פארוואונדעט געווארן.

דער פערד אויף וועלכן זיי זיינען געפארן האט זיך דערשראקן, און ער האט זיך צעטראגן אין א ווילדן גאלאפ איבער די גאסן פון מאנהעטן. דער אלטער מילער איז ארונטערגעפאלן פון וואגן אויפ׳ן ברוק און ער איז צעריבן געווארן צווישן דעם וואגן און א שטייענדיקן אויטאמאביל.

דער ווילדער פערד איז שפעטער פארהאלטן געווארן פון א פאליציסט.

פאר דריי הונדערט גילדן דערמארדעט מען א אידישן סוחר

פון ווארשע מעלדעט מען:

דורכפארנדע פויערים האבן איבער׳ן שאסיי צווישן ראדזימין און ווישקאוו באמערקט שטיין א פור איינגעשפאנט אין איין פערד. אויפ׳ן וואגן איז קיינער ניט געזעסן. ווען די נייגעריקע זיינען צוגעגאנגען צו דער פור, האבן זיי דארט געפונען ליגן מיט א צעשפאלטענעם קאפ און אין א קאלוזשע בלוט א ווישקאווער איד. רעכנדיק אז ער לעבט נאך, האט מען אים מיט דער זעלבער פור אריינגעפירט קיין ווישקאוו, וואו עס איז פעסטגעשטעלט געווארן אז ער איז טויט.

דער דערמארדעטער האט זיך ארויסגעוויזן אלס דער 50-יאריקער תבואה סוחר און הויז-ווירט פון ווישקאוו משה אייזנבוים. ער איז געפארן אהיים קיין ווישקאוו פון ראדזימין, וואוהין ער האט געפירט גערשטן פאר דער דארטיקער ברויערי מיט זיין אייגענער פור. אין דער ברויערי האט ער אפגענומען 300 זלאטים, און ביים צוריקפארן איז ער ווערשיינלאך באפאלן געווארן פון באנדיטן וועלכע האבן אים דערמארדעט צוליב רויב צוועקן. די 300 זלאטים ווי אויך אנדערע געלדער און ווערט פאפירן האט מען ביים דערמארדעטן ניט געפונען.

די מערדער האט מען דערווייל ניט געכאפט.

דער דערמארדעטער האט איבערגעלאזן אן אלמנה מיט פינף קינדער. אין ווישקאוו האט דער אכזריות׳דיקער מארד געמאכט א דערשיטערנדן איינדרוק אויף דער ארטיקער באפעלקערונג.

נעמט ניט קיין שאנסן!

שטימט מיט X פאר סטיוארט

און אינטער-עמפייר טרייד

האט אייך באדינט 8 יאר אין דעם קאבינעט

עדמאנטאן דארף איר קאבינעט מיניסטער

פאר אינפארמאציע רופט אף די פאלגנדע קאמיטע רומס

28341—Pantages Theatre Headquarters
33765—10468 Whyte Ave. 82723—11015 127 St.
83316—10449 124 St.

דזשענעראל סטייטמענט

באצייכנט אייער באלאט מיט אן X פאר ליבעראלע קאנדידאטן דעם 28טן יולי און פארזיכערט דעם צוריקקער פון דער ליבעראלער אדמיניסטראציע פאר די קומענדיקע 5 יאר.

די ליבעראלע פאליסי פון אנטוויקלונג פון ברייטערע מארקעטס וואס מיינט גרעסערע ביזנעס און מער באשעפטיקונג, שאפט פראספעריטעט פאר קאנאדע אלס א גאנצע

באצייכנט אייער באלאט מיט אן X, דעם 28טן יולי פאר אייער באטרעפנדן ליבעראלן קאנדידאט

HON. CHARLES STEWART, Edmonton West
K. A. BLATCHFORD, Edmonton East
CAMPBELL C. McLAURIN, Calgary West
Dr. T. W. GERSHAW, Medicine Hat
J. F. BUCKLEY, Athabasca
D. R. McIVOR, Camrose
ARTHUR GEORGE BAALIN, Lethbridge
J. E. THOMPSON, Peace River
WILLIAM HAYHURST, Wetaskiwin
CHARLES GORDON, Vegreville

Published by Authority of the West Edmonton Federal Liberal Assn.
Pantages Building, Edmonton, Alberta.

אויף פרעמדע וועגן

א שפאנענדער ראמאן פון די ליידן און קאמף פון דעם אידישן וואנדערער

פון דר. ל. כ—ן

(פארטזעצונג)

— א דאנק, איך רויכער ניט !— האט הודקין געענטפערט, וואונדערנדיק זיך אויף די מאדנע ווערטער און פראגן וואס דער "שטערן" האט געברויכט אין זיין ריידן.

— אן ארגינעלער מעניש מיט אן ארגינעלער שפראך און פון אן ארגינעלער וועלט ! — האט הודקין א טראכט גע־טאן.

— נו, איצט וועלן מיר לעזן — האט דער "שטערן" זיך פלוצלונג זיך אפגע־רופן און ער האט זיך אוועקגעזעצט לעבן שרייב־טיש, האט אנגעוויזן הודקינ'ען אויף א שטול לעבן זיך און ער האט א געשריי געטאן : — משה ! . . .

הודקינ'ען האט א קלאפ געטאן אין הארצן, און, ארויסנעמענדיק מיט צי־טערנדיקע הענט זיין מאנוסקריפט פון אונטער זיין בוזים, האט ער זיך געזעצט לעבן דעם "שטערן".

— מ—ש—ה ! — האט ווידער א גע־שריי געטאן דער "שטערן".

— א—הא—הא ? — האט זיך דער־הערט משה'ס קול פון א ווייטן צימער און באלד איז יענער ארייגגעלאפן מיט אן אימפעט, האלטנדיק זיין מויל ברייט אפן.

— זעץ זיך, דו וועסט הערן די פיע־סע — האט דער "שטערן" זיך אפגערו־פען מיט אן ערנסטער מינע און באר־מערקט, ווי פארוואונדערט הודקין איז געווארן, האט ער צוגעלייגט מיט א גוט־מוטיקן שמייכל :

— נישקשה, איר מעגט פאר אים לע־זען. אזוי, איז ער טאקע אן אידיאט, אבער א פיעסע פארשטייט ער בעסער ווי א סך קריטיקער . . . וועט משה'ן געפעלן אייער פיעסע, וועט זי אויסגע־מען ביים פובליקום . . . לעזט ! . . .

הודקין האט זיך נאך מער פארוואונ־דערט.

— איר מאכט שפאס ? — האט ער ארויסגערעדט מיט א צעמישן שמייכ־כעל.

— קיין שפאס, מר. הודקין, משה פארשטייט א פיעסע ! — האט דער "שטערן" געענטפערט מיט א פעסטן טאן.

הודקין האט זיך דערפילט באליידיקט, אבער אזוי ווי דאס איז געווען זיין ער־שטע פיעסע, פון וועלכער ער האט זייער פיל דערווארטעט, האט ער זיך געמאכט הארץ און גענומען לעזן.

משה האט זיך געזעצט לעבן אים אויף א שטול, האט ווייט פאנאנדערגעעפנט דאס מויל, אזוי ווי ער וואלט זיך־גע־קליבן פארשלינגען די ווערטער פון הוד־קינ'ס פיעסע, און זיך צוגעהערט מיט א

אספירין

דעם שמערץ. קיין צווייפל וועגן דעם. אפילו די שמערצן וועלכע האבן זיך שוין איינגעגעסן טיף אין א מאנ'ס ביינער. אפילו די סיסטעמאטישע שמערצן וואס פרעגן ליידן: זיי גיבן זיך אונטער די דאָ־זיקע טאבלעטס ! דער עכטער אספירין ברייגנט פילע וויכטיקע נוצן. לייענט די אויסגעפרוּבירטע דירעקשאנס וועלכע גע־פינען זיך אין יעדן פעקעדזש פון אספירין טאבלעטס און ליידען ניט קיין אומזיס־טע שמערצן פון נוראלדזשיא, נוריטיס, רומאטיזם א. ד. ג. האלט א באטל פון די דאזיקע טאבלעטס אין הויז; טראגט מיט זיך די פאקעט פשקעלע אויב איר ליידט פון אומדערוואַרטעטע קאפ־שמערצן, אדער פלוצלונגע פארקילונגען. שנעלע הילף אן אירגענד וועלכע שעדלאכע ווירקונגען. אספירין גרייפט ניט אן די הערץ. זוכט נאך בלוין יעדן מאל דעם נאמען אספירין און דאס וואָרט דזשענואין (עכ־טע) וועלכע זיינען גערוקט אין רויטן שריפט אויף יעדער באקס.

TRADE MARK REG.
BAYER ASPIRIN

אלב אידיאטישן אויסדרוק אין זיינע פארשלאפענע אויגן.

ביי דעם ערשטן אקט האט דער "שטע־רן" געשמייכלט און געלאכט און איז געווען באגייסטערט. משה, קוקנדיק אויף אים, איז אויף באגייסטערט געווען, האט אונטערגעטאנצט אויף זיין שטול, גע־לאכט מיט זיין אידיאטישן געלעכטער און גע'טענה'ט : אוי גוט, גוט, א באמ־בע ! . . .

נאכ'ן צווייטן אקט האט דער "שטערן" זייער פריינטלאך א קוק געטאן אויף הודקינ'ן און אים דערקלערט אין אוטוריטעטן טאן :

— מר. הודקין, איר זייט אונזער צור־קונפטיקער גרויסער דראמאטורג. נאטיר־לאך, אויב די פיעסע וועט נאר געשפילט ווערן פון מיר און מיין קאמפאני . . . . אויסער מיר קאן קיינער ניט אויפשטע־לען א לעבנס־בילד . . .

און אז משה האט דערהערט, איז ער נאר ארויס פון די כלים, איז אויפגע־שפרונגען מיט א ווייט אויפגעעפנטן מויל, און צוליוינדיק צו הודקינ'ען, האט ער אים א גלעט געטאן איבער'ן אקסל און ארויסגערעדט :

— איר מארט ניט פארקויפן די פיע־סע אויסער "זיי", אויב איר ווילט עס זאל זיין א באמבע ! . . .

ביי הודקינ'ען איז דאס הארץ אויעק טאנצן. עס איז שוין ביי אים מער קיין פראגע ניט געווען, אז די פיסע ווערט פונ'ם "שטערן" אנגענומען . . . און מיט א פרייליכן הארצן האט ער גענו־מען לעזן זיין דריטן אקט.

פלוצלונג האט זיך דער "שטערן" אנ־געבלאזן און גענומען מאכן אזוינע מי־נעס אקוראט ווי ער וואלט געווינט א ווערע לימענע . . . משה, אויף אים קו־קענדיק, האט גענומען מאכן אזוינע האַ־וואיעס, אקוראט ווי ער וואלט געוועט עסיק . . . און ביים ענדע פון דעם אקט האט זיך דער "שטערן" שוין געדרייט און געקארטשעט אין זיין שלאף ראק אונ־משה, אויף אים קוקנדיק, האט גע־קרימט נאך שטארקער דעם פנים און די אויגן, געוואַרפן בליקן, פול מיט טי־פער פאראכטונג, אויף הודקינ'ען און שוין געטראכט :

— אזא לץ, אויך א שרייבער ! . . .

צום סוף האט דער "שטערן" אוועק־געלייגט זיין האנט אויף הודקינ'ס מאנו־סקריפט און ארויסגערעדט מיט א פינ־סטערער מינע :

— גענוג ! . . .

הודקין האט זיך א כאפ געטאן פאר־וואונדערט.

— איר קאנט ניט די בינע, יונגער־מאן . . . עס איז קיין פיעסע — האט דער "שטערן" ווייטער גערעדט — די פרוי האט נאר ביי אייך די סימפאטישע ראלע ? . . . נו, און איך ? איך זאל שפילן איר מאן, אזא חזיר ? ! . . . וואס זאגסטו, משה ? — האט ער זיך א קער געטאן צו זיין פאטריאט.

משה האט זיך א כאפ געטאן מיט אן אימפעט פון שטול און ער האט אויסגע־שריען מיט אנטריסונג אין זיין קול :

— אויך א פיעסע, וואס ? . . .

און א קוק טוענדיק מיט פאראכטונג אויף הודקינ'ען, האט ער א מאך געטאן מיט א האנט.

איר הערט ? האט זיך דער "שטערן" א קער געטאן צו הודקינ'ען, וועלכער איז געזעסן א נערוועזער מיט א צעפלאמטן פנים און ברענענדיקע אויגן : — משה פארשטייט אויך, אז איר קאנט ניט די בינע . . .

ביי הודקינ'ען האט דער קאפ גענומען שווינדלען.

— אבער וואורום ? — האט ער שטיל ארויסגערעדט.

— וואורום ? — האט דער "שטערן" איבערגעפרעגט און געענטפערט : — ווייל ווען איר וואלט געקאנט די בינע, וואלט איר מיר ניט געבראכט א פיעסע מיט א ראלע פון א לץ, א הונט, א חזיר ! . . .

— וואס מיינט איר ? — האט הוד־קין ווידער געפרעגט, ניט פארשטייענדיק אים.

— איך מיין . . . ווען איך בין אזא הונט, אזא לץ, און לעב מיט א פרעמדער פרוי, היינט וואס פאר א רעכט האט איך צו שרייען אויף מיין אייגענער פרוי, ווען איך דערוויס זיך, אז זי איז אויף פארליבט — האט דער "שטערן" אויס־געשריען מיט היץ — ווער וועט מיר האבן סימפאטיע . . .

— אבער אין דעם ליגט דאך די אידייע פון דער פיעסע ! — האט זיך הודקין א כאפ געטאן גערוועז — טראכט זיך נאר אריין . . . א שטיק לעבן שפיגלט אין זיך אפ אט די פיעסע . . . די גאנ־צע טראגעדיע פון דער פרוי ! . . .

— וואס טראגעדיע, ווען טראגעדיע — האט דער "שטערן" אונטערגעכאפט מיט אומגעדולד אין קול — פארשטייט איר דען ניט, אז קיין סימפאטיע וועל איך ניט ארויסרופן מיט אזא ראלע, אז איך וועל אין איר אויסקוקן ווי א לץ, א חזיר; אז איך וועל מיזן האווקען ווי א הונט, און דאס פובליקום וועט אויף מיר שפייען, אז מיט גאל און מיט יאטשערקעס ! . . . א פיעסע מוז מען קאנען שרייבן . . . מען דארף שרייבן אזוי . . . ווי זאגט דער גרויסער שעקספיר ? . . . ליכט און שאטן . . . גראדעזוויי . . . דא ליכט און דא שאטן — האט ער געוויזן מיט א האנט אויף איין וואנט און דער אנדערער ליכט, דארף דארט זיין שטן, דא שאטן, איז דארט ליכט . . . אלעס מוז זיין גראדעזוויי . . . איר פארשטייט ניט, וואס עס הייסט א פיעסע . . . א פיעסע, פארשטייט איר מיך, א פיעסע מוז זיין... מוז זיין פארשטייט איר מיך, ליכט און שאטן . . . לעזט ווען דעם, לעזט . . .

ער האט זיך אפגעשטעלט און געווטען טראכטן ווען גרויסע נעמען פון שרייבער, שטערער, וואס ער האט אויף זיין לעבן געהערט, און האט זיך געקאנט דערמאנען נאר אין צוויי . . . .

— לעזט ווען דעם — האט ער זיך דאן א כאפ געטאן — שעקספיר'ן און הייגע'ן ! . . . .

הודקין האט זיך אויפגעהויבן א צע־טומלטער. פאר זיינע אויגן האט זיך גע־טראגן א נעבל. אין זיינע אויערן האט געקלונגען און זיך געמישט : ליכט שא־טן, שאטן, ליכט, שעקספיר, הייגע, און זיין גאנצע נשמה האט געקרעכצט א פארוואונדערטע.

— משה, דערלאנג אים זיין דאך !

— האט דער "שטערן" זיך אפגערופן. משה האט א בורטשע געטאן :

— ער קאן אליין ניט נעמען, וואס ? אויף א שרייבער ! . . .

דאך אויס מורא פאר דעם "שטערן" האט ער דערלאנגט הודקינ'ען דעם דאך און הוט.

אן אין א ווייל שפעטער, ווען משה האט פארמאכט הינטער הודקינ'ען די נאס־טיר, בוטשנדיק : — אויף א שריי־בער, שרייבט אויף פיעסן ! — האט הודקין זיך געפילט אזוי ווי אימיצער וואלט מיט שווערע בלאטיקע שיך אריינ־געקראכן אין זיין נשמה און וואלט זיך דארט פרעד צעלייגט . . .

— גראבע יונגען, עס הארצים ! — האט ער געמורמלט מיט ציטערנדיקע לי־פען, און אין זיינע אויערן האבן זיך געמישט און געהרונגען אויף א שריי־בער־ליכט, שאטן . . . שעקספיר, היי־נע . . . שאטן, ליכט, אויף א שריי־בער ! . . . .

און זיין נשמה האט געקרעכצט, גע־קרעכצט . . .

ווען הודקין איז געקומען צו זיך אויפן קוואַרטיר, האט ער דארט געטראפן הוי־דעל'ן, זיין א שטונדע איז זי שוין דארט געזעסן א נערוועזע. אן אויפגע־רעגטע און געווארט אויף אים.

ווען ער איז אריין, האט זי זיך א הויב געטאן פון אירע שטול, האט זיך אצער גלייך צוריק אויעקגעזעצט א בלייכע, מיט צע־שראקענע אויגן. אויף זיין פנים האט זי איבערגעלעזן אז די פיעסע איז ניט אנ־גענומען געווארן . . .

ער האט אריינגענומען דעם מאנו־סקריפט פון אונטער'ן בוזים און אים בייגן א שליידער געטאן אויפן'ם טיש. דאן האט ער אויסגענומען דעם דאך אין די הוט און, ניט ריידנדיק קיין ווארט, האט ער גענומען ניין איבער'ן ציטער הין און צו־ריק און זיין מאנערער פנים איז געווען בלייך און פארשוויצט, און זיינע אויגן האבן נערוועז געבלישטשעט.

— אלעק — האט הינדעלע ארויסגע־רעדט מיט א ווייכן און קינדערשן קול — אלעקס !

אן אירע שטילע טויבן אויגן האבן אים נאכגעפאלגט מיט שטומען געבעט.

ער האט זיך ניט אפגעשטעלט, ניט אומגעקוקט זיך אפילו אויף איר, האט נאר פארצווייפלט א מאך געטאן מיט א האנט.

ער איז איצט געווען אזוי פארביטערט און פארצווייפלט . . . דאס גראבע, בא־ליידיקנדיקע האלטונג פון דעם "שטערן" און דעם האלב אידיאטישן פאטריאט האט אים איצט דערמאנט אין דער לא־נע פון שרייבער אין אלגעמיין ביי אידן... ער האט זיך דערמאנט אין דער צינישער האלטונג פון דער אידישער אינטעלינענץ צו די אידישע שרייבער . . . אין די גייסטיקע און ליטעראַרישע אינוואלידן, וואס שטייען אין דער שפיץ פון דער אי־דישער פרעסע, פון דער אידישער עפנט־לאכער מיינונג און וועלכע פארפאלגן און באקעמפן מיט פארביטערונג און קנאה אויף אלעס וואס איז יונג, פריש און לעבעדיק . . . אין די אידישע קריטיקער, האט ער זיך דערמאנט, וואס מיינען קיינמאל ניט, וואס זיי שרייבן, און שרייבן קיינמאל ניט, וואס זיי מיינען... און אין דער גלייכגילטיקייט פון דעם אידישן לעזער . .

(פארזעצונג — קומט)

שארסטקע שטאפען זיינען וויכטיג אין א רעדוצירונג דיעטע

קעללאגג'ס אלל־ברען ענטהאלט אידעאלע שארסטקע עלעמענטען

אויב איהר פאלגט אויס א דיעטע צו רעדוצירען זיך, איז עס פון צווייפאלער וויכטיגקייט, אז איהר זאלט מעגליך קרי־גען א רעגולערע מאס פון שארסטקע עלע־מענטען אין אויער סיסטעם.

די גרעסטע צאהל דיעטען צו רעדוצירען ענטהאלטען ניט די גענוגענדע מאס שאר־סטקע עלעמענטען. דער רעזולטאט איז פערשטאפונג — דער שונא פון אייער גע־זונט און שיינקייט.

קעללאגג'ס אלל־ברען ווערט רעקאמענ־דירט פון ווייל דאקטוירים און דייטעטי־שענס, ווייל עס ענטהאלט די כויטיגע שארסטקע עלעמענטען וואס וועלען שאַ־פען די רעגעלמעסיגקייט אין שטוהלגאנג. אלל־ברען מאכט ניט פעט. די שארסט־קע עלעמענטען רייניגען דעם סיסטעם פון גיפטיגע אפפאלען און עס העלפט שאפען גלאנצנדע געזונט און שעהנקייט.

א אפפולערער אופן צו עסען קעללאגג'ס אלל־ברען איז געוויקט אין פרוכט זאמ־מען. פרובירט דאס! עס איז א סחיה צו עסען מיט מילך אדער קרעם. שיט אריין אביסעל אין סיריעל, סאלאד אדער זופ. עס גיט צו א בעסערען מעק צו געקאכטע שפיי־זען און האט די זעלבע ווירקונג. אייער גראסער האט קעללאגג'ס אלל־ברען אין זען מיט מילך און גרינעס עקקעדזש. עס דעם רויטען און גרינעס עקקעדזש. עס ווערט סערווירט אין רעסטאראנען און האַ־טעלען. געמאכט פון קעללאגג אין לאנדאן, אנטאריא. קעללאגג'ס אלל־ברען איז אַב־סאלוט כשר אונטער דער השגחה פון הגודת הרבנים פון מאנטריאל.

Kellogg's
ALL-BRAN

אויסגעבעסערט אין אינהאלט און טעם

אונטערזוכט דעם אפשא־נאל געוואסער באהיצונג רייט

אונטער דעם דאזיקן רייט ווערן דערוצירט אייערע געוואסער בילים צו באַ־וואריען וואסער.

טעלעפאנירט 842 312
אדער 842 314

Winnipeg Electric Company

"אייער גאראנטיע פאר גוטער באדיענונג"

פיר סטארס :

Appliance Dept., Power Bldg., Portage & Vaughan;
1841 Portage Ave., St. James;
Marion & Tache St., St. Boniface
511 Selkirk Ave.

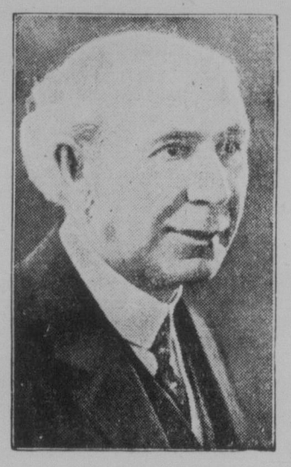

ס'איז צייט
פאר אן ענדערונג

גיט קאנאדע א געלעגנהייט

שטימט קאנסערוואטיוו
דעם 28טן יולי
דערוויילט
ראדזשערס
צו פארטרעטן
סאוט וויניפעג

Published by authority of Hon. Chairman, W. Sanford Evans; Chairman, H. B. Shaw; Vice-Chairman, F. M. Bastin, Winnipeg South Conservative Campaign Com.

THE TRADERS TRUST COMPANY

אפיציעלע אסיינים, עקזעקיוטארס, אדמיניסטראטארס,
פינאנציעלע אגענטן
4טער פלאר, יוניאן טראסט בילדינג טעלעפאן 26 892

שטימט פאר דער

קינג רעגירונג

יולי דעם 28-טן

ווייל עס איז מער פארטראטן פון מערב קאנאדע ווי וועלכע עס איז פריערדיקע רעגירונג אין דער געשיכטע פון קאנאדע.

ווייל עס האט די־עטאבלירט דעם קראוס נעסט פעס אגרימענט, וואס עס מיינט אן איינשפארונג פון $75.00 ביז $100.00 אויף יעדער קאר גע־שיקט פון סאסקאטשעוואן און איז פארפליכ־טעט צו אנווענדן די דאזיקע רייטס צו דער האדסאן בעי אייזנבאן.

ווייל עס האט געמאכט נידעריקער דיוטיס אויף אגריקולטורעלע מאשינען צו העלפן די פארמערס, אלס א קעגנזאץ צו דער קאנסער־וואטווער פאליסי, צו פארגרעסערן אזעלכע דיוטיס צו בענעפיטירן דעם מאנופעקטשו־רער.

ווייל עס האט רעדוצירט דעם פאלקס חוב, נידערי־קער געמאכט די שטייערן, פארגרעסערט דעם האנדל, אין קאנטראסט צו דער קאנסערוואטי־ווער פאליסי וואס האט פארגרעסערט דעם פאלקס חוב, ארויפגעלייגט גרעסערע שטייע־רען און באגרעניצט דעם האנדל.

ווייל די פראספעריטעט פון יעדן סוחר, יעדן אר־בעטס־מאן, יעדן בירגער, איז אפהייגיק פון דער פראספעריטעט פון דעם פארמער, וועל־כער מוז פארזיכערן און האלטן דעם בריטישן מארקעט פאר זיין ווייץ.

ווייל עס איז פאר דעם דאנינג בורזשעט פון פרייען האנדל און א פארגרעסערטער בריטישער פ־רעפערענס, וואס וועט פארוואנדלען צענד־ליקער מיליאנען דאלארן פון אונזער האנדל צו גרויס בריטאניע און דער אימפעריע אין אלגעמיין.

ווייל צוליב דעם דאזיקן האנדל מיט דעם אלטן לאנד, וועט בריטאניע קויפן אונזער ווייץ.

ווייל דורך פארזארגן א צוויי־וועג פארקער איבער דער האדסאן בעי אייזנבאן דורך משורטשיל, וועט דער דערפאלג פון יענעם וועג זיין גע־ווערט.

ווייל מיר ווילן פרעמיער קינג און טשארלס א. דאנינג, וועלכע פארשטייען און שעצן הויך די פראבלעמען פון דער וועסט, צו זיין אונזערע פארטרעטער ביי דער אימפעריאלער עקאנא־מיק קאנפערענץ אין לאנדאן היינטיקן הארבסט.

ווייל די קינג רעגירונג און די ליבעראלע פארטיי האט קיינמאל ניט געמאכט קיין אונטערשייד צווישן מענשן צוליב זייער ראסע, שפראך אדער גלויבן.

ווייל עס איז יושר־דיק צו אלע קלאסן און צו אלע מענשן.

ווייל עס איז־געשטאנען סאליד הינטער דער ברי־טישער רעגירונג אין דער אונטערשטיצונג פון דער באלפור דעקלאראציע, און האט גע־שטיצט די בריטישע שטעלונג אין דעם קאונ־סיל און אסעמבלי פון דער ליג אף ניישאנס אין זשענעווא.

מיר מוזן האנדלען מיט די יעניקע וועלכע וועלן האנדלען מיט אונז

שטימט פאר דעם קינג רעגירונג קאנדידאט דעם 28-טן יולי

AUTHORIZED BY THE SASKATCHEWAN LIBERAL ASSOCIATION

לאמיר צוריקשיקן

א. א. היפס

קאנדידאט פון אינדעפענדענט לייבאר פארטיי אין פערעראלן פארלאמענט

שטימט פאר אים

ארבעט פאר זיין ווידערדערוויילונג, ער האט עס פארדינט!

קומט אלע ! קומט אלע !

צום גרויסן מאס־מיטינג

מיטוואך, דעם 23טן יולי
8.30 אוונט

אין גרויסן פרץ־זאל
(418 אבערדין עוועניו)

עס ווערן ריידן : י. העסטרין, אלדערמאן דזש. בלומבערג; י. א. טשערניאק, דר. ב. א. וויקטאר, מ. אווערבאך און א. א. היפס

שטימט און דערוויילט א. א. היפס

דער מאן וואס שטייט אויף דער וואך פאר אונזערע אינטערעסן

אויפזיכט : אידישער קאמיטעט פאר דער ווידערערוויילונג פון א. א. היפס

שטימט ליבעראל

האנ. יאן מעקענזי
מיניסטער פון אימיגראציע, קאלאָ־ניזאציע, סאלדזשער סעטלמענט און אינדיאן אנגעלעגענהייטן
ליבעראלער קאנדידאט פאר וואנקאווער סענטער

ווילפריד פ. האנבארי
ליבעראל
קאנדידאט פאר
בווראד

גיט בריטיש קאלומביא א געלעגנהייט

שטימט פאר קאבינעט רעפרעזענטיישאן פאר וואנקאווער

שטימט פאר האנבארי און שטיצט אייער קאבינעט מיניסטער

בלוטיקע טעג

ראמאן פון אידישן לעבן אין דער צייט פון די ערשטע יאָרן פון דער וועלט מלחמה

פון י. נאָרמאן

(פארטזעצונג)

— שנעל אין קעלער אריין! — האט ראנאוויץ קאמאנדירט, מיר זיינען פארראטן!

די געהייטע קעלער טיר האט זיך באלד געשלאסן הינטער די חברים אלס א פארשלייערטע פרוי מיט א דויכנדן רעד וואלווער אין האנט איז ארויסגעטראטן פון וואלד.

— איך האב אויסגעשפּאַנירט דעם געהייטן אריינגאנג צו זייער קעלער, — האט זי געמורמלט, — דאס וועט זיין ראנאוויצ'ס ענדע.

קאפיטל 19

די נאכריכט אז ראנאוויצ'ס האבן שיר פארשמיסן אויף טויט דעם דייטשן קאמאנדיר פון לאוויץ, האט דערגרייכט צו דעם אויבער קאמאנדיר גראף סעלמא, וועלכער איז געווארן אויפגעציטערט.

גראף סעלמא האט גוט געוואוסט, אז לעמקע איז א פאררעטער צו דייטשלאנד, ער וואלט דער ערשטער אים אנגעטאן א פעטליע אויפ'ן האלז; אבער די דייטשע דיסציפּלין איז אן אייזערנע. קוים האט לעמקע זיך רייגעוואשן פאר די העכערע מיליטערישע באאמטע אין בערלין און האט געקראגן צוריק זיין אמט, האט דער גראף געהאלטן פאר זיין פליכט צו באשיצן אים און צו באשטראפן זיינע פיינט, וועלכע האבן אים דערנידעריקט און באליידיקט.

און אזוי האט גראף סעלמא אויפ'ן צווייטן טאג צוזאמענגערופן א קריגס געריכט פון אלע גענעראלן פון זיין שטאב.

—מיינע הערן גענעראלן, — האט דער אויבער קאמאנדיר אנגעפאנגען, — איר האט געוויס געהערט, דאס דער אר־דישער רעוואלוציאנער שלמה ראנאוויץ מיט זיינע חברים האבן שיר פארשמיסן צום טויט דעם קאמאנדיר פון לאוויץ, אבערסט וואלטער לעמקע, און דאס טאר פאר קיין פאל ניט פארשווינן ווערן. איך דארפט דאך פארשטיין, דאס אין אויס־לאנד וועט דאס זייער פיל שאדן דעם פרעסטיזש פון דער דייטשער מיליטערי־שער מאכט. מיר וועט לאכן אין די הויפ־פענס פון די דייטשע קאמאנדירן, וועל־כע לאכן זיך פארשמייסן פון א אידן א רעוואלוציאנער.

— און דאן, ווידער, וועט די דאזיקע הפקרות פון דעם אידן אויפרייצן די נאכ־צע פוליטישע און ליטווישע באפעלקערונג צו א רעוואלוציע קעגן דייטשלאנד. זיי וועלן זאגן, דאס די דייטשע מיליטער איז צו שוואך, ווען זי קאן ניט באשטראפן א רעוואלוציאנערע באנדע.

— איך בין דארום באשלאסן, עס מעג זיין וואס עס וויל — מיר וועלן צוריקציען צוויי באטאליאנען פון פראנט און זיי זאלן ארומרינגלען דעם רימיינער בארג, וואו די רעוואלוציאנערן האבן זיי־ער באהעלטעניש און זיי מוזן פאנגען דעם פירער פון דער באנדע מיט זיינע חברים. מיר מוזן עס טאן פאר אונזער אייגענער זיכערהייט.

די פירונג פון די סאלדאטן צו דער נעסט פון די רעוואלוציאנערן טרוי איך אן וואהרטער לעמקע, ווייל ער האט גע־זעען וואו זיי זיינען פארשוואונדן גע־ווארן. איך דערוואר, מיינע הערן גע־נעראלן, אז איר וועט צושטימען צו מיין פלאן, שלמה ראנאוויץ מוז געפאנגען ווע־רען.

לעמקע, וועלכער האט בייגעוואוינט די באראטונג פון דעם גענעראל שטאב, און וועמען עס האבן נאך אלע גלידער גע־שמערצט פון די שמיץ, וואס ער האט גע־קראגן, איז ער דאך געווען זייער באַ־גייסטערט פאר דעם פלאן צו פירן צוויי באטאליאן סאלדאטן קעגן ראנאוויצ'ען.

— א, מיין ראבע וועט זיין א שרעק־לאכע, — האט ער גערעדט צו זיך הויך אלס ער האט פארלאזן דעם קרינס־ראט. — קיין רחמנות מיט מיין טויט־פיינט ראנאוויץ. צוויי באטאליאן סאלדאטן וועל־לען אים שוין זיכער פאנגען, און דאן וועל איך לאזן זיינע גלידער רייסן איינ־ציקווייז.

— איר פאנטאזירט, אבערסט, — האט ער פּרוצלונג דערהערט הינטער זיך א פרוען שטימע און אלס ער האט זיך אומגעוועגדעט האט ער דערזעען פאני יאדווינגא. — איר פאנטאזירט. איך האב אויך געהערט רייזן מיט פיל זיכערהייט, אז איר וועט פאנגען ראנאוויצ'ען, דען איר ווייסט ניט די געהיימע קעלער טיר, הינטער וועלכער ראנאוויץ מיט זיינע חב־רים האבן זיך באהאלטן. איך אבער ווייס יא זייער געהיימניס און איך בין צו־פרידן אייך צו פירן אהין און איבערגע־בען אין אייערע הענט ראנאוויצ'ען, אבער מיט איין באדינגונג.

— און וואס איז אייער באדינגונג? — האט לעמקע געפרעגט נייגעריק.

— איר זאלט ראנאוויצ'ען ניט טויטן, ווען איר וועט אים פאנגען, נאר לעבע־דיק מוזט איר אים נעמען, און אויף א האלבן טאג אים איבערלאזן מיט מיר אליין.

— אייך איבערלאזן מיט ראנאוויצ'ען אליין? — האט לעמקע אויסגערופן מיט א פינסטערער מינע. — וואס איז, איר זייט אין אים פארליבט?

— און אז פארליבט איז וואס? — האט די שיינע פרוי געפרעגט מיט א שמייכל אלס זיי זיינען איצט אריינגע־טראטן אין גראף סעלמא'ס וואוינונג. — לאמיר זיין אפן, אבערסט, איך ווייס דאך, אז איר ליבט ראנאוויצ'ס פרוי, רחל'ען, ווייל איך זיך מיט אייך טיילן ערלאך — איר וועט נעמען די ישראלווקע, און מיר גיט דעם זשיר.

לעמקע האט זיך פאנאנדערגעלאכט.

— גוט, — האט ער געזאגט. — איך וועל נעמען רחל'ען, און איר — שלמה'ן. ביידע האבן ניט באמערקט ווי הינ־טער די גאַרדינען האט א שיינע פרוען געשטאלט זיך צוגעהערט צו זייער גע־שפּרעך.

דאס איז געווען מאריע לואיזע, די איידעלע גרעפין סעלמא.

— עס וועט אייך ניט געלונגען צו פאנגען ראנאוויצ'ען, — האט די איידע־לע פרוי געמורמלט, — דען איך, מאריע לואיזע, וועל עס ניט דערלאזן.

אין דער זעלבער צייט זיינען די חב־רים געווען אין דער איינזאמער וואלד־הויז, אין דעם רייסאנער בארג ארום טיש און געגעסן זייער מאלצייט.

(פארטזעצונג קומט)

ווינקלשטיין געלייגט פאר ניי־עם גרויסן פאסט אפיס אין תל־אביב

תל־אביב, יולי 22 (איטא). — דער ווינקל־שטיין פאר א גרויסער געביידע פון א נייעם פאסט־אפיס אין תל־אביב איז דא היינט געלייגט געווארן מיט פייער־לאכע צערעמאניעס.

ביי דעם לייגן דעם ווינקל־שטיין פון דעם נייעם פאסט־אפיס, וואס ווערט גע־בויט דורך דער פאלעסטינער רעגירונג, האט דער עקסיקן פאסט־מאסטער דזשע־נעראל פון פאלעסטינע דערקלערט, אז ער דערמאנט זיך ווען תל־אביב, וואס האט איצט א באפעלקערונג פון פערציק טויזנט, איז געווען אזוי קליין, אז דער גאנצער פאסט אפיס האט פארנומען בלויז איין צימער. דער אידישער מעיאר פון תל אביב, מאיר דיזענגאף, האט אין זיין רעד דע אויסגעדריקט די האפענונג, אז עס וועט ניט נעמען לאנג, ווען אלע ברויו פון תל־אביב וועלן אפגעשיקט ווערן קיין אויסלאנד דורך לופט פאסט. א רעדע האט אויך געהאלטן דער הויפּט רב פון תל־אביב, בן־ציון עוזיאל.

ווען האט געמאכט זיינע האר צו וואקסן?

לעזט זיין בריוו פאר דעם ענטפער

"ביי האר זיינען נעקומען כסעט מאר מענטאל נאכדעם ווי איך האב אנגעפאנ־גען צו נוצן "קאר־סאלקא", — שרייבט ער, "און זיי האבן געהאלטן אין וואקסן. אין א קורצער צייט האב איך געהאט א נלעצנדיג קאפ האר, וואס איז פערפעקט זיינע. ראמאלסס".

די ראזיעג דער־קלערונג פון סר. ווייכר אין בלוין איינע פון די מיט־לע וועלכע באשטעטיגן דאס ארויס־נעהאלטן דאס וואקסן פון נייע האר האט ארויסגעהאלפן דאס וואקסן פון נייע האר וואו די וואַרצלן זיינען געווען לעבעדיגע.

האר וואַרצלען וואס פארבלייבן אין דעם שארבן א לאנגע צייט נאכדעם ווי די האר זיינען אויס־נעקראכן קאנען צוריק געווינען זייער ארינגעלע קראפט דורך נעהערינער דערפוטיקונג. דער פּראָ־צעס פון דעם האר וואוקס איז אפהייננינג אין די האר־וואַרצלען און די נארהאפטיגייט וואס זיי קריגן.

פרוען באריכטן אויך א וואוקס פון נייע האר דורך "קאסאלקא". א סך באשטעטיגונגען פון מענער און פרוען וועגן נעווינען עס אין אן צווייטל געווען אין גוטן צושטאנד און וועגן האר וואַרצלען עס זיינען ניט אפגעשטארבן.

אין אייער געזונט צושטאנד אזוי גוט ווי זיי ערגרן און צי זיינען אייערע האר־וואַרצלען לע־בעדיג נאך איינגעשלאפן? אויב אויי, קאן מען זיי מאכן צו וואקסן דורך "קאסאלקא", דער ריכ־טיקער פארט פון קרעפטיקונג. פארקויפט ביי אל־שעפטיקע דראגיסטן.

פרייע באקס ווירקונאסטיגס פון קאסאל־קא, מאר מענערשע, פרויען און קינדערשע האר־ניכן די פארצויזיער פראוו באקסעס.

Kotal Co., A-542, Sta. O, New York

Please send me FREE Proof Box of KOTALKO.

Name .....

Full address.....

צוריק פון זיין רייזע

א. ר. מעקניקאל

א. ר. מעקניקאל, גוט באקאנטער פי־נאנצעילער אינוועסטאר, האט זיך צוריק־געקערט אין שטאט, נאך א וואקאציע פון צוויי מאנאטן וואס ער האט פארבראכט אין אטלאנטיק סיטי און ניו־יארק. אויף זיין רייזע צוריק האט מר. מעקניקאל פארבראכט אייניקע טעג ביי זיינע קרובים אין האמילטאן, אנט. זיין אלטע היים, און ער האט אויך באזוכט אנדערע מזרח צענטרען.

אין אנטעריא האט מר. מעקניקאל גע־פונען די ביזנעס און אינדוסטריעלע סי־טואציע צו זיין זייער גוט, איבערהויפט אין האמילטאן, וואו די מאנופעקטשורינג פלענטס זיינען גוט באשעפטיקט, און די אויסזיכטן זיינען פאר א גוטן סעזאן. מר. מעקניקאל איז געווען צופרידן צו טרעפן דעם האפענונגספולן גייסט וואס הערשט אין מערב קאנאדע.

פאלעסטינער אימיגראציע דע־פארטמענט שיקט איבער אלע אפיציעלן צו ברייננגען קרו־בים קיין פאלעסטינע, צו אידי־שער אגענטור

ירושלים, יולי 22 (איטא). — ניט קו־קענדיק אויף דעם, וואס עס איז אפגע־שטעלט געווארן די חלוצים אימיגראציע קיין פאלעסטינע, שיקט איצט דער פאר־לעסטינער אימיגראציע דעפארטמענט אי־בער צו דער אידישער אגענטור אלע אפ־ליקאציעס פאר אימיגראציע סערטיפיקא־טען, וואס פאלעסטינער איינוואוינער פאַ־דערן, כדי אריבערצובריינגען זייערע קרו־בים.

דער דזשין וואָס איר וועט פריער אָדער שפּעטער סערווירן

G&W

הייד פארק

לאנדאן

דריי דזשין

GOODERHAM & WORTS LIMITED
TORONTO.
Canada's Oldest Distillery.

היינט אויף דער ראדיא

CKY

ווינניפעג

3.00—מוזיק.
.00—ליבעראלע פארטיי.

CNRW 780

ווינניפעג

8.00—טראנסקאנטינענטאל נעטווארק פראגראם פון דעטראיט, מיש., פיטשור: דעטראיט סימפאנישער ארקעסטער.

CJRW 499.7

פלעמינג

5.40—מוזיק.
6.15—אנקל פיטער.
8.30—מוזיק.

CJGX 650

יארקטאן

7.15—פארמערס פריירי ראדיא שעה.

WGN 720

6.00—שיקאגא, מוזיקאלישע פראגראם.
7.00—שיקאגא, עוועריעדי שטונדע.

WDAF 610

8.00—קענזעס סיטי, מוזיקאלישע פראג.

WTAM 1070

9.00—קליוולאנד, אר. קיי. א. שטונדע.
10.00—פארשייד־נאַרטיקע פראגראם.

WLW 700

11.00—סינסינעטי, ארקעסטער

אין פעלעס טעאטער

"מענער אן פרוען", איז דער נאמען פון דעם בילד וואס זוערט געווזן היינט אין פעלעס טעאטער. דאס איז א העכסט שפאנענד און אינטערעסאנט דורכאויס אין די סאמע גרעסטע טעאטערס, וואו מענשן האבן עס באוואונדערט.

דאס דאזיקע בילד שטעלט מיט זיך פאר עטוואס אנדערש אין ריידנדיקע בילד־דער. עס ווערט אויך געווזן א ריידנדיקע קאמעדיע און פאקס נייעס.

קלאסיפייד סעקשען Classified Section

ספּעציעלע פריין פאר ארווערטייזינג אין דער קלאסיפיצירטער אפטיילונג

איין מאל, 5 ס. פאר "אנייט ריין"		פאר 3 מאנאטן,	$2.15
פאר א וואָרט, 20 ס	"	פאר 6 מאנאטן,	$4.00 "
פאר א מאנאט, 75 ס.	"	פאר 1 יאר,	$7.50 "

:: צו פארקויפן ::
FOR SALE

סאר מיט 2 סוויטס אין זייער א גוטן געגנט אין דער נארט ענד, טוט גוטע ביזי־נעס.

די בילדינג קאסט דעם איינגנטימער $16.000 ווייל געצוואונגען צו פארקויפן קאנט איר עס קויפן פאר $9.000 דאס איז א ריכטיקע מציאה! אדער איר קאנט עס רענטן מיט דער באדינגונג צו קויפן נאך 6 מאנאטן פראבע.

לאזט ניט דורך די געלעגנהייט.

דאבל הויז 1 בלאק פון מיין סט., ברייננגט אריין $100.00 מאנאטלאך א גרויסער באדרן פאר $4.500.

מאסקאטשעוואן, האטעל. 36 צימערן, הייי־סע וואסער באהייצונג, צו פארבייטן פאר ווינניפּעגער פראפערטיס.

סוויטס צו פארדענטן אין פארשייד־ענע בלאקס אין דער נארט ענד.

אינשורענס פאר אלערליי צוועקן. געלט צו לייען אויף 6½ פּראצענט.

Sheps Agencies Ltd.
804 מיין סטריט
טעלעפאנס 761 55 און 807 53

צו פארקויפן

לאקסטאן עוועניו, איסט פון מיין, 5 רום סטאקא באנגאלא. הייסע וואסער באהיי־צונג. איך פלארס און אוק פיניש. 33 פוס לאנג, ארומגעצאמט. פריין $4.700.

צו אויסבייטן

מארקיי עוועי. 7 רומס פול מאדערנע הויז, הייסע לופט באהייצונג, שטיינערנער בייסמענט, מייפל פלארס, סליפינג באל־קאני, גרויסע סקרינד ווערענדע. 33 פוס לאנג, וועט אנגעמען קליינע הויז אין אויסבייט.

SCOTT & MACLEAN CO.
508 McIntyre Block Phone 87 848

ספעשל אין טרוקענע האלץ

שעווערע סלאבס, ½ קארד געשניטן $4.50
פיין, ½ קארד, געשניטן ------ $4.50
פאפּלאר, ½ קארד, געשניטן --- $4.00

פ. וואגנער, טעלעפאן 642 56

אדווערטייזט אין "דאס אידישע וואָרט" — עס וועט זיך אייך באצאלן

INCOME TAX SERVICE
AUDITS, FINANCIAL REPORTS
INVESTIGATIONS
בוקקיפינג סערוויס
ס. א. פארטינאל
— מיט —
דזשא. לוס און קאמפאני
Chartered Accountants, Auditors
204 עיזעניו בלאק, טעלעפאן 23 942
רעזידענס פאן 24 524

פעדערנע און וואלענע קאלדרעס

נעמאכט צו אָרדער, פארשיידענע סייזעס, אי־בערנעמאכט פון אייגענע אייגענע פעדערן. אויך וואלענע קאלדרעס.
THE PERFECTION QUILT MFG. CO.
682 Selkirk Ave. Phone 52 546

זעט אונזערע נייע ספּרינג סחורות

א גרויסער אויסוואל פון וואס אויסצוקלייבן

Dominion Furniture Co., Limited
499 NOTRE DAME AVENUE
PHONES: 86 195 — 87 873

וואנצן און קאקראוטשעס

פארניכטעט. ארבעט גאראנטירט
CHARLES RIESS & CO.
376 Colony St. Phone 33 529

:: פערזענלאכעס ::
PERSONAL

SIMPSON & COMPANY
בייליפס
לייסענסד און באנדער
ד. סימפסאן, מענערזשער
404 McINTYRE BLOCK PH. 88 008

נעלט!

פאר אייערע באלדיקע נויטן
$50 ביז $500

צוועלף מאנאטן צו באצאלן עס צוריק. ריזאנייבל ריישט. פינקטלאכע באדינונג. שטריינג פארטרוילאך אפן טעגלאך ביז 7.30 נאכמיטאג.
General Loan and Insurance Agency
718 Somerset Block, Winnipeg
Phone 24 789

R. B. ORMISTON
פלאָריסט
צוויי סטארס צו אייער באדינונג
96 Osborne St., Phone 42 386
340 Portage Ave., Phone 24 791
בקומען טעלעגראפירט איבעראל

פאונדרישאפ פאר מצבות נעמאכט און פארריכט פאר אייער צופריידנהייט.
JOHN SCHALER
Phone 5993921

A. MUIR
אוטאָריזירטער
רוקא פינישינג סטיישאן
פענדערס און באדי ריפּעירס
376 FURBY ST.
PH. 33 255

לייף אינשורענס
בעסער צו האבן א פאליסי אין ניט דארפן עס, איידער דארפן דאס און ניט האבן..
P. A. TEMPLETON
807 Electric Railway Chambers
Phone 89 688

:: צו פארענטן ::
FOR RENT

צו פארענטן א הויז אין 472 פריטשארד עוועניו. זיך ווענדן אין 466 באראוס עוועניו, סוויט 3.

צו פארענטן 3 און 4 רום סוויטס פול מאדערן מיט עלעקטריק ריינדזשעס מיט שטענדיקע הייסע וואסער. בייליקע רענט. טעלעפאנירט 254 51. ל. ראזנבלאט.

צו פארענטן איינע אדער צוויי רומס אין 446 קאלדוויל עוועניו. מיט אלע באקוועמ־לאכקייטן. טעלעפאנירט 786 55.

מרס. א. קאופמאן

ווינניפעג ביטש
באדרד און רום, בעסטע, בא'טעמ'טע מאכ־לים. בעסטע באדינונג און באהאנדלונג — נאכמיטאג טיי מיט היימישע געבעקס. דער אדרעס אין: 3 אש סטריט, טעלע־פאנירט 746 51.

צום רענטן 8 רום פול מאדערנע הויז, גרויסע באקוועמע רומס, נאענט אין נארט ענד. רענט $45 דאלאר א מאנאט.

7 רום הויז, גוטער לאקיישאן אין נארט ענד, פול מאדערן, גאראדזש, רענט בלויז $35 א מאנאט.

4 רום מאדערנער סוויט, נאענט אויף סעלקירק עוועניו, רענט $40.

4 רום סוויט, סעמי מאדערן, רענט $35 א מאנאט.

ח. פערלמאן און ג. זעלטשען
MUTUAL AGENCIES
796 Main Street Phone 51 000

ארבעטער פארלאנגט
HELP WANTED

הודעה

אז די עטרת ישראל שול זוכט א חזן פאר ימים נוראים. ווער עס קען זיך אונטער־נעמען צו דאוונען ביי אונז אין שול אלס חזן איז געבעטן צו ווענדן זיך צום פרע־זידענט, מר. מעקס וויינשטאק, 499 מעג־נום עוועניו.

די קאמיטע.

פארלאנגט אן עקספּיריענסד קלערק פאר א דזשענעראל סטאר, מוז קאנען ריידן אונגאריש און ענגליש. שרייבט וויפל גע־האלט פארלאנגט און ניט אן רעפערענסעס, זיך ווענדן צו "דאס אידישע וואָרט" באקס 564.

מיר האבן פלאץ אין אונזער אד־ווערטייזינג דעפּארטמענט פאר א יונגן מאן, וועלכער קאן גוט ענגליש און אידיש. מוז זיין ווייניק צו אר־בעטן און לערנען די ביזנעס. קיין אנדערער זאל זיך ניט ווענדן. קומט אין אונזער אדווערטייזינג דעפּארטמענט יערן טאג פינף אויי־נער נאכמיטאג (חוץ שבת און זונ־טאג). און פרעגט פאר מר. מיינס.

געשעפט געלעגנהייטן
Business Opportunities

צו פארקויפן אן ערשט קלאסיקע גוט גייי־ענדיקע סעאנד הענד קלאדינג ביזנעס. איינגנטימער מוז פארלאזן די שטאט. ווען פארקויפן פאר $600 קעש. זיך ווענדן אין 389 נאטר דיים עוועניו.

* לייענט "דאס אידישע וואָרט", אייער
* איינענע ציימונג, נעדרוקט אין אונ־
* זער איינענער שפּראך, פאר אונזערע
* איינענע אינטערעסן פארשפרייט אין
* אלע אידישע היימען פון ווינניפעג און
* מערב קאנאדע.

מודעה פון ועד הכשרות

מר. ראבינאוויטש פון 474 סעלקירק עוועניו, דער בוטשער, האט אויף זיך גענומען די שטראף וואס איז ארויסגעגעבן געווארן פון די רבנים מיט דעם וועד הכשרות, האינו: אז א חודש דארף ביי אים זיין א שטענדיקער משגיח, אז אן אים פאר ער קיין פלייש ניט אריינעמען, און נאך דעם חודש דארפן אונזערע שטענדיקע משגיחים אים געבן א באזונדער שטארקערע השגחה פאר א געוויסער צייט. אינטערווארפנדיק זיך דער דאזיקער שטראף האט מען אים צוריק געגעבן די כשר קארד און דער וועד הכשרות גיט אים צוריק די השגחה.

מיר ווילן אויך דערקלערן, אז אין וועד הכשרות אין פארטראטן דריי רבנים, 11 עלטערע ארטאדאקסישע אידן, אלע וואס קאנען לערנען. זיי געבן גוט אכטונג און די שטאט מעג זיך אויף זיי פארלאזן — ווען זיי זאגן טרפה איז טריף, און ווען זיי זאגן כשר — איז בשר.

מיר ווילן אויך בעטן אלע כשר פלייש קויפער אכטונג געבן אז ווען זיי קויפן ביי א בוטשער געמאלענע פלייש, זאל די פלייש זיין געוואלענע, און ווען איר זעט אים נעמען פלייש פון טיש אויף מאלן, לאזט דאס אונז וויסן.

אויך מוזט איר וויסן אז מיר האבן זיך דערוואוסט, אז עס זיינען דא אידישע סטארקיפערס וואס פארקויפן טריפה פלייש און זיי נעמען אריין א כשר זייטל אדער א טשאק, ד. ה. דער סטארקיפער מיינט אז עס איז כשר, ער עסט אליין דאס פלייש און פארקויפט דאס צו זיינע פריינט ניט פאר קיין ביזנעס נאר בלויז זיינע פריינט צו שארן א בארגען. לאזט מיר אייך וויסן אז איר זאלט זיך היטן פון אזוינע מציאות. פאר קליינע עטלאכע סענט וואס איר שפארט איין נעמט איר אומשולדיק אריין טריפה אין שטוב, ווייל כשרע פלייש מוז האבן א כשר טיקעט און עס דארף זיך שרייבן ווען מען האט דאס אפגענאמען און אז עס ווערט עובר ווערט דאס צו טריף, און כשר פלייש פארקויפט מען פאר טריפה ווען עס ווערט עובר און דאן ווערט דאס אויך טריפה. און מיט אייער איינשפּארן עטלאכע סענט עסט איר אי אלטע פליישע אי טריפה. בעסער היט זיך. איר זייט זיכער ניט אויס צו עסן טריפה.

סעקרעטאר פון ועד העיר

קאנאדע איז זיכערער מיט קינג
מערב קאנאדע פאדערט זיין צוריקקער צו מאכט

זיין רעקארד

זיינע 8 יאר אין אפיס האבן געבראכט צו קאנאדע מערקווירדיקן פארשריט, דער רעזול־טאט פון שטארקער ביזנעס אדמיניסטראציע פון די אנגעלעגנהייטן פון דער דאמיניאן, ביינעלייגט דורך אדווענסירטער לעגיסלייטשאן נאכצוקומען די פאדערונגען פונ'ם פאלק.

זיין פלאטפארמע

קאנאדעס פאדערונגען זיינען דריינגענד־קאנאדע דארף האנדל און פראגרעס, וועלכע בלויז די קינג פאליסיס קאנען איר געבן. די קינג רעגירונג שטייט פאר ווידערדערוויילונג אויף א פלאטפארמע פון
ברייטערן האנדל
נידעריקערע קאסטן פון פראדוקציע
אינטערעסמפייר באציאונגען

זיין קאבינעט

יעדער מיניסטער אין דעם קינג קאבינעט איז א מאן וואס זעט דורך און דורך, און מיט טיפער קענטעניש אין קאנאדער אנגעלעגנ־הייטן — פון אויסגעפּרואוו־ער פעאיקייט — פון אדמיניסטראציע פעאיקייט — פון אימצווייפלהאפטער ערלאכקייט — פון ערנ־סטען וואונש צו באדינען קאנאדע צו ערשט.

וועסטערנערס אין קינג קאבינעט

די פאדערונגען און די מיינונגען פון מערב קאנאדע ווערן אריינגעבראכט אין די קאונסילס פון דער נאציאן פון פינף גרויסע נעמען מיט וועלכע די פריירים שטאלצירן

רט. האָנ. וו. ל. מעקענזי קינג, פּרעמיער מיניסטער (פּרינץ אלבערט)

האָנ. טשאס. דאָנינג, פינאנץ מיניסטער (רעדוישיינע)

האָנ. טשאס. סטיוארט, מיניסטער פון אינערלאכע ענינים (עדמאנטאן וועסט)

האָנ. וו. ר. מאטהערוועל, מיניסטער פון אגריקולטור (מעלוויל)

האָנ. ט. א. קרעראר, מיניסטער פון אייזנבאנען (ברענדאן)

דאס זיינען די פינף בעסטע אויזאכן פאר אייער שטימע פאר דער קינג רעגירונג

שטימט פאר אייער קינג קאנדידאט

פובליקאציע אוטאריזירט פון אי. ג. פארטער, פארטעדזש לא פריירי