Kanadai Magyar Ujság
Kanada és az angol birodalom legelterjedtebb vezető magyar lapja.
Megjelenik: szombaton
Előfizetési ára évi $3.00
Külföldi országokban $3.60
Szerkesztőség, kiadóhivatal és nyomda:
Winnipeg, Man.
296½ Main Street

Kanadai Magyar Ujság

Canadian Hungarian News
Kanadai Magyar Ujság is the leading Hungarian Newspaper with the largest circulation in the British Empire.
Issued every Saturday
Subscription Price
In Canada $3.00
to foreign countries $3.60
Office and printing plant
296½ Main Street
Winnipeg, Man.

Főszerkesztő: HORDÓSY IVÁN Editor

VOL V. EVFOLYAM — WINNIPEG, MAN., 1928. VASÁRNAP JANUÁR 1. — NO. 1. SZAM.

MAGYARORSZÁG VÁRJA A BOLDOGABB UJESZTENDÖT

Egy kedves, nagymüveltségü magyar asszony jött vissza közénk Magyarországból a napokban és magyar napfénnyel, magyar levegővel, magyar üzenettel megtelt szivét újesztendei biztatásul ime igy tárja ki előttünk:

Budapest, 1927 vége.

Reggel 6 óra 40, az Orient-express berobog a keleti p. u. üvegteteje alá. Fáradtan áll meg a most még csöndes pályaudvaron. Az utasok a kétnapos mozgó talaj után bizonytalanná vált járással, de a megérkezés felvillanyozó örömével sietnek csomagjaikat cipelő, beszélgető kedvü hordárjaik után.

Be egy taxiba, magyar taxi, ujabb Istenem, - hisz nincs is messze és az ember önkénytelenül megmosolyogja önmagát, hogy bizonyos nekikészülődéssel indult egyszer Pestről, Budára, mikor még távolság volt az is. Azóta más méretekhez szokott a szem és megtanulta nyugodtan kivárni az utak végét, aki már New York, Chicagó, Washington, vagy Montreal és Winnipeg között utazott — ugy tetszett elein — hogy kivárhatatlan időkig.

Haladunk a tiszta, szép uccákon, ...karattal lassitom a robogni kivánó ...etőt. Látom, hogy különösnek tart...ivánságomat, mert hisz őt sürget...ték. Mit tudja ő, hogy mi megy ...be a lelkemben?! Hogy mit élve...k én azon, hogy figyelem a szürke járó-kelőket és mintegy köszöntöm a feltört uttestek kövezetein nyugalmasan dolgozó munkásokat, hogy észreveszem az ujonnan épült és megujhodott házakat, — hogy miért és miként ...vezem a langyos levegőt, a szeptemberi magyar nyár nagyszerü napsütését, amely simogat, becéz, gyógyit, kö...ölel, elringat ...!

Mire az Erzsébet-hidhoz érünk és meglátom Budát, a Gellért hegy, a ...stya, a Vár, a Margit-sziget harmo...áját, a hidak nagyszerü ékszereivel ...mpázó Dunát és az egész — sehol ...yetlen más városban sem látható ... fenséges panorámát, egyszerre uj ...im vibrálása járja át tagjaimat, ...ár nincs semmi bennem a tengeri ... fáradalmaiból, Cherbourg, Páristól ... expressen töltött álmatlan éjszakák ...egfutottak mind ... Csodálatosan ...zem, hogy miként ujulnak meg tes...m atómjai, mert megtalálták elemü...t, hisz ebből a földből és napsugár... alkotódtam ... Valami leirhatat...nul nagyszerü, nyugalmas érzés fog ..., igen h a z a jöttem, i t t h o n va...ok! ...

Mikorra az autóval célhoz érek, ...ár eredeti tervem, hogy rögtön le...gok feküdni, gyökeresen megválto...tt, a Gellért fürdő hullámai után, ne...vágtam az én csodaszép, tradiciók... és romantikával teljes Budám zeg...gos utjainak. Lassanként eltünedez... a roskadozó régi házak, hogy he...t adjanak a nagystilüen elgondolt, Buda jellegét megtartó és a környe...be teljesen beleillő modern épület...oknak. Mintegy súlytalanná válva ...entem, már a Naphegy és a Gellért...gy ismert útjait jártam, semmi fá...tság, az idő megállt, azt hittem per...kre, hogy a régi diák-leány jár-kel ...t és szinte kerestem a jegyzeteimet, mint nem is olyan nagyon régen ...-egy egyetemi studium után ... ...y itt összegezzem az előadások e...ményeit. — Egész villasorokra a...ók, melyek rövid másfél év alatt ...elkedtek, kisebb-nagyobb magánpa...ik, sok ezek közül ma már a kül...ről hozzánk telepedettek lakása, ...ert már, nemcsak a Gellért, a Margit ...get s a többi fürdők vannak tele ide...ekkel átmenetileg, hanem mindig több lesz azoknak a száma, akik Budapestet választották állandó lakhelyükül Méltán hiresek immár a világon fürdői, gyógyvizei igazán páratlanok, a külföldhöz képest az élet sokkal olcsóbb és szebb, mert egyénibb lehet.

És az emberek? Még nehéz az élet, még takarékoskodni kell, de már ott ül az emberek szemeszögletében a kiállott nagy nélkülözések feletti diadal csillogása és már nem hallani a kétségbeesett és reménytelen panaszokat az emberek visszanyerték önmagukban való bizalmukat s mindenen áttör a jövőbe vetett hit és az élniakarás. A leromlott korona helyébe a pengő megbecsülése lépett és ámbár a helyi viszonyokat figyelembe véve nem beszélhetünk általános olcsóságról, más országbeli árakkal összehasonlitva, azonban, hála Istennek az otthoniak sokkal olcsóbban élnek, mint pl. a kanadai magyarság. Örvendetes jelenség, hogy a magyar nők már nem járnak a külföldre selymekért, kelmékért és divatcikkekért, mert a háboru után a magyar textilipar hatalmasan fellendült. És ez a belső megújhodás az ucca képén is meglátszik, amennyiben többnyire jólöltözött járó-kelőket lát az ember; a Duna-korzó pedig a déli órákban nyugodtan felveheti a versenyt diszkrét izlés és szép asszonyok tekintetében akár a párisi Boulevar-dokkal, akár a bécsi Ringg-gel.

Hosszura nyúlt gondolatokkal teljes és nem nem előre megfontolt sétám alatt eljutottam a Gellért barlanghoz is, amelyet azelőtt tanácsos volt messze elkerülni, mert bünözők tanyája keletü, csinos és kényelmes. Hová? Természetesen az örökszép Budára! volt. A földalatti világ találkozó helye, valami pogány sziget a kultúrában, mely mintegy dacosan ellenállt a haladásnak és az erkölcsnek; — ma fölszentelve e hely, oltárokkal és magyar szentek szobraival benépesülve, kezdete egy gyönyörü sziklatemplomnak. Budára illik, maga a megszentelt romantika. Imádságos szivvel jöttem ki belőle, rendkivül jóleső érzéssel töltött el, hogy ime már erről a helyről is számüzve a bün, mely a statisztika szerint is mindinkább szükebb térre szorul. Főképpen a fiatalkoruak bünözése mutat csökkenő arányokat, mely bizonyitéka és eredménye azon nagyszerü szociális és népjóléti intézményeknek, amelyek fejlesztésén fáradhatatlanul dolgoznak és ebben a tekintetben a külföldöt is megelőzve hatalmas lépésekkel haladunk előre. Fejlődés látható a növédelemben, a kiskoru bünözők züllésének megelőzése vagy visszavezetése a társadalomba, mely célból már régen nem használják az elavult börtönbüntetéseket, hanem megfelelő nevelési és intézeti, oktató rendszereket. Az általános népnevelés pedig nem egyenként nyitja meg az ujonnan épült iskolákat, hanem tucatszámra, ami a legjobban kamatozó befektetése a nemzeti vagyonnak, mert minél tökéletesebbé tesszük népünk müveltségét, annál hamarább fogjuk ledönteni kulturfölényünkkel az igazságtalan és ostoba trianoni határokat.

Még egy pillantás a fényben úszó fővárosra, ahol már a csillogó fényreklámok vibrálnak, de eddig még el nem izléstelenitve Budapest képét. A Bástya csontfehér falai belevillannak az estébe, a Mátyás templom harangja búgva megszólal, a vizen át is repül egy mély harangszó a Bazilika harangjának nagyszerü zenéje. Hét óra — belépek egy kis Bástya-oldali magánpalotába, már vártak, valaki a zongorán a Hymnuszt játsza; ... meglepve és meghatva állok meg, olyan szép hogy alig birom ki ... A nyitott balkonon árad, ömlik be az illatos, langyos magyar szeptemberi este, valami hallatlan béke és nyúgalom ül az árnyékba borult hegyeken, melyeken csillagként hunyorgatnak az elszórt lámpasorok. A vendéglátók arcán mosoly, derü, mely érzem, hogy a szivekből árad, a régi, ősi, vendégszerető szivekből, mely rokon az én szivemmel: m a g y a r !

Gyönyörü minden, a harangok zenéje, a magyar imádság, a Hymnusz, mely immár teljes erővel szárnyal ismeretlen magasságokba és viszi ragadja magával a lelkünket is. Mit érezünk?! Mit érzek?! Szavakba nem foglalható! Érezzük a h a z á t ! A leghatalmasabb és legfenségesebb érzést, amelyet Isten ajándékozott szivünknek.

BÉRCZY SAROLTA

„Ha majd Pozsonyban magyarul énekelnek..."

A trianoni határ? ! A gúnyhatárfák, melyek mintha meginogtak volna a Rothermere akcióra. A nemesszivü lord nevét mindenki ismeri és a legszegényebb kunyhótól a legfényesebb palotáig jól-rosszul kiejtve, de meleg szivvel és felhőkig érő reménnyel emlegetik, hisznek és biznak benne, vagyis mondjuk ugy, hogy hiszünk és bizunk benne.

És ez igy van jól, mert az a nemzet, amely igazságtalan sorsába bele tud nyugodni, az nem érdemel jobb jövőt és ezért kell nekünk minden törvényes eszközt megragadnunk arra, hogy a rajtunk esett kegyetlen sérelmet a világ nagy nemzeteivel megismertessük. Itt kapcsolódhatunk be, mi, külföldön élő magyarok, akiknek kötelességévé válik, hogy társadalmi uton érvényesitsük igazunkat. Ezt meg teheti minden magyar, akár kint dolgozik a farmokon, vagy irtja az őserdőt, akár ott feszíti izmait az izzó vaskohók tövében. Ne várjunk mindent tétlenül az Istentől, vagy külföldi barátainktól, hanem segitsünk magunkon és támogassuk őket. Nem engedhetünk szabad folyást méltó haragunknak és elkeseredésünknek rossz szomszédainkkal és igazságtalan bíráinkkal szemben, el kell fojtanunk és talán valahogyan ugy van, hogy nem is tudunk mi magyarok mélyen és sokáig haragudni. Igaza lehet Kiss Menyhértnek, amint „Magyar Miatyánk"-ja soraiban irja, hogy:

„Ha majd Pozsonyban magyarul
énekelnek
És Kassán ismét magyarul zeng a
nagyharang,
Ha a Cenk tetőn és a kolozsvári sikon
Pendül a kard és mozdul a lant,
Ha Bácska, Bánát gyönyörü rónaságán
A kényszerhatárfák szégyenülve
dőlnek ...,
Akkor szivünkre vonjuk a világot ,
És megbocsátunk az ellenünk
vétkezőknek!"

Igen Bácska-Bánát rónaságán, de a megmaradt sikon is terem életet a hálás, magyar fekete föld, ahol már nem „hat ökröt" hajt a gazda, hanem mind nagyobb számban tünnek fel a Ford-traktorok és a különféle gazdasági gépek, melyek kezelésében épp olyan ügyes a magyar falusi legény, mint a régi egyszerü eszközök forgatásában. Ezeket azonban a gépek mellett sem hagyja el egészen, mert a földje széleit, amit a gépek nem tudnak tökéletesen megmunkálni, a régi eszközökkel, nagy szeretettel müveli, igazgatja utána. Általában a gépek térhóditásával többé-kevésbbé megváltozott a falu képe, anélkül azonban, hogy a magyar, békés, jellegét elveszitette volna. Ahol ezelőtt néhány évvel még ördögszekérnek bélyegezték és megbámulták az autót, ma már nem szenzáció, mert tucatszámra száguldoznak át az országutakon, a kutyák már nem ugatják és mintha a falusi libák is, — a magyar falu ezen kedves jellegzetességei — is beleilleszkedtek volna a modern forgalomba, mert szépen kitérnek a kerekek elől. A falu vasárnap délutánja is sokban megváltozott, mert a faluvégi kurta korcsma már nem csábitja a fiatalságot és a leventék azért vonultak a faluvégre, hogy sportoljanak és lejátszák a vasárnapi football-matchüket. Szóval szórakoznak és dolgoznak, ez azt jelenti, hogy élünk, aki pedig él, az remél és hinnünk kell, hogy nincs okunk a csüggedésre, mert nagy Szechényi István mondása:

— Magyarország nem volt, hanem lesz, — ma is aktuális.

Ezt főképpen a külföldi magyarságnak nem szabad elfelejteni, mert ha talán némelyiknek a sorsa pillanatnyilag jobb is, lehetetlen, hogy megtagadja, vagy elfelejtse szülőföldjét és hogy ne kössék örök elszakithatatlan szálak édes hazájához.

BÉKESSÉGBEN ZAJLOTTAK LE A KARÁCSONYI ÜNNEPEK

A karácsonyi ünnepeket áhitatos szivvel és emelkedett hangulatban töltötte el a birodalom lakossága. A legnagyobb városoktól kezdve a legkisebb telepekig mindenütt ünnepélyes istentiszteletet tartottak valamenynyi keresztény egyház templomaiban a kis Jézus születése napján.

A posta forgalma a karácsony előtti napokban óriási volt és — dicséretére legyen mondva — de kitünően teljesitette kötelességét. A nagy áruházak tulajdonosai azt mondják, hogy a háboru óta egyetlen karácsonykor sem volt az ideihez hasonló forgalmuk.

GARDINER KÖSZÖNTI SASKATCHEWAN LAKOSSÁGÁT

I. G. Gardiner, Saskatchewan tartomány miniszterelnöke karácsony és újév alkalmával meleg üdvözlést küld a tartomány lakosságának. Az üdvözlés a következőket mondja:

— Az 1927. esztendőben elért eredményekre a tartomány valamennyi polgára büszke lehet. A háboruutáni tespedésnek, fásultságnak most már teljesen vége, helyét egységes optimizmus és bizalom váltotta fel, melyet nagyban megerősitett az a nemzeti érzés, amely az ez évben megtartott jubileumi ünnepségeken jutott kifejezésre.

Kivánom, hogy ez a szellem hassa át Saskatchewan lakóit az eljövendő újesztendőben, mely elé valamennyien bizalommal tekintünk."

Hasonló üdvözlő nyilatkozatot tettek a többi tartományok miniszterelnökei is.

MAGYARORSZÁG LEGNAGYOBB ZENEI TEHETSÉGE NEW YORKBA ÉRKEZETT

Bartók Béla, aki a modern magyar zenét megalapitotta, aki a magyar zenei géniuszt ismertté tette az egész világon, a Columbus fedélzetén vasárnap délután New Yorkba érkezett, hogy tiz héten át itt koncertezzen az ország legelőkelőbb zenekaraival New Yorktól San Franciscoig.

Bartók müveit ugy New Yorkban, mint Amerika más nagyobb városaiban állandóan játszák. Uj piano koncertóját hozta magával amerikai utjára Bartók és evvel fog legelőször az amerikai közönség elé lépni a newyorki filharmónikusok csütörtök esti koncertjén a Carnegie Hallban.

Bartók amerikai terveiről, programjáról ezeket mondta:

— New York az első állomás — mondotta — aztán Philadelphia, majd a philadelphiai zenekarral New Yorkban és Boston, Chicago, Cincinnati, Los Angeles és feljebb északra: Seattle. Mindenütt a szimfónikus zenekarokkal fogok hangversenyezni. Februárban ismét New Yorkban, Szigeti Józseffel együtt adunk egy szónátaestélyt és ezen az estélyen fogok csak játszani nem-magyar szerzőtől. A többi koncerteken részben Kodály Zoltán, részben a magam müveit fogom előadni.

Bartók éveken át kutatott a régi magyar népdalok után és rengeteget gyüjtött össze ezekből. Ezeknek alapján, vagy inkább: ezeknek hatása alatt komponálta a maga teljesen eredeti alkotásait, amelyeknek különlegessége, rendkivüli értéke nyomban megnyitotta zsenije előtt a külföld kapuit. Bartók ma nemcsak Magyarországon, hanem az egész világon a modern zene egyik legelőkelőbb exponensének számit.

Az amerikai zenéről való véleménye elég lesujtó. Ez:

— Nem tudok sokat róla.

A jazz jelentőségét nem tartja nagynak. Ugy hiszi, hogy Amerikában és általában ott, ahol a jazz tért hóditott, azért van nagy sikere ennek a néger eredetü ritmikus tánczenének, mert a mai kor a maga ideges hangulatával egyező hangulatu muzsikát keresett. Ám hangsulyozza, hogy a jazzdarabok között is talált egészen értékes, figyelemre méltó munkákat.

Amerikába jövetele előtt Bartók bejárta Európa minden nagyobb városát. Párisban több koncertet adott, ugyszintén Berlinben és a többi német zenei központokban, Bécsben és Londonban is, ahol egyik korai munkáját, a „Kossuth" cimü szimfónikus költeményét már tizennyolc évvel ezelőtt előadták. Londonban, sajtó alatt van Bartók nagy munkája, a magyar népdalok után végzett kutatásairól, amely magyar és német nyelven fogja követni az angol kiadást is.

A KANADAI MAGYAR UJSÁG

SZIVBŐL KÖSZÖNI MINDAZOKAT AZ ÜDVÖZLÉSEKET, MELYEKET OLVASÓINAK TÁBORÁBÓL AZ ELMULT HETEKBEN OLY NAGY SZÁMBAN KAPOTT.

AZ ÜDVÖZLÉSEK NAGY SZÁMA ANNAK A BENSŐSÉGES EGYÜTTÉRZÉSNEK JELE, MELY OLVASÓINK ÉS KÖZÖTTÜNK FENNÁLL ÉS AMELY NEKÜNK ERŐT AD ARRA, HOGY A MAGYARSÁG JOGAIÉRT ÉS MEGBECSÜLÉSÉÉRT MEGINDITOTT KÜZDELMÜNKET AZ UJESZTENDŐBEN VÁLTOZATLANUL ÉS MEGALKUVÁS NÉLKÜL TOVÁBB FOLYTASSUK.

MINDEN OLVASÓNKNAK BOLDOG UJESZTENDŐT KIVÁNUNK!

Január 17-én vagy 24-én nyilik meg a saskatchewani parlament

REGINA, dec. 28.

GARDINER, MINISZTERELNÖK KIJELENTETTE, HOGY A TARTOMÁNYI PARLAMENT LEGKÖZELEBBI ÜLÉSSZAKA VAGY JANUÁR 17.-ÉN, VAGY 24.-ÉN NYILIK MEG. A TÖRVÉNYHOZÁSBAN A KORMÁNY 52, AZ ELLENZÉK TIZ TAGGAL VAN KÉPVISELVE.

Nekihajtott a vonatnak

Saskatoon dec. 26

J. Hamer, Saskatoon környékbeli farmer, gabonaszállitás közben szánjával belehajtott a Saskatoonból jövő vonatba. A szán darabokra törött, a lónak azonban — csodálatosképen — semmi baja sem történt.

John Hamer, koponyatörést szenvedett és négy óráig tartó operációt kellett rajta végrehajtani.

Negyven emberével elsülyedt a buvárhajó

Az Egyesült Államok haditengerészetének S—4 nevü buvárhajója a princetowni vizeken való gyakorlatozás közben a „Paulding" nevü rombolóval összeütközött és elsülyedt.

A katasztrófa felülmulja tragikus veszteségével az 1925 évben elpusztult S—51 tengeralattjáró esetét is. A mostani szerencsétlenségnek negyven halottja van, akik a partőrségi Paulding nevü rombolóhajóval való összeütközésből kifolyólag sülyedtek a tengerfenékre. Két éven belül a második tengeralattjárót érte megsemmisülés. Az S—51 tengeralattjárón 31 közlegény és hat tiszt, a jelenlegi borzalom alkalmával negyven tengerész vesztette életét. Tengerészeti körökben mély fájdalmat és megdöbbenést keltett az S—4 elsülyedése és fokozza a fájdalmat, hogy a mentést még csak megkisérelni sem lehetett. Pillanatok alatt sülyedt el a tengeralattjáró, miután a Paulding beleütközött.

AZ UJESZTENDŐBEN SENKI ASZTALÁRÓL NE HIÁNYOZZÉK A KANADAI MAGYAR UJSÁG KÉPES NAGY NAPTÁRA. KANADÁBAN 50 CENT, — AZ ÓHAZÁBA KÜLDVE 75 CENT.

UJÉVI ÜZENET

Irta HORDÓSY IVÁN

Rákosi Jenő — évekkel ezelőtt — a hozzáintézett kérdésre, hogy kivánatos-e, ha a külföldön élő magyarság beleszól a Magyar Szülőhaza belpolitikájába, azt válaszolta, hogy nem, mert a külföldi magyarság időben és térben túlságosan nagy távolságokra él a Duna-Tisza közétől, aminek folytán lehetetlenség, hogy az óhazai helyzetet helyesen lássa miután az események rugóiról a nagy távolság folytán igen gyakran nem tud, nincs abban a helyzetben, hogy tárgyilagosan itélhesse meg az óhazában történtek miértjét. Az óhaza politikai viszonyaival való foglalkozás csak éket ver Rákosi Jenő szerint a külföldön élő magyarság soraiba — ez az oka, amiért ő ennek a kérdésnek kikapcsolását ajánlja a külföldi magyarság közéletéből.

Bár szerény véleményünk súlyát a nagy magyar publicistáéval összemérhetetlennek tartjuk, újesztendő napján mégis szeretnénk hozzászólni ehez a kérdéshez.

A külföldön élő magyarság egyik igen jelentős táborában, a kanadai magyarság soraiban élve és küzdve többéves tapasztalatunk azt mutatja, hogy az óhazai viszonyok iránt való érdeklődést a külföldi magyarság között semmiféle vonatkozásban, tehát politikaiban sem lehet háttérbeszoritani.

Ez már magábanvéve olyan fontos tapasztalati tény, amely egyedül illuzorikussá teszi a Rákosi Jenő által vallott tendenciát, mjután még azoknak a külföldi magyaroknak, akik esetleg magukévá teszik Rákosi felfogását, sem áll módjukban, hogy azt hosszabb időn át vallják és hirdessék is, miután a magyarság másik csoportjaiban mindig lesznek, akik — a közvélemény parancsára — foglalkozni fognak a magyar belpolitikával, mégpedig olyan módon, hogy az ellen épen azoknak kell a leghatározottabban fellépniök, akik Rákosi felfogását eredetileg magukévá tették és az ő általa lehelt szellemben óhajtják a külföldi magyarság sorsait irányitani. Miután tehát a probléma megvan és meglesz mindaddig, míg külföldi magyarság lesz, leghelyesebb azzal, mint adott ténnyel számolni és miután a külföldi magyarság szerepe a trianoni katasztrófa folytán a Szülőhaza szemszögéből állandóan nagyobb és nagyobb lesz, a régi elméletet ki kellene cserélni és inkább arra kellene törekedni, hogy a világ bármely részében élő magyarság lehetőleg minél egységesebb szellemben értesüljön ugy a Csonka Haza, mint az elszakitott területek valamint a különböző külföldi országokban élő testvérei sorsáról, de mindenekfelett a középpontban levő Magyarország helyzetéről és legelsősorban politikai és külpolitikai céljairól.

A Rothermere akció megmutatta, hogy lehetnek és lesznek problémák, melyek egyetemes magyar jelleggel birnak és amelyek köré az egész világ magyarsága csoportosulni fog.

Ez pedig feltétlenül kivánatos elsősorban a Csonka Haza, másodsorban az egyetemes magyar ügy és harmadszor a külföldi magyarság összetartása szempontjából.

Ez a néhány sor üzenet — komoly megfontolásra — azoknak, akik a magyar élet kormánykerekénél állanak a mai viharos időkben és üzenet az is, hogy az Óhazának az eddiginél sokkal nagyobb mértékben kell számolnia a külföldön élő magyarság véleményével, mint eddig tette, ha azt akarjuk elérni, hogy bizonyos egyetemes és egészséges magyar gondolat és érzésvilág kösse össze a világ valamennyi magyarját.

Feltesszük, hogy a fentebb kifejtettek eléggé logikus és komoly alapokon állanak ahoz, hogy elfogadhatók legyenek és ezért a kanadai — és azt hisszük, az amerikai és a külföld legtöbb országában élő magyarság nevében is mindenek előtt nagyobb, a mainál sokkal szélesebbkörü demokráciát kérünk a magyar nép számára.

Mi itt a legnagyobb emberi jogok és szabadságok országában élünk, ahol szintén lehetnek és vannak is hibák, amelyek különösen nemzetiségi türelmetlenségből származnak, de meg kell állapitanunk, hogy a nemzetiségi türelmetlenség megközelitőleg sem olyan nagy azon európai országok ittélő fiaival szemben, amely országokban demokratikusabb, modernebb rendszer uralkodik, mint a mi szülőhazánkban.

Nekünk fáj, ha lenéznek bennünket és ennek a lenézésnek oka legelőször az, hogy a mi óhazai társadalmunk legaisó, de egyuttal nemzetfenntartó rétege — évszázadok folyamán — nem részesült a nyugati civilizációnak és kulturának azokban az áldásaiban, (jól tudjuk, hogy átkai is vannak) amelyeket a tőlünk nyugatra élő népek élveztek. Ennek a szomoru következménye, aztán az, hogy a külföldre került magyarság jelentős része — saját vélemény és önálló, tudatos és gerinces felfogás nélkül tanácstalanul csoportosul egyik vagy másik vezető körül és épen tanulatlansága folytán igen sokszor olyanok táborát erősiti, akik hangzatos jelszavakkal széditik el s ezáltal az egyetemes nagy magyar gondolat számára nemcsak elveszett, hanem annak egyenesen ellenségévé válik.

Itt van például a külföldi magyarságnak egyik legfontosabb problémája, a kommunista szervezkedés. Azt senki előtt sem kell bizonyitani, hogy akinek Moszkva az ideálja, az előtt az ezeréves magyar trikólornak többé nincsen becsülete. És Moszkva ügynökei, a külföldi magyarság között élő agitátorok és ujságirók elsősorban épen az óhazai demokrácia hiányát használják fel főfegyverül — az óhaza ellen. Mert az első cél az, hogy először meg kell ölni a nemzeti érzést, mert az a legfőbb akadálya a Moszkvából irányitott internacionalizmusnak. Azok azután, akiknek szive magyarul dobog, gyakran igen nehéz helyzettel találják magukat szemben, ha tényekkel nem tudják igazolni, hogy az óhaza politikájában valóban a tényleges és eredményeket felmutató demokratikus fejlődés tört utat magának, mert hiszen napról-napra látjuk, hogy az ellentábor ügynökei, nemcsak a valóságot ferditik el a leglelkiismeretlenebb módon, de nem riadnak vissza a legförtelmesebb hazugságok és rágalmak kitalálásától és föltálalásától sem — mégpedig olyan útszéli hangnemben, amely minden valamire való izlésü emberben valóságos undort vált ki.

De nemcsak az egyetemes magyar gondolat, hanem az új haza társadalmába való bekapcsolódás szempontjából is a legnagyobb ellensége a külföldi magyarságnak a bolsevizmus problémája. Ennek a szerencsétlen betegségnek a civilizáltabb népek, elsősorban angolok, skandinávok, németek, franciák stb. soraiban alig van talaja, azért veti rá magát olyan hevességgel a demokratikusan kevésbé fejlett nemzetiségekre, minek folytán az ür a magyarság és az uralkodó faj között ma még nagyobb mint sok más nemzetiség esetében, holott a rég megtelepedett magyarság óriási munkával valóban megalapozta a következő magyar generációk tekintélyét, de ezt a tekintélyt le is lehet rontani.

Állandó harc és küzdelem tehát a mi életünk, mindazoké a külföldi magyaroké, akik fajtájuk sorsáért, jövendőjéért szivük egész szeretetével aggódnak.

Az ujesztendő küszöbén örömmel nézünk az elé a rövidesen bekövetkező pillanat elé, amikor Amerika, az Óhaza és Kanada magyarsága egységes szellemben, kéz- a kézben fogja letenni koszoruját a newyorki Kossuth szobor talapzatára.

Kivánjuk, hogy ez a kézfogás bevezetése legyen az egész világon élő magyarság szellemi egyesülésének, közös munkálkodásának a közös magyar demokratikus célok érdekében abban a szellemben, melyet Kossuth Lajos, nemcsak a magyarság, de az egész emberi nem egyik legnagyobb szabadsághőse és jogainak lánglelkü harcosa hirdetett és amelyekért a márciusi ifjak életüket adták.

Keletkanadában a legjobb, leghiatosabb és leggyorsabb pénzküldési iroda.

Pénzküldésekért teljes felelősséget vállalok.

HÁZAK, FARMOK STB., ADAS-VETELET INTÉZTESSE VELEM

Bármilyen ügyes-bajos dolgában forduljon hozzám:

LOUIS SZABO

BOX 244 515 SOUTH MAIN Str. Welland, Ont.

A „CANADIAN NATIONAL RAILWAY EXPRESS" magyar megbizottja.

Minden okunk megvan tehát rá, hogy kivándorolt kis honfitársunkat, akiben sorsunk osztályosát látjuk, mert hiszen neki is meg kell küzdenie a kezdet nehézségeivel, mig elnyert a polgárjogot, honalapitásának első napjaiban a magyar ember állatszerető szivének védelmébe vegyük.

A szegény kis szürke magyar fogoly

körül folyik ujabban a harc a kanadai angolnyelvü sajtóban. Legutóbb a „Rod and Gun", a kanadai vadászok és halászok lapja foglalkozik a kérdéssel és azt a következtetést vonja le, hogy a magyar fogoly térhóditása lassanként kiszoritja Kanada jellegzetes nemzeti madarát, a prairie csirkét.

Az igazság kedvéért azonban megjegyzi a „Rod and Gun," hogy a megállapitások még nem végleges, de az illetékes hatóságok nagy figyelemmel kisérik a problémát és azt mondják, hogy a közvélemény erősen megosztik abban a kérdésben, vajjon kivánatos-e a szürke kis magyar madárnak ez az erős térhóditása Kanadában?

Sok helyről az a jelentés érkezett be, hogy a magyar fogoly megtámadja a prairie csirkék fészkét, máshelyről meg pont az ellenkezőjét irják, hogy t. i. a kanadai és a magyar madár a legnagyobb békességben és barátságban él és legelészik egymás mellett.

Egyes hivatalos jelentések mégis kénytelenek megállapitani, hogy az év nagyobb részében nincs baj a „magyar" és a „kanadai" között, de a párzás idején mindkét madár sokkal ingerlékenyebb, mint rendesen és ilyenkor gyakran előfordulnak az összetüzések, melyekből rendesen a magyar fogoly kerül ki győztesen.

— Nagyon sajnálatos volna — zárja be méla panaszait a „Rod and Gun" ha kiderülne, hogy a magyar fogoly fokozatos szaporodása ezuttal magával hozná a mi benszülött, saját madarunk pusztulását."

Hogy ez sajnálatos lenne, azt mi is valljuk, akik uj hazánk jellegzetes madarát élve és halva egyaránt szeretjük, de nem lenne kevésbé sajnálatos, ha a nemzetiségi kérdés a gyarló emberek társadalmából átkerülne az állatok világába is.

A magyar foglyot azért honositották meg Kanadában, mert a prairie csirke amugy is kiveszőfélben volt, a magyar fogolynak fogalma sem volt a baranyai és a félegyházi határban, hogy hol, merre is van Kanada. Hitták, hozták, hát jött. Szivesen látták, hát megtelepedett. Élet, erő volt benne, hát szaporodott, sokasodott és küzdelmet folytatott a létért. Eltanulta kanadai komájától, a prairie csirkétől, hogyan kell viselkedni a harminc fokos hidegben: hosszú, mély alagútakat ásott a hóban és jól érzi magát. Hát nem ezt akarták, akik behozták? Hogy tényleg bántaná a prairie csirkét, nem tudjuk, de nem is hisszük el. Legfeljebb melegebb a vére és hevesebb a temperamentuma, mint a kanadai komáé. De majd lehütik lassankint azt is az északi szelek. Aztán meg: most már szabad lőni is. Egész októberben szabad rá a vadászat — tizet is lőhet belőle egy nap akárki. A pecsenyéje talán szintén van olyan jó, mint a prairie csirkének.

A PITTSBURGI TÓTOK TÁVIRATBAN ÜDVÖZÖLTÉK ROTHERMERE LORDOT

AZ AMERIKAI TÓTOK ÁRULÓKNAK TEKINTIK A CSEHEKET ÉS RENEGÁTOKNAK HLINKA KÖVETŐIT

A cseh-szlovák köztársaságot onnan érte a legerősebb csapás, ahonnan Benesék és Hlinkáék legkevésbé várták és pedig Amerikából. Mint a Párisban megjelenő La Slovaquie cimü lap irja, a pittburgi tótok táviratban üdvözölték Rothermere lordot. Ennek a táviratnak nagy jelentősége van, mert köztudomásu tény, hogy a cseh-szlovák köztársaság megszületésének egyik alapja, sőt legfőbb okmánya a pittsburgi rezolució.

Masaryk és Benes 1918 május 30.-án csikarták ki az amerikai tótoktól ezt az egyezményt amelyben az utóbbiak kimondták a Felvidéknek Magyarországtól való elszakitását és Csehországgal való egyesülését. Az egyezményre azért volt szükség, mert Masaryk 1917-ben arra kérte Clemenceaut, hogy ismerje el a cseh-szlovák államot. Clemenceau az elismerés feltételéül azt tüzte ki, hogy egyezzenek meg a szlovák körökkel, mert cseh-szlovák államot szlovákok nélkül nem tud elképzelni. Masarynak tehát szüksége volt valami szlovák egyezményre és jól tudta, hogy a felvidéki tótok között azt nehezen szerzi meg, tehát elment Amerikába s ott sok pénzzel és agitációval az amerikai tótokat nyerte meg. Igy született meg a pittsburgi egyezmény, amiről a felvidéki tótok mitsem tudtak, s ennek alapján Párisban a Felvidéket Csehországhoz csatolták. A cseh és szlovák egyesülés óta azonban még csak 9 év telt el, de az amerikai tótok meggyőződtek arról, hogy Masarykék a tótokat becsapták és nem a cseh-tót testvériséget hozták létre, hanem a nagy Csehországot teremtették meg. A tótok tehát most üdvözölték lord Rothermeret s ez az üdvözlés annak nyilt deklarációja, hogy a pittsburgi egyezményt megtagadják. Ezzel az egyezménnyel azt az egyetlen bázist is kihuzták a cseh-szlovák köztársaság alól, amelyen fölépült.

(Folytatás a 4. oldalon!)

A SZÉKELYEK ISPÁNJA

Irta: KACSÓ SÁNDOR

(Az oláh megszállás alatt levő Erdélyben erős, izmos magyar irodalom sarjadozott az elnyomás és szenvedés hosszú évei alatt. A legnagyobb tehetségek egyike, KACSÓ SÁNDOR, aki tavaly nyerte meg az erdélyi nagy mecénás, marosvécsi Kemény János báró által alapitott harmincezer lejes ugynevezett „Helikon" nagy dijat.

Kacsó Sándor ezt a novelláját külön a Kanadai Magyar Ujság olvasói számára irta.)

•

Fekete hollók s pápista varjak lepték el egyszerre a szomoru földet. Ködöt reggelizett az elszomorodott novemberi ősz s reggelije esteledésig tartott. Éjszakánként pedig kajánkodó szelek cirogatták végig az ég ábrázatát, ugyhogy a méla hold s a sok apró csillag letekinthetett a mekopasztott mezőkre. Nyilván nem örvendeztek nagyon a látottak fölött, mert tekintetük a földre fagyott s reggelre kopogos csonttá meredtek az utak a mezők, és a sóhajok is az emberek ajakán.

Alparét falu a Bábolna-hegy oldalához huzódott kegyetlen szomoruságában, mintha megperzselt, oldalbatámasztott kuny hóinak várrá erősitett sáncaitól várt volna egy kis melegséget, oltalmat. A faluban lézengő parasztok bámulták a semmit s arcukra három esztendő nyomorusága és civakodása rajzolt olvasható ráncokat.

A dérlepte mezők felől egy lovas tologatta maga előtt a gomolygó ködöt. Bajuszára s szakállára cifra arabeszkeket rajzolt a ragaszkodó zúzmara. Kucsmáját szemöldöke dombjáig huzta s kengyele talpát szalmával tekergette be, hogy távolabb tartsa lóbőr csizmájától a hideget. Utjában csoportosan keringtek előtte a varjak s háta mögött szavukat felejtve ültek meg a fagyos göröngyökön. A lovas befordult a toprongyos házak közé.

Éles szemével általnézte a tej szinü ködöt s végig hordozta tekintetét a szomoru hajlékokon.

— Isten haragos verése az rajtatok büneitekért — mormogta s ember után kutatott, aki elárulja neki az utat.

A lézengő parasztok azonban közeledtére riadtan tünedeztek el ajtóik mögött.

— Téli vitéz — suttogták babonásan s félelemmel kerülték el a vele való találkozást.

A lovas megállitotta a lovát s zsibbadt lábait nyujtogatva félszegen fordult le a lóról. Tapogott néhány percig, hogy utjába kergessen valakit a sors, de csak elunta a sokáig tartó várakozást.

— Héj! Hát ki él még itt? Valamennyien kipusztultatok ebből az átkozott faluból?

Hangja általverte a ködöt, de senkisem mozdult a bezárt ajtók háta megett. Végre az egyik rozoga házhoz lépett s megveregette kardja markolatával az ajtót.

— Bujj ki paraszt! Vagy oda fagytál?

Vén jobbágy, szánalmas meg hajlással nyitotta fel az ajtót. Szakadozott condrája utat nyitott a bőréhez s a hidegtől és a félelemtől egyformán reszketett

— Megsiketültetek, hogy nem halljátok az utazó szavát? — kérdezte boszankodva a téli vitéz.

— Meg uram, meg bizony, megsiketültünk — motyogott gyámoltalanul a paraszt. — Kipusztul a falu.

— Sehol egy ember ...

— Kipusztul a falu — ismételte az öreg.

— Persze! Kolozsvárra gyülekeztek mi? A népkirály mellé.

— Oda is uram, de csak a fiatalok, akik még megmaradtak. Kipusztulunk bizony, semmink sincs, éhezünk.

— Ne reszkess — mondta megvetően a vitéz. — Nem tizedért jöttem. Akkor siránkozz, ha azért küld a püspök. Itt van-e még a faluban Tamási Henrik, a székelyek ispánja?

— Itt van uram; ha egyenesen haladsz, egy negyedrész óra alatt odáig érsz. Megismered a házat, mert nagy és ujra van sikálva. Az is leégett uram, csak egyenesen haladj.

— Gyere, vezess oda — parancsolt a vitéz. Habozva lépett ki az öreg a csipős hidegbe.

— Hideg van uram. Öreg vagyok ... Lever a fagy. Bosszankodva ragadta meg a lova kantárszárát és hátat fordított az öregnek.

— Bujj vissza hát a vackodba! Bezzeg én Kolozsvártól jövök s még se nyávoghatom, hogy hideg van.

Derekán szorosabbra kötötte cifra kardkötőjét s kantárszáron vezette tovább a lovát az ispán tanyája felé, hogy kigyalogolja magából a dermesztő hideget.

A meglapuló kunyhók ajtajából pedig riadt arcu jobbágyok tekingettek utána s amint elnyelte alakját a köd, összeröffentek a vén paraszt körül. Halk suttogással kérdeztek, feleltek, sóhajtoztak.

— A püspök embere? Az ispánhoz jött?

— Bevették Kolozsvárt. Vége a felkelésnek.

— Nagy Antalt kerékbe törték ...

— Nem jön többet a szent hegyre, hogy számon tartsa a jobbágyság panaszát ...

A hideg a házba üzte őket, a hol a falak mellé letelepedtek hosszú sorban s bánatosan, némán lógatták deres fejüket. A köd pedig még sürübben eresztkedett le a Bábolna-hegy tetejéről s reáfeküdt lomhán a falura, hogy suttogását is betakarja irigy titokzatosságába.

•

Tamási Henrik, a székelyek ispánja Lépes püspök szigoru parancsát teljesitgette Alparéten. Naponkint, ha a köd megengedte, kitekintgetett Bábolna fe lé, ahol nemrégiben parasztok kemény sáncai ellen vezette a székelyeket. Egyébként azonban nem sokat üzte magát az ügyletekkel. Jajgatni, sirni legalább szabad legyen a jobbágynak is, ha fáj valamije, pedig hát van ami fájjon, mert Lépes György kapzsisága kiszedi a szájából az utolsó falat derce kenyeret is. Hogy aztán ő tovább nyomorgassa őket, arra nem szorult elég vadság a szive fölé. Hát csak fölfigyelt a Bábolna-hegyre, hogy ujból véres menedéke ne legyen a parasztságnak s mód felett jól esett a lelkének, hogy nem kell elkeseredett, átkozódó jobbágyokat apritania halomba.

Most medvebőrrel leteritett pamlagán félkönyökére támaszkodva heverészett s megforgatta agyában a naponkint ujrakinzott gondolatokat.

Mellette, a földön kuporogva, cifraingü román leány négyhuru hárfán halkan jajgató nótát

BOLDOG ÚJÉVET KIVÁNUNK

KANADA VALAMENNYI MAGYARJÁNAK. ŐSZINTE SZÍVVEL REMÉLJÜK, HOGY AZ ÚJESZTENDŐ NAPJAIT MINDEN HONFITÁRS — A LEHETŐSÉGHEZ KÉPEST — KELLEMESEN TÖLTI EL. KÉRJÜK ÜGYFELEINKET, HOGY BIZALMUKAT, MELLYEL A MULTBAN ANNYISZOR HOZZÁNK FORDULTAK, A JÖVŐBEN IS TARTSÁK MEG ÉS BÁRMILYEN ÜGYBEN, LEGYEN AZ

Család, rokon, ismerősök vagy barátok kihozatala

Farmvétel és település,

PÉNZÁTUTALÁS

MAGYAR KÖNYV, PAPRIKA, KÁRTYA, DOHÁNY STB. IRJANAK BE HOZZÁNK ÉS MI A LEGNAGYOBB ÖRÖMMEL FOGUNK FELVILÁGOSÍTÁSSAL SZOLGÁLNI. KÖZPONTI ÉS FIÓK IRODÁINK ÚTJÁN ÁLLANDÓ, KÖZVETLEN ÉRINTKEZÉST TARTHAT FEL VELÜNK.

Magyar, pártold a magyart!

HONFITÁRSI ÜDVÖZLETTEL

A „PANNONIA" WESTERN CANADA COLONIZATION SOCIETY
296½ MAIN ST. WINNIPEG, MAN.

KÖZPONTI IGAZGATÓK:

Szabó György és báró Lipthay Béla.

REGINAI IRODA:
1767 ROSE ST.
IGAZGATÓ: DR. JÁNOSSY ISTVÁN

SASKATOONI IRODA:
IGAZGATÓ: WINDISCH JÓZSEF
P. O. BOX: 1630

pengetett s éjsötét szemei ura tekintetét kergettéék szüntelenül. Észrevette, annak mély elgondolkozását s bágyadtan eresztette le a fejét. Az alispán felriadt a hirtelen csendességtől s kérdőleg vetette reá szemeit a leányra.

— Eluntad Florica?

— Nem uram, te untad el. Hiába keresem a szemedet.

— Csak gondolkozom.

— Miről gondolkozól, uram?

— Rólad is, meg aztán sok egyébről.

Hálásan mosolygott a leány s fekete szeme odatapadt az ispán arcára.

— Meséljek valamit kedvedre?

— Ne meséljé. Inkább mond el a te igaz történetedet.

— Sokszor elmondtam már. Talán magad is szószerint tudod.

— Nem baj, szeretem hallgatni.

A székelyek ispánja nem akarta bevallani, hogy a leány beszédével csak gondolatainak keres táplálékot.

— Kezded?

— Kezdem. Uram. Öreg apám van: Juon és két legény testvérem is volt, akik a hegyekben fehérszőrű birkákat legeltettek sokáig. Akkor én még egészen kicsi voltam.

— Aztán? — sürgette az ispán.

— Aztán apám elunta a havas esőket, szeleket s földet kért a kegyelmes püspöktől, hogy élhessen ugy, mint a magyar jobbágyok. Pontosan megfizette a tizedet s megtette mindig a kiszabott robotot. Soha el nem maradt semmivel.

Tovább!

— Egyszerre rossz esztendők kezdtek járni. A buza kifagyott egyik esztendőben, a másikban elverte az Úristen haragja, nem tudtunk fizetni.

— Tudom — mormogta magának az ispán.

— Akkor megharagudott a kegyelmes püspök, megfenyegette apámat, hogy elveszi a házát, a kertjét és vissza kergeti a hegyekbe, ahonnan jött. Éppen akkor volt ez, mikortájt a magyar jobbágyok is nagyon haragudtak a püspökre. Esténkint az erdők aljában, és a szent hegyen is sokáig tanakodtak. Elhívták apámat is. A többit tudod, uram. Kiegyenesitették a kaszákat, kardokat szereztek. A fiatalabbak, akik már voltak harcosok, sokat beszéltek, biztatták őket. Összegyülekeztek nagyon sokan s tüzet adtak az urak házainak.

— Tudom — mormogá ujból az ispán.

— Aztán tik jöttetek uram, fényes köntösbe öltöztetett paripákon. Sokáig itt harcoltatok a hegyen, két testvéremet megöltétek, de nem tudtátok elkergetni a jobbágyokat. Békét kötöttetek s adtatok sok pecsétes levelet, hogy ezután jobb dolga lesz a jobbágynak. Apámék nem hittek nektek, a hegyről lejöttek de nem tették le a fegyvert, hanem bujdostak tovább az erdőben ... Én pedig ott maradtam egyedül.

— És aztán?

— És aztán hozzád jöttem uram, mert ugy beszélgették, hogy te nem bántod a bujdosókat.

Tamási Henriknek a leány fejére tévedt a keze.

— Florica ... mond csak, hogy hivták téged a bátyáid?

— Florikuca, uram.

— Florica, Florikuca ... pengesd még egy cseppet azt a dalnoló szerszámot.

— Szivesen uram, ha tetszik neked, — engedelmeskedett készséggel a leány s már született is ujjai alatt a mélabus, kacskaringos, jajgató nóta.

Az ispán elnézett a leány feje fölött s elmélázva sétáltatta a gondolatait.

•

Az udvaron patkócsattogás hallatszott, egy idegen hang kérdezősködött a székelyek ispánja után. Tamási felugrott a medvebőrről s intett a leánynak, hogy távozzék a másik kamrába. András, az ispán diákja lépett be.

— Losonczy István van itt nagyuram, a Losonczy Bán fia. A püspöktől hozott izenetet.

Már be is lépett a püspök bizalmasa.

— A kegyelmes püspök áldását és üdvözletét hozom a székelyek ispánjának.

— Jól van vitéz, de mielőtt beszélnél, melegedj meg s igyál egy kupa bort, mert ugy látom, nagyon elsanyarodtál a hosszú uttól.

— Nem melegedni küldött engem az én uram, — folytatta hivatalbéli komolysággal a követ, — hanem, mert panaszai vannak reád.

— Reám? — kérdezte meghökkenve az ispán.

— Bizony hogy reád. Kerülöd a harcot a jobbágyokkal.

Az ispán lekicsinylően mosolygott.

— Gondolom, hogy meggyőződhetett a püspök a vitézségemről. Láthatta elégszer, ha akarta.

— Nem is azért, hanem hogy igen engedékeny vagy. Mintha pártolnád őket.

— Poroszló nem leszek — válaszolt utálattal az ispán.

— Azt is beszélik, hogy a Bábolnahegyen, amit ők istenkáromlással „szent hegynek" neveznek, még most is összetanakodnak esténkint.

— Nós? — kérdezte gunyosan az ispán, — Tán azzal vitézkedjek a püspök kedvére, hogy husz-harminc nyomorultat kergessek széjjel?

— Igaz, de eretnek énekeket is énekelnek, amiket még az a megégetett cseh-bolondforma fe lejtett itt.

— S osztán árt a püspöknek ártatlan kántálásuk?

— A kegyelmes püspöknek nem árthat semmiféle csúszómászó földi féreg — emelgette a fejét a követ — ő annál sokkal hatalmasabb.

— Akkor aztán, mér izenget nekem ilyeneket?

— Csak, mert megneheztelt reád engedékenységed miatt. Az Úristen ügyébeni engedékenység csuf gyávaság. Bizony nem székely természet a lágyszivüség. Különben pedig azt izeni, hogy csapataiddal haladéktalanul ülj lóra s haladj Kolozsvárra hogy részt vehess a város ostromlásában s a lázadó jobbágyok végső leveretésében.

Az ispán összehuzta a szemöldökét, mint akinek kellemetlenül jött a parancs.

— Akkor össze kell szedjem embereimet.

— Mér, hát nincsenek itt?

— Nincsenek. Eleresztettem őket. Nem volt itt szükség rájuk.

— Ezért a püspök éppenséggel haragudni fog.

Tamási a levegőt nézte a követ feje fölött.

— Haragudni? Haragudjék. Nem étethetem meg ennek a nyomorult falunak utolsó darab kenyerét. Most is ugy hullnak, akár ősszel a legyek.

— A jobbágy mindig siránkozik, ha nincs is oka reá.

— Én jobban tudom, hogy van.

— Jól van, jól, — felelte türelmetlenül a követ. — Most erre nincsen érkezésünk. Adass helyet, ha vendéged vagyok, ahol kinyugodhassam magamot, s holnapra egy lovat, hogy visszamehessek a csapatokhoz. Én nem akarok elmaradni Kolozsvár bevételéről.

Az ispánnak megvonaglott egy cseppet az arca. Elértette a szónak a mérgét, hiszen régóta rebesgették már a háta megett, hogy módfelett kiméli a parasztokat.

Intett a diáknak, hogy vezesse helyére a püspök emberét. Ő maga pedig elgondolkozva könyökölt vissza a medvebőrre. Jobbágyok ellen harcolni, akik azért verekednek, mert éhesek, nem igen tartotta igazságosnak. Enni, mindenkinek kell, parasztnak, nemesnek egyaránt. Nem szivesen gondolt hát a kolozsvári ostromra, ahová végső menedékként huzódtak a jobbágyok. Ámde engedelmeskedni is kell, mert a püspök parancsolja, akinek édesöccse a székelyek vajdája: az erdélyi vajda. És aztán, most már nem segitségből támogatják a székelyek a nemeseket, hanem kötött szerződés szerint, amióta Kápolnánál szövetkeztek a magyar nemesi rendek a székely és szász rendekkel.

Florica vigyázva térdelt melléje.

— Gondokat hozott a fegyveres vitéz, uram?

— Kolozsvárra megyünk Florica. Eljössz te is?

— Szivesen megyek uram, ha parancsolod. Ott van apám is a várban ugy beszélik a parasztok.

— Akkor csak készülj fel. A diákkal szekérre ülök, s jöttök mindenütt a csapat nyomában. Nem maradhattok el, mert nem sietünk túlságosan.

— Köszönöm jóuram — rebegte a leány és csendes éjjeltal hajolt a kezére.

Tamási megsimogatta hullámos fekete haját s ezt mondta halkan:

— Szegény Florica, szegény Florica!

Kiment azután az udvarra s hangos parancsokat osztogatott a kürtösnek, hogy siessen haladéktalanul a csapatok összegyüjtésére. Dörgő hangja bizonyára fölverte álmából a pihenni tért püspöki követet.

•

Tamás Henrik, a püspök parancsolatja szerint összegyüjtögette hadait, de amig a kürtősök szerte-széjjel eljárkáltak, bizony nagyon elfogytak előle a napok. Karácsony havában is beérkeztek már és a szokásos téli szép fehér szőnyeget boritott a dombokra, fákra, vetésre. Vigyázva napsugár táncolt a fehér szőnyegen, amikor a kétszáz lófő elindult Kolozsvár felé.

Pedig ott már — ugy látszott — eldőlt a parasztok sorsa. A város közelébe érve, leromboltatott, riadt ábrázatu embereket ijesztett le a fegyveres csapat az utról, akik félve vitték szekérhájukat az erdők közé. Az egyik hadnagy oda is rugtatott lovával az ispán mellé s szárazon kérdezte meg:

— Nem sietnének jobban nagyuram? Ugy neszelem, hogy mindent elvégeznek előlünk szászok, meg a nemesek.

— Félsz, hogy lemaradsz a zsákmányról? — kérdezte vissza fagyosan az ispán. — Benne volt valami kesztyű, amit a hadnagy nem csak érezni tudott, hanem cal rángatta vissza

(Folytatás a 2. oldalról!)

A Slovaquie érdekes cikkét az alábbiakban adjuk:

PITTSBURGI TÁVIRAT ROTHERMEREHEZ

A pittsburgi tótok, akiket annakidején Masaryk beugratott, táviratot intéztek Rothermere lordhoz, hogy megköszönjék neki azt a kampányt, amelyet a békeszerződések reviziója érdekében meginditott.

Ezt a táviratot aláirták mindazok a tótok, akik Masaryk mellett aláirták a hirhedt pittsburgi egyezményt, illetve paktumot amelynek alapján a csehek elismerték Szlovákia autonomiáját.

Köztudomásu, hogy mi történt ez után és hogy Masaryk elnök miként váltotta be a szavát. Ez a megnyilatkozása a mi amerikai honfitársainknak hizelgő a nagy angol ujságiró számára, aki tollának hatalmát a szlovák ügy szolgálatába állitotta. Egyidejüleg hatalmas protestáció is a cseh propaganda hazugságaival szemben is, amely el akarja hitetni a világgal, hogy a tótok helytelenitik Rothermere lordnak az ő érdekükben kifejtett tevékenységét. Elképzelni sem lehet hatalmasabb tiltakozást a csehek cinizmusával szemben, valamint az ő pénzelt lapjaikkal szemben, amelyek nem riadnak vissza semmiféle hazugságtól.

Pittsburg beszélt! Ez nagy pofon az árulók és renegátok számára és egyidejüleg eklatáns bizonyitéka az igazi szlovák szivek hálájának.

Ez a távirat igaz örömet kellett, hogy okozzon a tót ügy rettenthetetlen bajnokának a félelem és gáncsnélküli irónak, aki felemelte szavát és elszámolást követelt Benestől.

Gonosz Kain, mit tettél, te a te nemes Ábel testvéreddel? Gyilkos, gyilkos!

ROTHERMERE SZLOVENSZKÓI "SEGÉDEI"

Ivánka Milán dr., a cseh nemzeti demokrata pártnak szlovenszkói képviselője, valamikor magyar országgyülési képviselő, közli a Národná Myslienka (Nemzeti Gondolat) cimü revüben a következő cikket:

A szlovák és a cseh ezer éven át más irányban fejlődött. Nem csoda, hogy a közös háztartás kezdetben nem vág össze. Ami jó Csehországnak, annak nem kell jónak lennie Szlovenszkóban és viszont. A prágai központi tisztviselők 99 százaléka — magukat a minisztereket sem kivéve — nem tud Szlovenszkóról többet, mint például Koreáról. Folyik az unifikáció rogyásig — cseh mintára. Gazdasági kérdésekben ezek az urak Szlovenszkó érdekeit alárendelik a történelmi országok érdekeinek. A dolgok ilyen állása mellett senki sem csodálkozhatik azon, hogy a szlovákságban napról-napra nő az elégedetlenség Prágával szemben. Ily hangulatban ért bennünket a Rothermere-akció. Kérdés azonban, vajjon a Rothermere-akcióból okulni fognak-e Prágában. A szlovák munkások ezerszámra vesztették el kenyerüket, Kanadába, Braziliába, Argentiánaba voltak kénytelenek kivándorolni és otthon maradtak a gyermekek, asszonyok, hogy nyomorukkal bizonyitékul szolgáljanak és könynyeikkel támogassák a csehellenes magyar propagandát. Miért fordult Rothermere elsősorban ellenünk, cseh-szlovákok ellen, jóllehet a magyar nagybirtokosok pere elsősorban Románia ellen folyik és Rothermere tulajdonképen ezeknek az ügyvédje. Azért, mert a magyarok és Rothermere bennünket tekintenek a leggyöngébb ellenségüknek, számitva a szlovákok és csehek közt fennálló viszályra. Aki azonban ismeri a viszonyokat és a nép hangulatát Szlovenszkóban, ugy mint én, az igazat ad nekem akkor, amikor azt mondom, hogy Szlovenszkó elégedetlensége a prágai politikával főoka az államunk ellen irányuló Rothermere akciónak. És ez az elégedetlenség táplálja a magyaroknak ama reményét, hogy ma-holnap visszakapják Szlovenszkót.

Rothermerenek segédei elsősorban azok a rövidlátó, korlátolt, sokszor rosszakaratu és korrumpált emberek, akik Szlovenszkót egyáltalán nem ismerik, ellenben kormányozzák és igazgatják.

A legolcsóbban csakis a magyar üzletben lehet kapni ugy alsó, mint felső téli ruhát. Minden magyart szivesen látunk. Beszélünk magyarul, kérem a magyar testvérek szives pártfogását.
Formans
555 Main St. WINNIPEG, Man.

A "DAILY MAIL" UJABB CIKKSOROZATOT KEZD CSEHSZLOVAKIÁRÓL

London, dec. 2.

A Daily Mail mai számában kezdi közölni Sir Robert Donald cikksorozatát csehszlovákiai tanulmányútjáról. Ebben az első cikkben leirja, hogy egy lépést sem tehetett, mert folyton nyomában voltak a detektivek ellenőrizték, hogy kivel beszél, kitől szerez információkat s az illetők ellen aztán megindult a bünfenyitő eljárás.

Szerinte Cseh-Szlovákiában szó sem lehet sajtószabadságról, mert a cenzura minden szabad véleménynyilvánitást elnyom.

„SZERENCSÉTLEN MAGYAROK EZREIT CSALTÁK MEG KÖNYÖRTELENÜL!"

Rothermere lord most válaszolt Zoch Sámuel dr., csehszlovák luteránus püspök levelére. A magyarbarát lord érdekes levelében többek közt a következőket mondja:

— Alapos vizsgálat után ugy találom, hogy Ön képtelen volt argumentumaim bármelyikét is megcáfolni, ellenkezőleg, egy pár igen fontos pontra nézve Ön szükségesnek látta beismerni, hogy előbbi állitásai helytelenek voltak és mentségére igyekezett ezekre találni, minek következtében levele tele van különös ellentmondásokkal.

— Ön azt állitja, hogy a csehszlovákiai kisebbségek teljes politikai szabadságnak, egyenlőségnek és nemzetiségi jogaik szabad gyakorlatának örvendenek az Ön republikájában. Erre nézve egy más alkalommal több mondanivalóm lesz még. Jelen alkalommal azt kérdem Öntől: Ha én Csehszlovákiában egy olyan magyar ujságot adnék ki, amely az én tulajdonom, szabad lesz-e mindarról irnom, amit én akarok? Nagyon érdekelne, ha erre a kihivásomra autentikus választ kaphatnék.

— Ami az Ön ugynevezett földreformját illeti, az esetek százait jelentették nekem, melyekben szerencsétlen magyarokat és tótokat könyörtelenül megcsaltak.

— Ön még mindig nem felelt korábbi kérdésemre, milyen alapon állitja Ön, hogy az Önök előbbi fegyverbarátai, a magyarok, egy ellenséges állam polgárai? Arra a másik kérdésemre sem kisérelte még a válaszadást Ha az Önök kormányának békések a szándékai, miért foglalkoztatják Önök és a kisántánt egyéb államai fegyvertáraikat éjjel-nappal? Örvendek, hogy birom az Ön nyilatkozatát, mely szerint „az ember saját nemzetének a szabadsága még nem ad jogot mások elnyomására." A maga részéről teljesen egyetértek ezzel, de ha ezek tényleg az Ön nézetei is, miért támogatja ön az Ön saját csehszlovák kormányát, az Önök korábbi szövetségesének, a magyaroknak és tótoknak elnyomásában?

Meggyőződésem, hogy az Ön kormánya nem engedheti meg magának azt, hogy teljesen ignorálja az amerikai szenátus külügyi bizottsága elnökének, Borah szenátornak fontos nyilakozatát, aki igen erősen a magyar ügy mellett emelt szót. Borah szenátor mögött Amerika pénzügyi támogatásának és közvéleményének hatalmas ereje áll. Sem Csehszlovákia, sem a kisántánt bármelyik állama nem óhajtja az angol és amerikai érzelmeket maga ellen hangolni.

Főtisztelendő Uram, ezeket az igen fontos kérdéseket Önnek meggondolásra előterjesztem és vagyok őszinte tisztelője

Rohtermere s. k.

BOSZORKÁNYÉGETÉS NAGYFÉLEN

A Pozsony közelében levő Nagyfél községben élt Wagner Ilona 72 éves, félkegyelmü asszony. A szerencsétlen öregasszonyról már régebb idő óta

azt suttogják a faluban, hogy boszorkány

és ő miatta nem adnak tejet a gazdák fejőstehenei.

Egyik éjjel az öregasszony a falu egyik uccáján bandukolt, amikor Hanek József és még öt nagyféli legény jött vele szemben. A legények, amikor megpillantották Wagner Ilonát, ráorditottak:

— Hát te mit jársz éjjel az uccán, boszorkány?

Az öregasszony menekülni igyekezett, de a fiatalemberek elfogták, becipelték egy istállóba s ott kényszeritették, hogy fejje meg a tehenet. Az öregasszony engedelmeskedett s ez, most már végképp meggyőzte a legényeket arról, hogy Wagner Ilona boszorkány, üvöltözni kezdtek:

— Most meghalsz, boszorkány!

Nekiestek, letépték róla a ruhát, ütötték-verték, majd

gyufával meggyujtották az öregasszonyt,

aki eszeveszetten orditozott. Az álmukból felvert lakók szabaditották ki szörnyü helyzetéből Wagner Ilonát, akit súlyos zúzódási és égési sebekkel szállitottak orvoshoz. A csendőrség Hanek Józsefet és öt társát letartóztatta s az ügyészség súlyos testi sértés büntette cimén emelt vádat ellenük.

Müterem különösen Esküvői felvételekre van berendezve
Az egyetlen lengyel mü-intézet
THE STAR PHOTO STUDIO
490 Main Str. WINNIPEG, Man.

PENGŐJÉT, DOLLARJÁT KÜLDJE A „PANNONIA" UTJÁN
796½ Main St. WINNIPEG, MAN.

OLASZ HARMONIKÁK

Gyártunk és importálunk mindenféle elsőrangu, kézi készitésü OLASZ HARMONIKÁKAT. Legjobbak a világon, 10 évi jótállással. Áraink a legolcsóbbak. Ingyen harmonika oktatás a vásárlónak. Irjon ingyenes árjegyzékért.
RUATTA SERENELLI & CO.
1014 Blue Island Avenue, Dept. 123, Chicago, Ill.

ra káromkodással morogta ki mérgét a legényekre.

Pedig valósággal neki lett igaza. Mire megérkeztek Kolozsvárra, már a felgyujtott házak füstje inzente a nemesek győzelmét s kobor csapatok járkáltak a város környékén a megmenekült jobbágyok után.

Tamás Henrik nem sokat törődött a körülötte történtekkel. Mogorva daccal vezette végig legényeit a felrongyolodott uccákon s elforditotta a fejét, ha valamelyik ház előtt jajgató asszonyokat, vagy garázda katonákat látott. Egyik vitézét előre küldte, hogy a püspöknek megérkezésüket bejelentse.

Losonczy István, a Losonczy Bán fia ott várta már a piac elején gunyos mosolygással. Körülötte szász és magyar nemesek állottak. Ábrázatukon a harc utáni kielégülés mosolygott.

— Megérkezett a székely ispán is? — kérdezte a püspök bizalmassa.

— Láthatod — felelte vissza röviden Tamási.

— A püspök tárgyalni akarna veled, ispán.

— Őt keresem magát.

— No akkor azt üzeni, hogy eredj szaporán a kolostorba s várj ott reá. Üzenni fog utánad, ha látni akar. Embereid pedig siessenek a menekülők után. Egyebet ugysem csinálhatnak.

— Megértettem, — emelte fel homlokát az ispán s hátat forditva a püspök embereinek, a [illegible] nagyaihoz szólt:

— Hallottátok?

— Mit uram?

— A püspök parancsát. Csetogott[illegible] tetek azonképen.

[illegible] a mámor[illegible] ig diák — fordult a [illegible]

A diák pedig [illegible] a szekerekkel Flo[illegible] a kiserkenő vért, [illegible] jössz a kolostor sarokba vágott m[illegible] tatos félelemmel t[illegible] vele urát: a székel[illegible]

Nem várta meg, mig parancsa teljesitéséhez fognak, hanem megsarkantyuzta paripáját s elvágtatott a kolostor felé.

A kolostor nehéz boltivei közé szoritott csendjét most kardcsörtető nemesek zaja üzte el. Az ispán elfogott egy alázatos frátert, akinek a kordakötelérői hatalmas rozsdás kard fityegett az olvasó mellett.

— Testvér! Vezess engem egy üres cellába s küldd hozzám a diákomat, ha megérkezik a szekerekkel.

— Ugy lesz nagyuram. Eredj csak fel a folyosó végén van egy tágas cellácska. Onnan az udvarra is leláthatsz, ha kedved tartja.

Tamási végighordozta tekintetét a kolostor tágas udvarán. Az egyik sarokban fegyverkezett alakok üldögéltek tüz mellett.

— Kik azok ott? — kérdezte a frátert.

— Istenhez tért jobbágyok uram, akik segitettek nekünk kivivni a győzelmet.

Szeme sötéten villant a sarok felé s ha tudta volna se akarta lenyelni a megvetését.

— Elárulták a többieket.

— Istenhez tértek uram. — javitotta ki konok áhitattal a fráter.

A homályos cellában sulyos lépésekkel mérte végig a kikopott kőpadlót. Valami megmagyarázhatatlan undorodás telepedett a lelkére s egy kicsit elzsibbasztotta a tagjait. Végig heveredett a kemény falócán s elnézegette a sötétbe fulladó nehéz bolthajtásokat. Az esteledés lomhán ereszkedett le. Az ablak olajos papirosán keresztül vörös fényességet lopott a cellába a megtért parasztok tüze. Tamási szerette volna kiüldözni onnan a csunya világosságot.

András diák füstölgő fáklyákat hozott s elhelyezte a cella vaskarikáiba. Aztán parancsot várván állott meg ura előtt.

— A püspökhöz megyek diák. Hozd fel a ládából a mentémet s az ünnepi kardot. Lássa, hogy a székelyek ispánja áll meg előtte. Aztán küldd fel Floricát.

— Florica elszökött uram.

— Elszökött? — kérdezte csodálkozva.

— El uram. Valami öreg jobbágyot hurcoltak a katonák. Azt mondta, hogy az ő apja.

— Miért engedted?

— Nem kérdezte uram.

A fáklyák lángja táncolni kezdett hirtelen s sápadó fényüket meglobogtatták az ispán arca előtt.

— Jól van, — mondotta tompán. — Hozd fel a diszruhámat.

A székelyek ispánja arannyal himzett mentét öltött a mellére s derekát átkötte drágakövekkel terhelt kardjával. Sárga szatyánbőr csizmát is huzott arany sarkantyuval a sarkán.

— Uram, — szólott csendesen a diák — minden felől gyülnek a nemesek. Győzelmi tort ül ma a püspök.

Tamási hallgatott.

— A jobbágyok is kaptak egy hordó bort az udvaron . . . Már be is ütötték a fenekét . . .

— Ők is a győzelmet ünneplik diák? — kérdezte keserüen az ispán.

— Ők is uram, — felelte a diák ártatlanul.

— Keresd meg Losonczyt, s mondd meg neki, hogy készen vagyok immár a püspökhöz menni.

— Igen uram.

András elsietett. Tamási ispán pedig nézett a fáklyák világába. Ajtaja előtt a kongó folyóson hangosszavu nemesek jártak el s cifra köszöntéseket mondottak egymásnak a mai nap győzelméről. Az udvaron a jobbágyok máglyává fokozták a tüzet s az olajos papiroson áttekintő legyőzte a fáklyák lángját. Tamási mellére nehezedett karokkal nézte a vörös fényességet. Titokzatos világosság lett az előtte, ahonnan keserü igazságokat olvasott ki. Az udvaron a jobbágyok duhaj táncba kezdtek. Összeverték tenyerüket s lábukkal döngették a földet. Az ispán arca előtt érthetetlen táncot járt a fáklyafény. Minek örvendeznek ezek? Hogy testvéreiket szétszórták a nemesek s most a mezőkön, erdőkön szerteszéjjel üzik a bánatukat? Vagy talán elnézést remélnek árulásukért?

A fáklyák lángja eltörpült csendesen, összébb zsugorodott. Az átszürő piros világosság még erősebben érvényesült a cellában s fekete konturban rajzolta oda az ispán fejét a cella komor falára. Kivül pedig szilajabban harsant a nóta s tréfás rigmusokat énekeltek a póruljárt jobbágyságról.

— Nem, nem akarnak ezek semmit . . . csak enni akarnak . . . torozni a saját halotti torukon is.

A kolostor refectoriumában is egybegyültek már a nemesek.

A fráterek és diákok már hordták végig a folyosón az ételeket. Tamási a kapzsi, a kevély püspökre gondolt s dacosan emelte fel a fejét:

— Tamási fog vele beszélni, a székelyek ispánja.

Vad heje-haju verte szét tépelődését. Valaminek nagyon örvendezhettek a lerészegedett jobbágyok. András diák sápadtan lépett be az ajtón, remegősre ereszkedett szájjal állott meg előtte.

— A székelyek foglyokat hoztak uram . . . Köztük van Florica is.

Az ispán a kardja markolatára tette a kezét s kifelé indult az ajtón.

— Ne menj ki uram, — könyörgött a diák.

— Miért, — kérdezte csodálkozva, de mindjárt gyanut is fogott s izgatottan rázta meg a diák vállát.

— Mit lefetyelsz? Szólj már!

— Iszonyu uram, lemetszették a fülét . . . az orrát . . . neki is . . .

Hirtelen megbénultak a lábai. Szemei elnyiltak kerekre s felemelt keze a levegőben keresett valamit. Aztán a kardjához ért s visszanyerte az akaratát. Kirántotta a drágakövekkel terhelt kardot s meglobálta a levegőben.

— Ezért meglakoltok — hörögte fulladozva s félrelökte az elgyámoltalanodott diákot maga elől. Felrántotta az ajtót s akkor hirtelen ... megállitotta valami.

Az ajtó előtt ott állott Losonczy, a püspök embere s finom mosoly játszadozott a szája szegletében.

— Épenséggel téged kereslek székelyek ispánja. A kegyelmes püspök és a vitézlő nemesek győzelmi tort ülnek. Odavárnak téged is. A püspök kéret.

Tamási Henrik leeresztette a felemelt kardot. Az a mosoly megbénitotta az indulatát, mert annak a mosolynak igaza volt: győzött. Tétova lépésekkel indult előre, aztán halkan, de forró hangon az arcába sugta Losonczynak:

— Mondd meg a püspöködnek, hogy ők maguk győztek, üljék meg hát a győzelmi tort ők maguk. Nekem ott nincsen semmi keresetem, mert én nem győztem. Én itt fogok tort ülni egyedül.

Losonczynak elfogyott a mosolygása hirtelen. Erre nem számitott.

— Eszeden vagy, ispán? A püspök kéret.

— Feleltem a püspöknek. Mondd meg neki, ez a kötelességed.

Losonczy megvonogatta a vállát: neki igy is jó, sőt még talán jobb is egy hajszálnyival. Ellépett. Az ispán pedig fáradtan, megroggyanó lábakkal viszszalépett a cellába s keserü könnyekkel küzdő kacagással borult az asztalra.

— András! Mi is torozhatunk. Hozz bort sokat.

A nehéz teli serleget egyszerre üritette ki s fanyar mosolyra fordult utána a szája.

— Diák! Töltsd még s igyál te is, hiszen hát neked inkább kell tort ülni... te,... te jobbágy!

A diák remegve töltötte meg ujra a serlegeket s riadtan huzódott meg a sarokban, mint a jégeső kergette kicsi madár. Tamási ispán kiitta ujra a bort s szemei kikönyököltek az arcából. Az indulat meg-megrángatta izmos karját, fejében gondolatok viharzottak s ő gyámoltalanul, tehetetlenül kereste a menekülést. Égő szeme a diákon akadt meg.

— Te... te... te jobbágy... suttogta feléje megvetően, aztán egy hirtelen rántással letépte derekáról a kardot s odavágta a kolostor komor falához. Bomlott a vakolat a nehéz ütés nyomán.

— Nesze... te jobbágy... drága kövek vannak rajta... tőled is harácsoltam.

MAGYARORSZÁG LOVAGVÁRAI

AJNÁCSKŐ.

Rimaszombat közelében két várrom van, egyik Fülek felé, másik a kies Gortva-völgyben. Ajnácskő az, Várgede emez.

Mind a két vár eredetét nehéz kutatni. A történelem alig mond róluk valamit, mert szerepük ugyszólván korábbi, mint maga a történelem.

Csapjuk fel hát a történelmi adatok száraz könyvét s kérdezzük meg a regétől. Annak szabad tudnia mindent.

Ezer év előtt volt ... Az ország meg volt hóditva teljesen. Még imitt-amott tartotta magát egy lézengő csapat a Zalán embereiből. De az már csak olyan foghegyre való volt.

A honfoglalási csaták lezajlása után most következett az ország felosztása a vezérek, alvezérek és katonák közt. Volt föld elég, nem kellett fösvénykedni!

E tájra Huba vezér indult a maga népével s útközben osztogatá a javakat. Ez a szép völgy azé, ez meg ott amazé. Nem sokat méricskéltek lánccal, de még mappát se csináltak a birtokosok. A vezér szava volt a telekkönyv.

Ez osztozkodó pályázásban részt vett az egész őrzs, ipastól, fiastól, asszonyostól, leányostól. Ott volt Huba vezér gyönyörü leánykája, a tegzes Hajnácska is.

Legelőször értek a gortvavölgyi büvős forráshoz, mely fölött egy vár emelkedett. Elkezdték ostromolni s csakhamar sikerült bevenni, kivált Gedő hadnagy vitézségének miatta.

— Tied a vár s a környéke, — mondá Huba vezér, — s ameddig naplementig érünk, mind tied legyen a vidék.

Azonban nem kellett sokáig menniök, midőn elibök bukkant egy völgymederből kiemelkedő sziklacsúcson egy gyönyörü tündérvár.

— Ó, be szép, be szép, — kiáltott fel elragadtatva Hajnácska. Apám, add nekem ezt a várat, ha bevesszük.

— Nem lehet — mondá Huba — a vár Gedőé lesz, neki igértem.

Erre Gedő is könyörögni kezdett, hogy elég neki a másik vár, adja ezt csak oda a leányának, ha olyan nagyon megnyerte tetszését.

— Nem szeghetem meg szavamat, — szólt a vezér, ám jó van, legyen Hajnácska leányomé a vár, de akkor legyen a leányom a tied.

—

Igy keltek össze Gedő és Hajnácska s sokáig éltek boldogul a két szomszéd várban, melyet „Gedő" és „Hajnácskő" várnak emlitenek sokáig a krónikák.

A mohácsi vész idején Balassa Menyhért birtokában találjuk Ajnácsköt, 1604-ben Rédey Ferenc volt az ura, majd Széchy György. 1645-ben török kezébe jutott. Tököly leveretése után az onnan kitakarodni kénytelen Hasszán bég felgyujtotta, hogy ha az övé nem lehet, ne legyen soha többé senkié.

Azóta aztán omlik, romlik, minden esztendőben kisebb a rom, csak a szép kőszirt ugyanolyan ma is, mint aminőnek a szép Hajnácska látta ezer esztendő előtt.

(Ma azonban még az áruló csehek kezén van!)

Arannyal skofiumal himzett mentéjét is letépte magáról és a sarokba vágta.

— Ugy se megyek többet a püspök elibe.

Mohón itta ki a telitöltött sert legeket.

— Tölts diák... sokat tölts... Nem akarok látni.

Tántorgó lépésekkel a lócához ment, rávetette nehéz testét.

— Ide a serlegeket diák!

A vastag falakon átszürődött a nemesek vitatkozása. Valaki teletelt örömmel s győzelmi hiusággal tósztot mondott.

Az ispán kezében megremegett a kehely.

— Ugy!... tort ülök... bizony. Éket vertetek a székelyek és a jobbágyság közé ... meggyérülünk... meg bizony, ne féljetek, meggyéritsük egymást... utat egyengetünk az idegeneknek... Hej! Igyál, diák, tort ülünk, nem érted! Tort!

Klitta a serleget s a diák arcába vágta.

— Te... te jobbágy.

Könyökére támaszkodva, sötét, gyülölettel égő szemekkel nézett rá, aztán egyszerre csak két nagy könnycsepp könyökölt ki a szemepillájára s végig szaladt az arcán. Karjára eresztette bozontos, nagy fejét. A zokogás hosszan rázta meg a mellét.

— Tort... tort ültök...

— Flórica... Flórica... — suttogott ismét s álomba ringatta a mámor.

A diák pedig letörülte arcáról a kiserkenő vért, felszedte ura sarokba vágott mentéjét és áhitatos félelemmel takargatta be vele urát: a székelyek ispánját.

Hogy osztályozzák a kanadai buzákat?

Az általános rendelkezések a kanadai buzákat általában három csoportba osztják: tavaszi buzát, kaliforniai buzát és őszi buzát különböztetnek meg.

A tavaszi buzák közül az 1. számhoz tartozik az, amely egészséges, teljesen tiszta és bushelenkint legalább 60 font sulyu.

A 2. számu az, amely egészséges, kellően tiszta és bushelenkint legalább 58 font sulyu, a 3. számu az, amely egészséges, de nem elég jó ahhoz hogy 2. számunak minősitsék és amelynek bushelenkinti sulya legalább 56 font.

A kaliforniai buzák (Goose wheat) közül

az 1. sz. az, amely telt, tiszta és bushelenkint legalább 61 font sulyu,

a 2. sz. az, amely kellően tiszta és bushelenkint legalább 59 font sulyu,

a 3. sz. pedig az, amely nem elég jó minőségü ahhoz, hogy a 2. sz.-hoz soroltassék, elég tiszta és bushelenkint legalább 55 font sulyu.

Az őszi buzák közül az

1. sz. őszi buza az, amely tiszta, egészséges, telt és bushelenkint legalább 60 font sulyu,

a 2. sz. fehér őszi búza az, amely egészséges, kellően tiszta és bush.-ként legalább 58 font sulyu,

az 1. sz. piros őszi buza az, amely tiszta, egéczséges, telt és bush.-ként legalább 60 font sulyu,

a 2. sz. őszi piros buza az, amely egészséges, kellően tiszta és bush-ként legalább 58 font sulyu,

az 1. sz. kevert őszi buza az, amely tiszta, egészséges és telt fehér és piros buzák keverékéből áll és bushelenkint legalább 60 font sulyu,

a 2. sz. kevert őszi buza az, amely tiszta összetételü és bush.-kint legalább 58 font font sulyu,

a 3. sz. őszi buza az, amely sem elég tiszta, sem elég telt ahhoz, hogy 2. számunak minősittessék és bush.-kint legalább 56 font sulyu.

Kanada nyugati részeire nézve, melyek a gabonatörvény értelmében külön nyugati felügyelőség hatásköréhez tartoznak, különleges rendelkezéseket léptettek életbe. E felügyelőség hatáskőri területe kiterjed Manitoba, Saskatchewan, Alberta tartományokra, British-Columbiára, az északnyugati területekre és Ontario tartomány azonrészére, amely Port-Arthurtól nyugatra esik, beleértve Port-Arthur városát is.

Az ezen területre vonatkozó rendelkezések a következők:

Tavaszi buza. Az 1 sz. manitobai kemény buza tartalmazza a piros tavaszi buza összes válfajait, amelyek a Marquis-buzával egyenértékűek. Ez a buza egészséges és jól megtisztitott, bush.-kint legalább 62 font sulyu és tartalmaz 75 százalék kemény és üveges piros buzaszemet.

Az 1. sz. északmanitobai buza olyan összetételü, mint az előbbi, jól beérett és tisztitott, bush.-kinti sulya legalább 60 font, hibás üveges buzaszemektől, valamint más idegen magvaktól csaknem mentes. 60 százalékig tartalmaz kemény, piros és üveges buzaszemeket.

A 2. sz. északmanitobai buza. Kemény, piros buzából áll megfelelően egészséges és kellően tisztitott, bushelenkinti sulya legalább 58 font és 45 % üveges, kemény és piros buzaszemet tartalmaz. A 2. sz. buza lágy tavaszi piros buzát is tartalmazhat, melynek egészségesnek és kellően megtisztitottnak kell lennie. Ez esetben bush.-kint legalább 60 font sulyunak kell lennie és 60 százalék erejéig kemény, piros, üveges buzamagot tartalmaznia. Piros durum agy ambré durum buzát külön-külön vagy együttesen legfeljebb 1 százalék erejéig tartalmazhat.

A 3. sz. északmanitobai buza olyan tavaszi, piros buzákból áll, amelyek hibáik miatt az előbbi osztályozásba fel nem vehetők. Mindazonáltal ennek a buzának is kellően egészségesnek és tisztitottnak, felőrlésre alkalmasnak kell lenni legalább 57 font sullyal. 3% erejéig tartalmazhat durum buzát.

Tudvalevően a tavaszi Manitoba-buzák adják a kanadai buza főszummáját.

Őszi buza. Az 1. sz. piros Albertai őszi buza piros, egészséges és tiszta buza bush.-kinti sulya legalább 62 font A 2. sz. piros Alberta buza ugyanolyan összetételü, bushelenkinti sulya legalább 60 font. A 3. sz. piros Alberta őszi buza az, amely ahhoz nem elég egészséges és nem elég tiszta, hogy az előbbi osztályokba sorozható lenne és amelynek bushelenkinti sulya legalább 57 font.

Az 1. sz. Alberta őszi buza (feltételek a fehér buzáknál ugyanazok, mint a piros buzáknál) bush.-kinti sulyának legalább 60, a 2. sz. fehér Alberta buza sulyának legalább 58 font sulyunak kell lennie.

A sütést megkönnyiti

A kenyérsütés napját ünneppéteszi. A Robin Hood liszttel könnyü kenyeret, süteményt vagy más tésztát készitení

Robin Hood FLOUR

„PENZ VISSZA" Garancia-levél MINDEN zsákban

‚THE WESTERN HOME' MONTHLY"

a cime Nyugatkanada legnagyobb képes havi folyóiratának. Ebben az ujságban szintén nem igen talál az ember egyebet szörnyűséges szerelmi történeteknél, szines, drága autóhirdetéseknél, szóval körülbelül ép olyan ez az ujság, amilyen száz és száz van az amerikai kontinensen és amelyek között a „Saturday Evening Post" tartja a dirigensi pálcát.

Annál inkább meglepő, hogy a nyugatkanadai „magazin" legutóbbi száma hosszú cikkben foglalkozik — Kirkonnel professzor tollából — a finn ugor nyelvcsalád költészetével.

A finn-ugor nyelvcsaládba tartozik ugyanis a magyar nyelv is és nagyon érdekes körülmény az, hogy Európában ez a nyelvcsalád teljesen elszigetelten áll, mert mig az összes többi európai nyelv, az angolszász, latin és szláv egy közös forráshoz vezethető vissza, addig a finn-ugor nyelvek, melyekhez a magyaron kivül elsősorban a finn, azután az eszt és egész apró nyelvtörzsek, mint pl. a zürjén, votják, vogul és osztják stb. tartoznak— a többi európai nyelvtől, és mindenvalószinüség szerint fajtól is — teljesen különböznek.

A nyugatkanadai magazin cikke megállapitja, hogy ezeknek a nyelveknek Ázsiában vannak rokonaik és a hatalmas kinai, japán, mongol, török-tatár, indiai stb. népek mind ugyanehez a nyelvcsoporthoz tartoznak.

Majd a finn, eszt és végül a magyar irodalommal foglalkozik feltünő jó tájékozottsággal, tud a finnek hősi éposáról, a „Kalevaláról", tud Petőfiről, Aranyról és Vörösmartyról, akiket, nemcsak magyar, de európai vonatkozásban is a legelső helyeken emlit meg. Aztán közli — angol forditásban — Vörösmarty „Szózatát" és Arany, valamint Petőfi egy-egy versének forditását is.

Örömmel olvastuk el a cikket, mert nem mindennapi dolog, hogy Nyugatkanadában valaki ennyi jót és szépet tudjon és mondjon a magyar kultúráról.

KARÁCSONYI ALBUMUNK

melyet Rothermere lordnak küldöttünk Londonba, jelentős összegekbe került, ugyancsak költségeink voltak az ivek kiküldésével stb. kapcsolatban. Kérjük mindazokat, akiknek módjukban áll, hogy a költségek fedezéséhez járuljanak hozzá. Amennyiben a beküldött összegek kiadásainkat meghaladnánk, ugy a többletet kanadai magyar jótékony célra fogjuk forditani. A „Pannonia" Western Canada Colonization Society tiz dollárral járult hozzá a költségek fedezéséhez. Az összegeket a Kanadai Magyar Ujság kiadóhivatalának cimére kérjük.

PENGŐJET, DOLLÁRJAT KÜLDJE
PENGŐJET, DOLLÁRJAT KÜLDJE
A „PANNONIA" UTJÁN
296½ Main St. WINNIPEG, MAN.

A hosszu téli estéken

legszebb és legértékesebb szórakozása az olvasás.

Saját érdekében ajánljuk, rendelje meg a Budapesten Zigány Árpád, kitünő szerkesztésében megjelenő

Képes Krónikát,

mely hétről-hétre gyönyörü képekben mutatja be az óhaza és a nagyvilág eseményeit, amellett minden száma egész sereg szebbnél-szebb elbeszélést, verset, regényt, adomát szindarabot hoz. A magyar egyletek semmivel sem kedveskedhetnek jobban olvasóiknak, mintha a KÉPES KRÓNIKÁT hétről-hétre egyletük asztalára helyezik a tagok szórakoztatására.

Olcsóbb, tanulságosabb és jobb ajándék nincs — a családos embernek pedig kétszeres öröm, mert a KÉPES KRÓNIKA minden számához csatolva van a

Tündérvásár,

cimü képes, verses gyermekujság. — Aki azt akarja, hogy gyermekei itt a messze idegenben se felejtsék el egészen a zengő, édes magyar nyelvet, rendelje meg azonnal a

Képes Krónikát.

— Előfizetés: ¼ évre 2 dollár, félévre: $3.50. —
Megrendeléseket a Kanadai Magyar Ujság is továbbit, vagy pedig ferdulhat közvetlenül az alábbi cimhez is:
KÉPES KRÓNIKA. — BUDAPEST, V. Honvéd ucca 10.

Forduljon teljes bizalommal hozzánk.

Felszerelt farmok eladása kevés készpénz lefizetésével vagy anélkül.

UTLEVELEK HAJÓJEGYEK
BEUTAZÁSI ENGEDÉLYEK
KÖZJEGYZŐI MEGHATALMAZÁSOK

IRODÁNK minden ügyes-bajos dolgában gyorsan és pontosan eljár és lelkiismeretes elintézéséről biztositja.

H. SCHUMACHER, kir. közjegyző

1607 Elevenths Str. REGINA, SASK.

L. WOLLNER, a magyar osztály vezetője.

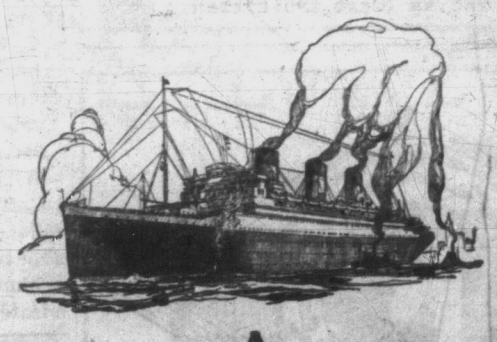

A

FRANCIA VONAL

egyike a legrégibb és legmegbizhatóbb hajóvonalaknak, mely rendszeres hajójáratok tart fenn Bordeaux, Franciaországi kikötő és Halifax Canada kikötők között.

Ajánlja barátainak és rokonainak a Francia Vonal kényelmes berendezésü hajóit. Az összes utasok tiszta, tágas magánfülkékben, melyek két és négy ággyal vannak felszerelve, s modern kényelmet nyujtanak, utaznak. A konyha kitünő. Izletes ételek bő adagokban és ingyen ital lesz folszolgálva az összes étkezéseknél.

Budapesti irodánk szivesen szolgál mindenféle felvilágositással és mindenben az utasok rendelkezésére áll.

Az árak nagyon mérsékeltek.

Forduljon a legközelebbi ügynökünkhöz—az Ön közelében is van egy.

Főiroda: Északnyugati Canada számára:
348 Main St., Winnipeg, Man.
Budapesti iroda: ..... VIII. Baross tér 6.

French Line

MINDEN OLVASÓNKNAK

IGAZ TESTVÉRI EGYÜTTÉRZÉSSEL

BOLDOG UJÉVET

KIVÁN A

KANADAI MAGYAR UJSÁG

SZERKESZTŐSÉGE,

KIADÓHIVATALA ÉS

NYOMDÁJA

ÓRIÁSI HÓVIHAR MAGYARORSZÁGON

BUDAPEST, dec. 26. — Egész Közép-Európában óriási hóvihar dühöng. Magyarországon és Romániában megakadt a vasuti közlekedés. A keleti expressz tiz óra hosszat állott Budapest közelében, amig végre be tudott futni. A havazást roppant hideg kiséri.

Rothermere ötszáz dollárt adott a nyomorgó magyar müvészeknek

KÉT AMERIKÁBAN IDŐZŐ MAGYAR MÜVÉSZNŐ, A HELLEBRANTH TESTVÉREK LEFESTETTÉK ROTHERMERE LORDOT. MAGYARORSZÁG NEMES BARÁTJA FELKÉRTE A MÜVÉSZNŐKET, HOGY ÖTSZÁZDOLLÁROS ADOMÁNYÁT JUTTASSÁK EL KARÁCSONYRA A NYOMORGÓ MAGYAR MÜVÉSZEKNEK. A LORD ADOMÁNYÁT A MÜVÉSZNŐK LYKA KÁROLYHOZ, A MAGYAR KÉPZŐMÜVÉSZETI FŐISKOLA PRODÉKÁNJÁHOZ JUTTATTÁK EL.

Borzalmas gyermekgyilkosság Kaliforniában

LOS ANGELES, dec. 26. — Marian Parkert, egy bankhivatalnoknak a leányát, elrabolták az iskolából és 1,500 dollár váltságdij ellenében holtan vitték el apjához egy kis automobilon az előre megállapitott találkára. Az apa nem sejtette, hogy a gyermeket megölték, mert holtteste meleg ruhákba volt beburkolva és az álarcos rabló, aki a gyermeket a titokzatos ház kertjébe kitette, azt mondta az apjának, hogy a kisleány alszik.

A gyermekrablás a Junior High Schoolban történt. Jelentkezett egy idegen, aki azt a hirt hozta, hogy Marion atyját sulyos baleset érte és az apja látni akarja a gyermekét.

A kislányt gyanutlanul kiadták az idegennek. Ezután a Parker család három fenyegető levelet kapott és többször sürgették telefonon, hogy az 1.500 dollár váltságdijat 20 dolláros bankjegyekben hozzák el a kijelölt helyre, különben megölik az elrabolt gyermeket. A kisleány is könyörgő levelet irt atyjának, hogy szabaditsa ki, mert megfogják ölni.

Négyezer rendőr nyomozott a gyermekrabló gyilkos után. A rendőrség vagy 50 gyanusitottat tartóztatott le, de ezek igazolták magukat. Végül a titokzatos ház két lakóját:

William Longot és barátnőjét, Lillian Padley 23 éves nőt tartóztatták le

és ugylátszik, bennük megtalálták a tetteseket.

A rendőrség átkutatta a házat, a hol feltevése szerint a gyilkosság történt.

A rendőrök véres lábnyomokat, vérfoltos törülközőt és számos borotvakést találtak.

Ugylátszik, ezekkel ölték meg a szerencsétlen gyermeket.

A VILÁGTERMÉS STATISZTIKÁJA

A Rómában székelő nemzetközi mezőgazdasági intézet most adta ki statisztikáját a világ egyes államainak buzatterméséről. A kimutatás, amelyből csupán Dánia, Románia és Esztország hiányzik, a következőképen hangzik:

Az állam neve	Buzatermés milliómétermázsákban 1927-i	1926-i	1921-5-i
Európa			
Anglia	14.13	13.25	15.83
Ausztria	2.85	2.57	2.41
Belgium	3.36	3.48	3.59
Bulgária	12.18	11.18	8.55
Csehsz.	10.31	9.29	9.80
Finnorsz.	0.24	0.25	0.20
Franciaor.	80.—	63.08	79.14
Görögor.	3.62	3.04	2.56
Hollandia	1.48	1.49	1.69
Jugoszláv.	13.61	19.44	15.99
Lengyelor.	12.86	12.81	11.99
Lettorsz.	0.77	0.51	0.39
Litvánia	1.31	1.14	1.02
Luxemburg	0.19	0.17	0.11
Malta	0.80	0.84	0.74
Magyaror.	20.44	20.39	16.24
Németor.	30.93	25.97	26.87
Norvégia	0.16	0.17	0.17
Olaszor.	58.58	60.05	53.90
Oroszor.	200.35.	220.35	137.34
Portugália	3.07	2.32	3.00
Spanyolor.	40.53	39.90	38.76
Svájc	1.62	1.53	1.33
Svédor.	3.04	3.36	2.89
Északamerika:			
Kanada	124.85	111.53	101.79
É.E.Áll.	254.30	226.52	218 86
Mexikó	3.02	2.78	2.84
Ázsia:			
Britindia	90.92	88.35	91.41
Japán	7.56	7.74	7.32
Korea	2.72	2.86	2.68
Sziria	3.47	3.22	2.44
Kina	az adatok hiányzanak		
Afrika:			
Algir	9.—	6.41	7.27
Marokkó	6.75	4.40	5.39
Tunisz	1.50	3.55	2.24
Összesen:	**100.52.**	**9.73.**	**876.75**

A kimutatásból hiányzanak Délafrika, Délamerika, és Ausztrália, szóval a déli világrészek, ahol tudvalevőleg télen aratnak. A kimutatásból kitünik, hogy a buzatermés emelkedőben van.

AZ ELSŐ KANADAI MAGYAR ÁGOSTAI HITVALLÁSU EVANGÉLIKUS EGYHÁZ ÜNNEPÉLYES ALAKULÓ KÖZGYÜLÉSE TORONTÓBAN

Ünnepélyes és lélekemelően szép volt, mikor a torontói magyarságnak részvételével a St. John's Evangelical Lutheran Church angol evangélikus templom helyiségében tiszteletes Papp János László, evangélikus magyar lelkész vezetésvel f. évi december hó 15. napján megalakult az ELSŐ KANADAI MAGYAR ÁGOSTAI HITVALLÁSU EVANGÉLIKUS EGYHÁZ, az Evangelical Lutheran Synod of Missouri, Ohio, and Other States nevü amerikai evangélikus egyház fennhatósága alatt és támogatásával.

Az egyház alakuló közgyülésén hivatalosan megjelent Nagytiszteletü Malinsky, az ontarioi egyházmegye elnöke és Tiszteletes Hahn, torontoi ev. lelkész is, kik mindketten német nyelven mondottak lelkes üdvözlő szavakat az ujonan megalakult evangélikus magyar egyház tagjaihoz.

A megjelent gyülekezet egyhangú lelkesedéssel választotta meg rendes lelkipásztorának Tiszteletes Papp János László, evangélikus lelkészt, ki meleg és bensőséges szavakkal köszönte meg a magyarságnak beléje helyezett bizalmát és beszédében hangsulyozta, hogy a nyájnak nemcsak lelki, hanem minden bajában segitője és támogatója lesz, igyekezve a szeretet igéje által megnyerni minden egyes lelket Krisztus Urunk országa számára.

A megalakult evangélikus egyház a presbiterium tagjaiul a következő egyház tagokat választotta meg:

Gondnok: Süle József, jegyző: Thomay János, pénztáros: Horváth Imre, ellenőr: Süle Mihály és presbitereknek: Pirigyi Bertalan és Kenyeres Sámuel egyháztagokat.

Egyházunk anyagi tekintetben nagyon kezdetleges és nehéz helyzetben van és ezért minden magyar honfitárs és evangélikus testvér igazán nemes és értékes szolgálatot tesz azzal ha felkarolja a magyar evangélikusok emez úttörő munkáját és segitségükre siet bármilyen csekély adományával is. Az ev. egyház részére szóló adományokat vagy a lelkész (Rev. J. L. de Papp, Postal Station Box: 748, Toronto 5 Ont.), vagy az egyházi pénztárnok cimére (Mr. Emerich Horváth 151 Grange Ave. Toronto, Ont.) kérjük küldeni.

Egyenlőre rendes templomi helyiségünk nem lévén az Istentiszteletet minden vasárnap d. u. 3 órakor, a Central Y. M. C. A. nevü egyesület helyiségében tartjuk meg (Collegge St 40, Yonge St. és College St. sarok).

Evangélikus imakönyveket, Luther Kátékat és bármilyen más az evangélikus egyházban használható könyveket és Urvacsora osztáshoz szükséges kelyhet és tálat szintén örömmel és hálával fogadunk, mert kis egyházunknak igazán mindenre szüksége van és hitünkben való gazdagságot, valamint anyagiakban való szegénységünket sohasem fogjuk szégyenleni bevallani.

Toronto, Ont. Canada, 1927 dec 26.

AZ ELSŐ KANADAI MAGYAR ÁGOSTAI HITVALLÁSU EVANGÉLIKUS EGYHÁZ LELKÉSZE ÉS PRESBITERIUMA

ROTHERMERE PÉNZÜGYI BOJKOTTOT HIRDET ROMÁNIA ELLEN

ROTHERMERE LORD KANADÁBÓL VISSZAÉRKEZETT NEW YORKBA, AHOL AZ ANGOL ÉS MAGYARNYELVÜ SAJTÓ ELŐTT HOSSZABB NYILATKOZATOT TETT A ROMÁNOK LEGUTÓBBI NAGYVÁRADI, KOLOZSVÁRI ÉS ARADI VÉRENGZÉSEIRŐL. A NYILATKOZAT — TÖBBEK KÖZÖTT — AZ ALÁBBIAKAT TARTALMAZZA:

— NAGY FIGYELEMMEL OLVASOM A ROMÁNIÁBÓL ÉRKEZŐ KÁBELJELENTÉSEKET. AZ AZ ÉRZÉSEM, HOGY A HELYZET EGYRE JOBBAN ÉRIK A NEMZETKÖZI BEAVATKOZÁS SZÁMÁRA. OLYAN KRIZIS FELÉ HALAD MINDEN, AMI KI FOGJA HIVNI A NAGYHATALMAK INTERVENCIÓJÁT. NAGYON KEVÉSSÉ SZENVEDHET KÉTSÉGET, HOGY HA EZ A BEAVATKOZÁS MEGTÖRTÉNIK, MAGYARORSZÁG KÉTSÉGBEVONHATATLANUL IGAZ KIVÁNSÁGAI VIZSGÁLAT ALÁ KERÜLNEK. MERT MIT TETT A TRIANONI SZERZŐDÉS? ÁTADOTT ROMÁNIÁNAK OLYAN TERÜLETRÉSZEKET, AMELYEKET EZ AZ ORSZÁG TELJESEN KÉPTELEN KORMÁNYOZNI.

AZ ESEMÉNYEK, AMELYEK NAGYVÁRADON, ARADON ÉS KOLOZSVÁRON LEJÁTSZÓDTAK, LELEPLEZTÉK ROMÁNIÁT AZ EGÉSZ VILÁG ELŐTT.

BIZONYOS VAGYOK BENNE, HOGY A ROMÁN VÉRENGZÉSEK A VILÁG ELÉ TÁRJÁK TRIANONT. ÚGY LÁTSZIK, HOGY AMIÓTA BRATIANU MEGHALT, ROMÁNIA A FELFORDULÁS UTJÁRA KERÜLT. A KORMÁNY EGÉSZ GÉPEZETE LETÖRŐBEN VAN, ANARCHIA FENYEGET ÉS NINCS SEMMI BIZTOSITÉKUNK ARRA VONATKOZÓLAG, HOGY AZ ESEMÉNYEK NEM FOGNAK-E MÉG SULYOSABB FORMÁK KÖZÖTT MEGISMÉTLŐDNI.

— ROMÁNIA ELLEN AZONNALI PÉNZÜGYI VILÁGBOJKOTTOT KELL ELRENDELNI. EBBEN A BOJKOTTBAN RÉSZT KELL VENNIE MINDEN HITELINTÉZETNEK.

HA MOST LÉPÉSEK TÖRTÉNNEK EBBEN AZ IRÁNYBAN, CSAK ELÉGTÉTELLEL NYILATKOZHATOM AZOKRÓL ÉS MEGISMÉTELHETEM, HOGY NEM TUDOK ELKÉPZELNI KEVÉSBBÉ KECSEGTETŐ BEFEKTETÉST, MINT BÁRMINEMÜ KÖLCSÖNT, AMIT ROMÁNIÁNAK NYUJTANAK.

SZILVESZTERI BÁL

A Winnipegi Első Magyar Betegsegélyző Egylet folyó hó 31.-én Szilveszter estén, házalap javára a Manitóba Ave. 242 szám alatti helységében „Nagy jelmezbált" rendez, melyre ezuton is meg kivánja hivni a winnipegi magyarságot, különösen pedig azon honfitársakat, kiknek cime nincs az egylet birtokában és ezért számukra meghivót nem küldhet.

A mulatságon Brant István oly előnyösen ismert teljes zenekara fog játszani és a legérdekesebb jelmezeket szép dijakkal fogjuk jutalmazni. A vigalmi bizottság már jóelőre megtette a szükséges intézkedéseket az est érdekében és mindent elkövet, hogy ez az évzáró mulatság a nagy közönség minden kényelmének szin és pompának teljesen megfeleljen, s hogy az est hivatásához méltóan minden megjelenő teljes megelégedésére legyen.

Lesz világposta, tombola, szerpentin csata stb. stb. és minden tehetségünket összpontositjuk, hogy mindenki a legjobb kedvben, virágos hangulatban bucsuzzon az ó-esztendőtől és lépjen át örömteljesen az oly sokat igérő uj évbe.

Felhivjuk tehát minden magyar testvérünk figyelmét erre a nevezetes mulatságra. Jöjjön el mindenki, bucsuzzunk el együtt és lépjünk át együtt vidáman az uj esztendőbe.

Szivesen látunk mindenkit!

Legyünk ott mindnyájan. A vigalmi bizottság nevében

HENTER SÁNDOR, elnök.

TISZTUJITÓ KÖZGYÜLÉS

A Winnipegi Első Magyar Betegsegélyző Egylet ezuton felhivja tagjainak figyelmét az 1927—28 évi évzáró és tisztujitó közgyülésre, mely az Egylet helységeiben január 1.-én, Ujév napján lesz megtartva, délután 3 órai kezdettel. A tárgy fontosságára nézve, az egylet érdekében minden egyes tagot felhivunk, hogy pontos időre jelenjenek meg okvetlen.

Tagtársi üdvözlettel

A VEZETŐSÉG.

ELEMI ISKOLÁBAN

TANITÓ: Az emberi test egyenesentartója a has mögött elhelyezett gerenda, melynek egyik végén ül a fej, másik végén ülünk mi.

Ön nem óhajt a helyzetén könnyiteni? Igen!!

AKKOR TANULJON ANGOLUL ÉS AZONNAL RENDELJEN AZ ITT FELSOROLT KÖNYVEKBŐL:

Green nyelvmester	$2.00
Green szótár	$1.50
Braun nyelvmester	$1.25
Nyitray nyelvtan	$0.75
Schidlof nyelvtan 1000 szó módszerével	
Francia—Magyar	$1.50
Német—Magyar	$1.50

A megrendelés összege bélyegben is beküldhető!
„Pannonia" Western Canada Colonization Society
296½ Main Street

MIÉRT nem igyekszik egészségét megóvni és **Használ** egy olyan gyógyszert, melyet az **Egész világ** ismer erre a célra, a **DIANA** bizonyult a legjobbnak, belső és külső használatra vegyen **Sósborszeszt** ez megvédi a szervezetet. Ára 75 cent és 15 cent postaköltség, vagy 3 üveg dijmentesen szállitva.
DIANA KERESKEDELMI ÜGYNÖKSÉG
1706 Rose St. REGINA, SASK.

BOLDOG UJÉVET KIVÁN
Antonio Lanthier
szücsmester.
296 Main Street WINNIPEG, MAN.
A KANADAI MAGYAR UJSÁG ÉPÜLETÉBEN

Gondos Házigazda
BÁRMELY ALKALOMKOR NYUGODTAN TEHETI ASZTALÁRA A KITÜNŐ „WHITE SEAL SÖRT", AMELY TISZTASÁGÁBAN, EGÉSZSÉGÉBEN FELÜLMUL MINDEN HASONLÓ GYÁRTMÁNYT RENDELJEN KÖZVETLEN A GYÁRBÓL ÉS MONDJA BE AZ ENGEDÉLY SZÁMÁT.
ENGEDÉLY TULAJDONOSOKNAK HÁZHOZ SZÁLLITJUK.
Kiewel Brewing Co. Ltd. St. Boniface
81178 TELEFON 81179

Felkérjük AZON HONFITÁRSAINKAT, KIKNEK LEVELEI A „PANNONIA" VÁLLALATHOZ JÁRNAK ÉS MINDEZ IDEIG NEM KÜLDÖTTÉK BE VAGY NEM FIZETTÉK KI LEVELEIK TOVÁBBITÁSÁÉRT JÁRÓ EGY ÉVI $1.00 KEZELÉSI KÖLTSÉGET, ÚGY SZIVESKEDJENEK AZT, AMINT VISZONYAIK ENGEDIK HOZZÁNK BEKÜLDENI. EGYBEN FELKÉRJÜK MINDAZOKAT, AKIK RENDELTEK KÖNYVET STB., ÉS MÉG NEM KÜLDÖTTÉK BE A RENDELÉS ÖSSZEGÉT SZIVESKEDJENEK AZT MINÉL ELŐBB BEKÜLDENI.
„PANNONIA" WESTERN CANADA COLINIZATION SOCIETY
296½ MAIN STR. WINNIPEG, MAN.

PENGŐJÉT, DOLLÁRJÁT KÜLDJE A „PANNONIA UTJÁN
296½ Main Str. WINNIPEG, MAN.

VÖRÖS JÓZSEF
Box 266. Marcelin Sask.
A CANADIAN PACIFIC RAILWAY
HAJÓJEGY,
TELEPITÉSI,
FÖLDELADÁSI ÜGYNÖKE.
Ajánlja szolgálatait a magyarságnak és pontos elintézést biztosit a hozzá fordulóknak.

A WINNIPEGI ELSŐ MAGYAR BETEGSEGÉLYZŐ EGYLET
December 31-én
SZILVESZTER
estén
NAGY JELMEZBÁLT
rendez
a 242 Manitoba Ave-i helyiségében.
MINDENKIT SZIVESEN LÁTUNK.

CHICAGO TRIBUNE:

„A legutóbbi erdélyi események csak megerősítettek bennünket azon meggyőződésünkben, hogy Románia az utolsó nemzet, amelynek uralma alá más nemzetiséget nem szabadna bényszeriteni. Ha ebben az országban botrányok és bajbár vérengzések történnek napról-napra, ugy ezekért az eseményekért azon nemzetek felelősek, melyek a mai állapotokat türik."

SERÉDI HERCEGPRIMÁST BIBOROSI RANGRA EMELTE A PÁPA

ROMA, dec. 26. — Pius pápa titkos konzisztoriumon öt biborost kreált, köztük Serédi Jusztiniánt, a magyar hercegprimást emelte biborosi rangra. Az öt uj biboros mind idegen. Ezzel helyreállt az egyensúly az olasz és nem olasz biborosok között. Harminc három van mindegyikből.

Berkes Béla muzsikája mellett mulattak a wellandi magyarok

Berkes Béla, a mai Magyarország egyik legkitünöbb cigányprimása zenekarával együtt hosszabb ideje járja Amerika városait és egyik sikert a másik után aratja. A héten elkerült Kanadába is és a wellandi angol és magyar közönség előtt muzsikált. A wellandi angol lapok a legnagyobb elragadtatás hangján nyilatkoznak a kitünö magyar cigányprimás elbüvölö muzsikájáról és megállapitják, hogy Welland közönségének csak a legritkább esetekben jut ki a hasonló élvezetből.

A hangversenyre kivonult a Niagara félsziget magyarsága és lelkesen ünnepelte a magyar muzsika elsőrangu interpretálóját.

Az előadás keretében szinre került egy egyfelvonásos szindarab, melynek főszereplői Thury Ilona és Medgyaszay Dénes voltak. Előadás után tánc volt melyhez a zenét ugyancsak Berkes Béla zenekara szolgáltatta.

— Az egész előadás a legnagyobb müvészi élvezetet adta nekünk — fejezi be tudósitását az angol lap — és a magyarság hatalmas müvészi és muzsikális érzékéről tett tanubizonyságot."

Mi pedig itt a Nyugaton bizony csak soft drink vagy rossz sör meg harmonika mellett szomorkodhatunk. De azért nem irigyeljük a wellandi testvérek jó mulatságát — ha már ilyen messzire nem is tudott eljönni Berkes Béla, legalább a keleti magyarságnak hozott egy feledhetetlen estét.

Adja Isten egészségükre!

MEGALAKULT WEYBURNBEN IS A MAGYAR SZÖVETSÉG HELYI BIZOTTSÁGA

A Kanadai Magyar Szövetség előkészitő bizottságának titkárától értesültünk, hogy legujabban Weyburnben is megalakult a helyi bizottság, melynek tagjai nagy lelkesedéssel állottak az eszme mellé. A megejtett választásoknál elnök lett: Szabó Pál, alelnök: Oláh Sámuel, jegyző: Wohl Péter és ellenőr: Löffler A. honfitársak. A februári nagygyülésen Szabó Pál fogja a weyburni helyi bizottságot képviselni.

Ugyancsak megalakult a Saskatooni United Church kebelében a Magyar Szövetség helyi bizottsága. A februári nagygyülésen Farkas Károly tiszteletes és Hejczey jegyző fogják az ottani helyi bizottságot képviselni.

Az előkészitő bizottság titkára ezuton felhivja mindazon telepeket, ahol még nem alakult volna meg a helyi bizottság, hogy azt minél előbb hivják össze és a kiküldendő megbizottat válasszák meg, miután az idő rövidsége miatt a velejáró technikai munkára már alig marad elég idő. A megbizott szabad vasuti jegyének kérelmezéséhez is bizonyos idő eltelik. A nagygyülés február elején lesz, annak pontos helyét és idejét levélben és az ujság utján a megalakult helyi bizottságokkal közölni fogja.

LEVÉL A SZERKESZTŐHÖZ

Mélyen tisztelt Szerkesztő Ur!

A Canadai Magyar Népszava 49.ik számában Sebestyén Dénes kvalifikálhatatlan támadást intézett a Kanadai Magyar Ujság és a Pannonia Vállalat ellen, boldogult Harkály Ferenc honfitársunk temetésével kapcsolatban. Hogy Sebestyén Dénes állitása a beállitották szerint nem felel meg a valóságnak, azt az bizonyitja legjobban, hogy Tarró Imre honfitársunk éppen a Kanadai Magyar Ujság és a Pannonia Vállalatnál gyüjtött $8.10 centet a temetési költségekre, amit — ugy látszik — Sebestyén szándékosan kifelejtett megirni.

Az emlitett cikk támadása ez alkalommal csupán csak önök ellen irányul, de szólhat nekünk is, a W. E. M. B. E.-nek, miután azon kérést, hogy Harkály honfitársunkat az egylet temesse el, az egylet mint nem tagnak az eltemetését, épp ugy nem tehette magáévá.

Nem akarok hosszan foglalkozni a kérdéssel, hiszen ugy önök, mint én és azok, akiknek nevében irok, nagyon jól tudják, hogy Sebestyén miért irta a nevezett nyilttéri közleményt, de biztositom Szerkesztő urat és mindazokat, akiket a cikk sértett, hogy annak a megirása nem az egylet nevében történt és nem a nagytöbbség jóváhagyásával és véleményéből kifolyólag, hanem az csak a Sebestyén magánvéleménye.

Ezeknek nyilvánitás után maradok igaz hive

HENTER SÁNDOR

A WINNIPEGI SZENT ISTVÁN KIRÁLY RÓMAI KATHOLIKUS BETEGSEGELYZŐ EGYLET

Alakult 1907-ben. Saját háza Winnipeg, Elmwood. 665 Nairn Ave. Az egyesület célja: tagjainak betegség és halálesetei segélyezése, a vallásos élet ápolása. — Magyar könyvtár. Az egylet tagjainak minden vasárnap és ünnepnap a helység rendelkezésére áll. Heti $5.00 betegségély és $40.00 temetkezési segély. Belépődij $2.00, havi tagdij 50 cent. Közgyülése minden hó 3.ik vasárnapján. — Vidékről egyelőre csak pártoló tagokat vesz fel. Minden érdeklődés az egylet elnökhöz cimzendő: Kozogovits József 667 Nairn Ave., Elmwood, Winnipeg.

A TENGER HULLAMA RAJTUNK IS MEGTÖRJÖN"...

Immár megalakul a Magyar Szövetség
Magyar testvéreim az erő, az egység!
Hogy milyen szép dolog lenni egy táborba'
Szép hazánktól távol itt az uj hazába'
Mint egy tömör bástya, egy erős kőszikla,
Amelynél megtörik a tenger hulláma.
S a gyenge nádszálat magával sodorja
Az egyedül álló nádszál, a gyenge,
Az erős a szikla van a Szövetségbe'
Aki magyar itten, az mind tömörüljön
A tenger hulláma rajtunk is megtörjön

P. KOCSIS ISTVÁN
CLARESHOLM, ALTA.

Az angol királyné rokonsága a magyar Rhédey grófi családnak

Most, hogy Rothermere lord fellépése nyomán az angol nemzet szimpátiával fordul a trianoni békével igaz ságtalanul sujtott magyarok felé, nem lesz érdektelen felelevenitení annak a régi, ősnemes magyar családnak a tör ténetét, melynek egyik unokája az angol birodalom királynéja.

Kezdjük talán ott, hogy Mary angol királyné magyar származása nem egészen ismeretlen a magyar közönség előtt, de tegyük mindjárt hozzá, hogy erről a rokoni kapcsolatról, nemcsak Magyarországon, de külföldön is igen sok hamis verzió van forgalomban. Igy például Mária özvegy román királyné, ki emlékiratainban több európai uralkodó család intimitásait pertraktálja, Mary angol királynéról azt állitja, hogy nagybátyjától örökölte közismert magyarbarát érzelmeit, holott ez tévedés, mert az angol királyné nagyanyja, Rhédey Claudina magyar grófnő révén van rokonságban Magyarország egyik legrégibb és legelőkelőbb családjával. Itt közbevetőleg megjegyezzük, hogy Mária özvegy román királyné emlékiratainak közzétételét a román kormány betiltotta, amit igen sokan a Mary angol királyné magyar rokonságáról és „közismert magyarbarát érzelmeiről" tett kellemetlenül őszinte sorainak tulajdonitanak.

Származástani megállapitások világosan mutatják ki a mai Anglia királynéjáról, hogy annak nagyanyja magyar asszony volt, amennyiben Teck Victoria Mary hercegnő, Anglia királynéja unokája Rhédey Claudia grófnőnek, kit Württemberg herceg vett feleségül. Az idegen herceg és az erdélyi grófkisasszony házassága igen romantikusan kezdődött és nagyon szomoruan végződött, érdemes lesz ezt a régmult szerelmi regényt felelevenitení.

A SZÉP ÉS VAKMERŐ MAGYAR GRÓFLEÁNY

Az erdőszentgyörgyi Rhédey László gróf lánya, Claudina 1830 táján egész Erdély körülrajongott szépsége volt. Elbüvölő szépségének és rendkivüli müveltségének hire rövidesen a bécsi császári udvarba is eljutott, ahol később többször megfordult szülei vel. Itt egymásután három kérője is akadt a főuri világból, egy Lichtenstein herceg, egy Schwartzenberg herceg és egy Windischgratz herceg személyében, ő azonban kikosarazta őket s kezét a vele egyidős Württember Sándor hercegnek adta. Ez a házasság az osztrák arisztokrácia körében akkor nagy feltünést keltett. A Württemberg hercegi család mediatizált család volt, vagyis az uralkodó házakkal rokonságban állott, miért is I. Ferenc császár — hogy Württemberg herceget megkimélje a morganatikus házasságtól — Rhédey Claudia grófnőnek 1835-ben „Hohenstein grófnő" cimet adományozta. Erre ugyan — mint néhány évvel későbben kiderült — nem volt szükség, mert Claudia grófnő édesatyja, Rhédey László gróf hiteltérdemlően igazolta és bebizonyitotta, hogy ő Aba Sámuel koronás magyar király családjából származik.

Württemberg Sándor herceg és a szép erdélyi grófleány házassága boldog volt. A főuri körökben legendákat beszéltek az ifju pár harmonikus családi életéről s arról a szép három gyermekről, kikkel Claudia grófnő férjét rövid három év alatt megajándékozta, mig aztán 1841 október 1.-én egy borzalmas szerencsétlenség ezt a boldog családi életet derékba törte.

Württemberg Sándor herceg a Bécs ben állomásozó és róla elnevezett magyar huszárezred parancsnoka volt. Mint ilyen, élete javát nyeregben töltötte és ezredének gyakorlataira elkisérte őt némelykor a felesége is. Claudia grófnő ugy ülte a lovat, mint egy férfi s közismert volt a császárváros ban vakmerőségéről.

Egy alkalommal Württemberg Sándor herceg az ezredét rohamra vezette a tágas gyakorlótér tulsó oldalán feltünt egy sebesen vágtató lovas alak. Claudia grófnő volt. Ijesztő iramban hajszolta a lovát a rohamozó ezred felé, hogy minél előbb férjéhez érjen, s eközben történt, hogy kiesett a nyeregből lába a kengyelben maradt s a megvadult paripa a rohamozó huszárok közé vágtatott vele. Mire segitségére mentek, már halott volt.

Három kis árva maradt a szerencsétlen véget ért magyar grófnő után. Hohenstein Claudine és Amália grófnők és Hohenstein Ferenc gróf, később nevén Teck Ferenc herceg, Mary angol királyné édesapja.

AZ ANGOL KIRÁLYNÉ MAGYAR ROKONAI

Mint a Rhédey-család származástani táblázatából kitünik, Rhédey Gábor grófnak 1897 április 21.-én bekövetkezett halálával az Aba- nemzetségből származó kisrédei Rhédey-család erdélyi grófi ága kihalt és női ágon is csak egy az utolsó Rhédey-utód: Erzsébet, özv. Paksy Józsefné van még életben, aki Mary angol királyné édesatyjának, néhai Teck Ferenc hercegnek, Rédey-ágon még az egyetlen élő másodfoku unokatestvére.

Mary angol királyné e kedves rokonát, a ma már 73 éves tiszteletreméltó matrónát 1910 junius 3.-án és 1911 február 15.-én meleg hangu levéllel tisztelte meg és sajátkezü aláirásával ellátott arcképével tüntette ki. özv. Paksy Józsefnén kivül Mary angol királyné édesatyjának, az 1920 január 20.-án elhunyt Teck Ferenc hercegnek Rhédey-ágon ugyancsak másod-unokatestvérei voltak még: Csáky György gróf, Csáky Rozalia grófnő, Grundemann Emma, Grundemann Ernő gróf, Grundemann Julia grófnő, Rhédey Stefánia grófnő, Rhédey Johanna grófnő, Rhédey Jahanna (férj.: Bárdossy Györgyné).

Ezeknek gyermekei — akik közül a többek közt meg kell emlitenünk: Csáky László grófot, Gruademann Emma grófnőt, Macskássy Ferencet. Macskássy Andrást, Wesselényi Sarolta bárónőt, Bethlen ödönné grófnőt Petrichevich- Horváth Katalin bárónőt, Petrichevich-Horváth Eugénia bárónőt, Fráter Béla dr.-t Fráter Lorándot Paksy Jenő dr.-t és Paksy József dr.-t továbbá Bárdossy Lajost, Gábort és Ferencet, kik az angol királynénak Rhédey-ágon valamennyien harmadizigleni unokatestvérei.

Ez utóbbiak leszármazottai, illetve gyermekei természetesen már távolabbi rokonok.

Az angol királyné távolabbi magyar rokonsága eléggé kiterjedt és több régi erdélyi mágnás családot (Bethlen, Teleky, Bánffy, Tholdalagi, Kornisz, Thoroczkay, Macskássy, Naláczy stb.) foglal magába. Ezeknek a családoknak ebben a keretben való részletes felsorolása azonban már túlságos messzire vezethe.

A magyarság pedig, amely néha kénytelen egyes tudatlanok lenézését és kicsinylését eltürni, nyugodtan érvelhet azzal, hogy a mai Anglia első asszonyának, magának az angol királynénak nagyanyja magyar asszony volt és az angol királyné legutóbb is büszkén jelentette ki, hogy a benne rejtőző müvészi hajlamokat magyar vérének köszönheti.

Az amerikai magyar baptisták

hivatalos lapja, az „Evangélium Hirnöke" karácsonyra nagyon szépen összeállitott külön kanadai számot adott ki.

A kanadai szám foglalkozik a birodalom gyémántjubileumával, a kanadai magyar telepek történetével, a kanadai magyar baptisták egyházi életével és számos kanadai magyar problémával. Ezenkivül szebbnél-szebb költemények, elbeszélések, reflexiók gazdagitják az ünnepi számot, melynek összeállitása Tatter Vilmos, békevári magyar baptista lelkész főérdeme.

A szép munkához magyaros együtt érzéssel, őszintén gratulálunk!

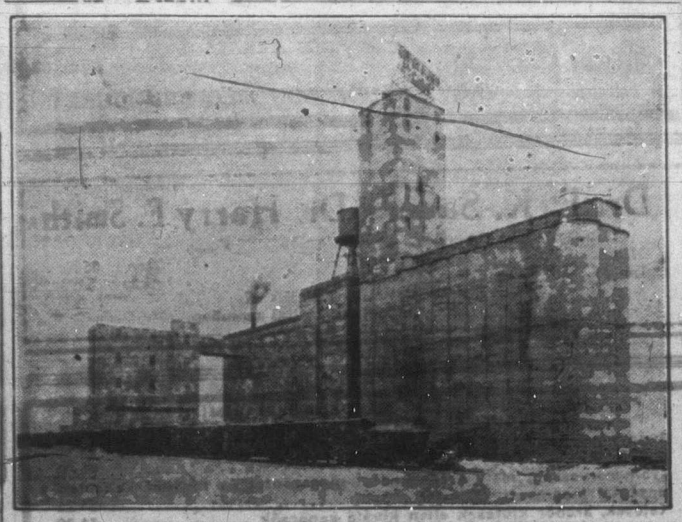

A ROBIN HOOD MILLS LIMITED UJ MALMA SASKATOON, SASK.

A karácsonyi számban megemlékezünk erről, a Saskatoon város 26 éves születésnapi ajándékáról. Bizonyosan sok magyar fog ebben a malomban elhelyezkedést találni.

HONFITÁRSAIM!

Farm eladás, vétel és bérleti ügyekben mindenkor őszinte és pontos felvilágositást nyujt.

Beutazási engedélyeket a leggyorsabban szerez be.

Hajójegyek eladása, Pénzátutalás a leggyorsabb és teljes jótállás mellett a legolcsóbb.

Meghatalmazások és egyéb okiratok fogalmazása

Tüz, élet és baleset biztositás a legjobb és legnagyobb társaságoknál.

Valamint egyéb ügyes-bajos dolgokban forduljon teljes bizalommal

SZAKÁCS GÁBOR IRODÁJÁHOZ

BOX: 30 KIPLING, Sask. Telefon: 23.

GYŐZŐDJÖN MEG IRODÁM ALAPOSSÁGÁBAN ÉS BIZZON MEG ÜGYEI ELINTÉZÉSÉVEL.

SZILVESZTER BÁL

Tombola. SZÉPSÉGVERSENY. Sorsolás.

Barátainkat és jóakaróinkat szivesen látjuk
A WINNIPEGI SZENT ISTVÁN KIRÁLY RÓM. KATH.
BETEGSEGELYZŐ EGYLET

665 Nairn Ave. ELMWOOD.

Vegye az Elmwood villamost és szálljon át a busra. Két megálló és térjen jobbra.

ELSŐ KANADAI MAGYAR AGOSTAI HITVALLÁSU EVANGELIKUS EGYHÁZ, TORONTO Ont.

Lelkész: Tiszteletes Papp János László, Postal Station „F", Box 748 Toronto, Ont.
Gondnok: Süle József, 592 Richmond St. West.
Pénztáros: Horváth Mihály, 151 Grange Avenue.
Jegyző: Thomay János.
Ellenőr: Süle Mihály.
Presbiterek: Pirigyi Bertalan és Kenyeres Sámuel.

A további intézkedésig ideiglenesen Istentiszteletet tartunk minden vasárnap délután 3 órakor a Central Y. M. C. A. nevü egyesület helyiségében (College St. 40, Yonge St. és College St. sarkán.)

Angol oktatás felnőttek és vasárnapi iskola gyermekek részére később meghatározandó helyen és időben lesz szintén tartva az ev. egyház lelkésze vezetésével.

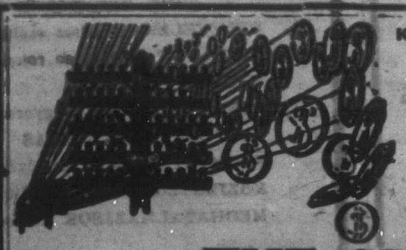

KIVÁNUNK HONFITÁRSAINKNAK KELLEMES ÉS BOLDOG KARÁCSONYI ÜNNEPEKET UGYSZINTÉN BOLDOG ÉS SZERENCSÉS ÚJÉVET.

Ha pontosan, lelkiismeretesen és gyorsan akarja pénzét az óhazába átutaltatni, forduljon csak a

THE SPIRA INTERNATIONAL EXPRESS CO-hoz

amely vállalatnál jobbat nem találhat. Számtalan elismerő levél érkezik cimünkre köszönet pénzük hihetetlen gyors átutalásáért. Felhivjuk ezért figyelmét minden honfitársunknak pénzük átutalása érdekében, hogy próbálják ki ezen kiváló szolgálatot, mely nemcsak Magyarországra, hanem minden megszállt területre is utal át pénzt a legnagyobb gyorsasággal. A sürgöny utján való pénzküldés nem kerül többe csak 50 cent. Forduljon bizalommal hozzánk, nemcsak a pénzküldés érdekében, hanem minden más hazai ügyben is, amely vállalat ezen ügyeit is a legjobban intézi el. — Csomagot küldhet általunk az Óhazába minden lehető sutyban. Óhazai minden államba szóló levélbélyeget adunk el. Irjon még ma minden érdeklődésére szivesen és azonnal válaszolunk. Cimezze levelét igy:

HENRY SPIRA, President. THE SPIRA INTERNATIONAL EXPRESS CO. 2207 Ontario Str. CLEVELAND, OHIO.

GÖRE MARTSA LAKODALMA

és egyéb erösztések

LEVÉL A ZUJ ESZTENDŐRŰL MÖG A RIGÓ TZIGÁNYRUL.

Lyó egességöt és hasolló lyókat kivánok, valamint boldog uly esztendőt kivánok ez uly esztendőben mind közönségössen továbbá az báróné inassa itt lyárt, hogy ne kennyük mög a tsizmánkat halzsirral, mint tavaj ujesztendőkor, mondok a zesküttteknek, karátsonkor kentük mivel löhetne mögsömmisiteni a maradék szagot is, mert lám mi jen kényes a zóra, akár a zagár kutyáé hát Durbints azt ajánlotta, hogy küggyünk a patikába rózsavizér, de mondok az tsak húsvétkor divat. Varga sógor sütt almának a levit ajállotta, de mondok asse tsizmára való. Vég tére is ugy öggyeszkődtünk mög hogy mögmosatjuk az tsizmán kat oszt mögsubickoltattyuk, röggel pedig foghajmás kóbászt kávédzunk arra oszt a zirigység se mondhati, hogy rossz szag.

A méltóságos báró nem vót itthon möte mögválasztottuk se nem kezel velünk, se nem beszél, hát leraktuk az kalapot, süvegöt mög az botokat kivül a zajtó mellé, oszt békopogatok.

— Szabad aszondi bévülröl az méltóságos asszony szép uri szóval.

Hát egyet kettőt köhéntöttem oszt beditsértünk. Ott ült az karos székbe ződ sejöm ruhába, zsebkendő az kezibe, hát oszt, hogy szép röndbe a hátam mögé sorakoztak a zesküttek, kifeszitöttem az melyemet oszt igy köszöntöttem a magám versivel:

Fölvérattunk ime ulyév röggelére
Méltóságodnak is az tisztöletére
Aggyon a Jó Isten erőt egességöt,
Bort, buzát, szalonnát, tsöndes békösségöt
Távoztassön innen mindön nya vajákat
Huzza le a záldás az gyümölcsfa ágat.
Ne lögyön ez évben semmi tsikarása. (Mert tavaj abba nyavajgott.)
Méltóságos ur is kösségünk nagy ura
Soha ne eressze az fejit nagy bura.
Áldja mög a zisten a zegész tsaládot
Ökreit, lovait, mindön majorságot.
Kerüjje ez házat mindön veszö delöm
De legkivált, mint vót, gyesznó veszödelöm
S ha egykor eljutnak tsöndes kimulásra,
Lögyön az lelküknek mönybe föl jutása.

Ügen tetszött neki a versöm nagy gyönyörüséggel löngette háromszor is a zsebkendőjit.

Oszt, hogy sorra kezet tsókoltunk neki, hát akkor láttyuk, hogy a nagy örömtül kókadozik. Tyü a zirgalmát mondok, hamar vizet ide!

A zeggyik esküttt fölkapi a zasztahrul a virágtartó üvegbriket, oszt belédüti az nyakán, hát tsakhamar föl is eszmélködött, a zigaz, hogy a lábaszárán tsorgott ki alól a viz.

— No aszondi a szobajány kisasszony, hogy aszondi möny nyenek most mán, mer a méltóságos asszony mögbetegödött. De hogy mán Kátsárul is beszéljek, hát hogy a minap kiásta Vida az tömlötz falát oszt mög szökött, mondok Kátsának keress egypár vájogot, oszt rakd bé a falat. Aszondi erre, hogy ne haraguggyak, mert ü aszt nem töheti.

— Mér nem töhetöd? mondok elhámulva.

Aszondi nem engedi a biskeségem.

— Mondok, hát mire vagy büszke te rongyos.

— Aszondi a nemzetségömre

Mögértöttem aztán, hogy am iket a kaszinóban kiolvastam a zulyságból az esött a fülibe. Mert, hogy az Rigó Jantsi tzigány történetit olvastuk, mondok emmégis szörnyüség, hogy egy hitvány muzsikus tzigány elmerte szöktetni a hertzegnét, de hogy tovább olvastam hát ki világlött, hogy mögszerette Jan tsit az hertzegné egy kávés házban.

Gondótam, hogy mondok mér nem én vótam akkor abba a kávéházban, mer aki biró ur, mégis tsak különb a muzsikus tzigánynál, akár mijen szépön muzsikál is.

Hát mondok Kátsának látod-e ezt a botot? Hát aszondi lszen mögtöszöm én a biró ur kedvéér de most mán biró uram is tögye mög, hogy választasson bé az kaszinyóba a tagsági díjat lemuzsikálom.

Hát fordult is róla szó, de sen ki se javallotta, magam se erőtettem, mert mondok löhet, hogy külső országokba más a szokás, de mán minálunk tsak akkor eresztődik be a házba a tzigány, ha muzsikál, akkor is tsak az ajtó mögött a heje a sarokba.

A KANADAI LENGYEL PAPSÁG DOLGOZIK HONFITÁRSAIÉRT

A mult hét folyamán a kanadai lengyel papság a winnipegi érsek védnöksége alatt gyülést tartott Winnipegen, melyen Kanadának majdnem minden tartománya képviselve volt. A gyülés célja az volt, hogy a lengyel bevándorlók érdekeinek védelmére lengyel nemzeti egyesületet szervezzenek, amely őket itteni elhelyezkedésükben irányitsa, megtelepedésüket segitse. A delegátusok behatóan foglalkoztak a bevándorlás és telepités ügyével és elhatározták, hogy a két nagy vasuttársasággal karöltve fognak dolgozni ideérkező honfitársaik elhelyezése körül. A szervező egyesület fejéül, Father Pander Melville-i plébánost választották, hivatalos lapjául pedig a Gazetta Katolicka egyedüli lengyel katholikus lapot jelölték ki.

Ebből látszik, hogy más nemzetek is mennyire belátják szükségét annak, amire a kialakulóban levő Kanadai Magyar Szövetség törekszik, tudniillik megalkotását oly szervezetnek, amelyben egész Kanada magyarsága egyesülhetne és közös érdekeinek védelmére hathatósabb tevékenységet fejthetne ki. A lengyel papságot elismerés illeti azért, hogy hivatásának magaslatára emelkedve, derekasan kiakarja venni részét a nemzetmentés nemes munkájából.

I. S

FÁZIK ÉS ÉHEZIK

Fázott a cigány és éhezett.

Mit szeretnél jobban, more, kérdék töle, enni-e vagy melegedni?

— Legjobban szeretnék szalonnát piritani.

ESKÜVŐ

Horváth József, soproumegye Pálfi születésű, Hnausa-i farmer házasságot kötött Láska Mária Klenóc-i ősármazásu hajadonnal. Az esküvő a St. József kórházban Sós István plébános közvetitésével történt, este pedig szükebbkörü vacsorára Kimák Lajos házába gyültek össze az uj házaspár rokonai és ismerősei.

ELŐFIZETŐINKET KERJÜK, HOGY mindennemü cimváltozásnál előző cimüket is TUDATNI SZIVESKEDJENEK.

Kaufman State Bank

Amerikai Állami (Magyar Bank)
124 N. La Salle St. Chicago.

Legolcsóbb pénzküldő Bank Amerikában.

Áraink beszélnek önmagukért.

Dollár Kifizetések

Magyarországba, Ausztriába, Jugoszláviába, Romániába, Cechoslovákiába

$ 1-től dollár 20-ig postán $0.65, vagy Rádio-Kabel utján 50c. össz. $1.15
$21-től dollár 25-ig postán $0.75 vagy Rádió-Kábel utján 75c. össz. $1.50
$26-tól dollár 50-ig postán $0.85 vagy Rádió-Kabel utján 75c. össz. $1.60
$51-től dollár 70-ig postán $1.00 vagy Rádió-Kábel utján 75c. össz. $1.75
$70-től dollár $100-ig. postán $1.20 vagy Rádió-Kábel utján 75c. össz. $1.95

100 Dolláron felül:

Magyarországba, Ausztriába 1 százalék, Jugoszláviába, Cechoslovákiába, 1 százalék

azaz $150-nél postán $1.50 Rádió-Kábel 75 cent összesen $2.25
$200-nál postán $2.00 Rádió-Kábel 75 cent összesen $2.75

Romániába 1½ százalék

azaz $150-nél postán $3.00 Rádió-Kábel 75 cent összesen $3.75
$200-nál postán $4.00 Rádió-Kábel 75 cent összesen $4.75

A cimzett aláirási nyugtáját mindenkor beszerezzük.

Küldje be a pénzét kanadai vagy más Postai Money Orderben hozzánk s mi azonnal Express továbbitjuk Európába

IRJON MAGYARUL.

KELETKANADAI IRODA

Gyors és biztos pénzátutalás. — Hajójegyek. — Bevándorlási ügyek.— Jogi ügyek. — Forditások és okiratok. — Közjegyzői ügyek. — Farmok és házak adásvétele. — Mindennemü biztositás. — Könyvek, ujságok és hanglemezek árusitása.

Bármely ügyben forduljon bizalommal e cimre:

IMMIGRANTS' SERVICE BUREAU
8 Barton Str. East. — HAMILTON, ONTARIO. — CANADA.

Mindenféle hangszerek

Zongorák, Banjók,
Orgonák, Gitárok,
Phonographok, Saxophónok,
Rádiok, Cornetek,
Hegedük, Mandolinok stb.

KAPHATÓK RÉSZLETFIZETÉSRE A

WINNIPEG PIANO CO LTD 333 PORTAGE AVE.

IRJON MAGYARUL
VAGY LÁTOGASSON MEG BENNÜNKET

Remington

HORDOZHATÓ IRÓGÉP
Kanadai gyártmány.
Tegye póstára e szelvényt mielőtt elfelejti.

REMINGTON TYPEWRITERS LIMITED
210 Notre Dame Ave. Winnipeg.
Kérek részletes információt, a fizetési feltételeket beleértve a Remington hordozható irógépre vonatkozólag.

Név .....
Lakás .....

HOLLAND AMERICA LINE

Magyarországból Kanadába

Közvetlen összeköttetés ROTTERDAM ÉS HALIFAX között a Holland Amerika Line nagy és kényelmes hajóin. A társaságnak irodái vannak Budapesten, Prágában, Bécsben, Zágrábban, Bukarestben, Moszkvában, Brémában, Hamburgban és Rotterdamban. Díjtalanul szerezzük meg bevándorlók részére a kanadai kormánytól a partra szállási engedélyt. További felvilágositást kaphat bármely ügynökünknél. Levélbeli érdeklődését küldje e cimre:

HOLLAND-AMERICA LINE
673 MAIN STREET
WINNIPEG, Man., Canada.

HA BETEG az orvoshoz menjen legelőször A RECEPTTEL JÖJJÖN Kelly Drug Co. Ltd. gyógyszertárába, ahol azonnal és lelkiismeretesen ki lesz szolgálva.

KELLY DRUG CO. Ltd
1794 Hamilton Str.
REGINA, Sask.
Telefon: 4032.
Irhat magyarul is.

Dr. P. H. McNULTY M. D. C.M.
Röntgen specialista, sebész és nőgyógyász
Rendelő 507 McArthur Bldg.
Lakás 138 Harrow Street.
WINNIPEG, MAN.
Telefon 23.915. Telefon 43.909

A WINNIPEGI ELSŐ MAGYAR BETEGSEGÉLYZŐ EGYLET

Winnipeg egyik legrégibb magyar egylete. Helysége: 242 Manitoba Ave — A belépési dij: $2.00. Havidij: 75 cent. Orvosilag igazolt betegség esetén rendes tagjainak napi $1.00 betegsegélyt fizet. Az egylethelyiség nyitva kedden, csütörtökön, szombaton 7 és vasárnap d.u 2 órától. A tagok szórakozására különféle társasjátékok, olvasmányok állanak rendelkezésre. Tagfelvétel a havigyülések alkalmával minden hó első vasárnapján. Mindenféle levelezés vagy érdeklődés az egyleti titkár cimére: Sebestyén Dénes ,67 George Str., Winnipeg, Man. küldendő. Az egyleti orvos cime: Dr. O. H. UHLE 507 Boyd Bldg. Phone 28887.

TÉLI KIRÁNDULÁSOK ALKALMÁRA

A CANADIAN NATIONAL ajánlja LESZALLITOTT ARAK MELLETT VALÓ UTAZÁST

Kivánságára segitünk kiválasztani a legérdekesebb és legkényelmesebb útvonalat

Kényelmes, kellemes és biztosságban való utazás, melyet csak a legmodernebb vasuti felszerés nyujthat.

KELETKANADABA A CSENDES OCEANHOZ vagy az OHAZÁBA

Bármelyik ügynökünk szivesen ad részletes felvilágositást vagy irjon:
W. J. QUINLAN, District Passenger Agent, Winnipeg.
W. M. STAPLETON, District Passenger Agent, Saskatoon.
J. MADILL, District Passenger Agent, Edmonton.

CANADIAN NATIONAL

Dr. E. K. Sauer
Belgyógyász és sebész
Office 3993
Lakás 8884

Dr. Harry E. Smith
Fogorvos
Office 5566
Lakás 5079

1818 Scarth St. REGINA, SASK.
A postahivatallal szemben.

Uj magyar Boardingház

Winnipeg, 277 Alexander Ave.
Jó koszt és lakás átutazóknak is.
Pártfogást kér a tulajdonos
PETER ANDRAS és FONAGY MIHALY

PATENT GYÓGYSZEREK, MINDENFÉLE GUMI ÓVSZEREK, KÖTSZEREK KAPHATÓK

Gyógyszer Reuma ellen $1.50
Férfrissitő $1.50
Gyomorrovosság, mely székrekedést megszüntet és további kellemetlenségtől megmenti, gyomrát erősiti $1.25
Kelések, arcbőr kiütések ellen kiváló kenőcsök $1.00

LEVELEKET MEGVALASZOLJUK MAGYARUL IS.
BROADWAY MAIL ORDER HOUSE
618 Broadway, — WINNIPEG, MAN.

Pannonia Western Canada Colonization Society

a déli Saskatchewanban lakó honfitársaink könnyebb kiszolgálására megnyitotta irodáját

REGINA, SASK. 1767 ROSE STREET, cim alatt.

Honfitársaink bizalommal forduljanak hozzájuk, település, hajójegy, bevándorlási engedélyek, pénzküldés vagy bármi más ügyben

ORIENTAL SZALLODA.

Étterem és billiárd, tiszta szobák, olcsó étkezés
magyarok támogatását kéri WILLIAM SCHNELL tulajdonos
700 Main St. WINNIPEG, Man.

HONFITÁRSAK!

Többévi lelkiismeretes és pontos munkánkkal sikerült egész Kanada területén ismertté tenni közjegyzői irodánkat. Pontos és gyors munkánkat számtalan köszönő levél igazolja. Győződjön meg erről és bizon meg bennünket ügye elintézésével.

UTLEVELEK és ahhoz szükséges kérvények megfogalmazása.
AFFIDAVIT beszerzése rokona és ismerőse részére.
HAJÓJEGYEK eladása.
PENZATUTALAS a legyorsabban és teljes jótállással.
ELET és TUZBIZTOSITAS
FARMVÉTEL bérlet és eladás közvetitése.
KÖZJEGYZŐI okiratok kiállitása bármely nyelven.
MEGHATALMAZASOK közjegyzői hitelesitése.

SIMON és OBERHOFFNER

KIR. KÖZJEGYZŐI HIVATALA
INGATLANFORGALMI ÉS HAJÓJEGY IRODAJAHOZ
MAGYAR OSZTÁLY VEZETŐJE: EISENZOPF JÁNOS

17 17 11th Ave. Regina, Sask.

Elkészült a naptár

Kűldei képes nagy naptárunk jóval nagyobb terjedelmű és változatosabb tartalmu a tavalyinál és egyik legfőbb érdekessége, hogy minden porcikájában kanadai magyar kezek munkája.

A naptárt, mely egy egész évre való olvasnivalót foglal magában, egyetlen kanadai magyar sem nélkülözheti, sőt ha valaki helyes képet akar otthoni hozzátartozóinak a kanadai állapotokról, ezt a célját a legjobban azzal éri el, ha az idei naptárt az óhazába megküldeti.

A naptár ára Kanadában 50, az óhazába küldve 75 cent. A pénzt előre kell beküldeni a cimmel együtt.

Siessen, hogy a naptárt megkaphassa, amig a készlet tart!

Ha bármilyen orvosságra van szüksége, küldje rendelését vagy jöjjön személyesen Kanada egyetlen magyar gyógyszertárába.

MASSIG'S DRUGSTORE
1609—11 th Ave. REGINA, Sask.

FIGYELEM! - Hazai Leveleit cimeztesse irodánkhoz, bárhol is tartózkodik díjtalanul továbbitjuk. Irjon azonnal nyomtatott boritékokért.

Pénzküldés AMERIKAI DOLLÁROKBAN

Magyarországba, Romániába, Jugoszláviába, Czecho-Sjovákiába és Ausztriába.

Rádió-kabel dij 50 cent külön.

PÉNZKÜLDÉS AMERIKAI DOLLÁROKBAN
MAGYARORSZÁG MINDEN RÉSZÉBE

$5.00-tól 20.00-ig U. S. dollár postán 90c Kábel 50c külön, összesen $1.40*
$40.00-ig U. S. dollár postán $1.00 Rádió-Kábel 50c külön, összesen $1.50
$50.00-ig U. S. dollár postán $1.20 Rádió-Kábel 50c külön, összesen $1.70
$60.00-ig U. S. dollár postán $1.40 Rádió-Kábel 50c külön összesen $1.90
$70.00-ig U. S. dollár postán $1.60 Rádió-Kábel 50c külön összesen $2.10
$80.00-ig U. S. dollár postán $1.80 Rádió-Kábel 50c külön összesen $2.30
$90.00-ig U. S. dollár postán $2.00 Rádió-Kábel 50c külön összesen $2.50
$100.00-ig U. S. dollár postán $2.15 Rádió-Kábel 50c külön összesen $2.65
$200.00-ig U. S. dollár postán $4.25 Rádió-Kábel 50c külön összesen $4.75

100 Pengő $18.00. Küldési dij postán 45c. Rádió-Kábel külön 50c.
Vegyen MONEY ORDERT a póstán, pontosan irja meg az európai cimet. HAJÓJEGYEK készpénzért és könnyü havi törlesztésre bárhonnan Európából. Irjon az anyanyelvén.

MITCHEL GORDON
STEAMSHIP & FOREIGN EXCHANGE AGENT
630. MAIN STR. WINNIPEG, MAN.

MEGJÖTT!
A
VALÓDI KOTÁNYI
SZEGEDI ÉDES NEMES
PAPRIKA!
Ára fontonként, szállitási költséggel
$1.50
Rendeljen azonnal a Pannonia Vállalattól
296½ Main Str. Winnipeg.

„BIZTOS“ Pénzküldés Magyarországba

A „Royal Bank of Canada“ *bármely vidéki fiókja utján teljes biztonságban küldhet pénzt bárkinek Magyarországba*

Pénzét a bank akár „Pengőben“, akár „U. S.“ dollárban utalja át. Kifizetéseket a pontosságáról jól-ismert „Magyar Pénzügyi Szindikátus“ utján eszközli, melynek kanadai megbizottja

Pénzét minden levonás vagy más költség nélkül, teljes összegben fizeti ki a cimzettnek

A „ROYAL BANK of CANADA“

HA RAYMOND és környékén, ahol CUKORRÉPA, DOHÁNY és mindenféle kerti vetemény megterem, akar földet venni, CSALADJA, vagy ROKONA részére Bevándorlási Engedélyt akar beszerezni, HAJÓJEGYET akar venni, vagy PÉNZT akar küldeni SZEMÉLYESEN, VAGY LEVÉLILEG FORDULJON

NÉMEDY GYULA RAYMOND, Alberta. P. O. BOX: 239.
MAGYAR TELEPITŐ IRODÁHOZ.

Aki ALBERTA jó buzatermő vidékein letelepedni, farmot venni akar, az forduljon bizalommal az

European Land Settlement Colonization
812. First Street East. CALGARY. Alberta-hoz

Jól felszerelt, munka alatt levő farmok már 300—500 dollár lefizetéssel kaphatók. A vételár hátraléka féltermésel fizetendő, amelybe a kamat is be van számitva.

Telepitunk BRITISH COLUMBIA szőllő, gyümölcs, dohány, zöldség termelő vidékein és szakértő családokat elhelyezünk évi szerződéssel. Beutazási engedélyeket megszerzünk hozzátartozóknak és ismerősöknek. Pénzét teljes felelősség mellett küldjük az egész világra. Az óhazába a Nemzeti Jegybank utján amerikai dollárokban vagy óhazai pénzben. Ügyvédi, közjegyzői szolgálat. Ingyenes munkaközvetités farmra, erdőbe, vasutra, bányákba stb.

ELŐRE MEGVÁSAROLT
HAJÓJEGYEK
BEVÁNDORLÓK RÉSZÉRE

VEGYE MEG A HAJÓJEGYET ROKONAI RÉSZERE MAR MOST! MERT IGY A BEUTAZÁS SOKKAL GYORSABBAN TÖRTÉNIK.

A Hamburg-Amerikai Hajóstársaság itteni és európai ügynökségei minden tekintetben az utazók segitségére lesznek.

A Hamburg Vonal konyhája és kiszolgálása világhirü.

HAMBURGBÓL HALIFAXIG Harmadosztályu hajójegyára $115

A Hamburg-Vonal pénzküldése olcsó, gyors és biztos.

Forduljon bővebb felvilágositásért a helyi ügynökhöz, vagy a következő cimre:

HAMBURG-AMERICAN LINE
UNITED AMERICAN LINES, INC., General Agent
274 MAIN STREET, WINNIPEG, MAN. CANADA

ELŐFIZETŐINKET KÉRJÜK, HOGY mindennemü cimváltozásnál előző cimüket is TUDATNI SZIVESKEDJENEK.

PENGŐJÉT, DOLLARJÁT KÜLDJE A „PANNONIA“ UTJAN 296½ Main Str. WINNIPEG, MAN.

Megjött!!
a valódi hazai PIATNIK-féle játszó KÁRTYA
Csomagonkint postán 75 cent
Rendeljen azonnal a „PANNONIA“ vállalattól
296½ Main Str.
WINNIPEG, Man.

Magyar boardingház
FORT WILLIAMBAN
528 McLaughlin St.
Szives pártfogást kér a tulajdonos.
FEKETE FERENCZ

FÉNYKÉPEK
ESKÜVŐI KÉPEK, CSOPORTKÉPEK.
Minden hölgynek, ki tizenkét képet rendel, ingyen fésülés és hajsütés.
Forduljanak hozzám bizalommal
Townsend Studio
REGINA 1826 Hamilton St.

Ha pénzt akar küldeni a világ bármely részébe, vegyen
Canadian National Express Money Ordert
Pénze biztonságáért tökéletes jótállást vállalunk

SZERETI AZ IZLETES ÉTELEKET??
Akkor használjon KOTÁNYI édes-nemes SZEGEDI PAPRIKÁT!

DRS. COWAN and PARKER
FOGORVOSOK
Imperial Bank épület
A főpóstával szemben
Magyar tolmács alkalmazva
REGINA, SASK.

CSALÁDJA SZERETNI FOGJA A
4 X Butter-Nut kenyeret
TÁPLÁLÓ ÉS ÉDES.
Gyártja:
SANITARY BAKERY LIMITED
REGINA, Sask.

W. P. ATTON
ügyvéd, solicitor, kir. közjegyző
REGINA, SASK.
Western Trust Building.
Fiókiroda:
Markinch, Sask. Telephon 7358.

AUTO TIRE and REPAIR SHOP
DAD'S PLACE
REGINA, 1736 - 11th.& Brood Str
Phone: nappal 2934 éjjel 6265
Autó-gummik. Javitások, Gas & Olaj.

Magneto Service Station Limited
Motorok, generatorok, gépek, mágnesek, sebességmérők, bateriák stb. nagy választékban.
2047 Broad Str. REGINA, Sask.
Magyar tolmács alkalmazva.
Magyar tolmács alkalmazva

KATHOLIKUS MAGYAR ISTENTISZTELETET
tartunk, magyar szent beszéddel minden vasárnap 10 órakkor a Szent Ferencrendi missiós nővérek nagytermében (Jarvis ucca 137), melyre minden katholikus magyar hivőt szeretettel meghiv: SOÓS ISTVÁN plébános

„TANULJON ANGOLUL“
HA BOLDOGULNI AKAR!
Most EGY DOLLAR előrevaló beküldése mellett megrendelheti a legjobb ankönyvnek elismert, hires $2-os „Angol-Magyar TANITÓT“
50 leckével, melyből biztosan, és könnyen megtanulja.
ISADORE BRAUN
okl. tanitó és közjegyző
10210 Adams Ave. CLEVELAND
Ohio. U. S. A.

MIÉRT RONTJA TÜDEJÉT ROSSZ DOHÁNYOKKAL?
AMIKOR A „PANNONIA“ VÁLLALATNÁL FINOM ÓHAZAI MINŐSÉGÜ DOHÁNYOK NAGY VÁLASZTÉKBAN KAPHATÓK.
RENDELJEN MÉG MA!
GYŐZŐDJÖN MEG!
Kanada bármely részébe küldünk:

...számu legfinomabb „Török“ cigaretta dohány ... $2.20
...számu legfinomabb „Hercegovina“ cigaretta dohány ... $2.20
...számu legfinomabb „Réthāti“ cigarettadohány ... $2.20
...számu legfinomabb „Kossuth“ pipadohány ... $1.50
...számu legfinomabb „Széchenyi cigarettadohány ... $1.50
...számu középfinom „Rákóczi“ cigarettadohány ... $1.70
...számu középerős „Hetes“ kapadohány $0.90
...badia cigarettapapiros tucatja ... $0.50
...hüvely ezrenként ... $1.75
...cigarettatöltő darabja ... $0.25
Fontonként 15 cent póstaköltség
...számu "Gyenge" leveles dohány fontonként ... $0.90
...számu „Erős“ leveles doh. fontonk. $0.60

...leveles dohányárak postaköltséggel értendők

MINDEN RENDELÉSNÉL „MONEY ORDER“ KÜLDENDŐ, TEKINTETTEL ARRA, HOGY UTÁNVÉTELLEL SOKBA KERÜL A SZÁLLITÁS.

THE „PANNONIA“ COMPANY
c/o Mr. IVAN HORDÓSY
296½ Main Street, WINNIPEG, Man.

na alá dugdosva, épen mint valami kisértet, aki jön replicákat irni éjfélnek idején.

— Ki vagy? megállj! — orditá rá a jurátus, kardját felé tartva hegyével.

— Ugyan ne ijesztegessen a tens ur, mikor különben is ugy félek, szabódék a jámbor kisértő lélek, aki nem volt más, mint a kuria kapusa, ki okiratokat másolt szobájában s onnan jött elő nagy reszketve a vészharangjaira. Senki, egy lélek sincs az egész házban, csak mi ketten, mondá fogvacogva, s majd belebújt a fütött kályhába. Csak azért jöttem a tens urhoz, hogy megtudjam, nem kell-e ujra befüteni? De ugy megijesztett a tens ur.

— Köszönje, hogy megijedt, mert különben rosszul járt volna. Hány óra már?

— Tizenegy még mikor elmult!

— Ugy engem régen fel kellett volna váltani. Ki következik utánam?

— Tarnóczay tens ur. Kétszer izentem már utána, hogy jöjjön, de azt mondta, vesztésben van, regresszirozni kell magát. Most megint utána küldtem a kis fiút, csak az uton meg ne ennék a halak.

E szelid kivánsága a jámbor kapusnak menten teljesüle, mert azon percben nagy dalolás hangzott végig a folyosón, sarkantyu-pengéssel vegyülve s nemsokára belépett a kis fiu lámpással, utána Tarnóczay tens ur, nyalka, kifent arcával, melybe szerelmes volt Pesten minden második némber.

— Jó estét koma, — kiáltá az érkező, őrt álló társára. — untad már magadat. Szerencséd, hogy svárc vagyok, mert reggelig itt ülhetnél helyettem. Megkopasztottak csúful. Csunya kozákok vannak ott. Mindig sláger, egyre-másra sláger. Te fattyú! hol van az a fattyú?

— Kérem, tiltakozék a kapus, ez az én valóságos törvényes fiam.

dereglyét hideg vérrel hajtják tovább a révészek, pálinkabüzü elméncséggekkel vigasztalva a kétségbeesőket.

A lipótvárosi templom előtt a lépcsőzet alsó fokán egy vén koldusasszony feküdt, kinek már nem volt ereje az oszlopzat talajára felkapaszkodni. Egyik révészt meghatották a vén koldusnő nyögései s hajlandó lett volna őt felvenni a dereglyébe.

— Nem érünk rá! — kiálta közbe Maszlaczky ur — majd visszajövet.

Legalább csak az oszlopra segitsék tehát fel, rimánkodik a nő.

Nem lehet azért most megállni. Csak tovább! Ki veszi számba Pest város koldusait?

Hanem amint a templomon túl kanyarodtak, ott egy magas ház erkélyéről, erős parancsoló hang kiáltott le hozzájok.

— Révészek Száz pengőt kap, aki engem innen Budára átszállit.

— Nem érek rá! — sietett Maszlaczky ur felelni.

Hanem a révészek megálltak e szóra.

— Csitt csak, — szólt a kormányos — Hány száz forintot mondott az ur?

— Kettőt! — kiálta az onnan felülről.

— Én négyet értettem.

— Adok hármat.

— Ne alkudjatok, semmirekellők! — orditá Maszlaczky egészen felbőszülve azon szemtelenségen, hogy rajta kivül még mástól is fogadnak el rendelkezést. A dereglye az enyim, kizárólag az enyim. Én fizettem meg az árát.

— No látja az ur — szólt a kormányos az erkélyen alkudozóhoz, — ez az ur nem engedi, hogy felvegyük. Hiába: ő parancsol.

— Megadom a négyszázat.

— Az más; tessék leszállani, ide a vállamra lépjen.

Kanadai Magyar Ujság

Entered as Second Class Matter, Post Office, Ottawa, Ont. Canada.
296½ Main Street. WINNIPEG, Manitoba. Canada. Telefon: 23747.

A kiadóhivatal vezetője: MIHÁLYFI ISTVÁN

Nagyobb hirdetések árait kivánatra azonnal közli a kiadóhivatal.
Rates on advertisement contracts furnished on request.

Bevándorlási engedélyek
Utlevelek díjmentes beszerzése
PÉNZKÜLDÉS biztos és gyors elintézése
Dijmentes felvilágositás
Pompás olajfűtéses hajók
Kitünő kiszolgálás
Kitűnő konyha
Ügynökségek a világ minden részében

KITÜNŐEN MEGSZERVEZETT
MAGYAR OSZTÁLY
MIND OK ARRA, HOGY TEJES BIZALOMMAL
FORDULJON 88 ÉVE FENNÁLLÓ
HATALMAS TÁRSASÁGUNK
IRODÁJÁHOZ

CUNARD LINE
270 MAIN ST. WINNIPEG

Uránia Magyar Telepitési Vállalat.
100 magyar család kerestetik településre. Elsőrendü földek eladók, előlegés lefizetés nélkül. Tőkével rendelkezők igen előnyös feltételek mellett. kitünő földekhez juthatnak. — Telepxini és földet venni szándékozók irjanak mielőbb, hogy részükre a legmegfelelőbb földbirtokot kiválaszthassam. —
BEVÁNDORLÁSI ENGEDÉLYEK . HAJÓJEGYEK . PÉNZKÜLDÉS.
Mindenféle közjegyzői okiratok elkészitése.
FORDULJON MINDEN ÜGYÉVEL HOZZÁM
KONYHA FERENCZ, közjegyző
BOX 514. YORKTON, Sask.

T. A. WOOLLEY Real Estate.
MAGYARORSZÁGRA
emlékeztet mindenkit a Hamilton környéki enyhe éghajlat. Ha Kanada legáldottabb gyümölcstermő vidékén farmon akar letelepedni, kérjen igényei bejelentésével részletes felvilágositást előnyös letelepedési tervezetünkre vonatkozólag.
Kevés tőkével rendelkező ügyfeleinknek segitséget nyujtunk.
Ügyfeleink családtagjainak kihozatalát megkönnyitjük.
A megegyezésnél ügyfeleink érdekeit képviseljük.
ISTVÁNFFY MIKLÓS
503 Lister Block Telefon Regent 4554 HAMILTON, Ont.

LETHBRIDGE, ALTA.

A november 26.-án tartott Róm. Katholikus Női Egylet táncmulatsága nagyszerűen sikerült és a róm. kath. iskola javára $109.10-et eredményezett a sorsolást is beleértve, mely Kaszás Lajos, hardwillei honfitársunk érdeme. Ez uton mondunk köszönetet a szives kiszolgálóknak és pártolóknak. Január ban lesz ujabb táncmulatság az iskola javára, amelyről az igen tisztelt hölgyek a Kanadai Magyar Ujságon keresztül lesz idejében értesitve. Tisztelettel

TAMÁS ISTVÁNNÉ

WINDSORI
MAGYAR BOARDINGHÁZ
1260 Parent Ave.
A magyarság szives pártfogását kéri a tulajdonos
ANDRÁS LOKSA.

A RAYMONDI ELSŐ MAGYAR BETEGSEGÉLYZŐ EGYET.
Alakult: 1927 aug. 1-én.

Tagjainak száma: 75

Az egylet gyüléseit, minden hó második vasárnapján tartja Csizmadia Dénes honfitásunk helységében. Beállási dij $1.00. Havi dij 50 cent. Orvosilag igazolt betegség esetén heti $ 4.00 betegsegélyt fizet. Tagfelvétel havi közgyüléseken, minden hó második vasárnapján d. u. 2 órakor. A tagok kéretnek a gyüléseken pontosan megjelenni. Három hónapig még felveszünk 50 éven alóli uj tagokat. Kéri a vezetőség a Raymond környékén lakó honfitársakat, hogy egyletünkbe belépni sziveskedjenek. Azokat a tagtársakat, akik hátralékban vannak, kérjük haladéktalanul kifizetni a tagsági dijakat, mert különben kénytelenek leszünk a létszámból törölni őket.

Minden az egyletet érdeklő levelezés az egyleti titkár címére küldendők: Csabay József, Raymond, Alta. Box: 253.

Apróhirdetések előre fizetendők

Legkisebb hirdetés 50 cent. Háromszori közlés $1.25. Küldje be Money Orderen vagy bélyegben a közlendő hirdetéssel.

HÁZASSÁG. Egy 25 éves jó megjelenésü bányász ismeretség hiányban ezuton keresi ismeretségét házasság céljából oly 18—20 éves müvelt magyar leánynak, kinek feltétlen tiszta multja van. Csakis fényképes levélre válaszolok. J. F. P. O. BLACEBURN, B. C. cimre irjon.

KÉRJÜK MOLNÁR IMRE, honfitársunkat tudassa pontos cimét irodánkkal. A nevezett Molnár Imre levelén Dudás András és Ferenc Sándor szintén levéltovábbitást kérnek, de cimüket kifelejtették a levélből: Pannonia 296½ Main Street WINNIPEG, Man. 51—53

KERESEM GYURE MARGIT honfitársnőmet, Csehszlovákiai illetőségü Zemplén megye, Csap községből való, ő vagy a róla tudók irjanak erre a cim re: ENDRE SEBÖK 63 MAY ST. WINNIPEG, Man. 51—53

HÁZASSÁG. Jósan gondolkozásu fiatalember keresi ismeretségét egy 20 év körüli ref. vallásu leányunk házasság céljából. Gazdagságot keresők kimöljenek meg. „Fehér rózsa" jeligére a kiadóba kérek választ. 52-2

KERESEM Albertus Sándort és Albertus Mátyást, Heves megye Mártabalai bátyukat. Albertus János Robert son St. 308, FORT WILLIAM, Ont. 52—2

FELKÉRJÜK azon honfitársunkat, aki november 23.-án Taber, Alta-ból előfizetésre 80 centet beküldött, nevét és pontos cimét tudassa a KIADÓHIVATALLAL. 52—1

ZÁBORSZKI Jánost kérjük cimét közölje a Pannonia Vállalattal. Rendelését cim hiányában nem tudjuk elintézni.

HÁZTARTASVEZETŐNEK ajánlkozik gondos és hozzáértő asszony 10 éves fiacskájával, vidékre is. Szives megkeresést kérem „Gondos asszony" jeligére a kiadóba. 1—3

JOBB VÁLLASOS komoly magyar nő, óhazában önálló angol és francia szabó nő. Háztartás vezetésében és gazdaságban is kellő jártassággal bir. 36 éves református, családtalan. Csakis jó családba házvezetőnőnek, vagy gondviselőnek elmenne. Cim: F. J. Box 868 Fort Frances, Ont. 1-3

FELKÉRJÜK Becze Mihály honfitársunkat, hogy pontos cimét tudassa a KIADÓHIVATALLAL 1—2

KERESEM Medvey Jánost és feleségét született Matyi Mártát, Nirkalász, Szabolcs megye illetőségüek. Sziveskedjenek ők, vagy a róla tudók cimüket fontos ügyben közölni Joe Matyi Bowsman-River, Man. Brader Lumber Co. 1-3

CSERNAK Géza és CS. SZABÓ Gézának táskája érkezett irodánkba. Kérjük őket, hogy jelentkezzenek érte.

WINNIPEG, MAN.

Örömmel hirdetjük, hogy Urunk születése napján a winnipegi református testvéreink nagy számmal jelentek meg templomunkban, hogy bizonyságot tegyenek arról, aki megváltásunkra szállt alá a földre mennyei Atyjának örök szeretetéből.

Istentiszteletünkön jelen volt Dr. J. A. Cornie, a manitoba egyházmegye elnöke, aki magasan szárnyaló gondolatait közölte a gyülekezettel.

„Mindenért, ami minket érint, felelősek vagyunk, legsulyosabb felelősséggel azonban Istennek tartozunk, de legelsősorban önmagunkért s csak azután egyebekért".

Ez volt beszédének magva. Lelkes buzditó szavakkal zárta be beszédét, kivánva boldog ünnepeket és áldásokkal bővelkedő új esztendőt.

Ez alkalommal az Urnak szentasztala is megteritetett, amelynek vendégségében sokan résztvettek.

Az Urvacsorához szükséges szentjegyeket, a kenyeret és bort Bayer Béláné, adományozta, akinek jó lelkiségéért ezuttal mondunk hálás köszönetet.

BALLA ZSIGMOND
ref. lelkész.

AZ IGAZI SÜRGÖNYI PÉNZKÜLDÉS
az, amely az elküldésétől számitott 12 óra alatt képes az európai bankösszeköttetéseink által a pénzt kifizetni
ne tévessze össze a rádió-letter küldéssel, amely esetleg egy hétnél is tovább tart, mint a mi rendszerünk.
KISS EMIL BANKHÁZA
FOURTH AVE.—9th STREET NEW YORK CITY
A Magyar Királyi Postatakarékpénztár képviselője Amerikában és Kanadában.
PENGŐJET, DOLLÁRJÁT KÜLDJE
A „PANNONIA" UTJÁN
296½ Main St. WINNIPEG, MAN.

Ünnepi hangulat a tőzsdén

Az ünnepi hangulat éreztette hatását az elmult heti gabonapiacon is: az érdeklődés nem volt valami nagy semmi iránt és ennek folytán az árak mindenütt lejjebb szálltak. Mégis az áresés nem volt nagyobb ⅜—⅞ centnél. Az argentiniai és ausztráliai termésről szóló jelentések eléggé kedvezőek, de Argentinában az idén kevésbé jó minőségü búzát várnak a tavalyinál.

BUZA —
No. 1 $1.38 No. 2. $1.34 No 3. $1.22 No 4 $1,09½ No 5. $0.95½

ZAB —
No 2. C. W. 62½ No. 3 C.W. 59¼

ÁRPA —
No. 3 C W 86⅝ No. 4 C.W. 82 No. 5 C.W. 82¾

LEN —
No 1. N C. W. $1.79⅛ No 2. $1.75⅛ No. 3 C W $1,56¼

ROZS —
No. 1 C.W. 103⅞ No. 2. C.W. 103⅞ No. 3. C.W 98½

HEGEDÜS BARNA SEGÉLY-GYÜJTÉSE

A Szent István Király Egylet közgyülésén Hegedüs Barna, szerencsétlenül járt honfitársunk segélyezésére $5.00-t szavazott meg és gyüjtést indított a tagok között. Hozzájárultak: Szigula János 50 c., Kimery Erzsébet 25 c., Berzsenyi Károly 25 c., N. N $1.00, Groff M. 50 c., Kalcsics 25 c. Jállits 25 c., Lang 50 c., Hódy 50 c., Gupcsi 25 c., Cerman 50 c., Gergác 25 c., Soponyi 25 c., Huhn 25 c., Reichard 25 c., Szabó Antal 25 c., Jagicza 25 c., összesen $11.25 cent.

A rövid káplár és a hosszú rekruta.

Hórihorgas, hat láb magas ujonc került a káplár elé, ki maga nagyon Dávid termetü ember volt.

— Egyenesen állj, előre nézz; — rivall rá a káplár, feltolva öklével az ujonc állát.

— Hát ezután mindig igy tartsam a fejem, és igy nézzek, káplár uram?

— Ne is máskép, ilyen olyan ...!

— No, akkor hát Isten áldja meg, káplár uram! mi soha sem látjuk egymást többé.

Posta és Kábel átutalások
Magyarország bármely részébe
Kedvező árakat biztosit minden fiókja az alanti banknak
THE CANADIAN BANK OF COMMERCE

— Én parancsolok, gazemberek! — rikácslá éles hangon Maszlaczky. — Én parancsolok!

— Ebnek parancsol az ur! — riadt rá a kormányos. — Szolgái vagyunk mi az urnak? Azt tesszük, amit akarunk.

— Én megfizettem a dereglye árát.

— Azt végezze el az ur Trommellel, nekünk semmit sem adott; legények! ki a Dunára! Ha nem tetszik a mulatság, tessék kiszállni.

Maszlaczky ur ekkor könyörgésre forditotta a dolgot. Ékesen előadta, miszerint neki okvetlenül meg kell szabaditani a tanácsos leányát a Kőcserepy-házból, ki ott betegen fekszik, az Istenre kéri, menjenek oda vele; hanem a révészek megvigaszalták szépen, hogy ne búsuljon semmit, a Kőcserepy-ház igen szilárdul van épitve, nem dőlhet össze egyhamar ott voltak az épitésénél. Erősen áll az. Sőt a kormányos egész megnyugtatólag mondhatná becsületszavára, hogy ő bizonyosan tudja, miszerint a tanácsos ur egész családjával együtt kiment még tegnapelőtt falura, nem is jön be a héten.

Maszlaczky ur, sirt, orditott dühében, szidta, fenyegette a fickókat. Nem használt semmit. Választania kellett, hogy kiszálljon-e a vizbe, vagy akarata ellen megtegye a halálveszélyes utat Pestről Budáig?

— — — — — — — — — — — — — — — — — —

Ezen félelmetes éjszakákon a királyi tábla ülnökei közül többen a történhető veszély ellen óvakodva, a kuria épületébe rendelték jurátusaikat, hogy ott kétóránként fölváltva a levéltárhoz vezető termekben őrködjenek.

Az éjfél előtti órákban épen Kovácson volt az őrállás sora. Már egy óranegyed óta hallá a lövéseket és vészharangszót s az uccákon futók kiáltozásait, s érzé a pillanatig tartó földrázkódást, mely miatt a nagy levéltárszekrények mind ugy dübörögtek, mintha a beléjök zárt százados pörök megelevenültek volna, s végitéletet sürgetnének, valahányan kihaltak belőlük, mind

lábaikkal rugdalnák e szomoru kripták ajtajait, a minden alvó lelkek elszabadulásának éjszakáján. Maguk a falakon függő és nagyuri képek is arannyal és hermelinnel és büszke arcokkal, ugylátszottak remegni faragott rámákban s mindenünnen az ifju őrre néztek, az egyetlen siron inneni élőre közöttük, mintha kérdenék tőle: hát te nem remegsz-e?

A fiatal jurátus arca sápadtabb volt az övéknél. A rémület és veszély hangjai törtek mindenünnen felé. Hallá, mint futnak ki a nagy épületből mind az emberek, akik benne laknak, hogy sietnek végig lihegve a hosszú folyosón és neki egyedül kell ott maradni, neki nem szabad elhagyni helyét. Ott járkált alá s fel a szikrázva lobogó gyertya világánál, kivont karddal.

Oh az a kivont kard olyan sokat tud beszélni, ha van aki olvasni tud róla! az elmondja, hogy van az embernek egy kedves jó barátja, aki kettővel fölér veszély idején. Akinek kardja van, az soha sincs egyedül: a kard elmondja, hogy a magyar született katona, s a katonának meg kell állani rendelt helyén, ha a világ összeomlik is körüle.

A vészharangszó miatt nem lehetett hallani az óraütéseket. Ki tudja, mennyire haladt már az éjszaka? Tréfás órákban szokás volt az ifjak közt beszélni egy néhai vén tabuláris ügyészről, ki egész nap ott szokott ülni a levéltárban, pörtárban s irt, irt szakadatlanul, minthogy rövid volt neki a nappal, éjszaka is ott irt sokszor, még sem birt semmit elvégezni; s minthogy rövid volt neki az élet, most a halál után is follyár s előszedi éjfél után a penészes pereket s ir nagy sebesen, irja azokat a hosszú véghetetlen, tekervényes feleseléseket, és még sem tud végére jutni ... Ha most az csak ide jönne! gondolá magában a fiatal jurátus ... De jót húznék a hátára! vété utána magában, egyet suhintva kardja lapjával s alig gondolta el, midőn nesztelenül megnyilik a főajtó s belézeng rajta egy tetőtől talpig fehér alak, füle mögé dugott irótollal, nagy remegve s kezeit fázékonyan hó-

ÁLLATÁRAK.

GÖBÖLY:			
Good (jó)	7.25	—	7.50
Fair to good	6.50	—	6.75
Medium (közepes)	6.00	—	6.25
Common (silány)	5.00	—	5.75
VÁGÓ NÖVEND. MARHA:			
Good (jó)	6.50	—	7.00
Fair to good	5.00	—	5.75
VÁGÓ MARHA:			
Good (jó)	5.00	—	5.50
Fair to good	4.00	—	4.75
Medium (közepes)	3.50	—	3.75
Canners and cutters			3.00
BIKA:			
Good (jó)	4.00	—	4.50
Common (silány)	3.50	—	3.75
SIKLÓ:			
Good (jó)	4.25	—	5.00
Medium (közepes)	3.50	—	4.45
BORJU:			
Good (jó)	9.00	—	10.00
Medium (közepes)	6.00	—	8.00
Common (silány)	4.50	—	5.75
DISZNÓ:			
Select bacon	10.25	—	10.25
Thick smooths	9.75	—	9.75
Heavies	7.75	—	7.85
Extra heavies	7.75	—	8.00
Shop hogs	8.75	—	8.75
Lights and feeders	8.75	—	8.75
Roughs	5.00	—	5.00
No. 1 (Kora)	7.75	—	8.00
No. 2 (Kora)	5.00	—	6.00
BARÁNY:			
Good (jó)	9.50	—	10.75
Common (silány)	7.50	—	9.00
BIRKA:			
Good (jó)	6.00	—	6.75
Common (silány)	4.00	—	5.50