8 June: wiśnia

Пролетарі всіх країв єднайте ся!

Освободжене робітників має бути ділом самих робітників!

Робочий Народ

The Working People

ОРГАН УКРАЇНСЬКОЇ СОЦІЯЛ-ДЕМОКРАТИЧНОЇ ПАРТІЇ В КАНАДІ.

РІК X. Ч. 2. СУБОТА, 5 СІЧНЯ, 1918. WINNIPEG, MAN. SATURDAY, JANUARY 5th, 1918. No. 2. VOL. X.

ПРИЗНАЮТЬ БОЛЬШЕВИКІВ

МИРОВІ ПЕРЕГОВОРИ МОЖУТЬ БУТИ ЗІРВАНІ.

НІМЦІ ВИЯВИЛИ СВОЇ ГРАБІЖНИЦЬКІ ЦІЛИ.

Лондон, 2 січня. — Мирові переговори зістали перервані большевицьким правительством через те, що Німці не хотять згодити ся на самоозначене Польщі, Литви і Курляндії і хотять задержати свої війська в Лібав і Ризі та других місцях.

Кореспондент не говорить в своїй депеші ясно про те перерване переговорів; правдоподібно переговори перервано тому, що недавно було рішено переговори відложити.

СПРАВОЗДАНЄ РОСІЙСЬКИХ ДЕЛЕҐАТІВ.

Петроград, 1 січня. — Російська мирова делеґація вернула нині до Петрограду і зложила на спільній сесії центрального екзекутивного комітету і петроградської Ради Салдатських і Робітничих Послів справоздане з переговорів з репрезентантами центральних держав в Бресть-Литовську.

М. Каменев, член російської делеґації, перечитав німецькі у слівя, котрі він схарактеризував, як показуючі ясні заборчі пляни центральних держав і заявив, що они є неможливі до принятя в їхній теперішній формі.

ЗАКЛЮЧАТЬ МИР З НІМЕЦЬКИМИ СОЦІЯЛІСТАМИ, А НЕ З ІМПЕРІЯЛІСТАМИ.

Він додав, що над тими услівями не ведено дискусії. "Єсли після дальшого розпочатя переговорів, — сказав делеґат, — Німці будуть настоювати на тих своїх услівях, то Росія заключить мир не з німецькими імперіялістами, але з представителями народа, соціялістами Німеччини.

Росія готовить ся до борби.

Лондон, 2 січня. — Кореспондент "Дейли Нюс" каже, що велике число Червоних Ґвардій висилає ся для зміцненя фронту і що робить ся інші приготованя для оборони.

Каже, що большевики чесні.

"Я одержав приватні і достовірні інформації про переговори, котрі стверджують поза всякий сумнів, що ціль большевиків є чесна", — каже той кореспондент.

"Центральні держави дали детайльнійші поясненя своїх условин, з котрих показало ся, що они уважають, що Польща, Литва, Курляндія і т.д. вже перевели своє самоозначене. Они дальше основують своє домаганє на заяві України, що она не признає мирових переговорів, на котрих она не є репрезентована офіціяльно. Они зажадали, щоби їхні ґарнізони остали в Ридзі, Лібав і інших стратеґічних місцях.

Викпили німецьких делеґатів.

"Російські делеґати відповідно до недвозначних інструкцій від большевицьких властий, заняли непримириме становище. Они заявили, що самоозначене неможливе доти, поки послідний німецький жовнір не забере ся з краю. Дальше, они кпили собі з Німців, питаючи їх, що они думають робити. Они питали, чи Німці хотять взяти Петроград і годувати 3,000.000 примираючого з голоду народа, чи може они хотять розорувати революційну державу, в котрій кождий робітник має кабін.

"Они також питали, що Німці задумують сказати своїй власній демократії, котра кілька місяців тому протестувала против пропонованих анексій Польщі і Литви. Они висказали своє здивоване, що навіть пруські юнкери можуть бути так безличні".

Німці просили о час для надуманя і просили, щоби не опублікувати звіту з тої хвилї переговорів. Російські делеґати на се не згодили ся і виїхали з Бресть-Литовська.

НІМЦІ БОЯТЬ СЯ КОЗАКІВ І УКРАЇНИ.

Лондон, 2 січня. — Велтман Павлович, не-большевицький член російської делеґації, як доносить депеша Екзчендж Телеґраф з Петрограду, каже, що о свободжене занятих Німцями російських територій залежить цілковито від відносин проміж большевицьким правительством а Україною і козаками. Він додає, що Німеччина не буде уважати своїх декларацій перед большевиками обовязуючими, єсли аліянти не схотять взяти участи в переговорах в справі загального мира.

Депеша дальше цитує статю з большевицької часописи "Ізвестія", обговорюючу "нову фазу в мирових переговорах".

В статї говорить ся, що Німці мусїли під напором з низів "поскоромити" свої уста формулою видвигненою соціялїстами ще на початку війни, але німецькі імперіялїсти не булиб імперіялїстами, єслиб они не старали ся взяти назад в дійсности те, що они зі скреготом зубів відступили в словах.

БОЛЬШЕВИКИ ПЛЯНУЮТЬ СЬВІТОВУ РЕВОЛЮЦІЮ ЗА МИРОМ.

"Російська революція не може згодити ся на німецькі услівя задержаня Польщі і Литви. Лише спробуйте, панове!"— пишуть "Ізвестія".

Цілию большевиків, він додає, є сьвітова революція за миром на їхніх услівях, котрі, они думають, здемаскують імперіялїстів взагалї.

Кореспондент додає:

"І єсли в дальшім бігу Росія буде приневолена заключити сепаратний мир на інших услівях, то я предсказую, що тими, **що підпишуть такий мир, не будуть большевики, але члени противних їм політичних партій.**

ЖЕНЩИНА ДЕЛЕҐАТКА НА МИРОВІЙ КОНФЕРЕНЦІЇ.

Лондон. — Амстердамський кореспондент часописі "Дейли Експрес" говорить, що між мировими російськими делеґатами в Брестю Литовськім є також одна женщина, пані Бісенко.

УКРАЇНСЬКІ ДЕЛЕҐАТИ НА МИРОВІЙ КОНФЕРЕНЦІЇ.

ДЕЛЕҐАТИ ЦЕНТРАЛЬНИХ ДЕРЖАВ ВЕРТАЮТЬ ДО БРЕСТЬ-ЛИТОВСЬКА.

Амстердам, 4 січня. — Телеґрама з Бресть-Литовська доносить, що там прибули на мирову конференцію делеґати від української независимої републики і заявили, що українське правительство приготовляє ся до веденя своїх власних міжнародних справ всюди.

Телеґрама з Варшави повідомляє, що тамтуди переїхав спеціяльний потяг везучий делеґатів центральних держав до Бресть-Литовська.

На запрошенє німецького міністра заграничних справ Д-ра фон Кільмана, артист проф. Еміль Оплїк, поїде до Бресть-Литовська, щоби нарисувати зібраних мирових делеґатів.

ЦЕНТРАЛЬНІ ДЕРЖАВИ ЗГОДИЛИ СЯ, ЩОБИ УКРАЇНЦІ І ПОЛЯКИ БРАЛИ УЧАСТЬ В МИРОВИХ ПЕРЕГОВОРАХ.

(Спеціяльна телеґрама).

Відень, через Амстердам, 4-го січня. — Офіціяльна заява видана австро-угорським правительством каже, що центральні держави згодили ся, щоби позволити Українцям і Полякам брати участь в мирових переговорах, що ведуть ся з Росією.

НЕ ЗГОДИЛИ СЯ ВЕСТИ ПЕРЕГОВОРИ В ШТОКГОЛЬМІ.

Берлін, 4 січня.— Центральні держави не згодили ся на пропозицію російських представителів вести дальші мирові переговори в Штокгольмі.

ДЕЛЕҐАТИ ЦЕНТРАЛЬНИХ ДЕРЖАВ СВАРИЛИ СЯ МІЖ СОБОЮ.

Петроград, 4 січня. — Виявлене подробиць мирових переговорів в Бресть-Литовську показують ясно, що Німеччина поступає цілий час "як побідниця" і грабителька, підчас коли Австрія, Болгарія і Туреччина більше склонні до згоди і розходять ся зі становищем Німеччини. Проміж німецькими делеґатами також були клопоти. Міністри заграничних справ фон Кільман і ґенерал Гофман просто сварили ся в часї загальних мітінґів. Німеччина поступає як побідниця, підчас коли три прочі її союзники дуже бажають мира і склонні до компромісів.

"ПРИЗНАНЯ" ПРОФ. КУХАЖЕВСКОГО.

Амстердам. — В інтервю з представителем "Фоссіше Цайтунґ" польський премієр, проф Кухажевський, висказав ся за переміненем Польщі в королївство і за назначенем королем Польщі австро-угорського цісаря Карла. (Може схочуть і привернення панщини, коли так по "рачому" думають — прим. скл.).

Нема то як наші "браця Поляки"!..

АЛІЯНТИ МОЖЕ ПРИЗНАЮТЬ БОЛЬШЕВИЦЬКЕ ПРАВИТЕЛЬСТВО.

Лондон, 4 січня.— В виду розвою подій підчас мирових переговорів проміж Росією і Німеччиною, пише "Дейли Кронікл", можливим є, що аліянти признають правительство Леніна в Росії. Ся заява здаєть ся є основана на певнім здогаді дипльоматичного кореспондента". Се, що большевики відкрили дволичність Німців, може принести щось нового. Ся часопись додає, що аліянти в короткім часї вишлють Росії заяву про політичне становище аліянтів демократичного характеру.

М. Літвінов, котрого большевицьке правительство назначило амбасадором до Лондону, — каже дальше "Дейли Кронік'л" — може буде "дефакто" признаним як амбасадор, в той же самий час Джордж Бюкенен британський амбасадор до Росії, котрий, як доносять, їде до дому буде замінений дипльоматом, котрий симпатизує з ідеями революційної Росії.

Хто є Літвінов.

Лондон, 4 січня. — Максим Літвінов, назначений большевицьким правительством амбасадор до Великої Британії, як каже англ. преса, є високо інтелїґентним і образованим чоловіком. Англійська преса широко розписала ся про нього говорячи про нього з великим респектом.

Літвінов відомий многим інституціям в Англії, бо жив в Англії через послідних десять літ. Його жена є Англічка. Літвінов є старим приятелем Леніна і горячим приклонником большевиків. Він буде ждати на куріера з формальним назначенем його на амбасадора і з його розмови можна заключати, що він рішив його прийняти.

Літвінов каже, що Ленін і Троцкий приготовляють упадок Кайзера.

"Моїм обовязком, як амбасадора, — каже Літвінов — буде вияснити правду про Росію і розвівати недорозуміня і фальшиві толкованя мотивів, характеру і цілий робітничого і салдатського правительства".

Він вказує дальше на те, як несправедливо роблять ті, що представляють большевиків як про-ґерманців, анти-аліянтів, а бо лише пацифістів. Большевики прекрасно знають, каже є найбільшими перешкодами він, що кайзеризм і юнкеризм звольного руху міжнародного пролетаріяту але большевики противлять ся посадженю на місце пруського мілїтаризму, російського, французького або англійського мілїтаризму.

Літвінов заявив свою рішучу віру, що Троцкий і Ленін теперішними переговорами і пропаґандою між німецькими жовнірами причинять ся до упадку кайзеризму з більшим успіхом, чим аліянти своєю боротьбою на заході. Він так кінчить:

"Я маю повну надію на те, що російські і німецькі армії зі східного фронту колись помашерують разом проти спільного ворога сьвітового пролетаріяту так в Німеччині, як може також і в других краях".

ДОМАГАНЯ УКРАЇНЦІВ.

УКР. РАДА ЖАДАЄ ОДНОЇ ТРЕТИНИ МІСЦЬ В ПЕТРОГРАДСЬКІМ ПРАВИТЕЛЬСТВІ.

Петроград. — Українська Рада у своїй відповіди большевицькому правительству говорить, що конфлїкт можна усунути на певних услівях, які она наводить і в яких між иншим домагаєсь невмішуваня в справи української републики і в адмінїстрацію України на фронті та наданя Україні права на участь в мирових переговорах. Дальше жадає, щоби представництво України у федеральнім правительстві обіймало одну третину місць.

Комісарі, у відповідь на сї пропозиції, заявили ся полагодити ріжниці в приязний спосіб, але поклали натиск, що їм головно розходить ся о піддержуванє Радою Калєдінової контр-революції і заявили, що порозуміне є можливе тільки на услівю безпроволочного відступленя від Калєдіна.

УКРАЇНСЬКЕ ПРАВИТЕЛЬСТВО ВИСЛАЛО ЗНОВА УЛЬТІМАТУМ БОЛЬШЕВИКАМ.

Петроград, 2 січня. — Депеша з Київа доносить, що українське правительство вислало большевикам ультіматум, домагаючись, щоби они до 24 годин вицофали свої війська і щоби заявили, чи они уважають себе в війні чи мирі з Україною. Вивіз цукру і збіжа до північної Росії зістав відтятий.

АРЕШТОВАНО 300 НІМЕЦЬКИХ СОЦІЯЛІСТІВ.

Лондон. — Донесеня з Ціріху в Швайцарії говорять, що в навечеріє Христового Різдва арештовано в Берлїні 300 німецьких соціялїстів з независимої соціялїстичної партії.

Німецьким імперіялїстам не досить знущаня над Карлом Лїбкнехтом і другими визначними одиницями, що рішучо виступили проти пруського юнкеризму та мілїтаризму, — вони простягають свої лаби щораз далї і далї і на добре беруть ся до здушеня дійсно соціялїстичного руху в Німеччині. Но ми певні, що се відкриє они німецьким робітникам і вони підуть слїдами робітників російських.

ЯПОНЦІ ПРИЗНАЮТЬ БОЛЬШЕВИЦЬКЕ ПРАВИТЕЛЬСТВО.

Копенгаґа, 4 січня. — Берлїнський "Локал Анцайґер" каже, що йому доносять з Токіо, що японське правительство рішило ввійти в дипльоматичні зносини з новим російським правительством.

БУДЕ РЕВОЛЮЦІЯ В НІМЕЧЧИНІ.

БОЛЬШЕВИЦЬКІ ҐАЗЕТИ ЗАПОВІДАЮТЬ ВНУТРІШНІ БУНТИ В ЦЕНТРАЛЬНИХ ДЕРЖАВАХ.

Петроград, 29 грудня. — "Ізвестія", орґан робітників і салдатів відносно пропозиції ґрафа Черніна пише:

"Не придаючи богато вартости концесіям в прінціпі, зробленим центральними державами, погляньмо на результати економічної кризи і невдоволеня між масами центральних держав. Се положенє позволяє нам надіятись демократичного мира."

"Правда" уважає, що відмовленє центральних держав обговорювати справу національностий, котрі не були независимі перед війною, яко інтернаціональне питанє, є доказом, що вони боять ся розбирати ту справу з точки погляду права народів становити самим про свою судьбу.

Але, як тоді, додає "Правда", вони розвяжуть справу Курляндії, Польщі і Литви, які з їх точки погляду мають уважатись як справа внутрішного житя Росії?

НІМЦІ ПРОТИ АҐІТАТОРІВ ЛЕНІНА.

Петроград. — Німці відказали ся пустити до себе Зіновєва, близького товариша Миколи Леніна, та инших большевиків, яких салдатські і робітничі депутати хотїли післати для ширеня своїх доктрін серед німецької армії. Вони також не пустили часописи Троцького, видаваної в німецькій мові в цїли пропаґанди серед армії.

РОСІЙСЬКІ ЖОВНІРИ ГОТОВІ ВОЮВАТИ.

"Дейли Кронік'л" каже, що: або большевики уступлять Німцям, або Німці уступлять большевикам, або наступить зірване зносин між обома сторонами. З тих трох альтернатив, першу уважає ся часопись за дуже мало можливу, в виду заяви Троцкого і рішучости большевиків, другу за можливу, в виду того,що Німці є хитрі майстри в штуці зрадливого компромісу, але трету за наймовірнїйшу, бо большевики, каже она, проявили несподівану в сім краю прозорливість.

Російські жовніри, хоч і нарікають на дуже прикрі відносини в армії, на голод, браки одежі і других річий, але заявляють, що революційне військо готове воювати до послідного, доки Німці не згодять ся на мир на услівях предложених большевиками.

Новий російський календар.

Петроград. —25 грудня вводить ся в Росії григоріянський календар. По 25-ім грудню слїдуючим днем буде 7-го січня. Рождество і Новий рік будуть в сім році опущені.

І так перший раз в своїй історії, Росія буде один рік без Рождества і Нового Року.

ВІСТИ З АМЕРИКИ.

ЕКСПЕДИЦІЯ СТЕФАНСОНА ПОВЕРТАЄ З ПІВНОЧИ.

Давсон, Ю. Т. 3 січня. — Один подорожний, що прибув тому кілька днів до Форт Юкон, Аляска, повідомляє що Стефансон, провідник канадійської арктично-дослідної експедиції, вже є на острові Ґершел. Всї члени експедиції вповні здорові сподіють ся прибути до Ном слїдуючого літа.

ЗЕЛІЗНИЦІ ЗЛУЧЕНИХ ДЕРЖАВ ПЕРЕЙДУТЬ ПІД КОНТРОЛЮ ПРАВИТЕЛЬСТВА.

Вашінґтон, 26 грудня.— Президент Вилсон оголосив, що правительство перебирає всї зелїзниці в свої руки в пятницю по полудню і що він назначив міністра фінансів Мек-Аду ґенеральним директором зелїзниць.

Мек-Аду лишає теку міністра фінансів в міністерськім кабінеті.

В заяві виданій, Вилсон заявляє, що коли збереть ся конґрес, то він предложить, аби вироблено певні ґарантії властителям про те, що власність буде збережена в повнім порядку, в такім як її перебрано і що чистий дохід, рівний пересічній сумі, яку давали зелїзниці два роки перед 30 червня 1917 р. будуть діставати властителї.

Правительство Злучених Держав є одним з великих правительств, що тепер веде війну, а не мало досї зелїзниць під своєю контролею.

ТОВ. І. БЕЙНБРИДЖ МОЖЕ БУДЕ ОСВОБОДЖЕНИЙ.

"Кенедіян Форверд", орґан К. С. Д. П. доносить, що другий відділ апеляційного суду дозволив на апеляцію в справі тов. І. Бейнбриджа, домін. секр. Канад. Соц. Дем. Партії, засудженого недавно на девять місяців вязниці за передруковане і ширенє памфлєту п. з. "The price we pay". Се значить, що апеляційний суд висловив опінію, що справа тов. Бейнбриджа повинна бути переглянена.

Справи тов. Бейнбриджа боронить найздібнїйший адвокат в Онтеріо п. Гардінфі. Є надія, що тов. Бейнбридж вскорі буде на свободі і буде дальше працювати на користь нашої партії.

ТОВ. А. КУДАРЕВКО АРЕШТОВАНИЙ.

Відомий богатьом відділам і многим членам нашої партії т. А. Кударевко, член торонтонського відділу, котрий працював на потягах Сіпіарської компанії зістав арештований в середу вечером тайною поліцією в Торонто.

Причини його арештованя не відомі. Товариші догадують ся, що він зістав арештований за неставленє ся перед військову комісію.

Члени торонтонського відділу повинні негайно відвідати т. Кударевка і розслїдити причини його арештованя, щоби, єсли можна, дати йому сейчас правну і всяку потрібну поміч.

ARCHIVES OF ONTARIO
TORONTO

"ROBOTCHYJ NAROD"
(The Working People)
The official organ of the Ukrainian Social Democratic Party,
Affiliated with the S. D. Party of Canada.
Published semi-weekly by
The Executive Committee of the U. S. D. P. of Canada.
at 873 Main St. Winnipeg, Man.

Phone St, John 1465 M. Popovich, Editor.

Subscription $2.50 per year.

"РОБОЧИЙ НАРОД"
одинока в Канаді і найстарша в Америці соціял-демократична часопись, орґан Укр. Соц. Дем. Партії в Канаді.

Виходить два рази на тиждень. Редактор М. Попович.

Річна передплата на" Р.Н." виносить $2.50
Рукописий не звертає ся.

ЗА ОГОЛОШЕНЯ РЕДАКЦІЯ "Р. Н." НЕ ВІДПОВІДАЄ.

Адреса до "Р.Н." така:
"ROBOTCHYJ NAROD"
Box 3658, (Sta. B.) Winnipeg, Man.

НЕ СПОЧИВАЙТЕ, ТОВАРИШІ!

Не раз і не два ми взивали вас, товариші, не складати рук, особливо під теперішню хвилю, і помагати нашій партійній роботі всіми силами і засобами.

Зріст симпатії і заінтересованя до соціял-демократичного руху серед наших робітників і фармерів в Канаді вимагає від нас більшої і інтензивнійшої праці для поширеня і зміцненя нашої орґанізації.

Найбільшою допомогою тій нашій роботі є безперечно наш орґан "Р.Н." і брошури. Тому нам треба коньше постарати ся як найскорше побільшити наш орґан "Робочий Народ" і "Р.Н." і зібрати фонд на збільшене "Р.Н." і видаване брошур.

З тим всім зростають також потреба більше сил до праці і видатки.

Нам треба фондів і ми їх мусимо самі собі зложити.

Мусимо чимскорше заплатити лайнотайп і прес-машину ти фонд на збільшене "Р.Н." і видаване брошур.

Тому не спочивайте, товариші. Збирайте передплату і пресовий фонд для "Р.Н." при всякій нагоді.

Помагайте партійним орґанізаторам в їхній роботі.

Не забувайте також про фонд на закупно друкарських машин для "Робітничої Ґазети" на Україні.

Де лише можна засновуйте відділи Української Соціял Демократичної Партії.

Не спочивайте, товариші! До праці!

В гору червоний прапор!

ВО ІМЯ УКРАЇНИ.

Бідна та наша мати Україна.

Мордували її чужі кати віками, знущали ся й свої безсоромні діти, висьмівали, кпили, "гірше ляха розпинали".

Та вже що найбільше лиха она натерпілась, то від натягаия її своїми таки синами на ріжні лади і в ріжних цілях.

Здавало ся, що они хоч тепер засоромлять ся і оставлять її в спокою.

Ні, безвстидники тепер ще більше натягають.

Від часу освободженя України російською революцією, тільки й чуєте серед нашого загалу в Канаді, що:

"Во імя воскресшої, або голодної, або окровавленої, або знищеної, або ще там всякої України, дайте скільки можете:

"На бурсу ім. польсько-українського ґрафа";

"На поширене одинокої правдивої римсько-української, або одинокої правдивої христово-української, або одинокої правдивої пресвитерсько-української і всякої іншої-віри;"

"На милосердних христових сестер або братів";

"На одну то другу одиноко правдиві українські інституції, котрі служать інтересам кількох одиниць";

На один то другий одинокі правдиві українські "бизнеси" і т. д. і т. д.

Во імя свобідної України, кричить укр. патріот, продавайте пшеницю одинокій укр. збіжевій компанії.

Во імя свобідної України і клича "свій до свого", кричить всякий український обманець-шкіродер, ходіть до мене, щоб не чужий, а свій вас "обшастав".

Купуйте шейри одинокої тої і тої укр. компанії або спілки, бо Україна свобідна.

До нас, Українці, з грішми, бо Україна бідна, голодна, знищена і т. д.

Не хочете купити "шейра", продати укр. патріотови-ґешефтярови пшениці, не хочете дати на бурсу, на церкву і т.д., — ви не Українець, ви відрікаєте ся бідної України.

А Україні з того всего дуля.

Попробуйте зібрати що небудь таки для України, от хочби на друкарські машини,т о дадуть вам крикливі українські патріотичні ворони... ґузики.

Гроші зібрані при двох українських патріотично криклиних часописях, для жертв війни "крутять ся" десь в "бизнесах" їх ґазет. Кажуть, що то не для "українських" Українців зібрані ті гроші, але для "рутенських" в "Ґаліції".

Скажіть їм, що галицькі збігці на Україні і в Росії благають о поміч, то почуєте відповідь, що посилати небезпечно, бо гроші можуть бути через непорозуміне передані для "українських Українців".

Але від патріотичного шуму, аж уши глохнуть

І ту патріотичну роботу відчувають кишені збаламучених фалшивим патріотизмом наші робітники і фармері.

* * *

Одиноко в низах серед сьвідомих укр. робітників і фармерів, що гуртують ся коло укр. соціялістичних орґанізацій, йде правдива і щира робота для помочи українському народови ту, там на Україні.

Во імя соціялізму.

В СПРАВІ ТОРОНТОНСЬКОГО КОМІТЕТУ ПОМОЧИ УКРАЇНСЬКИМ ЕМІҐРАНТАМ,

ВСІМ ВІДДІЛАМ І ЧЛЕНАМ У. С. Д. П. ДО ВІДОМА.

Екзекутивний Комітет У. С. Д. П. в Вінніпеґу на своїм послідним засіданю, в вівторок, 1-го січня, с.р. обговоривши справу появи нових недорозумінь в партії через недавно з'орґанізований П. Кратом Ком. Помочи Укр. Еміґрантам в Торонто, ухвалив слідуючу резолюцію відносно сеї справи:

В виду того, що Комітет Помочи Укр. Еміґрантам зістав з'орґанізований позапартійною особою, П. Кратом, на перекір плянам Екз. Ком. У. С. Д. П., після котрих Екз. Ком. стараєть ся забезпечити укр. робітникам і фармерам в Канаді беплатну поміч і поради у всяких справах і особливо забепечити ту поміч тим, що хотілиб по війні вертати домів, щоби не допустити, аби їх тоді використовували всякі несовісні аґенти і шахраї обманці;

Що Крат з'орґанізував К.П.У.І. переважно з наших товаришів партійних для своїх цілий, а не для добра загалу і їздить тепер по місцевостях коло Торонта, де є відділи нашої партії і знова з наших товаришів орґанізує місцеві комітети і, як відомо, К.П.У.І. адоптує як своїх членів бур жуазну голоту, найбільших ворогів нашої партії, таких як Кунїнський, Ферлей і др. і з котрими то наші товариші, що дали себе затягнути до К. П. У. І. мають разом "працювати";

Що К. П. У. І. вже наносить шкоди нашій партії влазячи в її рядн. ломлячи карність нашого членьства, деморалізуючи членів нашої партії і навчаючи їх нехтувати партійну конституцію і цілковито забувати про свої партійні обовязки, відвертаючи їхню увагу від партійної роботи так важної під сю хвилю і забираючи в них гріш, за котрий К. П. У. І. перед ніким не відвічальний, бо він не відвічає перед жадною орґанізацією;

Що К. П. У. І. не лише, що не вияснив чим і як він буде помагати укр. еміґрантам, але показав відразу збиранем фондів для себе самого, що він властиво хоче, щоби єму помочи грішми;

Що К. П. У. І. нечесно і зрадливо вводить членів нашої партії в блуд, вдаючи з себе таке тіло, що ніби має якусь звязь з нашою партією;

І в виду того, що на руки Екз. Комітету і до редакції "Роб. Народа" наспіло богато протестів проти того самозванчого К. П. У. І.;

Екзекутивний Комітет подає до відома всім відділам і членам У. С. Д. П. в Канаді, що наша партія не має нічого спільного з К. П. У. І., що Екзекутивний Комітет уважає той К. П. У. І. за шкідливий для нашої партії і що ні один член У. С. Д. П. до нього належати не сьміє.

Екз. Комітет взиває всіх тих членів нашої партії, котрі вступили до К. П. У. І., щоби они негайно з него виступили і про те своє виступлене повідомили Екз. Ком. не пізнійше чим до двох тижнів.

Коли ті члени нашої партії сего до двох тижнів не зроблять, то відділи, до котрих они належать, мають виключити їх із свого членьства. Коли ті відділи не сповнять сего, то Екз.Ком. буде мусів поступити з ними після постанов конституції нашої партії.

Екз. Ком. переконаний, що наші товариші на сході більше несьвідомо дали себе втягнути до того Комітету і що они ані їхні відділи не підуть проти інтересів партії, не підуть у спілці з Кунїнськими, Ферлеями, Ферлеями і не забудуть, що в них є своя славна орґанізація У. С. Д. П., котрої они не оставлять ворогам на кпини.

Екз. Ком. не хоче докоряти декотрим торонтонським товаришам за те, що они недавно виливали помиї на т. Навізівського тому, що він працював в друкарни пресвитеріянської ґазети "Ранок", а тепер ті самі товариші помагають правдивому пресв. попови Кратови орґанізувати К. П. У. Е. і запрошати до него всяких аґентів буржуазних партій і ворогів соціялістичного руху, але мусить пригадати їм приречене яке они дали на з'їзді: що, они будуть підпорядковувати ся партійній карности і не будуть підпринимати жадної загальної позапартійної роботи без дозволу партії.

Екз. Ком. однак надіє ся, що торонтонські, як і другі товариші зі сходу не дадуть Кратови повести себе проти інтересів і волї своєї партії.

За Екз. У. С. Д. П.

Л. Никоряк,
Т. Кульчицький,
А. Дзьола.
Гр. Яловеґа.

ВІДПОВІДЬ НА "ПРОТЕСТ" ЧЛЕНІВ "РАДИ" І К. П. У. І. В ТОРОНТО.

В 50 числї "Робітничого Слова" напечатав "К. П. У. І." і якась "Рада" в Торонто, спростоване проти новинки про К.П.У. І. поданої недавно англ. часописями і "протест" проти редактора "Р.Н.", котрий, як пише ся в "Р.С.", "взяв ся судити наш Комітет на сторінках "Р.Н." не після його заяв поданих в "Роб. Слові", а після анґлійських репортерів, **які, як він сам знає, люблять всьо перекручувати після своєї вподоби".**

Я й не звертав би уваги на сей "протест" невідомої нікому "Ради" і 'К.П.У.І.", колиб не те, що та "Рада" і той "К.П.У.І." зараз же по щось притулив до всьої тої справи нашу Укр. Соц. Дем. Партію, як будьто би він мав з ньою що небудь спільного. "Рада" і "К.П.У.І." замічають іменно таке:

"За тим виражаємо свій жаль, що той самий редактор "Р. Н.", котрий на з'їзді У.С.Д.П. в Вінніпеґу закликав усїх до єдности і згоди, тепер починає ширити ворожнечу".

Ся замітка й заставила мене сказати кілька слів у відповідь "Раді" і "К.П.У.І."

Мені не відомо чим є властиво та "Рада" і з яких та котрих людий она складає ся, бо про се чомусь ні сама та "Рада" ні "К.П.Н.І." нїчо не говорять, але відомо мені, що до "К.П.У.І." мають належати також представники "нашої буржуазії", консервативні і ліберальні аґенти, декотрі відомі не лише в Канаді, але в цілій Америці шахраї і проступники, навіть такі, що не раз сиділи по криміналах, і богато таких, котрим наш чесний робітник не хотївби й в лице плюнути.

Відомо мені, що наша партія рішучо нічого спільного з тим цілим "К.П.У.І." ані з ново появившою ся "Радою" не має і не може мати. Я ніколи не закликав на з'їзді У.С.Д.П. до єдности і згоди з позапартійними орґанізаціями і ворогами нашого руху і робітничих інтересів. Я взивав до єдности-згоди в рядах нашої партії і передрукувавши новинку з англ. преси про виступ "К.П.У.І.", я звернув увагу на перший шкідливий крок того новородка.

З яких претенсій К.П.У.І. покликає ся на те, що я говорив на з'їзді У.С.Д.П.? Що К.П.У.І. має спільного з нашою партією?

Чи К.П.У.І. в Торонто може хоче ввести в блуд членів нашої партії на сході, щоби їх використати для себе? В такому разї сї торонтонські товариші, що згодили ся з Кратом орґанізувати К.П.У.І. і лучити ся з ворогами нашої партії і соц. руху, не лише, що вносять в нашу партію недопустимий роздор, але просто зраджують її.

Щож до новинки про К.П.У.І. передрукованої в "Р.Н." з англ. часописий, то "Раді" і "К.П.У.І." зовсїм нема чого протестувати проти мене, але, коли кому новинка і мої замітки не подобають ся, то нехай протестує проти того члена "Ради" і "К. П.У.І.", що ту новинку дав до англ. преси. На репортерів рішучо нема що перед укр. загалом вини звертати, бо новинка була подана "кимсь" з обдуманим змістом не лише торонтонським англ. часописям, але була розіслана до інших англ. часописий в Канаді, бо появила ся в торонтонській і вінніпеґській пресї рівночасно. А если новинка неправдива, то чому ж К.П.У.І. не запротестувати в тійже англ. пресї? Га?... Чи не хоче К.П.У.І. перед "англьо-американським сьвітом" уходити за противника большевиків, а перед укр. робітниками за прихильника?

До тогож, як той К.П.У.І. буде інформувати англьо-американський сьвіт про українську справу, если англ. перомази такі несовісні шахраї, що люблять все перекручувати після своєї вподоби? Яким способом, як не за посередництвом англ. часописий і журналів той Комітет думає інформувати "англьо-американський сьвіт" про Українців?

"Рада" і К.П.У.І. твердять, що анї один член комітету не є противний ідеї большевиків. Крат перший не лише "анти-большевик", але і "анти-соціяліст". А що вже говорити про "товаришів" Ферлеїв, Сіменовичів і др.

Що до ради для мене, щоби я "не кпив ся" з "народньої роботи", то вже кращеб той Комітет оставив собі ту раду і перестав справді робити собі жарти і кпини з народньої роботи. Каже дальше той Комітет, що "нинї навіть великі діячі на інтернаціональнім полю признають право кождій нації на оборону своїх прав і визвіл з ярма чужих народів. А особливо хто може заперечити людям орґанізуватись для повороту домів і до бачати в такій роботі якесь нарушене ідеї інтернаціоналізму".

Питаю "Раду" і К.П.У.І.: де і коли я "заперечував право кождої нації на оборону своїх прав і визвіл з ярма чужих народів, або орґанізуватись людям для повороту домів"? І що спільного має К.П.У.І. з одним або другим? Або, що значить орґанізувати ся для повороту домів? Готовити ся разом в дорогу і разомку пувати шифкарти в аґенції при "Роб. Слові"? Чи що? І при чім ту, опять,і дея інтернаціоналізму?

Ні, се вже лихо знає що видумує та "Рада" і той "К.П.У.І.", котрі всеж таки домагають ся серіозного трактованя.

Ще слівце до тих товаришів, що належать до "Ради" і до "К.П.У.І." Се ви ті самі товариші, що недавно чіпляли ся т. Навізівського за те, що робив в друкарни "Ранка". Ви поєднали ся з Кратом, поручили йому редаґоване своєї ґазети "Р.С." і зачинаєте розбивати партію новою орґанізацією, в котрій ви єднаєте ся з нашими ворогами. Наша партія ухвалила видавати при "Р.Н." гумористичну ґазету, а ви з Кратом поспішили со бі при "Р.С." видавати "Кадило". Ви раз скрито, а другий раз отверто йдете проти партії і підкопуєте її.

Невже ви не можете інакше поступати? Єсли ні, то скажіть отверто, що ви маєте на думці свої особисті інтереси, котрі звязали з Кратовими плянами і ідіть собі з партії тим шляхом, котрим вас тягнуть ваші інтереси та не перешкаджайте нашій партії в її роботі.

М. Попович.

P.S. Більше "К.ьП.У.І." і "Раді" відповідати на жадні зачіпки не буду, бо не хочу марно тратити часу і місця в "Р.Н.", котрого нам потрібнон а хосеннійший матеріял. Рівночасно прошу також товаришів дописувателїв не присилати нам більше дописий про "К.П.У.І." або Крата, бо не будемо їх містити в "Р.Н."

М. П.

Повисшу мою відповідь як і заяву Екз. Комітету треба було помістити в "Р.Н." для виясненя відношеня нашої партії і "Р.Н." до "К.П.У.І."

"СЬВЯТА".

Перед нашим порогом вже знов стоять "сьвята".

Давні, давні ті сьвята; віками цілими церковні дзвони голосили ті сьвята на високих вежах, віками цілими люди в ті сьвята ходили до своїх церков, носили з собою дари "як пастирі у Ви флеєм" та складали їх на вівтарях покритих шкарлатними обрусами, що мов кров відмальовувались від сьвітла в лицях жертводавців.

Віками цілими представники "малого Ісуса" стояли при престолах тих церков та відспівували "похвальні" пісні на славу, на честь богови на небі, а на "мир, гаразд, благоволеніє..." мізерним людям на землї. І віками цілими збирали они принесені дари та скидали їх в один величезний діл, з котрого по часї повстала гора-богацтво, до котрої дальше і дальше на поклик дзвонів "грішні" люди досипують жертви.

Віки минали а з ними і сьвята, а з кождими сьвятами виспівувано "благоволеніє",прошено, накликувано його,щоб зійшло на сю долину горя, нужди і плачу між люд віруючий, нещасливий. Гуділи попід мальованими склепінями церков голоси "вопіющих", та змішані з сьвічковим димом виходили поволи в далеку дорогу — до бога, звідки мали знести людям то "благоволеніє"...

На землиці ждали люди прошеного ними благоволенія. З руками простягненими в гору, з заслезеними з горя і непевної надії очима, дріжучими устами шепотіли похвальні гимни.

Вмирали ті люди, не діждавшись благоволенія. Віки минули, а справжне, повне благоволеніє все ще не приходить. Мов хтось навмисне злобно, зрадливо не допускає його до тих, що просять о него, що його потребують, що без нього гинули не діждавшись його. Чим менше благоволенія було ,тим більше дарів збирано, чим більше дарів зібрано тим менше благоволенія спадало на ревних християн.

І то не день, не два, а цілі віки...

Не діждавались благоволенія ті, що дари зносили. Але діждавались його кождого разу ті, що збирали ті дари. Для тих "сьвята" самі собою були і є благоволенієм. Стоси людської мізерії-кервавиці складались що року у кишені "пастирів стада Христового".

І між тим як одні, нещасні, при нужденнім житю вичікували бодай крихітку чогось лучшого для себе за свою кервавицю, ті другі спокійно "благоволили" свої скромні покої зібраними, витуманеними дарами.

Оттаких сьвят минули сотки. І нинї, коли під нашим порогом заглянемо сьвята, коли обіцянка "благоволенія" знова звертаєсь до нас, ми холодно дивимось на ті сьвята, не ждем вже благоволенія. Нас віками цілими дурено, що благоволеніє от-от та прийде; ще лиш потерпіти, ще лиш додати дарів тай оно у нас. Ми ждали та не діждались. І як предкам нашим так і нам оно не покажеть ся. Добровільно ми його віддали з нашими дарами-кервавицею, дарма тепер його шукати. Як носили та складали з нашого поту-золота гори-богацтва, так тепер мусим ті гори розбирати і з ними зносити благоволеніє назад до себе. А само оно не поверне до нас. Йому при золоті добре, они собі пара.

І поглянувши на сьвята при нашім порозї ми тепер не хочемо вже готовити дарів, щоб піти за них купувати благоволеніє, а готовимо щось инше, щось певнійше, котре вже не заведе, але котре певно принесе то благоволеніє до нас, "чоловіків", — ми готовимо **справедливий устрій сьвітового ладу,** ми готовимо **соціяльну революцію.**

Юзетей.

ТОВАРИШІ! ПОМАГАЙТЕ "РОБ. НАРОДОВИ"!

КОМУ ЗДАВ СЯ К.П.У.І. В ТОРОНТО.

Послїдними часами появилась в укр. амер. часописях неаби-яка нагінка на ново-упечену д. Кратом і К-нією орґанізацію "нарицаємую" "Ком. Помочи Укр. Іміґрантам" в Канаді.

Як сама назва тої орґанізації вказує і як, впрочім, сами ініціятори тої орґ. "ласкаво" зазначили, К. П. У. І. мав би за ціль помагати якимсь способом українським поселенцям в Канаді.

Помагати, то помагати. На доказ своєї"енерґії""чіфи"К.П. У.І. взялись до діла гірше чим за нагло. Ще не перейшов запах вістки про ту орґанізацію по цілій Канаді, як по пятах тої-ж вістки появились гончі листи за... офіцирами для тої орґанізації по ріжних кутках Канади, а при тім і за "ґемайними" членами (себто такими, що малиб зложити по 1 дол., повиповнювати ріжні запити, надруковані вже на спеціяльних "фер лядунках" і... чекати "помочи", як чекаєть ся божого змилуваня).

Не знаю, кілько офіцирів і кілько "ґемайних" придбала вже згадана орґ., але я більше чим певний, що придбала она ні більше ні менше так богато як богато придбали для себе самі її орґанізатори, д.д. Крат і Стефанїцкий (голова і "писар" — сказавши по урядовому), т.є. **брак довіря,** в виду неясної, непевної і непотрібної програми тої їх орґанізації.

Позаяк, як я згадав вже, перед К.П.У.І. нема ясної стежки і він готов ходити манівцями, то і нема чого сподїватись якоїсь там помочи від него. Саме збиране долярів і виповнюване якихсь, в більшій части не потрібних питань, не є не то по мочию, але дерунством кишені і совісти, бо кождий майбутній член тої орґанізації мав би "висповідатись" перед тим комітетом і в додатку "ласкаво" зложити "лиш" 1 доляра.

Не знаю чи торонтонські вожди питають про "маєтковий стан" в добрих чи може (най ся проч каже) часом яких нечистих намірах?

Так само непотрібними для нікого булиб інформації, чи Українець, робітник чи фармер з Канади поїде до України. Про такі річи звичайно розпитують лише шіфкартові компанії або їх аґенти для свого інтересу. Чи може ініціятори того К.П.У. І. будуть дійсно помагати кому небудь в його виїзді до Европи? Чи один з "офіцирів" того ком. прийде до кого в часї його виїзду з Канади і поможе йому нести валїзку на стацію? Не думаю, щоб за 1 доляра оплатило ся. А більше помочи, попри куплене "шіфкарти" і занесеня пакунків на стацію не думаю, щоб кому було треба.

І до чого тут здав ся якийсь комітет, если його робота малаб бути як то кажуть, "ні пришити, ні прилатати".

Покищо, я думаю, що ще не богато потребуючих якоїсь помочі зголосилось в члени того комітету. А тих, що "бажалиб" стати його членами я з гори за певняю, що їм нїчо не поможе орґанізація під проводом таких людий, які не знають, котрою ложкою їсти, і котрі дуже часто самі собі не вміють помочи.

Юзетей.

НАЙСТАРША УКР. ГОСТИННИЦЯ
М. Гаврисишина
містить ся при
267 СЕЛКІРК ЕВНЮ
ВІННІПЕҐ.

Кождий, хто хоче з'їсти смачну їду на старокраєвий спосіб,— хай загостить бодай раз до мене, а певно буде вповні вдоволений і своїх товаришів та знакомих пішле до мене.

Крім смачних потрав в кождій порі (бо реставрація отворена до другої години в ночи) дістанете як найлїпші напитки, овочі і всїлякі перекуски.

Маю ріжні цигара, цигаретки і тютюни.

Для тих, що приїздять з провінції даю знамениті приміщеня (нічлїги) по можливо умірковних цїнах.

ПАМЯТАЙТЕ НА АДРЕСУ:
267 SELKIRK AVE.
WINNIPEG, MAN.
Телефон: St. John 108.

ARCHIVES OF ONTARIO
TORONTO

Н. Ленін.

ПОЛІТИЧНІ ПАРТІЇ В РОСІЇ.

(Докінчене).

20. **Чи маємо передати завідуване земель і всіх сільських справ лише в руки самих Рад Селянських Послів?**

А і Б. Землевласники і капіталісти є зовсім противні цілковитій власти Рад Селянських Послів в земельних справах. Але, коли тих Рад не можна позбути ся, то ми мусимо пристосувати ся до них, бо богатий селянин є в кінци кінців капіталістом.

В. Ми можемо на теперішність приняти Ради, бо "прінціпіяльно" ми не заперечуємо конечности окремої орґанізації аґрарних зарібників.

Г. Не можливо нам ограничати ся лише до Загальних Рад Селянських Послів, позаяк богаті селяне є з тоїж самої капіталістичної кляси, що є завсігди склонна шкодити або обманювати сільських робітників, поденних зарібників і убожших селян. Ми мусимо негайно сформувати з тих послідних кляс сільського на селеня спеціяльні орґанізації так в Радах Селянських Послів як і в спеціяльній формі Ради Послів селянських Робітників.

21. **Чи повинен народ забрати в свої руки найбільші і найсильнійші монополістичні капіталістичні орґанізації — банки, фабричні синдикати і т. д.?**

А і Б. Ніколи в сьвіті, позаяк се булоб шкодою для землевласників і капіталістів.

В. Загально кажучи, ми є за переданем таких орґанізацій в руки всього народа, але думати про се або приготовляти ся до того положеня тепер є дуже не на часі.

Г. Ми мусимо відразу **приготовляти** Ради Робітничих Послів, Ради Послів Банкових Робітників і других до підпринятя всіх таких кроків, які є можливі до виконаня і цілковитого здійсненя в напрямі злуки всіх банків в один одинокий національний банок, а відтак до контролї Рад Робітничих Послів над банками і синдикатами, а ще пізнійше і націоналізації тих-же, себто, до переходу на власність всього народа.

22. **Яка форма соціялістичного Інтернаціоналу, установляючого і здійсняючого братерську злуку робітників всіх країв, є тепер пожадана для всіх народів?**

А і Б. Загально кажучи, соціялістичний Інтернаціонал, який би він не був, є шкідливим і небезпечним для капіталістів і землевласників, але єсли німецький Плеханов, котрому на імя Шейдеман, прийде до згоди з російським Шейдеманом, котрому на імя Плеханов, і єсли они зможуть найти один в другому який небудь слід оставший з їхніх соціялістичних совістий, тоді ми, капіталісти, мусимо витати з радістю такий Інтернаціонал, складаючий ся з таких соціялістів, що стоять по стороні **їхніх власних** правительств.

В. Соціялістичного Інтернаціоналу потрібно такого, в котрий входилиб всї елементи: Шейдемани, Плєханови і "центровці", котрі є тими, що вагають ся між соціял-патріотизмом і інтернаціоналізмом. Чим більша "мішанина", тим більша їхня "єдність": Хай жиє наша велика соціялістична єдність!

Г. Народи потребують лише того Інтернаціоналу, котрий складає ся з дійсно революційних робітників, котрі можуть положити кінець страшній і злочинній різні народів, можуть освободити людство з під ярма капіталізму. Тільки такі люди (групи, партії і т. и.),як німецький соціяліст Карл Лібкнехт, увязнений в Німеччині, лише люди, що будуть невтомимо бороти ся з **своїм власним** правительством **і своєю власною** буржуазією, з **своїми власними** соціял-патріотами, **з своїми власними** "центровцями", можуть і мусять негайно оснувати Інтернаціонал, котрий є конечно потрібний для народів.

23. **Чи повинно ся заохочувати братане на фронті між жовнірами воюючих країв?**

А і Б. Ні; се є лихо для інтересів землевласників і капіталістів, позаяк се може прискорити освободжене людства з їхнього ярма.

В. Так, се булоб добре. Але ми не зовсім переконані чи таке заохочуване до братаня повинно почати ся сейчас у всіх воюючих краях.

Г. Так; се є добре і конечне. Абсолютно конечним є у всіх воюючих краях заохочувати всякі спроби братаня ся між жовнірами обидвох воюючих сторін.

24. **Яка повинна бути барва прапора виражаюча так натуру як і характер ріжних політичних партій?**

А. Чорна, позаяк се є справжна чорна сотня.

Б. Жовта, позаяк се є міжнародний прапор тих робітників, котрі служать капіталови з власної волї, а не з примусу.

В. Блідорожева, позаяк їхня вся політика є політикою рожевої води.

Г. Червона, позаяк червоний прапор є емблємом міжнародньої пролетарської революції.

(Конець).

ПОЩО ТИХ ЧОТИРИ ЦЕНТИ?

Сими днями відбув ся в Саскатуні безпартійний, народно-бурсацький з'їзд Українців і Рутенців (Ukrainians and Ruthenians) під проводом наших славних безбожно-побожних, назадницько-поступових, елеваторсько-пшеничних діячів,на котрім під ослоною "народних справ" деякі брудні ґешефтярі вмивали собі лиця, чистили душі, пуцували кождий своє імя, деякі молодші робили собі рекляму і всї они... забезпечували собі "бизнес".

Щоб стягнути на з'їзд фармерів, обіцяли показати Січинського, але... здурили.

І здавало ся, що сьвідомим робітникам і фармерам було ясно, що той з'їзд се не для них шоґа. Але от ні з того ні з сього один із наших товаришів зі сходу, старший член партії, пхнув там своїх "чотири центи". Післав телеґрафічно свого "духа" на з'їзд.

Чи той товариш не знав, чого від того з'їзду належить очікувати? Чи він не знав, що єго "дух з ними" буде ухвалювати ріжні "блофовані" резолюції як от такі: за війною України "аж до побіди аліянтів?" Що, впрочім, той товариш мав спільного з тим з'їздом, годі вгадати. Я вже не-раз замічав єго того рода непотрібні і шкідливо впливаючі на деяких членів партії вискоки. Але тепер вже булаб пора перестати робити дурниці.

П. Огр.

ДО ВІДОМА

ВСІМ ТОВАРИШАМ УГЛЕКОПАМ 18-го ДІСТРІКТУ U. M. W. of A. НА ЗАХОДІ.

Дорогі Товариші Робітники!

Про вибори, які що лише недавно відбулись до дистрікту "Ю. М. В. оф А." ви добре знаєте.

Про Ваш супорт для тов. Н. Д. Ткачука на заступника президента Ви також добре знаєте.

Однак товариші робітники про результат тих виборів Ви на жаль і до сеї пори нічого не чули.

І чияж ту вина?

Вина спадає на Вас самих. І то безперечно на Вас.

Ми аж надто добре знаємо, що нас є найбільше число в юнії 18-го дистрікту і коли так, то ми сила. Однак лише через нашу байдужність ми позволяємо на такі штучки кільком шовінізмом забитих фанатикам, які дістали керму юнії в свої руки, що за короткий час наша майнерська юнія піде в дубину.

Товариші! Чи не встид, що число юністів в 18 дістрікті є близько 6,000 і які лише через своїх проводирів не можуть ви двигнути свою часопись з упадку? Чи не жаль Вам Ваших центів, що роками складалисьте на закупно машинерії для видаваня юнійної часописи? Чи має та машинерія за яку да лисьте $36.000 чисто заржавіти і з будинком і льотом перейти за дармо в чиїсь руки?

Дальше спитаймо самі себе. Через що проводирі юнійні іґнорують нас і наші домаганя? Хоч знають, що ми становимо найбільшу силу юнії, то они відказались видрукувати аґрімент в українській мові? Чому они вже раз непостарають ся дістати доброго інтернаціонального орґанізатора, котрий би переїздив з місця на місце і поучав майнерів в ріжних справах які дотикають юнії, але они вибрали якогось нияцюгу, що лише волочить ся по Летбридж і за кождий день бере $4.00?

Чиж такого нам треба орґанізатора?

Я певний, що богато а богато товаришів робітників 18-го дистрікту про него і не чули. О днак він є і плату побирає але користи з него жадної, бо бідняга здібний лише до чарки.

Товариші! Се лише кілька фактів я навів з господарки наших юнійних урядників, однак їх є много а много більше.І тепер коли ми хочемо де що змінити в їх господарці, так напружмо ще раз свої всї сили і голосуймо на 11-го січня, сего року на тов. Н. Д. Ткачука яко заступника президента.

Ми показали свої сили минувшого разу, де їх було трох на то становище і з них трох тов. Ткачук отримав найбільше голосів. Однак щоби бути вибраним він мусів дістати більше голосів чим єго оба противники, чого він разом не дістав.

І тепер коли оден з них упав а голосоване буде лише на двох а се на Хрістофер-а і Ткачука, так ми робім всї заходи, щаб анї оден голос наш не пішов на противника тов. Ткачука.

Товариші! Вибирайте своїх скрутинірів а сї мали би повести діло в чесний спосіб, щоб не було крутарства при голосованю з боку яких людців. Скличте віче перед голосованем по своїх околицях і обрадьте ся як маєте повести кампанію, щоби она вийшла на нашу користь. Де нема відділу, там передові товариші робітники хай поведуть аґітацію. Вживаймо всїх средств щоби лише товариш Ткачук вийшов, а коли він вийде побідоносцем, так тоді ми будемо певні, що наступить зміна в урядованю юнії, позаяк тов. Ткачук до надужить, і до іґнорованя наших домагань не допустить. Будьмо певні, що і аґріменти будуть друкувати ся в нашій мові, часопись юнійну знов видвигнемо, як також можемо сподіватись гарного, щирого і досьвіченого орґанізатора в нашім дистрікті, який не буде сидїти при чарці, але буде робити роботу корисну для всего робітництва.

Тож до праці, Товариші!

День 11-го січня, с. р. має показати другим людям яку силу ми маємо і що з нами треба буде їм числити ся.

Хай кождий товариш, з кождої місцевости, який буде керу тиніром чи ні, але довідає ся про точний вислід голосованя в єго місцевости, сейчас донесе впрост до тов. Н. Д. Ткачука, Кенмор, Алта., як також до кам панійного менаджера тов. Н. Ткачука в Ферні, Б. К. Box 830. Тому сего вимагає ся, бо про результат виборів дуже а дуже тяжко довідатись з головного офісу в Келґарі.

Товариші! Се здаєсь одна з найлучших нагод, яку ми коли небудь мали показати свої сили і вибрати свого товариша яко репрезентанта українських майнерів. Се є одна нагода, я кої може більше і не буде тож ще раз взиваю доложім всїх своїх сил і виберім в день 11-го січня, с. р. тов. Н. Д. Ткачука на заступника президента 18-о дистрікту "U. M. W. of A."

Ваш в боротьбі за добробут

Д. М.

ХТО БІЛЬШЕ ПОДІБНИЙ ДО ЧОРТА?

Кіченер, Онт.

Як відомо товаришам, в Кіченер, завязав ся відділ У. С. Д. П. а до того часу істнували вже ту читальня Просьвіти і парохія. Появили ся соціялісти і заворушили ся наші людоньки. Кажуть, що соціялісти, то "чорти". Коли товариш П. Ковалишин мав промову до народа, то на другий день, прозвали єго "чортом" тому, що він добра їм бажав. А от коли они грали представлене п. з. "Свекруха" і зібрали 100 дол. та дали їх на офіру польському костелови. І коли слїдуючої неділї ,кількох вірних католиків з "Просьвіти" прийшли до "ксендза" Роґальського просити, що би позволив грек. кат попови Ірхови богослужене відправити, то 'ксьондз' Роґальскі, сказав їм, що **"нема для вас мейсца".** І вірні парохіяни відійшли зі слезами в очах невдоволені з такої відповіди "добродія — попа". Вдали ся відтак до сусїдного місточка "Ватерльо", до англійського попа, котрий їм позволив віправляти богослуженя що четвертої неділї. Купили собі попа Ірху з Брендфорд за 25 дол. на дві години і оплакують свою недолю, що давали не будову костела і по 100 дол., а тепер самі пішли в комірне аж до другого міста. Тепер жалують ся, перед цїлим сьвітом, що за їх труд і пожертвоване таку дістали відповідь від "ксендза" Роґальського.

Тепер парихіяни, відограли друге представлене, п. з. "Убійники" і зібрали знова 100 дол, а коли прийшло слїдуючої неділї до обрахунку гроший, то остало ся з тої суми всего 35 дол. І тепер наші вірні католики, сварять ся, де діли ся гроші? І тепер ще й про о. Ірху, як він з ними торгує! Коли раз були парохіяльні збори на котрих був присутний о. Ірха, то про тих, котрі не хотїли вписати ся до парохії, о. Ірха сказав, що "з них не будуть козаки, але шміраки". А коли на слїдуючу неділю приїхав до них і по богослуженю прийшлось до виплати 25 дол. то о. Ірха сказав: "що заспівав, то і забрав". А коли співаки, сказали, що і они сьпівали то о. Ірха від повів: "було не співати". І бідні парохіяни платять по 25 дол. за 2 години попівського їрику.

Але вже пора парохіянам пробудитись зі сну і отворити свої очи, та недавати обманювати себе.

Вже їм досить було жити, до сего часу в роскошах, та висміваність з несвідомих католиків, бо вже досить наші католики зазнали того небесного царства, нехай попи собі те царство тримають то лучше буде, а нам треба добувати земного царства, для себе і наших дїтий.

З товариським привітом,

Іван Русоволошин.

Оттава, Онт.

Дня 16 грудня відбув ся в нас мітінґ на котрім промовляв орґанізатор С. А. О. Юр. Демедюк на тему: що таке орґанізація робітників і про сучасні світові подїї. Тов. бесїдник в своїй двогодинній промові предста вив зібраним, що таке соціялїзм і борба за справедливий лад на землї. Дальше говорив, чому наш український народ повинен орґанізувати ся в партію соціялїстичну і боротись спільно супроти нинїшного ладу. Обговорив широко про змагане людства через довгі часи до свободи.

Пролетаріят цїлого світа веде боротьбу за свій визвіл з капіталїстичної неволї. Не лишив ся по заду і наш народ на чужинї. Помимо старань ріжних опікунів, котрі вговорювали в наш народ, що доля нашої України залежить від австрийського правительства, наш народ не дав звести себе з розуму. Український народ не давсь довго водити хвилевим приятелям робітничої недолї, але взяв ся сам до невтомної боротьби за свою долю. Російська революція є доказом, що тілько свобода здобута пролетаріятом може запевнити щастє всему людству.

Дальше бесїдник говорив, що наші товариші на Українї ведуть боротьбу з буржуазією і потребують від нас матеріяльної помочи. Найбільшою потребою на Українї є робітнича преса о котру українські робітники повинні постаратись. На зазив бесїдника присутні зложили $7.50 на закупно друкарських машин для "Робітничої Ґазети".

А. Книш, пред.
П. Гайдейчук, секр.
(Печатка відділу).

Від Ред. — Жертви були поквітовані в минувшім числї "Р. Н."

ПОЗІР! ДОБРА НАГОДА!

Дім з лотом — 10 мінут ходу до почти, 5 до школи, 5 до церкви. Ширина лота 36 і пів, довжина 100. Дім 20x26 і кухня 10x14 поверховий на 9 кімнат; пивниця цементована 1915 р. Даю в розіґравку з тої причини, що я є хорий від року і не в силї заробити на удержане жінки і двоє малих дїтий. Тому мушу ратуватись сею дорогою. ТОВАРИШІ! Робітники і Робітниці! На Вас тепер покладаю надію, що Ви визволите мене з так критичного положеня. Купіть тикет за 1 дол. як не собі то для дїтий. За 1 дол. виграєте дім і мене вибавите з родиною від біди.

Вигравка відбудесь за 2 місяці. День буде назначений пізнїйше в робітничих часописях. Хто виграє, тому доручу чистий контракт без жадного довгу.

За тикетами зголошуватись на слїдуючу адресу:

Nykola Wowczyna
Box 14 Transcona, Man.

РЕВОЛЮЦІЙНИЙ ФОНД.

НАЙСИЛЬНІЙШИЙ ЧОЛОВІК НА СЬВІТІ.

В однім числї "Колієрс меґазін" американський націоналїст Сулїван доводить фактами ось що:

Лорд Нортклиф — після Сулївана — має бути найсильнійшим чоловіком на сьвітї, котрий своєю силою много доконав. Між иншим він навіть зсадив з крісла премієра Анґлії, а поставив на нїм иншого.

Правда, що оно "чудо не рики", але сей мудрий не спімнув нїчо про те, що той силач має монополь преси в Анґлії і що він обертає публичною опінією цїлої Анґлії тільки при помочи сих великих дневників та журналів. І о скільки в сім правди? Се дуже ясне.

Наколиб робітники не читали чужих їхнїм інтересам ґазет, тодї не осталоб ся нї одного силача, такого як Нортклиф. А колиб ті самі робітники створили свою пресу таку сильну як Нортклифова, то они поза своєю силою малиб ще борця, який весь сьвіт покорив би. Але на разї лишім сих людий тай їх средства, що роблять їх сильними, а візьмім під розвагу українську справу. Приглядаючись її від часу проголошеня України независимою, о скілько відомости правдиві, то дуже сумними дорогами її ведуть деякі проводирі.

Та поки она буде цїлковито розвязана, то годї щось певне сказати, вийде оно так, як би нам працюючим людям Українцям бажалось, чи так як нашій буржуазії хочеть ся. Чи сяк чи так, то оно прийде до лучшого, чим дотепер було, але о скільки лучшого, то се вже залежить від самих Українців робітників і селян. Як будуть розуміти, що таке Україна, тай чого боронити, своєї чи чужої долї, то кривди собі не зроблять. Годї боронити всего, що українське, бо й на Українї є український працюючий народ і українські визискувачі, буржуазія. І на Українї ростуть такі силачі, подібні до Нортклифа.

І наші братя і товариші, робітники на Українї дуже добре се зрозуміли, хоч на жаль не всї, і роблять все, що можливе, і до нас, заморських Українців, кличуть о поміч, о поміч, щоби випередити подібних силачів з буржуазними інтересами. Бо ж сьміх, щоби робітники найбільші числом в суспільстві давали себе побіждати паперовій силї якихсь там Нортклїфів.

Отже ми тут зрозуміймо клич наших братів, тай підім їм з помочию так скоро, як се нам можливо; даймо щедро їм ту поміч, бо они дають все добро своє, час і житє за їхню і нашу визвольну справу. Ми хочби й віддали все, що маєм, то ще не булоб оно те, що брати наші віддають за себе і за нас. Отже не оглядаймось, що ще час. Час вже давно настав. Користаймо отже з нагоди, коли нинї не так тяжко за гроші кождому з нас. Поможім друкованому слову, нинїшному великому оружю. Надходять сьвята, чому не зробити їх пропамятними збірками на ті потрібні фонди. З нагоди сьвят не забуваймо про сю справу: самі даймо і в других зберім на сю цїль, бо се сьвяте дїло, се дійсна велика поміч Українї. Нехай мрії многих з нас стануть правдою, і щоби слїдуючі сьвята обходити на Українї вольній і нашій, а не панській. Мусимо, однак, подбати про те, щоби все, що на Українї було наше і для нас.

Щоби не бути пустомелом, я даю від себе на ту многоважну цїль свій скромний даток $15.00, з котрого прошу хвальну ре дакцію "Р.Н." дати на фонд за купна друкарнї для "Роб. Ґазети" в Київі $10.00, а $5.00 на передплату "Р.Н." і на прес-машину.

Я від тепер і на дальше думаю прихильно глядїти в сторону Вашої цїнної ґазети, а робітничому рухови бажаю як найкращих успіхів.

Вінніпеґ, 4 січня, 1918.

І. Сікорскі.

СПРОСТОВАНЄ

у 52 числї "Р. Н." між жертводавцями на "Рев. Фонд" з Lethbridge, Alta пропущено т. К. Дзвідзїнського $1.00.

МОНТРЕАЛЬЦІ НА ПОМІЧ "РОБІТНИЧІЙ ГАЗЕТІ".

$375. 50

на друкарські машини для "Робітничої Ґазети" в Київі, себто на "просьвітні армати" Українї, котрі силою друкованого слова зможуть розбити послїдного і найгіршого ворога України — несьвідомість і темноту в широких народних мас, — зложили

УКРАЇНЦІ В МОНТРЕАЛІ

дня 16 грудня, 1917 р. на урочистім сьвятї, устроєнім монтреальськими поступовими товариствами **в честь волї України.**

Зложені жертви на згадану цїль Українї вже вислані до центрального Екз. Комітету У. С.Д.П. в Віннїпеґу, **себто до головної центральної каси, до якої шлють свої жертви з цїлої Канади і Злучених Держав, НА "ПРОСЬВІТНІ АРМАТИ" УКРАЇНІ.**

(Та сума загальна була вже поквітована в попереднім числї "Робочого Народа").

Спис жертводавців і опис свята вишлемо до слїдуючого числа "Р.Н."

Ми устроюємо дальший ряд віч і зборів на те, щоб кождий монтреальський Українець обовязково поміг воскресшій Українї.

Жертви зібрані дня 30-го грудня, 1917, будуть вислані в найблизших днях.

Ів. Гнида, фін. секр. ком.

P. S. Єсли хто небудь з монтреальських Українців не може з якихось перешкод прийти на віче, може свою жертву принести до фінансового секретаря на 173 Clarke St. в Монтреалї.

ІМЕНА ЖЕРТВОДАВЦІВ

Слїдуючих 98 сьвідомих Українців в Монтреалї зложили 16-го грудня, 1917 р. на просьвітні "гармати" до Київа $374.50:

З Товариства "Вільна Україна"	$106.00
Мех Г.	15.00
Гнида Ів.	10.00
Костирський С.	10.00
Ремский Ів.	10.00
Яворський Н.	10.00
Бодруґ Ів.	5.00
Баровіч Л.	5.00
Бойчук М.	5.00
Випрук Ів., Николи	5.00
Гуцул Ів.	1.00
Дацко Д.	5.00
Джинжиристий Ф.	5.00
Данилевич М.	5.00
Женчук М.	5.00
Іванчук Д.	5.00
Ілащук К.	5.00
Ковпак М.	5.00
Крисій В., Стефана.	5.00
Конопліцкий Я.	5.00
Колодрубський Й.	5.00
Костирська Ю.	5.00
Лотоцький Ф.	5.00
Лущик В.	5.00
Мошук Н.	5.00
Мальський М.	5.00
Мех Анна	5.00
Мех Ів.	5.00
Польний Ів.	5.00
Пиндус С., старший	5.00
Романчук В.	5.00
Шкляр Г.	5.00
Шмиглик П.	5.00
Яськів Л.	5.00
Яськів С.	3.00
Зальвовська Анна	3.00
Кричун Т.	3.00
Чоросій І.	2.00
Амброзяк В.	2.00
Біленький П.	2.00
Бурий Ів.	2.00
Гаврилюк В.	2.00
Гудима В.	2.00
Голодівський Р.	2.00
Новосївський Ю.	2.00
Побурний Ів.	2.00
Хоронжий І.	1.50
Женчук В.	1.00
Басараба Ів.	1.00
Бойчук П.	1.00
Берладин С.	1.00
Бурий М.	1.00
Волощук Н.	1.00
Випрук І., В.	1.00
Вияд М.	1.00
Волощук П.	1.00
Випрук Я.	1.00
Гуцуляк М.	1.00
Дробей Я.	1.00
Дубецкий Д.	1.00
Дідучук М.	1.00
Єрема Ів.	1.00
Єремчук Т.	1.00
Зальвовський А.	1.00
Жиян М.	1.00
Керничний Ф.	1.00
Кернїцкий Гр.	1.00
Костирський М.	1.00
Кравацкий Я.	1.00
Ковалишин В.	1.00
Лакерчук Т.	1.00
Лучка О.	1.00
Матеєк Ів.	1.00
Мінтянський Ф	1.00
Назарко В.	1.00
Олещук Ів.	1.00
Сидор Г.	1.00
Соколик Т.	1.00
Фреїк В.	1.00
Юзеньків С.	1.00
Голик П.	.50
Кобітович В.	.50

Дальший спис жертводавців подамо до слїдуючих чисел "Р. Н." і всїх других українських часописей. Питане є: Кільки помочи дадуть Українї 7,000 Українців живучих в Монтреалї?

Ів. Гнида, фінанс, секр Видїлу. Монтреал, 26, 12., 1917.

ПРЕСОВИЙ ФОНД "Р. Н".

Мус Джяв, Саск.

В недїлю 30-го гурдня, 1917 р. відбуло ся в нас велике віче скликане відділом У.С.Д.П. "Зоря", на котре прибув до нас т. М. Княжевич.

Віче отворив т. П. Грициняк і представив публицї т. М. Княжевича, котрий витав, а рамени Екз. Ком. У.С. Д. П. на орґанізацію.

По скінченю своєї промови, предсїдатель покликав т. М. Княжевича до слова.

Тов. М. Княжевич представив зібраним нинїшний переворот в Росії, де найбільший деспот пішов там, де висидав тих синів робітничої кляси, що хотїли для робочих мас кращого куска хлїба і лїпших условин житя. Коли отже в Росії настав так великий переворот, то нам не треба стояти із заложеними руками а братись до тої самої праці, котру роблять наші товариші там за океаном. Ми повинні прийти їм з помічю як моральною так і матеріяльною.

Дальше згадав бесїдник про Злучені Держави, котрі звуть себе "демократичною" державою, однак живі факти доказують, що она не менше деспотична, чим Росія за часів Николая послїдного. Згадав він і про Канаду, де й ту навязують "кайзерські пута" і заводять "кайзерські кулаки". Ми робітники не можемо знести такого ладу, в котрім капіталїстична кляса накладає на нас невиносимі тягарі. Отже, коли ми будемо всї сьвідомі, тодї не буде місця тим гнобителям.

По скінченю промови т. Княжевич взивав українських т. робітників до праці і допомоги моральної і матеріяльної нашому рухови. Опісля приступлено до збираня пресового фонду для "Роб. Нар."

Т. Г.

ІМЕНА ЖЕРТВОДАВЦІВ НА ПРЕС. ФОНД "РОБ. НАРОДА" З МУС ДЖЯВ:

П. Ґреґор $5.00.

По $2.00: Т. Гриценюк, В. Блистицький, В. Вединовський, Н. Мандрук і В. Никифорук.

По $1.50: С. Баран і К. Мотрук.

По $1.00: Н. Н., І. Шелеґій, А. Максимець, В. Лїтовський, В. Щербан, П. Стефанець, Н. Мошук, А. Салїневич, Н. Шупарський, Й. Собеский, В. Семенчук, В. Ґалущинський, Д. Ґреґорович, В. Янчук, В. Гаврилюк, О. Микуляк, І. Миронюк, В. Тащук, П. Котак, В. Ґреков, Т. Помаранський, Ю. Бурус, К. Прокозук, В. Москалик, Карасевич, Кость Штогрен, М. Мильнечук, П. Виток, Семенчук, П. Мицанюк, П. Лїтовський, М. Колїсник, Д. Салевич, Ю. Осадчук, Н. Миронюк, Ф. Стокол, Д. Янчук і Г. Москалик.

В. Рурик 75 тц.

По 50 цт.: Й. Салевич, Н. Н., А Бабіч, С. Лютак, Д. Мамалиґа, Н. Тимчук, В. Олїйник, М. Іванищук, Ф. Васильчук, Н. Чорней, Ф. Мерчук, Й. Капускинський, В. Дидулик, Ф. Момський, Н. Н. М. Куруза, К. Тричишин і Г. Василько.

По 25 цт.: Й. Ґеронович, Н. Н., Н. Н., М. Дутчак, Т. Ґурал, Ю. Ковальчук, О. Лисий, Г. Каробенський, Т. Славич, В. Минчук, А. Турський і М. Федек.

Г. Грикуник 20 цт.

Разом $66.20.

Збірка на відчитї т. Княжевича в Мус Джяв $5.25.

Н Жук з Ріджайна 3 дол.

Разом всїх гроший на пресовий фонд "Р. Н." $74. 45.

ЗБІРКА НА "Р. Н." В БІНФАЙТ, САСК.

На фонд "Роб. Народа" зложили свої жерви слїдуючі товариші:

По 1 дол.: Роман Ґриба, Дмитро Никифорук і Ілах Борщовський; по 50 цт.: В. Гудимка, Л. Власїй, М. Вандика, В. Шкробайло, Д. Ченькалюк, В. Мазур і С. Грушка; по 45 цт.: Ник. Пантелюк; по 25 цт.: М. Андрусик, К. Древняк і Ю. Лїтинський.

Разом зібрано $7.70.

Честь і слава бінфайтським товаришам перед всїм робітництвом, що они не лишають ся позаду других товаришів і помагають по своїм силам "Роб. Народови".

Р. Ґриба
Д. Никифорук.

Збірка на "Р. Н." в Кіркленд, Онт.

Дорогі Товариші!

Осьтут подаю Вам імена жертводавців, котрі на мій зазив зложили свої жертви на "Робочий Народ".Сї товариші працюють разом зі мною о-подалїк від міста Кіркленд, в майнї.

По 2 дол. зложили: Никола Сопотик, Д. Балюн і І. Василик; по 1 дол.: М. Василик, Н. Мурмилик, Д. Мохорук, Д. Угрин, Ю. Бадик, Д. Лезюк і Н. Сливчук;

І Романко 50 цт.

Разом $13.50.

Честь і слава сим товаришам, що розуміють значінє своєї робітничої ґазети і спішать її на поміч.

Никола Сопотик.

ARCHIVES OF ONTARIO
TORONTO

ПРЕСОВИЙ ФОНД "Р.Н"

В ЮНП ПОМАГАЮТЬ "Р. Н."

Нордег, Алта.

В нас в неділю відбувсь юнійний мітінг, який ту відбуває ся що другої неділї. По мітінгу після обговореня своїх юнійних справ, товариші зачали всілякі розговори, а дальше порушили і справу нашого органу "Р. Н." і постановили зібрати пару долярів на прес-машину для "Р. Н.", щоби сповнити свій соціялїстичний обовязок. Знаючи добре справу "Р. Н.", яко справу нашу, власну і бажаючи, щоби наш орган виходив частїйше, та ширив соціялїзм якнайдальше соціялїстичний рух, поступає дуже скоро вперед.

Робітники осьвідомляють ся і освободжують ся з пут темноти. Тому нам не сяжко було зібрати датки на прес-машину для "Р. Н." і сподїємось ще більше зібрати.

Взиваємо всїх товаришів робітників, щоби також не забували про поміч "Р. Н." і про ширенє єго з рук до рук, з хати до хати.

Нордецкий углекоп.

—o—

Збірка на "Р. Н." в Тімінс, Онт.

По 5 дол. зложили: С. Миронюк і М. Влад; по 3 дол.: М. Кустрин; по 2 дол.: Л. Маркевич, Н. Максимюк і А. Угрин; по 1 дол.: М. Марущак, С. Миронюк, Ф. Кімпінський, С. Шевчук, І. Фодчук, М. Пішак, А. Безкоровайний, М. Бокла, В. Хамера, І. Сливчук, І. Карамарюк, В. Чернецький, Л. Багатий, В. Свереда, М. Ясїнський, Олена Грицик і М. Савчук; по 53 цт.: С. Мацкевич; по 50 цт.: С. Миронюк, Н. Н., М. Жарский, П. Кучарський і Л. Плецан; по 25 цт.: Ґ. Барилко, М. Мороз, К. Горячий, Т. Витопинь, Ф. Мороз, М. Каштан, А. Ручай, І. Благий, Т. Павлюк, А. Боднар, А. Тюшкевич, Ф. Мальч, А. Чаплинський, Н. Дикучиц, Ґ. Косован, С. Якобчук і С. Тюшкевич; по 20 цт.: А. Ливкович.

So. Porcupine, Ont.

По 50 цт.: Ґ. Герман і М. Влад; по 25цт.: Ґ. Косован і Н. Хортюк.

Разом $44.98

Всїм жертводавцям складаю щиру подяку.

Ю. Демедюк.

—o—

П. Кадїй, Виннїпеґ	$1.50
А. Федорук, Рокстон,	2.15
Колекта на зборах кружка В. Винниченка	5.00
П. Баранюк, Колмен	1.00
М. Гарасимчук, С. Ошава	.50
Павло Федюк, Веленд,	.50
Танасій Кіцул, Гардісти	.50
В. Федюк, Веленд	1.00
З відділової скринки в Ферні	10.60
І. Сікорскі, Виннїпеґ	$2.50

—o—

СПРОСТОВАНЄ ОШИБКИ.

В 54 ч. "Р. Н." з 26 грудня 1917 р. в списі жертводавців на революційний фонд з Тейлортон, Саск., було між иншими подано Н. Козак і Н. Пашковський, а має бути Никола Бозяк і Міхал Пятковський; також цїлком пропущено Юстину Гевко, котра жертвувала 50 ц.

Петро Козак.

Замітка: — За недоглянене ошибок, через не читке письмо, дуже жертводавців перепрашаю.

Л. Никоряк.

—o—

ВАЖНЕ

ДЛЯ ЧЛЕНІВ ВІДДІЛІВ ВІННІПЕҐСЬКОГО, ТРАНСКОНСЬКОГО І ЕЛМВУДСЬКОГО!

Центр. Окр. Комітет скликає конвенцію на день 13-го січня, на 2-гу год. по полудни в льокали виннїпеґського відділу під ч. 907 Мейн ул.

Отже просить ся всїх членів згаданих відділів, щоби явили ся на тій конвенції, бо будуть на ній обговорювати ся дуже важні справи.

За Центр. Окр. Комітет,

Т. Хоміцький, секр.

—o—

НОВИНКИ.

БІЛОРУСЬ РЕПУБЛИКОЮ.

З Петрограду повідмляють, що Білорусь стає републикою. Правительство Білоруси буде називатись Радою і буде мати свій осїдок в місті Мінску. Звідси і буде видана проклямація, якою проголосить ся независимість сеї країни.

Кождий нарід бажає самий собою рядити.

Послїдні вісти з Росії говорять, що большевики з кождим днем дістають все більше і більше симпатії і попертя російського народа.

Всї зелїзничі робітники Росії стоять непохитно за большевиками. На своїм конґресї зелїзничі робітники вибрали Ленїна, большевицького премієра, своїм почетним представителем.

ТАК ПОВИННІ ЗРОБИТИ РОБІТНИКИ ЦІЛОГО СЬВІТА.

Петроград, 29 грудня.— Большевицьке правительство вводить в житє закон, яким касує всї військові ранґи, титули і від знаки. В будуччинї офіцирів будуть вибирати самі жовнїри на означений час. Коли такий вибраний офіцир буде вибираний по упливі свого терміну другий раз і перепаде, то мусить ставати знова звичайним жовнїром без нїяких титулів і діставати таку саму платню як всї жовнїри. Вибір офіцирів жовнїрами вже розпочав ся. Старих офіцирів прогонить ся з їх становиск і відбирає ся їхнї медалї та офіцирські відзнаки.

Подібно повинні зробити робітники у всїх инших державах, бо ті "ремісники" тільки й були плекані европейськими правительствами на те, щоб придумувати як краще убивати, вербувати людий до сего "ремесла" та тим зміцнювати в себе мілїтаризм.

Але щоби діждатись таких реформ в кождій державі з розвиненим мілїтаризмом, треба, щоби нарід тих держав зробив перше те, що зробив в себе нарід Росії.

А от, другий примір.

Центральний Виконавчий Комітет Роб. і Салд. Послів в Петроградї одобрив розпорядженє большевицьких міністрів, яким всї приватні банки має ся знаціоналїзувати а веденє банкового дїла має стати монополем держави. Державний банк має перебрати і злити в одно всї приватні банки цїлої Росії.

—o—

Palace Theatre

СПЕЦІЯЛЬНО НА УКРАЇНСЬКІ РІЗДВЯНІ СЬВЯТА.

Приходїть всї до "Palace" театру

побачити прекрасні представленя і полюбуватись українською піснею.

Панї **Л. Попович,** відома сьпівачка, котру вдало ся нам заанґажувати до "Пелейс" театру, буде сьпівати прекрасні українські пісні:

"Веснівку" (муз.Вербицького); **"Віють вітри"; "Ой місяцю місяченьку"; "Ой одна я одна"** (слова Шевченка, муз. Лисенка) і інші.

П-нї Л. Попович

В понедїлок і вівторок, 7 і 8 січня

Вірджінія Пірсон виступає в драмі **"СТРАДАЮЧЕ СЕРЦЕ"** котра представляє історію жінки, що бореть ся за своє щастє. **Жадна жінка не повинна сего опустити.**

Виступає також **Чарлі Чаплін** в комедії **"ФЛОРВОКЕР",** з котрої кождий мусить насьміяти ся доволї. Граєть ся також 16-та часть **"Великого Секрету".** ТОМУ ПРИХОДЇТЬ ВСЇ ГРОМАДНО!

"УКР. НАР. КАСА ХОРИХ" В ТРАНСКОНЇ, МАН.

дає своїм членам на випадок хороби запомогу по $7.00 через перших 12 тижнїв і половину тої суми через других 12 тижнїв вже після 3 місяцїв членської приналежности; виплачує посмертного $300.00 після року членської приналежности.

ЖЕНЩИНИ-ЧЛЕНКИНЇ ДІСТАЮТЬ ЗАПОМОГУ В ЧАСІ ПОЛОГОВОЇ СЛАБОСТИ.

Членська вкладка виносить лише 50 цт. місячно.

Інформації і статути можна дістати в льокали "Читальнї ім. Т.Шевченка", де У.Н.К.Х. відбуває свої мітинги кождого четверга вечером, або в секретаря:

W. Cherewko
Box 208, Transcona, Man.

ПРАВДИВА НОВІСТЬ!

ВЖЕ ВИЙШОВ З ДРУКУ І ПРОДАЄТЬ СЯ дуже гарно ілюстрований

КАЛЄНДАР "НОВИЙ СЬВІТ"

НА РІК 1918.

Но, такого календаря як сей в українській мові не було ще нїколи. Старих оклепаних імен святих робітники вже досить начитали ся з року на рік в кождім календари. "Новий Сьвіт" натомість подає щось нового, небувалого, а заразом щось пожиточного і наукового.

Календаріюм "Нового Сьвота" є нове, инше як минувшого року, зладженє з найважнїйших дат в історії боротьби народних мас з ворогами поступу і волї.

"Новий Сьвіт" містить "Інквізіційні суди" і палене еретиків живцем на огни з правдивими численними ілюстраціями, "Історію Соціялїзму" від часів перед Христових з ілюстраціями славних людий, містить про робітничі справи, історію поневолених европейських народів, історію війни, про події в Росії і на Українї, про ангелів і святих, розвідки, нові пісні і много инших дуже гарних річий до читаня, — а все те дуже гарно ілюстроване образками з середновічних часів і теперішних гірких часів робітничої кляси і великої сьвітової війни. З "Нового Сьвіта" бе дійсне чисте жерело знаня і осьвіти. Тому, робітники, відділи, товариства і союзи, що бажають запізнати ся з новими поступами науки, а не з перемеленими байками і обіцянками, нехай замовляють собі сейчас СЛАВНИЙ КАЛЄНДАР "НОВИЙ СЬВІТ".

Цїна без почтової пересилки: один 35цт., 10 за $3.00, 25 за $6.75, 50 за $12.50.

На кождих два календарі треба долучити 5цт. на почтову пересилку.

ЗАМОВЛЕНЯ БЕЗ ГРОШИЙ НЕ ВАЖНІ.

Пишіть за ним до:

NOWYJ SWIT

Box 1051 Montreal, Que.

ПОШУКУЮ

брата Юрка Татарина, котрий 1914 р. перебував в Шікаґо. Пошукую його в дуже важній справі. Хтоби знав його адресу або він сам хай зголосить ся до:

John Tataryn
61 Barber St. Winnipeg, Man.

ПЕРШОРЯДНА УКРАЇНСЬКА ГОЛЯРНЯ.

містить ся в Онтеріо Готель, 858 Мейн Ст. Родимцї! Вам місце у нас підстригчись і оголитись! Будьте певні, що вдоволимо вас у всїм. Цїни умірковані.

Фред Ткачук, властитель.

ПРОШУ ЗВЕРНУТИ УВАГУ!

ЧИТАЙТЕ УВАЖНО ДО КІНЦЯ!

Подаю отсим до відома всїм інтересованим, що я маю великий склеп п. ч. 912 — 11th St. REGINA, Sask.

Телефон 3443.

Маю в склепі всякого рода споживчі продукти, котрі продаю по можливо низьких цїнах. Булоб дуже корисним для Вас спробувати бути моїм клїєнтом. Ви певно булиб як найбільше вдоволені з моєї услуги і моїх цїн.

Заходїть або ордеруйте з кольонії залучаючи відповідний Моні-ордер; я точно і совісно виповню Ваші замовленя.

Пишусь з поважанєм,
В. Пуріч, властитель.

ПОЗІР! ЧУЙНО!

ПЕРШИЙ РАЗ В ВЕЛЛЕНД!

Заходом відділу У.С.Д.П. відограє ся **в суботу, 19-го січня, 1918, в "РОБІТНИЧІМ ДОМІ" на 6-ій улицї,** прегарну драму І. Бодруга, п. з.

УБІЙНИКИ

мельодрама в 5 діях а 11 відслонах.

Початок точно о год. 7.30 вечером.

ЦІНИ МІСЦЬ: 50 і 25 цт.

Український народе міста Велленд!

Нехай нїхто не мине нагоди побачити на сценї того правдивого образця, правдивих відносин і порядків з житя наших батьків в старім краю.

Робітники і Робітницї!

Приходїть всї як один побачити сю драму, а не пожалуєте. Товариші аматори і товаришки аматорки докладають всїх старань, щоб своєю грою Вас всїх вдоволити.

Отже приходїть всї як один.

З привітом,

Відділ У.С.Д.П. в Велленд, Онт.

ЗАХОДЇТЬ ДО МЕНЕ!

Оправляю фотоґрафії по най низших цїнах: малі по 15ц., більші по 25ц., а ще більші по 50ц. Великі образи оправляю по 50 і 60ц., менші по 40, 30 і 25ц.

Рівнож можна набути в мене образи готові оправлені. Принимаю малі фотоґрафії до відмальованя на великі.

З роботи будете вдоволені.

ІВАН СТАРЖЕК
280 Dufferin Ave.
WINNIPEG, MAN.

ЧИТАЙТЕ! НОВІ КАЛЄНДАРІ НА РІК 1918.

Календар "Новий Сьвіт"	0.35
"Веселий Друг" гумористичний	0.40
"Приятель жовнїра"	0.40
"Київ" кал. "Укр. Голосу"	0.50
Календар "Робочого Народа"	0.50
Кал. "Канад. Русина"	0.60
Кал. "Українська Родина"	
Кал. "Штіфа Табачнюка"	0.50
"Загальний календар"	0.85

НАЙНОВІЙШІ КНИЖКИ.

на укінченю —— вийдуть незадовго:

Кобзар Т. Шевченка в 2 томах	2.00
"Вільна Україна" — є се книжка інтересна для кождого. В нїй містить ся опис минувшини України і теперішні змаганя. Вибрані твори всїх українських письменників, їх фотоґрафії. Воєнний додаток з богато образцями. Цїна лише	0.50

Є НА СКЛАДІ:

В недїлю рано зїлє копала пов.	0.75
Сміх і жарти	0.20
Хмари, чари, жарти і не жарти	0.15
Що таке поступ І. Франка	0.25
Міжнародний соц. і роб. рух	0.40
В часи війни з житя засланців на Сибірі	0.40

і богато инших.

НА ЖАДАНЄ ВИСИЛАЄМО НАШ КАТАЛЬОҐ ДАРОМ.

Гроші і замовленя посилайте на адресу:

UKRAINSKA ROBITNYCHA KNYHARNIA
796½ Main St. WINNIPEG,MAN.

НАЙБІЛЬШИЙ ШКЛЯР

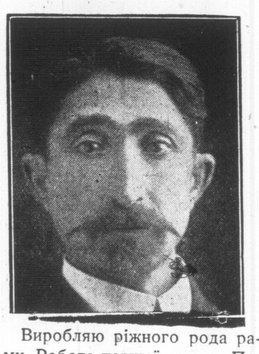

Виробляю ріжного рода рами. Робота першої кляси. Побільшуванє фотоґрафій є моєю спеціяльностию. За роботу ґарантую.

Замовленя з провінції залагоджую найточнїйше.

Великий склад шкла до вікон і зеркал. Цїни умірковані

H. KOHN.

563 Selkirk Ave Winnipeg, Man.

ПРИНИМАЄТЬ СЯ ПЕРЕДПЛАТУ на робітничу, соціялїстичну тижневу часопись

"РОБІТНИЧЕ СЛОВО"

"Робітниче Слово" є видаване робітниками в цїли ширеня просьвіти і соціялїстичної науки.

Передплата виносить:

В Канадї на рік $1.50, на пів року 80ц., за границею на рік $1.75, на пів року 90ц.

Цїна поодинокого числа 3 ц. Оказові числа висилаємо даром.

"ROBITNYCHE SLOVO"

Box 64 Toronto, Ont., Canada.

The R. Steiman Hardware and Furniture Co.

Маємо на складї великий запас ріжного рода меблїв, забавок, начиня і других хатних річий на надходячі сьвята по умірковaних цїнах.

Заки кипуте щобудь, зайдїть перше до нас і огляньте наші річи.

Ми є одинокі аґенти для Victor ґрамофонів і рекордів. В нас дістанете рекорди в Вашій рідній мові.

Ми рівнож рентуємо велику чисту ґалю на мітинґи, весїля і забави.

Заходїть до нас.

R. Steiman Co.

HARDWARE & FURNITURE

541 Selkirk Ave.

Telephones: St. John 1041; St. John 1060.

ПОТРЕБА УКРАЇНСЬКИХ МУЩИН І ЖЕНЩИН

До науки голярського ремесла. Сотки канадийських голярів мусять опустити свої місця, позамикати свої голярнї аби вступити до армії, позаяк підлягають конскрипції. Тепер є найлїпша спосібність для вас навчити ся доброго фаху і дістати ся до добре платного занятя. **Будемо вам платити добру платню** підчас науки а по скінченю курсу вистараємо ся для вас о позицію першої кляси з платнею від $18.00 до $25.00 тижнево. Або, коли схочете, можемо вам отворити вашу власну голярню. Будете нам сплачувати місячно. Наука вимагає лиш 8 тижнїв часу. Сотки українських хлопців навчили ся голярського ремесла в нашій школї і тепер побирають **високу платню,** або провадять власний інтерес. Заощадїть на колїєвім білєтї, записуючи ся до нашої найблизшої школи. Напишіть, або зголосїть ся особисто по наш **безплатний катальоґ.**

ФІЛЇЇ в: **Ріджайна, Мус-Джяв і Саскатун.**

Учимо також телєґрафованя, оперованя кінематоґрафів і женського фризєрства в нашій промисловій школї під числом

HEMPHIL'S BARBER COLLEGES

140 Pacific Ave., Winnipeg, Man.

Днем телєфон: Garry 3146 **Вечером телєфон:** St. John 1801

ТЕПЛИЙ ОДЯГ

ДОБРИЙ І НАЙДЕШЕВШИЙ

Продаю ріжного рода: светри, оверали, вовняні петіковти, паски до сподень, шалї для мущин і женщин, чюки (капузи) **і пр.**

Днем прошу питати за мною телєфоном, а вечером заходїть до моєї кімнати, або телєфонуйте.

1087 Aberdeen Ave., Winnipeg, Man.

ЙОСИФ МОСКАЛИК.

РОБІТНИКИ! ЧИТАЙТЕ ПЕРШИЙ УКРАЇНСЬКИЙ СОЦІЯЛЇСТИЧНИЙ ДНЕВНИК

"РОБІТНИК",

котрий завжди боронить Ваші інтереси.

Передплата виносить:

На рік	$4.00
На пів року	2.75
На 3 місяцї	1.50

Засилайте передплату на таку адресу:

"ROBITNYK"

2335 W. 11th St. Cleveland, Ohio.

ПОЗІР! ЧУЙНО!

УКРАЇНСЬКИЙ НАРОДЕ З МОНТРЕАЛ І ОКОЛИЦІ!

Заходом відділу У. С. Д. П. буде відіграна дня 19-го СІЧНЯ, о год. 8 ВЕЧ. в PRINCE ARTHUR HALL (29 Prince Arthur St. E.)

велика мельодрама написана Іваном Бодругом, п. з.

"УБІЙНИКИ"

ДІЄВІ ОСОБИ:

Гарасим Дерун, війт	Т. Бойчук.
Гаська, єго жена	К. Куріца.
Грицько, їх син	Т. Федорців.
Василь, їх приймак	С. Юзеньків.
Яким Багрій, заможний господар	Т. Костащук
Настя, єго жена	М. Дайдак
Марійка, їх дочка	А. Юзеньків.
Лесь, парубок	І. Пиндус.
Семко, вартівник	Р. Голодівський.
Іван "	І. Пиндус.
Гершко	І. Кирпячук.
Панько Притула	Я. Карвацький.
Судия	Т. Костащук
Лїкар	В. Присняк
Жандарм	В. Ґросберґ
Судовий секретар	Н. Пителька
Сьвященник	Ю. Новосівський

Кат, гайдуки, свахи, дружки і весїльний староста.

І. ЮЗЕНЬКІВ, режісер.

ЦІНИ МІСЦЬ: — 50 і 35 цт.

Висше згадана мельодрама буде відіграна **перший раз** в Монтреалї. Тому запрошуємо всїх прийти побачити траґічний образ з селянського житя.

ПО ПРЕДСТАВЛЕНЮ БАЛЬ І ВСЯКІ ПРИЄМНІ ЗАБАВИ АЖ ДО РАНА.

(УВАГА: Вступ по 12 годинї в ночи заборонений)

З щирим привітом,

Драм. Кружок при відділї У.С.Д.П. в Монтреал.

Була і буде
ВСЕНАРОДНА ЗАГАЛЬНА КАНЦЕЛЯРІЯ
Заложена 1905 р.
Й. Г. КІММЕЛЬ, краєвий нотар.

Виробляємо всякі урядові контракта старокраєві і тутешні. Виробляємо позички. Асекуруємо від огню. Продаємо шіфкарти до Европи і назад. Пересилаємо гроші до всїх частий сьвіта. Купуємо, продаємо і міняємо лоти, доми і фарми. Колектуємо довги через суд.

СВІЙ ДО СВОГО!

Всяку пересилку перепроваджуємо в українській мові. Адресуйте:

J G. KIMMEL &Co 834 Main St. WINNIPEG.MAN

АДРЕСАР У.С.Д.П.

Екзекутивний Комітет У.С.Д.П.
Адреса:
Executive Committee of the U. S. D. P.
Box 3658 Winnipeg, Man.

Західний Окружний Комітет (Альберта і Бр. Колюмбія),
N. Tkaczuk,
Box 830 Fernie, B. C.

Центр. Окружний Комітет (Манїтоба і Саскачеван)
F. Chomisky
Box 3658 Sta. B. Winnipeg, Man.

Східний Окружний Комітет (Онтеріо і Квебек)
Секретар:
J. Demediuk
Box 64, Hamilton, Ont.

АДРЕСИ СЕКР. ВІДДІЛІВ.

АЛБЕРТА.

LETHBRIDGE, ALTA.
Wm. Gontash
Box 40, Stafford Village, Alta.

BRULE MINE, ALTA.
M. Shydlowskij

HILLCREST, ALTA.
George M. Frolak Box 25.

EDMONTON, ALTA.
W. Tomiak, 12819 — 73 St.

MEDICINE HAT, ALTA.
B. Zmurczyk Box 472.

BELLEVUE, ALTA.
Wilna Dumka
N. Stefanec Box 45

COLEMAN, ALTA.
Society "Nadia"
H. Sofroniuk, Box 158

VEGREVILLE, ALTA.
Borotba za Woliu
J. Boychuk

BOIAN, ALTA.
"Swidomist" w Boriwziach
G. Shewchuk

БРІТІШ КОЛЮМБІЯ.

FERNIE, B. C.
Tow. "Wolia"
W. Moysiuk, Box 830

MICHEL, B. C.
F. Mychayluk, Box 82

VANCOUVER, B. C.
"Borotba" Box 482.

САСКЕЧЕВАН.

REGINA, SASK.
"Prawda"
W. Purich, 912 — 11-th Ave.

MOOSE JAW, SASK.
Tow. Zoria
T. Hryceniuk, 410 Home St. W.

МАНІТОБА.

WINNIPEG, MAN.
M. H. Kuzyk, 265 Selkirk Ave.

ELMWOOD, MAN.
N. Mycak,
Box 143, Louis Bridge

TRANSCONA, MAN.
N. Sabunchak Box 208

ОНТЕРІО.

BRANTFORD, ONT.
N. Jakowee, 108 Market St.

COBALT, ONT.
M. Shamley,
Box 84, Giroux Lake, Ont.

SAULT STE. MARIE, ONT.
Al. Gerylewych Box 282

ST CATHERINE, ONT.
N. Chotinsky 40 Haynes Ave.

S. OSHAWA, ONT.
M. Boychyshyn, Box 25.

SO. PORCUPINE, ONT.
T. Sakaliuk, Box 22

OTTAWA, ONT.
Society "Nowe Zytie"
P. Haideichuk
268 Rochester St.

TORONTO, ONT.
J. Petriw, 308 Adelaide St.

WELLAND, ONT.
N. Charyk Box 908

TIMMINS, ONT.
M. Maruschak
Box 114.

HAMILTON, ONT.
J. Lewchenko, Box 64.

КВЕБЕК.

MONTREAL, QUE.
Tow. Borba,
John Juzenko, 473 Clarke St.

SHAWANEGAN FALLS, QUE.
Nykola Pyndus Box 306.

POLISH LOCAL S. D. P.
"Liberty Temple"
Salter&Pritchard, Winnipeg, Man.

ARCHIVES OF ONTARIO
TORONTO