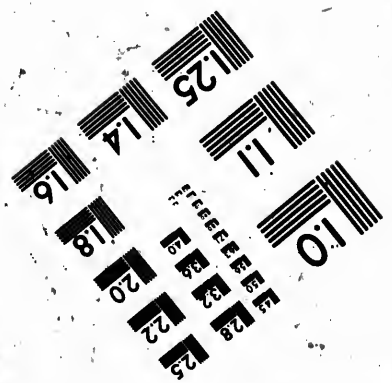
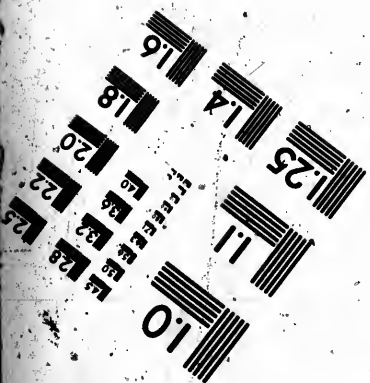
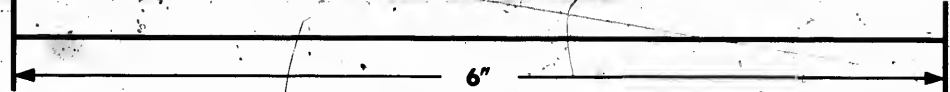
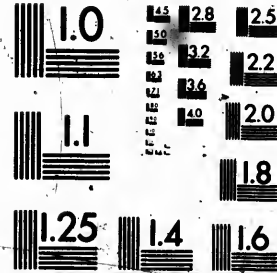

**IMAGE EVALUATION
TEST TARGET (MT-3)**



**Photographic
Sciences
Corporation**

23 WEST MAIN STREET
WEBSTER, N.Y. 14580
(716) 872-4503

**CIHM
Microfiche
Series
(Monographs)**

**ICMH
Collection de
microfiches
(monographies)**



Canadian Institute for Historical Microreproductions / Institut canadien de microreproductions historiques

© 1991

Technical and Bibliographic Notes / Notes techniques et bibliographiques

The Institute has attempted to obtain the best original copy available for filming. Features of this copy which may be bibliographically unique, which may alter any of the images in the reproduction, or which may significantly change the usual method of filming, are checked below.

L'Institut a microfilmé le meilleur exemplaire qu'il lui a été possible de se procurer. Les détails de cet exemplaire qui sont peut-être uniques du point de vue bibliographique, qui peuvent modifier une image reproduite, ou qui peuvent exiger une modification dans la méthode normale de filmage sont indiqués ci-dessous.

- Coloured covers/
Couverture de couleur
- Covers damaged/
Couverture endommagée
- Covers restored and/or laminated/
Couverture restaurée et/ou pelliculée
- Cover title missing/
Le titre de couverture manque
- Coloured maps/
Cartes géographiques en couleur
- Coloured ink (i.e. other than blue or black)/
Encre de couleur (i.e. autre que bleue ou noire)
- Coloured plates and/or illustrations/
Planches et/ou illustrations en couleur
- Bound with other material/
Relié avec d'autres documents
- Tight binding may cause shadows or distortion
along interior margin/
La reliure serrée peut causer de l'ombre ou de la
distorsion le long de la marge intérieure
- Blank leaves added during restoration may appear
within the text. Whenever possible, these have
been omitted from filming/
Il se peut que certaines pages blanches ajoutées
lors d'une restauration apparaissent dans le texte,
mais, lorsque cela était possible, ces pages n'ont
pas été filmées.

- Coloured pages/
Pages de couleur
- Pages damaged/
Pages endommagées
- Pages restored and/or laminated/
Pages restaurées et/ou pelliculées
- Pages discoloured, stained or foxed/
Pages décolorées, tachetées ou piquées
- Pages detached/
Pages détachées
- Showthrough/
Transparence
- Quality of print varies/
Qualité inégale de l'impression
- Continuous pagination/
Pagination continue
- Includes index(es)/
Comprend un (des) index

Title on header taken from: /
Le titre de l'en-tête provient:

- Title page of issue/
Page de titre de la livraison
- Caption of issue/
Titre de départ de la livraison
- Masthead/
Générique (périodiques) de la livraison

Additional comments: /
Commentaires supplémentaires:

This item is filmed at the reduction ratio checked below /
Ce document est filmé au taux de réduction indiqué ci-dessous.

10X	14X	18X	22X	26X	30X
<input type="checkbox"/>	<input type="checkbox"/>	<input type="checkbox"/>	<input checked="" type="checkbox"/>	<input type="checkbox"/>	<input type="checkbox"/>
12X	16X	20X	24X	28X	32X

The copy filmed here has been reproduced thanks to the generosity of:

Société du Musée
du Séminaire de Québec.

The images appearing here are the best quality possible considering the condition and legibility of the original copy and in keeping with the filming contract specifications.

Original copies in printed paper covers are filmed beginning with the front cover and ending on the last page with a printed or illustrated impression, or the back cover when appropriate. All other original copies are filmed beginning on the first page with a printed or illustrated impression, and ending on the last page with a printed or illustrated impression.

The last recorded frame on each microfiche shall contain the symbol \rightarrow (meaning "CONTINUED"), or the symbol ∇ (meaning "END"), whichever applies.

Maps, plates, charts, etc., may be filmed at different reduction ratios. Those too large to be entirely included in one exposure are filmed beginning in the upper left hand corner, left to right and top to bottom, as many frames as required. The following diagrams illustrate the method:

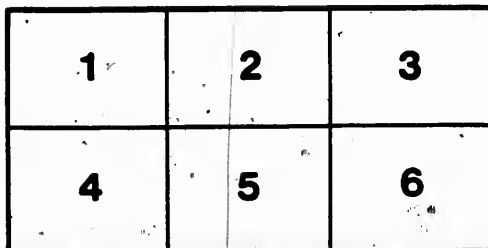
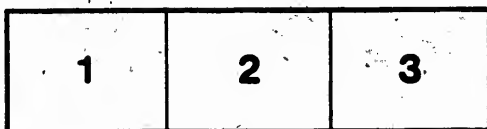

L'exemplaire filmé fut reproduit grâce à la générosité de:

Société du Musée
du Séminaire de Québec

Les images suivantes ont été reproduites avec le plus grand soin, compte tenu de la condition et de la netteté de l'exemplaire filmé, et en conformité avec les conditions du contrat de filmage.

Les exemplaires originaux dont la couverture en papier est imprimée sont filmés en commençant par le premier plat et en terminant soit par la dernière page qui comporte une empreinte d'impression ou d'illustration, soit par le second plat, selon le cas. Tous les autres exemplaires originaux sont filmés en commençant par la première page qui comporte une empreinte d'impression ou d'illustration et en terminant par la dernière page qui comporte une telle empreinte.

Un des symboles suivants apparaîtra sur la dernière image de chaque microfiche, selon le cas: le symbole \rightarrow signifie "A SUIVRE", le symbole ∇ signifie "FIN".

Les cartes, planches, tableaux, etc., peuvent être filmés à des taux de réduction différents. Lorsque le document est trop grand pour être reproduit en un seul cliché, il est filmé à partir de l'angle supérieur gauche, de gauche à droite, et de haut en bas, en prenant le nombre d'images nécessaire. Les diagrammes suivants illustrent la méthode.

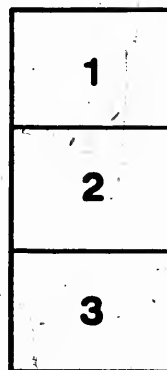

209 Colonisation

RAPPORT

SUR LE

CHEMIN DE COLONISATION D'ELGIN.

Bibliothèque,
Séminaire de Québec
L'Honorable
3. P. M. VA. QUE.
Commissaire des Terres de la Couronne,
Québec.

BUREAU DES COLONS GRATUITS,
St. Jean Port Joli, 7 janvier 1862.

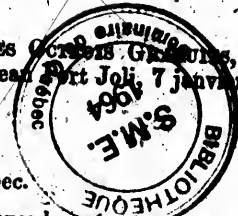

MONSIEUR,—J'ai l'honneur de vous transmettre avec le présent rapport annuel un état supplémentaire très détaillé sur les progrès des établissements des colons établis sur le chemin Elgin, au 31 décembre 1861—indiquant le nombre des lots concédés; les noms des colons résidents avec le chiffre des personnes dont se compose chaque famille; la quantité d'acres défrichés; d'acres seulement abattus; le nombre des maisons, granges et étables qui y sont érigées; ainsi que l'état de culture de chaque lot et le montant des produits récoltés par chaque famille sur leurs lots respectifs, durant l'année dernière. Vous verrez par cet état que le nombre des lots actuellement concédés par octroi, gratuits s'élève à 250, dont 67 lots sont établis par soixante-et-treize familles qui y résident. Sur ce dernier chiffre, 29 familles, renfermant ensemble 131 personnes, ont été s'établir durant l'année qui vient de finir. Si le nombre n'a pas été plus grand, il faut en accuser la mauvaise récolte de 1860, qui a été la cause que plusieurs familles n'ont pu s'établir sur la route, faute de moyens suffisants pour pouvoir attendre la récolte de 1861. Cependant, grâce à l'abondante récolte de cette dernière année, j'ai lieu d'espérer que le mouvement, un peu ralenti par cette malencontreuse circonstance, va prendre un nouvel essor et se développer dans des proportions plus encourageantes encore. On m'informe même que plusieurs familles se préparent à aller grossir le chiffre de la population du chemin Elgin, sous peu de jours, notamment ceux des colons qui ont récoltés cet automne sur leurs lots.

Les 73 familles résidentes dont je viens de parler se compose ainsi:—

Hommes	73
Femmes	54
Enfants. {	
Garçons âgés de 12 ans et au-dessus.....	41
Filles, do do	35
Garçons âgés moins de 12 ans.....	94
Filles, do do	72
242	

Formant une population totale de..... 369 âmes.

Toutes ces familles qui sont d'origine canadienne-française, sortent des paroisses des seigneuries du comté de l'Islet, à l'exception de deux familles dont l'une vient de Chester, canton de l'Est, et l'autre, de Québec.

L'augmentation du bétail offre aussi une preuve satisfaisante de la prospérité des colons. Voici comment se classe cette propriété: 38 chevaux, 16 boufs de labour, 5 bovillons, 40 vaches à lait et 43 moutons; formant en tout 142 bêtes, égale à une augmentation de 50 pour cent sur l'année précédente. Les pluies très fréquentes des mois de mai et juin ont empêché de faire brûler les abattis de l'année précédente; il n'y a eu tout au plus qu'environ 128 acres qui ont pu être préparés assez à temps pour y recevoir des se-

mencés pour la première fois. Il a été ensemencé 660 acres ; laissant environ 300 acres/en herbes pour pâturages, outre 731 acres d'abattis, dont une partie est *tasée et pelée*, toute prête pour être brûlée au printemps prochain, si la saison le permet. Le nombre des maisons et granges construites durant l'année s'élève à 48 qui, jointes à celles érigées antérieurement, forment un ensemble total de 142 bâties.

Voici l'état des semences et des récoltes de l'année 1861 :

Semences.	Minots.	Récoltes.	Minots.
Blé.....	50½	do	474
Seigle.....	59	do	569
Orges.....	189	do	1,880½
Pois et lin.....	17½	do	88
Avoine.....	285½	do	2,806½
Patates.....	268½	do	3,646
Navets.....	do	125
Totaux.....	869½	9,589 minots.

Si on tient compte des nombreux embarras, comme du défaut d'instruments propres à briser convenablement un sol chargé de mousse ou d'arbres renversés et pourris, on ne pourra s'empêcher de voir dans le rendement ci-dessus, la puissante preuve de la qualité du sol qui, malgré tous les désavantages ci-dessus exprimés, sait encore produire le résultat digne d'attention d'un peu plus de 11 minots par chaque minot semé, et de près de 14½ minots par chaque acre ainsi cultivé.

Il a été construit, durant l'année, un nouveau moulin à scie qui vient d'être mis en opération sur la Rivière-Ouelle. Deux autres moulins à scie sont en voie de construction dans ce moment et seront bientôt prêts à fonctionner. Quand ces derniers auront été mis en opération, les colons du chemin Elgin posséderont l'immense avantage d'avoir quatre moulins à scie échelonnés sur la route; de distance en distance, qui leur épargneront de longs trajets pour faire scier leur bois, comme cela a lieu aujourd'hui pour plusieurs. L'actif propriétaire du nouveau moulin de la Rivière-Ouelle doit entreprendre incessamment la construction d'un moulin à farine. Je dirige tous mes efforts à faire aboutir une telle pensée; car c'est un besoin pressant et un moyen efficace de développement pour la contrée, puisque aujourd'hui des colons ont jusqu'à 30 milles à faire pour porter au moulin leur grain à moudre, malgré ces difficultés ordinaires aux nouveaux établissements, personne n'est découragé; tous espèrent et comptent réussir. L'aisance des familles est plus générale que l'an dernier; la paix, le contentement et la bonne entente règnent dans toute la colonie, et les colons s'aident mutuellement au besoin. Ceux établis près du chemin Taché sont actuellement occupés à préparer le bois nécessaire à l'érection d'une chapelle.

Rien ne donne plus de courage aux colons et ne développe plus énergiquement la colonisation que la fondation d'une maison de prières, qui rappelle à tous le devoir sacré d'offrir à Dieu des actes d'amour et de remerciements pour les bienfaits obtenus par sa munificence.

Je me propose de faire prochainement les démarches nécessaires auprès de l'honorable maître-général des postes pour obtenir l'ouverture d'un bureau de poste hebdomadaire entre le chemin Taché et St. Jean Port Joli, afin de faciliter les intérêts du commerce naissant et les relations sociales des familles établies. Je vous prie très respectueusement de vouloir bien accorder votre puissant patronage à ma démarche, dictée qu'elle est par le désir d'être utile aux localités placées sous mes soins. A part l'augmentation de la population qui fait nécessairement naître la nécessité d'assurer à ces localités des communications postales, il y a aussi l'importance de la contrée qui se développe considérablement comme vous pourrez en juger par le tableau suivant résumant la valeur de la récolte et des produits de l'année 1861, savoir :

474 minots de blé.....	évalué à	\$1 25 le minot.....	592 50
569 " seigle.....	"	0 80 ".....	455 20
1880½ " orges.....	"	0 60 ".....	1,128 30
88 " pois.....	"	1 00 ".....	88 00
2806½ " avoine.....	"	0 38 ".....	1,066 47

A reporter..... \$3,330 47

	<i>Report</i>		3230 47
3616 minots de patates.....	évalué à 0 25 le minot.....		911 50
125 " navets.....	" 0 15 ".....		18 75
12 tonneaux foin.....	" 14 00 par ton.....		168 00
180 " paille.....	" 5 00 ".....		900 00
11440 lbs. ou 57 qts. lard.....	" 16 00 par qrt.....		912 00
20150 " 20¼ qtz. sucre.....	" 8 00 par qtz.....		1,612 00
162 M. hardeaux....	" 2 00 par M.....		325 00
37000 pieds bois scié....	" 7 00 p. 100 planches..		259 00
			<hr/>
			88,436 72

Augmentation sur l'année précédente..... 99,445 72

Il convient d'ajouter à la suite de la valeur des produits récoltés comme ci-dessus énumérés, celles des travaux de défrichements, bâtisses, bétail, etc., augmentées durant l'année, savoir :

3 moulins à scie, évalués à.....		\$1,400 00
9 maisons, à \$50 00.....		450 00
40 granges et étables, \$25 00.....		1,000 00
128½ acres défrichés, \$12 00.....		1,539 00
114½ d'abattis, \$8 00.....		918 00
20 chevaux, à \$50 00.....		1,000 00
10 vaches, \$20 00.....		200 00
1 bouvillon, \$15 00.....		15 00
21 moutons, \$2 00.....		42 00
		<hr/>
		\$6,564 00

formant une valeur obtenue durant l'année de \$15,000 72.

Maintenant pour mieux faire connaître la valeur totale des richesses réalisées dans la colonie depuis que je suis chargé de la colonisation du chemin Elgin, c'est-à-dire depuis 2 ans et 8 mois, je me permets de rappeler à votre mémoire les quelques chiffres qui suivent, empruntés à mon rapport annuel de l'année dernière, qui, ajoutés aux produits récoltés en 1861, donnent le résultat suivant :

Produits agricoles et de l'industrie en 1861.....		88,436 72
Animaux de ferme :—		
38 chevaux, évalués à \$50 00 chaque.....	\$1,900 00	
16 boeufs, " 25 00 ".....	400 00	
40 vaches, " 20 00 ".....	800 00	
5 bouvillons " 15 00 ".....	75 00	
43 moutons, " 2 00 ".....	86 00	
		<hr/>
		3,261 00
Propriétés foncières :—		
4 moulins à scie, évalués à.....	1,900 00	
62 maisons, à \$50.....	3,100 00	
80 granges et étables, à \$25.....	2,000 00	
969½ acres défrichés, à \$12.....	11,631 00	
731½ " d'abattis, à \$8.....	5,850 00	
		<hr/>
		\$36,078 72

Valeur totale de la richesse actuelle des colons.....

Ce résultat tout-à-fait remarquable obtenu dans un endroit qui, il y a à peine trois ans, était tout en bois debout, fait voir eloquemment l'heureuse influence qu'exerce pour la colonisation le système des octrois gratuits et fait naître de grandes espérances pour l'avenir à la vue des efforts organisés du gouvernement pour la colonisation, et des manifestations non moins patriotiques de quelques hommes politiques du pays, et de la presse à secourir de si louables ambitions.

Voici, d'ailleurs, le tableau comparatif détaillé des progrès comme des richesses réalisées par les colons du chemin Elgin, durant les années 1859, 1860 et 1861, qui vous permettra de voir d'un seul coup-d'œil, et sans autres recherches, les résultats obtenus.

TABLEAU indiquant le progrès de la colonisation sur le chemin Elgin, durant les années 1859, 1860 et 1861.

Année.	Lots octroyés au 31 décembre.	Familles résidentes.	Population totale.	Bétail, nombre de pièces.	Défrichements.			Batisses.		
					En culture ou pâturage.	Abattis.	Total.	Maisons.	Granges, etc.	Total.
1859	183	24	144	45	457½	252	709½	24	4	28
1860	238	44	238	95	841	616½	1457½	53	41	94
1861	250	73	369	142	969½	731½	1700½	62	80	142

Grains.		Résultats.				REMARQUES.
Semences.	Récoltes.	Valeur des produits agricoles.	Valeur des produits manufacturés.	Valeur du bétail.	Total.	
		\$ cts.	\$ cts.	\$ cts.	\$ cts.	
195	1672½	910 80	13,706 00	991 00	15,607 80	
666½	51554*	3,291 30	20,773 70	2,129 00	26,194 00	Aug. de \$10,586 20 sur l'année 1859.
869½	9589	5,328 72	27,489 00	3,261 00	36,078 72	Aug. de \$9,844 72 sur l'année 1860. Formant \$20,470 92 d'augmentation durant ces 2 années sur 1859.

* Les deux tiers de la récolte anéantis par les gelées.

L'époque trop récente de l'ouverture du chemin Taché à la colonisation, dans les cantons Garneau, Lafontaine et Chapais, ne me permettant pas de faire un rapport spécial, j'ai lieu d'espérer que les statistiques du chemin Elgin telles que ci-dessus exprimées et constatant un progrès réel, sauront suppléer à cette lacune, en attendant que la colonisation se développe sur le nouveau chemin confié à mes soins.

Quant au chemin Elgin, il reste encore 5 milles à faire pour parvenir à la ligne provinciale. Comme il y a plusieurs familles établies dans cette partie encore non ouverte du chemin, et que tous les lots sont octroyés, je recommande respectueusement qu'il soit accordé \$2,500 pour compléter les travaux d'ouverture de ce chemin durant l'été prochain.

Recevez de nouveau l'assurance, monsieur, que je fais tous mes efforts pour développer autant qu'il me sera possible, la colonisation dans la partie du pays qui m'est assignée.

J'ai l'honneur d'être,
Monsieur,
Votre obéissant serviteur,
(Signé) STANISLAS DRAPEAU,
Agent des chemins Elgin et Taché.

