PROVINCIAL LIBRARY MANITOBA

För det bästa i radio, elektriska-apparater och arbeten skriv, telefonera eller besök
Schumacher—MacKenzie —Kummen Ltd.
THE ELECTRIC SHOP
147 Portage Ave., E.
WINNIPEG.
Telefon 86 603

SVENSKA CANADA-TIDNING EN IS THE LARGEST AND HAS THE GREATEST CIRCULATION OF ANY SWEDISH NEWSPAPER IN CANADA.

Svenska Canada-Tidningen

THE SWEDISH CANADA NEWS

LEXIKON
Svenskt-Engelskt o. Engelskt-Svenskt. Bra hjälpreda för nykommare som fort önska lära engelska språket. Inbundet i läderband endast $1.00, portofritt.
Svenska Canada-Tidningen
325 Logan Ave. Winnipeg.

ÅRG. (YEAR) 35. (Lösnummer 10 Cts.) WINNIPEG MANITOBA, TORSDAGEN DEN 30 JUNI 1927. (Lösnummer 10 Cts.) N:r 26

Prov. Librarian Winnipeg

Provinsvalet i Manitoba – en seger för Brackenisterna?

Allt tyder på att Brackenregeringen åter kommer till makten. De konservativa ha gjort anmärkningsvärda vinster medan det liberala partiet uppvisar dåliga resultat. Penner, kommunistisk kandidat i Winnipeg har över 2,000 första röster.

Ölfrågan ännu oavgjord.

Valresultaten i Manitoba tyda på, att Bracken-regeringen fortfarande kommer att behärska den erforderliga majoriteten i provinslegislaturen, varför man redan nu, trots resultaten ännu äro långt ifrån fullständiga och räkningen ännu inte avslutats, kan förespå, att Bracken än en gång skall bilda Manitobas regering. De slutliga resultaten torde emellertid först bliva kända i slutet av veckan och kunna mycket väl bjuda på många överraskningar, varför man ännu icke med bestämdhet kan förespå utgången. I åtskilliga landsdistrikt ha tre kandidater varit uppsatta, varför resultaten först bliva kända sedan rösterna för minoritetens kandidat blivit räknade och överföringen av rösterna verkställts. På grund härav komma troligen åtskilliga liberala kandidater att bliva slagna, dock kan man ännu icke med bestämhet säga, huruvida de konservativa kandidaterna eller Brackenisterna kunna få räkna sig dessa röster till godo.

Man torde emellertid redan nu kunna förespå Brackenisterna 25 eller 28 platser i legislaturen, vilket senare är samma antal, som de innehade i den förutvarande legislaturen. Konservativerna bilda den starkaste oppositionsgruppen och hava gjort stora landvinningar på bekostnad av de oavhängiga, vilka voro representerade med 8 medlemmar i den sista legislaturen. Allt tyder ännu också på att samtliga regeringskandidater med undantag av en komma att bli återvalda.

I Winnipeg ha de konservativa gjort stora landvinningar och komma troligen att representeras med tre kandidater. Arbetarepartiet har goda chanser att kunna kontrollera tre platser mot två förut i legislaturen. Det liberala partiet kommer troligen att representeras av tre och regeringspartiet av en eller två representanter. Domaren H. A. Robson blev invald med betydlig majoritet och erhöll i första räkningen över 650 merröster. Av de övriga liberala kandidaterna torde vidare mrs. Rogers och mr. Lindal kunna påräkna säte i legislaturen.

Den kommunistiske kandidaten Tenner i Winnipeg har fått ett anmärkningsvärt stort antal första röster, över 2,000, men det är ännu ovisst, om han kan få nog röstmajoritet för att vinna ett säte i legislaturen.

Ölfrågan är ännu oviss, men för Winnipegs vidkommande torde en betydande majoritet för "öl per glas" förefinnas, och många landsdistrikt äro också av samma uppfattning. Denna fråga synes hava avgjorts av väljarna utan någon som helst hänsyn till partiåskådning.

Det nya valsystemet, som användis för första gången vid detta provinsval synes, speciellt på landsorten, hava fungerat till belåtenhet, men i många städer har man kunnat konstatera, att väljarna ännu inte riktigt uppfattat meningen i detsamma. Så till exempel har ett stort antal valberättigade röstat på kandidaterna i den ordning, de varit uppförda på röstlistan, vilket naturligtvis ej varit det rätta. Likaledes har man i många fall röstat med ett X i ställe för siffror. Dessa valsedlar ha icke kunnat godkännas.

Den kommande legislaturen torde antagligen komma att bjuda på många nya namn, och synes dessutom att få en betydligt bättre sammansättning än den föregående. Man får hoppas, att en mera målmedveten arbetsordning kommer att tillämpas, så att väljarna kunna få se bättre resultat av provinsensä utveckling, än vad som förut varit fallet.

O. L. Holmgren — 60 år.

Sedan sin ankomst till Canada har han nedlagt ett betydande arbete i svenskhetens och nykterhetens tjänst.

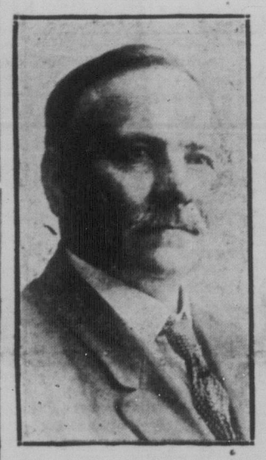

En av de mest kända och uppskattade av våra landsmän i Canada, sekreteraren i Svenska Förbundet och D. I. G. T. i Skandinaviska Storlogen av I. O. G. T., O. L. Holmgren fyllde tisdagen den 28 dennes 60 år. För de flesta torde nog detta budskap vara hart när otroligt, ty knappast någon skulle väl kunna föreställa sig att den städse ungdomlige och spänstige vännen O. L. nått denna aktningsvärda ålder.

Han föddes 1867 i Folinge socken av Jämtlands län och tillbringade sin ungdom i denna vackra provins. Redan i ungdomens dagar invigde han sitt liv åt nykterhetsarbetet, och som få har han haft förmånen att utföra ett betydelsefullt och allmänt uppskattat arbete för denna organisation. Upplysningsarbetet har också alltid varmt intresserat mr. Holmgren, och 1893 var han med om grunda tidningen "Jämtlands Kuriren" i Östersund samt var under många år en flitig medarbetare i denna tidning. Några år senare (1896) intresserade han sig i ett accidencetryckeri i hemstaden samt grundlade en snickerifabrik i Vapland, Nelden.

Sedan sin ankomst till Canada har han varit bosatt i Winnipeg, där han städse tagit en mycket aktiv del i arbetet för svenskarnas samling. Nykterhetsarbetet har, som naturligt är, även här upptagit hans största intresse och hans arbete inom såväl Skandinaviska Storlogen av I. O. G. T. som i logen Framtidens Hopp har vunnit allmänt erkännande. Under senare år har han även nedlagt ett fruktbärande arbete för bildandet av ett svenskt förbund i Canada.

Genom sitt vänsälla väsen har mr. Holmgren vunnit en synnerligen talrik skara vänner, vilka nu få ett kärkommet tillfälle att hylla honom, som en av de främste inom vår svenska koloni i Winnipeg, en man med höga vyer och ädla mål. S. C. T. instämmer i dessa välgångsönskningar och uttrycker en varm förhoppning, att mr. Holmgren ännu under många många år må få bevara hälsa, och krafter nog att se sina livsverk utvecklas på ett värdigt sätt.

Den canadensiska konfederationsmedaljen.

OVANSTÅENDE illustration visar de tvenne medaljer, vilka den första juli komma att utdelas som minne av Canadas 60 årsjubileum. Den större medaljen, vilken utförts i guld kommer att utdelas till ett begränsat antal personer, vilka på ett framstående sätt bidragit till vad Canada är i dag. Densamma kommer vidare att präglas i silver och brons och utdelas till vinnarna i olika nationella tävlingar samt har utgått i 2,600 exemplar. Den mindre medaljen kommer att utdelas till varje skolbarn i hela landet och 2,000,000 exemplar har präglats

Ryska ambassaden har lämnat London under livliga hyllningar.

Henderson, Lansbury och Saklatvala vid tåget. — "Leve den engelska republiken"!

Sovjetrysslands chargé d'affaires, Rosengolz samt ett tjugotal medlemmar av sovjetambassaden med hustrur och barn samt bohag ha lämnat London för att via Ostende åka till Berlin.

Långt innan sällskapet hade anlänt till stationen infann sig George Lansbury, som i underhuset representerar Londons slumkvarter, medförande en jättebukett av rosor och nejlikor. Så småningom infunno sig de mindre profeterna inom arbetarepartiet. De omringade artigt leende och under ideligt handskakande den ryske diplomaten och hans svit. Underhusets färgade medlem, den indiske kommunisten Saklatvala sågs under hela tiden vördsfullt hålla sin hatt i handen, men han hade icke ansett det nödvändigt att raka sig. Hans blomsterhyllning utgjordes av röda vallmor. I sista minuten infann sig Henderson, som var inrikesminister i MacDonalds kabinett. Han var åtföljd av landsorganisationens sekreterare, Citrine, men ingendera såg ut att uppskatta det övriga sällskapet, och de begagnade tiden efter tågets avgång att så skyndsamt som möjligt slinka iväg.

När pressfotograferna skulle fotografera den ryske diplomaten, placerade Rosengolz sin lille son framför sig under förklaringen: "Tag här en bild av en liten bolsjevik!" Rosengolz med familj och hans närmaste man stego upp i en förstaklasskupé, under det att de övriga reste i tredje klass. Avskedstagarna uppgingo knappt till 200 personer, som emellertid uppstämde Internationelen och The Red Flag. Lansbury anförde hurraropen och kysstes på båda kinderna av en ryss, som överväldigats av rörelse. När tåget gled ut från perrongen ropade han: "Ni kommer snart tillbaka!" En kvinna sågs lyfta en lång stång med Lenins porträtt medan en gäll kvinnoröst skrek: "Leve den engelska republiken!" Några hundra nyfikna hade samlats på perrongen, där man hörde försök att uppstämma God save the King, medan flertalet åskådare höjde sig med att betrakta sällskapet med ogillande och avsmak. Det var i detta ögonblick Henderson sågs brådskande avlägsna sig. Efter att utan vidare ceremonier ha inskeppat sig på sovjetfartyget Youshar avreste ett trettiotal sovjettister, huvudsakligen konsulatsmedlemmar. Handelsdelegationens chef Khinchuk, försvann mera obemärkt på ett tåg från Liverpool station.

Engelska jordbrukare på studieresa i Sverige.

Det starkt elektrificierade lantbruket intresserar främlingarna mycket.

Tvenne farmaretidningar representerade.

De engelska jordbrukarnas studieresa i Sverige under jordbrukskonsulenten von Wachenfelts ledning har inletts med ett besök i Malmö och Alnarp. Det är ett både intressant och celebert sällskap, som nu ämnar "göra" Sverige, inalles 47 personer, därav 13 damer. Det är särskilt husdjuren och mejeriskötseln, som intresserar detta sällskap, som utgöres av representanter för det praktiska jordbruket, jordbrukslärare, tjänstemän, konsulenter, lärarinnor, journalister m. fl. De två stora lantbrukstidningarna The Field och The Scottish Farmer äro således representerade. Bland deltagarna är en representant för det engelska jordbruksministeriet, ordföranden i den stora farmareorganisationen i England, mr. Whitley, en broder till talmannen i underhuset amiralen sir Richard Philimor från Botley, miss Trevelyan, dotter till undervisningsministern i MacDonalds regering. På ett undantag när, har ingen förut varit i Sverige. Det starkt elektrifierade lantbruket har särskilt imponerat på främlingarna. Från Malmö fortsättes studieresan till Landskrona, Weibullsholm, Säbyholm, Bäteberra och Kavlinge mejeri. Vidare kommer besök att göras i Skarhult, Svalöv m. fl. platser. Resenärerna vänta sig mycket av den skånska produktionskontrollen för grisar enligt konsulent Jöns Nilssons vägningssystem, vilket väckt allra största uppmärksamhet i England och där har stora utsikter att komma till mera allmän användning. Resan kommer därefter att fortsättas Linköping, varvid bl. a. Bjärka-Säby, Vreta kloster och Åtvidaberg besökas. Därifrån avreser sällskapet till Stockholm och studerar Mjölkcentralen och Separators anläggningar, varefter en visit göres hos fru Cedergren på Brandalsund.

Återresan anträdes över Göteborg, och på vägen dit kommer man på inbjudan av riksdagsmannen direktör Ingeström att göra ett besök vid Varpnäs lantbruksskola samt vid Karlstads mejeri, som är ett av landets modernaste.

President Poincaré åter i elden för det svenska tändsticksmonopolet.

Samtliga franska handelskammare i favör av monopolets överlämnande till den svenska trusten.

Deputeradekammaren har åter upptagit den ajournerade debatten om tändsticksmonopolets eventuella överlåtande på den svenska tändsticksstrusten.

Den som sakkunnig hörda regeringskommissarien försäkrade att genom svenska tekniska specialisters hjälp de franska monopolfabrikerna snart skulle bringas till rationell drift. Den föreslagna överenskommelsen med tändsticksbolaget borde, alla politiska och ekonomiska teorier frånsedda gillas av parlamentet.

Radikalsocialisten Bonnet opponerade sig i partiets namn mot förslaget och förklarade, att monopolets drift skulle kunna moderniseras utan hjälp utifrån.

Poincaré uppträdde nu för tredje gången i denna fråga med ett energiskt försvar för monopolets utarrenderande. Han framhöll bl. a. att Bonnet förbisett två mycket väsentliga partier: nödvändigheten för monopolet att arbeta med från Skandinavien hämtat trä samt utländska markna ders stängning för den händelse utarrenderingsförslaget icke antoges. Samtliga franska handelskammare hade uttalat sig för åtgärden. Poincarés slutord om att han såsom finansminister skulle begärt förtroendevotum i frågan, däremot icke hans eventuella avgång komme att medföra hela kabinettets avgång gjode liksom hela anförandet tydligen ett starkt intryck på kammaren. Denna hade säkerligen följt Poincaré, om votering omedelbart företagits. Emellertid återstodo flera antecknade talare, varför debatten ajournerades till senare.

Poincaré, som nyligen meddelat, att statens flytande skuld under hans ministertid minskats med 18 miljarder francs, under det att statskassan disponerade över en behållning på 7½ miljiard, förbereder en ny låneoperation med syfte att konsolidera ytterligare 10 milliarder genom indragning av motsvarande belopp kortfristiga skattkammaranvisningar av olika kategorier. Ögonblicket synes lämpligt för lånets placerande, då penningtillgången är rik. Det framhålles emellertid, att grundvillkoret för lånets framgång är att kammaren icke försvagar konseljpresidentens auktoritet.

En 14-årig svenska, Lisa Lindström, har satt nytt världsrekord på 150 meter fritt simsätt med tiden 2 min., 11 sek. Förra rekordet var 2,17.

Från Kvalsund i närheten av Hammerfest meddelas om en ohygglig tilldragelse, som inträffat där. En kvinna har, antagligen i ett anfall av vansinne, med en yxa dödat sina två barn, en gosse på 5 år och en flicka på 4 år. Mannen befann sig icke i hemmet, när gärningen begicks.

Köp Jubileumsmärkena — — 25 cents per styck!

Ett lyckat svenskting vid Round Lake med stor publikanslutning.

Professor C. H. Lager vid Brandon College invald i styrelsen som vice ordföranden och E. Thorell, Wadena, styrelsesuppleant. I övrigt återvaldes samma styrelse som föregående år. Ett stort antal viktiga beslut fattade.

Nästa svenskting i Wadena.

Det har under speciellt de senaste veckorna framhållits att Svenska Förbundet i Canada ej längre skulle vara i tillfälle att fängsla svenskarnas intresse i den grad, man hade anledning förmoda efter föregående års midsommarting, och att den ursprungliga ideen om nationell samling mer och mer förfelats och ej längre kunde bygga på den grund, man från början utstakat. De stora skaror svenska kvinnor och män, vilka under några eförgätliga festdagar fylkats vid Round Lake, och där i hjärtat av en natur, som i oerhört stor grad minner om den vackra och majestätiska naturen i Nordsverige, kommer säkerligen att bliva Förbundets bästa budbärare, då det gäller att vederlägga dessa rykten. Svenska Förbundets verksamhet kommer att växa sig stor och stark i det svensk-canadensiska folkmedvetandet och dess tanke kommer att spridas över hela det tusenmilade landet, vi nu kalla vårt. Svenskting 1927 var i allo lyckat och lade också i ofantligt stor grad nya grundstenar till fortsatt betydelsefull verksamhet för enighet bland landsmännen i vårt adoptivland. Ett koncist mål för fortsatt verksamhet har uppsatts och kommer säkerligen att i mycket stor grad bidraga till att Förbundets tanke i fortsättningen skall komma att omfattas med odelat intresse bland våra 50,000 landsmän i västra Canada.

Årets midsommarting inleddes med ett allmänt förberedande affärsmöte, fredagen den 24 (Midsommardagen). Trots den ogynnsamma väderleken och de därigenom uppblötta vägarna, hade dock ett stort antal medlemmar och övriga intresserade anlänt till festplatsen vid Birds Point, då centralstyrelsens ordförande, mr. H. P. A. Hermansson klockan tre på eftermiddagen hälsade de närvarande välkomna till Svenska Förbundets första årsmöte. Sedan ordf. utlinjerat programmet för festdagarna, framträdde centralstyrelsens sekreterare, O. L. Holmgren och avgav sin årsrapport, enligt vilken det framgick att centralstyrelsens huvudsakliga arbete under det gångna verksamhetsåret uppfattats av organisationsarbete och planering för framtida verksamhet. Vidare meddelades, att styrelsen hade haft 30 sammanträden i Winnipeg under årets lopp, och att trots det hittills ringa antalet nytecknade medlemmar allt tydde på att Svenska Förbundet i Canada gick en sund utveckling tillmötes.

Kassören C. H. Nilson uppläste därefter sin rapport, men som Förbundets numerär ännu ej tagit en sådan omfattning att några direkta mål kunnat realiseras, bjöd densamma ej på några mera intressanta uppgifter. Mr. Nilson var emellertid liksom mr. Holmgren av den uppfattningen att ett betydelsefullt grundläggande arbete utförts och man hade all anledning att se framtiden an i ljusaste färger. Sedan revisionsberättelsen föredragits och styrelsen beviljats full och tacksam ansvarsfrihet för det gångna årets verksamhet, föredrogs lokalföreningen Winnipegs rapporter av sekreteraren mr. Arthur Anderson och litteratursekreteraren red. Cal-E Rydberg. Enligt densamma framgick, att lokalavdelningen efter en halvårig verksamhet lyckats intressera 51 personer för aktivt arbete i förbundets tjänst, att tremne föreläsningsaftnar arrangerats, samt att intresset för Förbundets verksamhet i Winnipeg var stadigt växande, ehuru speciellt där stora svårigheter funnos att bekämpa, då det gällde att ena landsmännen.

Ordföranden gav Winnipegavdelningen ampla lovord för ett energiskt arbete och framhöll bland annat, att denna avdelning kunde anses vara ett gott föredöme för övriga avdelingars verksamhet. Som avslutning på dagens förhandlingar föredrog mr. Hermanson en skrivelse, som anlänt från denna tidnings f. redaktör och förutvarande vice ordföranden i förbundet, John A. Hägglund, vilken hälsning var införd i föregående veckas tidning.

Därmed voro dagens förhandlingar slutförda och de närvarande spridde sig i den vackra omgivningen samt tillbringade aftonen under de mest angenäma och omväxlande förhållanden.

Lördagen ingick med härligt solsken från en molnfri himmel. Den svenska flaggan smattrade från flaggstången i den tidiga morgonen och äntligen var det äkta midsommarvädret kommet. Från alla håll strömmade folk fram till festplatsen och den ena fullastade bilen efter den andra bringade ideligen nya gäster till midsommartinget.

Från alle delar av Canada hade de kommit, medförande hälsningar från landsmännen i förskingringen. Från British Columbia, Alberta, Saskatchewan, Manitoba och Ontario anlände dessa budbärare för att var[illegible]ga del av förhandlingarna och sedan

(Forts. å sid. 7)

Översvämningarna i Sverige ha även nått Gästrikland.

By i Hedesunda isolerad, skolbarnen i båt till skolan, hundratals tunnland under vatten.

Sedan fjällfloden nu nått fram till nedre Dalälven har under den senaste tiden stora arealer översvämmats in om Hedesunda och Österfärnebo socknar i Gästrikland. Kägbo by i Hedesunda är alldeles isolerad sedan en vecka tillbaka, så att skolbarnen måste med båt föras till och från skolan. Hundratals tunnland åker stå under vatten och befolkningen drabbas av stora förluster, enär den vårsäd, som redan sätts är tillspillogiven och det är för sent att så på nytt sedan vattnet sjunkit undan.

Från Gysinge meddelas, att Dalälven nu står lika hög som vid vårflodens kulmen år 1924, och det fattas endast 70 centimeter för att 1916 års rekord skall vara uppnått. Ännu stiger älven för varje dag. Enligt från Borlänge ingånget meddelande har Västra Dalälven nu börjat falla, medan östra Dalälven fortfarande stiger. Vid Älvkarleby räknar man därför med att älven skall stiga ännu under någon tid. Vid Älvkarleby är fallföreningen nu uppe i 1,460 kubikmeter pr sekund och fallen äro ståtligare än de någonsin varit sedan år 1916.

Myteriet inom flottan avgjorde Tysklands öde.

Vederbörande undersökningsutskott i tyska riksdagen har ånyo sammanträtt i syfte att söka uppklara orsakerna till sammanbrottet 1918 och underkasta matrosmyterierna 1917 och 1,18 en närmare undersökning.

Man emotser i Berlin undersökningarna med så mycket större intresse, som det tyska kejsarrikets siste kansler, prins Max av Baden, i sin uppseendeväckande memoarsamling "Erinnerungen und Dokumente" även behandlade nämnda myterier och i detta samband levererade värdefullt material. Den mest ingående framställningen rörande de ödesdigra tilldragelserna inom marinen lämnar dock riksdagsledamoten konteramiral Brüninghaus, som var biträdande föredragande vid undersökningsutskottets senaste förhandlingar. I sin nyligen utgivna bok: "Die politische Zersetzung und die Tragödie der Flotte", kommer Brüninghaus under utnyttjande av tillgängliga officiella dokument till det resultat, att revolutionen icke ledde sitt ursprung från marinen utan vann insteg hos densamma utifrån, varvid å ena sidan den begynnande kommunistiska agitationen och å andra sidan regeringens vacklande och slappa hållning bidrogo till splittringen inom försvarsmakten.

(Forts. å sid. 7)

Engelsmännen ämna slå Chamberlins längdrekord.

Det nya rekord i nonstop-flygning, på 6,250 km., som har satts av den amerikanske flygaren Clanrence Chamberlain under hans Atlantflygning från New York till Tyskland, är föremål för livligt gillande i den engelska pressen. Förberedelser ha redan igångsatts för att värdigt hylla flygaren, när han besöker England.

Daily News uppger, att ett nytt försök inom en nära framtid kommer att göras av engelska flygare att slå Chamberlains längdrekord. Som ledare för en expedition på fyra flygbåtar skall redan ha utsetts kaptenen i flygvapnet Browncave. Flottiljen åtar sig att göra försöket att flyga utan mellanlandning från England via Singapore till australiska farvatten med fyra flygbåtar, utrustade med två Napier-Linonmotorer vardera. Flygbåtarna äro gjorda av en ny metallegering. Flygkroppen är så rymlig, att det blir riklig plats för navigationsinstrument och radio samt sovutrymme för besättningen.

Huru länge flygarna komma att stanna i Berlin är icke bestämt. Vart färden därefter ställes, och på vilket sätt de komma att anträda återresan till Amerika kan ännu ej sägas. Under vistelsen i Berlin äro de båda flygarna amerikanska ambassadens gäster. Levine betonade, att han mycket glatt sig över det vänliga mottagandet, som staden Cottbus berett dem.

Eclectric Olja
för människor och djur.

SEDAN 60 ÅR DET POPULÄRA MEDLET FÖR HOSTA, FÖRKYLNING, VRICKNING, SÅR, SKAVSÅR, LAM RYGG, ETC.
Få det äkta. PRIS 35c överallt.

BILDER FRÅN TROLLDALENS NEJDER OCH DÅBRAKADABRAS HORISONT UTI MANSKENS-TOCKNIG-ATMOSFÄR HOPFOGAD I RIM UR DEN FRIA FANTASIEN.

För S. C. T. av HÄRJEDALS-LASSE.

Melodi: Zandahls kanon.

"En kvinna" från Canwood har skrivit en visa.
Jag vet ej, om hon heter Anna Lovisa
Men även om hon heter Maja Falej.
Så skall hon hava en hälsning från mej.

I Trolldalens nejder på den här planeten.
Kan folket få titta på månskenskometen.
Ibland har publiken en tokrolig dans.
I månskenskometens bengaliska svans.

Det hände i slaskföret trevliga stunder,
Att herrarna Länglund och Tjockbom och Dunder.
De åkte på trilla med flaskor och glas
Till Dåbrakadabra på månskenskalas.

När månskenets höljor av tidvattnet vräktes,
Låg Dunder på trillflakens botten och kräktes.
[illegible] månskenets höljor sin blick,
Och ropade: "Hejsan kadåbra! Tjo hick!

Men Länglund och Tjockbom de skrattade bara.
Till Dåbrakadabra de skulle ju fara.
Så styrde de kosan till månskenspatron,
Som bor i ett hult bortom libecksk bron.

Och när de ha varit till Dåbrakadabra
Så språkade herrarna abakadabra.
De prisade månskenets fästliga glans,
Och tyckte att det var det bästa som fanns.

Ibland är det bröllop i Dåbrakabra
Och då sjunger gästerna dåbradavabra.
De spelar och dansar i månskenets glans,
I månskenskometens bengaliska svans.

Ja, nog är det skojigt i västra Canada.
I Trolldalens nejder och Dåbrakadabra.
Turisterna åka så fort som en pil.
Till Dåbrakadabra i automobil.

"EVIGHETSMASKINER" OCH ANDRA GÅTOR.

Cirkelns kvadratur och "perpetuum mobile" äro fortfarande matematikens och fysikens olösliga problemer och mången har arbetat därpå ända till vansinne för att söka lösningen.

För kort tid sedan gick ett rykte åter genom pressen att en fransk ingenjör löst problemet, i det han använde sig av de olika värmegraderna på havsdjupen. Hur praktisk denna uppfinning kan vara, är ju bäst att lämna därhän. Även om den nya uppfinningen skulle äga praktisk betydelse, så är det dock icke något perpetuum mobile, ty det vore en kränkning av energilagen. Vi ha dock en del apparater, som kunna liknas vid ett perpetuum mobile, eftersom de aldrig äro i stillhet och dock ej av människan tillföras någon kraft. Sådana äro t. ex termometern och barometern, vilka äro i ständig rörelse beroende på växlingarna i temperatur och luftens tryck.

En sådan apparat kallas ett perpetuum mobile, och fysikerna ha ofta försökt att överföra dessa krafter för att driva en maskin. Man har använt sig av tidvattnet och havsböljorna och på sätt de olika värmegraderna på de stora havsdjupen. Men något riktigt perpetuum mobile blir det icke, som kan arbeta i eviga tider och själv alstra sin egen drivkraft under arbetet.

Det var en tid, då vetenskapen ej ville vidkännas sin egen begränsning och lade att på fantastiska experiment såsom att göra guld och diamanter och försöka framställa evighetsmaskiner.

Försöken att lösa dessa uppgifter spökar fortfarande och med vissa mellanrum kommer nya meddelanden. Vad perpetuum mobile angår, ha all världens vetenskapsmän och akademiker uppgivit det som ett olösligt problem. Den av den tyske vetenskapsmannen Robert Meyers uppställda lagen om energiens förnyelse tyckes omöjliggöra problemets lösning.

Den märkvärdigaste av dessa evighetsmaskiner var konstruerad av dr. Offyrens. Han reste runt i Tyskland och visade sitt mekaniska vidunder på marknaderna. Slutligen nådde ryktet om den märkliga maskinen fram till konung August II. Han sände bud till Offyrens att komma till Merschburg i det nuvarande Sachsen. Redan i 1721 hade uppfinnaren demonstrerat sin maskin för 14 ansedda borgare i Gera, bland vilka befann sig den grevlige stadsmedicus och en högtstående ingenjör. Dessa gåvo intyg om, att maskinen syntes arbeta förträffligt. I Merschburg skulle Offyrens nu bygga en ny maskin, som skulle undersökas av en av konungen tillsatt kommission av vetenskapsmän, bland vilka var den berömde Leidenhost. Kommissionen avgav ett utlåtande, att maskinen gick av sig självt utan tillförsel av kraft utifrån samt lyfte tyngder på 70 pund. Nu flög Offyrens rykte över hela Europa och lantgreven Karl av Hessen-Kassel inviterade honom till sig, gjorde honom till kommerseråd och installerade honom på slottet Weisstein, där han i ro kunde arbeta. Den maskin som vidunderdoktorn byggde där, har ingen människa sett, endast lantgreven själv var den ende som fick se den och komma in, ty det stod soldater på vakt natt och dag. Då maskinen var färdig, sattes den i ett rum som bevakades av soldater, och lantgreven, som kom då och då, fann alltid maskinen arbetande. Så sattes sigill för dörren och den öppnades på sex veckor. Den 4 januari 1718 bröts sigillet åter, och man fann maskinen fortfarande i arbete.

Vid den tredje provningen var dörren förseglad i två månader och därefter utställde lantgreven ett patentbrev, i vilket konstaterades, att maskinen hade lyftat 40 pund 5 fot högt samt dessutom drivit en liten stampkvarn.

Offyrens erhöll rika gåvor för sin uppfinning och densamma beskrevs i en av det dåtida Tysklands mest betydande tidskrifter, Acta Eruditorum.

I 1719 utgav Offyrens en del böcker och i dessa hoppades man finna en förklaring över hans underbara maskin. Men när man läst dem var man lika klok. Maskinen hade endast beskrivits till det yttre och dess historia relaterades, men man fick intet veta om dess konstruktion. Man började misstänka, att det hela var svindel, och Offyrens blev hårt ansatt av en mekaniker vid namn Gärtner, vilken utsatte en belöning på 1,900 thaler till den som kunde förklara maskinens konstruktion. Det fanns ingen som kunde ge en tillfredsställande lösning o. trots man såg det stora svänghjulet ständigt gå runt, kunde ingen förklara varför. Man kom med intetsägande förklaringar och, påståenden om svängande vikter och osynliga remmar.

Men dr. Offyrens tog sin hemlighet med sig i graven, han förstörde dessförinnan sin maskin, perpetuum mobile, som alla fysiker äro övertygade om var svindel, men som är en gåta än i dag.

Pelle.

MYGGKRIG.

Jack och jag skulle bada en vacker dag i förra veckan. Vi hade fått av oss kläderna, och en ljum vind smekte varligt två människobarn i Adamsdräkt, när en svärm plågoandar kom över oss. Vi glömde totalt bort att hoppa i vattnet; i stället måste vi börja slå omkring oss och skrika för att om möjligt bli kvitt de blodtörstiga parasiterna. Detta hjälpte dock föga och vi retirerade upp till kojan, som utgjorde vår tillfälliga bostad.

Dörren hade emellertid blivit lämnad öppen, och några tusen av de listiga myggen hade under vår bortovaro tagit kojan i besittning, och vi kommo ur askan i elden. Nu som först blevo vi varse att vi voro nakna. Under vår huvudlösa flykt från sjön hade vi lämnat kläderna åt sitt öde där nere. Jack påstod, att mygg skyr rök, vadan vi beslöto att göra upp eld i kojan. Jag skulle under tiden försöka ta mig tillbaka ner till sjön efter kläderna.

När jag kom igen, hade Jack bränslet färdigt, men myggen lät honom icke vara i fred länge nog för att riva eld på en sticka. Han stod mitt på golvet och slog med båda händer omkring sig som en besatt. Jag erbjöd mig att med riakvist vifta undan rackartyget, medan han tände brasan. Han lade sig på knä framför kaminen. I samma ögonblick upptäckte jag en av de feta blodsugarna på hans ena öra. Min mordlusta förblindade mig och jag såg ej att det var på min kamrats känsliga öron, hon slagit sig ned utan jag lyfte riset och slog till med hela min kraft.

Jack, som just fått eld på en tändsticka, rusade upp:

Du var mig en baddare att vara härdhänt!

— Hon fick så hon flög, sade jag.

I hastigheten hade jag också stött till den skröpliga kaminen. Plåtröret gick upp på mitten och föll ned rakt på Jacks huvud, överhöljande honom med sot och aska. Han såg nu ut mera som en neger än som en vit man.

Att försöka sätta upp röret igen var lönlöst. Slutligen fingo vi i en konservburk gjort upp en eld, som utsände en tjock röd. Men när röken blev outhärdlig för myggen, blev den det för oss också. Med rinnande ögon kröpo vi ned på golvet. Nästan kvävda rusade vi ut. Myggen körde oss emellertid in igen och väl inne drev röken oss åter ut. På det sättet fingo vi tillbringa natten. In och ut, ut och in utan någon rast.

På morgonen gingo vi till stan och köpte tjugo yard myggnät, av vilket vi sydde en stor säck, som vi hängde över brittgen. — Det känns ljuvligt att kunna krypa in under den, ligga därinne och lyssna till de hungriga myggens klagolåt utanför.

Eftersom det inte finns någon annan människig varelse på sex mile omkrets, tror vi oss kunna svälta ihjäl våra plågoandar på ett par veckor och således bli kvitt dem för alltid här på trakten, så att vi kunna få bada än en gång.

Båda jag och min kamrat anse emellertid att svältdöden är alldeles för ändrig död för parasiterna.

Hugo Mohede.

Barnens spalt.

Olle i skogen.

av ALICE TEGNER.

MORS lille Olle i skogen gick,
rosor på kinden och solsken i blick;
läpparna små utav bär äro blå.
"Bara jag slapp att så ensam här gå!"

Brummelibrum! "Vem luffar där?"
Buskarna knaka, en hund visst det är,
lurvig är pälsen, men Olle blev glad;
"Se, en kamrat, det var bra! Se goddag!"

Klappar så björnen med händerna små,
räcker fram korgen: "Se där, smaka på!"
Nalle, han slukar mest allt, vad där är.
"Hör du, jag tror, att du tycker om bär!"

Mor fick nu se dem, gav till ett skri.
Björnen sprang bort; nu är leken förbi.
"Å, varför skrämde du undan min vän?"
Mor lilla, be honom komma igen!"

(Ins. av *A. V. Hammarstedt.*)

Den orättfärdige domaren.

(En kinesisk saga)

DET var en gång en bonde, som gick och plöjde sin åker. Då hände det sig ej bättre, än att hans plogbill vid slutet av en fåra stötte mot ett föremål, som bräckte den. (Man måste koma ihåg, att plogbillarna i Kina förr i världen, ja, t. o. m. på sina ställen än i dag, voro av trä och icke av stål som hos oss). Föremålet, som förorsakade olyckshändelsen var en stor stengryta, en sådan, som begagnas överallt på landsbygden i Kina. För att i någon mån skaffa sig ersättning för den skada han lidit, tog han upp grytan och förde hem den till sin hustru.

— Var har du fått det där åbäket från? frågade gumman, då hon såg grytan, som måste ha varit klumpigare än grytor i allmänhet.

Mannen berättade sitt missöde för hustrun.

— Din olycksfågel, sade gumman, alltid skall det gå på tok för dig! Du är redan sent ute; alla våra granhar ha redan plöjt det mesta av sina fält. Innan du nu får din plog lagad, kommer förstås det häftiga vårregnet, och så blir du ännu mera försenad. Då komma alla grannarna att skratta åt dig och säga:

— Chin, den stackaren, är som vanligt sent ute!" Laga nu att du får plogen i ordning så snart som möjligt och försök att få sälja det där åbäket på torget, så att du åtminstone får någon nytta av din drumlighet.

Mannen, som var van att få ovett av hustrun för sin tafatthet, men även att rätta sig efter hennes kloka råd, gjorde sig genast i ordning att gå till torget. Då kom han av en händelse att tappa några slantar i grytan. Men när han skulle taga upp dem, vad fick han se, Jo, att det låg andra likadana där i stället. Saken var den att han råkat på en sådan där förhäxad tingest, som har den underbara egenskapen, att den aldrig slutar upp att giva igen, vad man en gång lagt ned i den.

Den beskedlige Chin blev alldeles yr i huvudet av sin stora lycka. När han hämtat sig från den första häpenheten och förtjusningen, uppmanade han sin hustru, som han visste, så klok hon annars var, i det fallet inte var olik andra kvinnor, att ej säga ett knyst därom till grannarna. Hon lovade förstås dyrt och heligt, men hur det nu var, kom historien ändå ut i byn. Bland andra, som finga höra talas därom, var den bonde, som ägde åkertegen näst intill Chins.

— Men då är det ju min gryta, sade grannen och sökte bevisa, att grytan blivit funnen på hans mark. Då Chin icke ville avstå från sin rätt, började den andre processa mot honom. Domaren instämde målsägarna och förhörde dem, men fastän han var ganska övertygad om, att Chin hade rätten på sin sida, lätsades han som om han ej kunde komma på det klara med saken, utan tilldömde sig själv det omtvistade föremålet. De tvistande gingo sin väg under förbannelser över domaren.

Emellertid hade domarens gamle far som just kommit till staden, händelsevis mött de bortgående och uppfångat några ord ur deras samtal.

— Min son, sade den gamle mannen, då han trätt in i sonens hem och de utbytt de sedvanliga hälsningarna, hur kan du sätta ditt goda namn och rykte på spel för en sådan struntsak som en gammal gryta?

— Min högt vördade faders högt anseende är mig dyrbarare än mitt liv, svarade sonen, men det är ju inte fråga om en vanlig bondgryta. Därmed förevisade han den märkvärdiga tingesten för fadern och prisade dess underbara egenskaper. Fadern, som med egna ögon ville förvissa sig om sonen talat sanning, lutade sig nu ned över kitteln och kastade dit några slantar. Och mycket riktigt! Ögonblicket därefter kunde han med fulla händer ösa pengar ur grytan. Men då hände det sig ej bättre, än att gubben i förtjusningen lutade sig litet för mycket över kanten, och bäst som det var, förlorade han balansen och föll på huvudet i grytan. Sonen drog naturligtvis genast upp honom, men hur häpen blev han ej, då en annan gubbe precis likadan som fadern tittade upp från bottnen av grytan! Han drog förstås upp honom också, men, o ve, där var strax den tredje och den fjärde, som sprattlade i grytan!

Nu blev sonen alldeles yr i huvudet och vågade inte draga upp någon gubbe mera, ty så domare han var, kunde han icke komma underfund med vad han skulle taga sig till med så många pappor. Det var ju hans skyldighet att hedra och vörda dem alla, för att det skulle gå honom väl och han skulle få ett långt och framgångsrikt liv.

I ett sådant bryderi kan en orätträdig domare komma i Kina.

Tullia Ljungh.

De beslagtagna dokumenten från Sovjets Pekinglegation voro förfalskade.

Sovjets utrikeskommissarie Litvinov gör gällande att de endast innehålla en massa grova fel.

Ställföreträdande kommissarien för utrikesärenden Litvinov har i en pressintervju om de dokument, som påstås ha blivit beslagtagna vid razzian hos sovjetambassaden i Peking och, som offentliggjorts i den utländska pressen, förklarat att sovjetregeringen saknar möjlighet att uttala sig om dessa "dokument". Nordarméns stab har endast offentliggjort listor över dokumenten. Det enda som i fotografisk reproduktion offentliggjorts i Peking är skrivet med rysk gammalstavning och innehåller en massa grova fel, vilka tydligt visa att det rör sig om en förfalskning.

Köp Jubileumsmärkena — — 25 cents per styck!

Sommarresor i Sverige.

Lappland.

Längst uppe i norr komma vi så till Lappland, Midnattssolens land, lapptolkets, de höga fjällens, de stora viddernas, malmens rike. Det säregna och storslagna i denna odisliga landsända, de oberörda fjällbygderna med deras eviga snö och oförliknelliga färgspel, samt landets egendomliga befolkning, lapparna, utöva en stark dragningskraft på den, som intresserar sig för natur och folkliv.

I Lappland finna vi Sveriges högsta berg, Kebnekaise (7,000 fot högt) och landets största vattenfall, Harsprånget och Stora Sjöfallet. Världens nordligaste elektriska elektriska järnväg löper genom detta landskap, som på grund av sina enorma järnmalmsfyndigheter utgör ett av jordens rikaste områden. Lappland är också rikt genom sina väldiga vattenfall, vars kraft alltmera tages i bruk för industriens behov.

Snabba och bekväma kommunikationer, goda, väl planerade turistleder samt utmärkta hotell hava gjort Lapplandsresorna synnerligen tilltalande för turisten.

RESROUTE NO. 15.

Göteborg, Saltoluokta, Stora Sjöfallet, Porjus, Harsprånget, Gällivare, Kiruna, Abisko, Luleå, Sundsvall, Stockholmä.

Ungefärlig kostnad för denna tur: II kl. tåg, 1 kl. båt, kr. 365:- (cirkå $98:50), III kl. tåg, II kl. båt, kr .920 (ca. $46:50).

I biljettkostnaden äro inberäknade avgifter för erforderliga biljetter å tåg, båt och bil, ävensom sovvagns- och snälltågsavgifter, icke blott för huvudrouten, utan även för de föreslagna utflykterna.

I totalkostnaden innefattas förutom befordringsavgifter även rum och tre måltider per dag, beräknade efter ett genomsnittspris å de in reseplanen upptagna hotellen och turiststationerna, samt kostnader för de föreslagna utflykterna.

1:sta dagen: Vi lämnade Göteborg föregående kväll och fara upp genom Norrland med "Lapplandsexpressen".

2:dra dagen: Vid 9-tiden på morgonen äro vi redan uppe i Boden. Strax före kl. 2 stiga vi av expressen i Gällivare. Lokaltåg till Luspebryggans hållplats. Sex timmars motorbåtsfärd uppför det stätliga Stora Lule träsk förbi Jaurekaska till Saltoluokta turiststation.

3:e dagen: Saltoluokta turiststation, som tillhör Svenska Turistföreningen, ligger vid stranden av Luleälv i en typisk fjällbörkskog. Under dagens lopp företaga vi en motorbåtsfärd till Stora Sjöfallet (1 tim. resa). Detta är ett av Sveriges största vattenfall. Dess bredd är 2,200 fot och dess höjd är 131 fot. Omgivet som det är av höga fjäll utgör fallet en sevärdhet av allra största rang.

4:de dagen: Motorbåt på morgonen söderut igen på Luleälvens vackra kedja av sjöar till Luspebryggan, varifrån med järnväg till Porjus dit vi anlända vid middagstiden (Porjus Hotell).

5:te dagen: Porjus är knappast mer än 20 år gammalt och har vuxit upp kring statens stora kraftanläggning vid Porjusfallen. Byggandet av denna kraftstation här ute i ödemarken var i och för sig ett väldigt företag. Vi bese kraftverksbyggnaderna och den kollossala dammen. Maskinrummet är installerat 165 fot under ytan genom sprängning i själva berget. — Bilutfärd till det strax söderut belägna HARSPRÅNGET, Sveriges största vattenfall, 2 eng. mil långt med en sammanlagd höjd av 245 fot.

6:te dagen: Vi återvända på morgonen med tåg till Gällivare, där 5 timmars uppehåll göres. I omedelbar närhet ligger ett annat samhälle, Malmberget, med en av Sveriges största järngruvor, som förmodligen innehåller över 270 millioner ton malm av hög järnhalt. På e. m. med tåg till Kiruna (Järnvägshotellet).

7:re dagen: Kiruna ligger vid foten av Kirunavaara, som jämte det närbelägna Loossavaara utgör en av världens rikaste malmfyndigheter, över 758 mill. ton. Storartad utsikt från toppen av Kirunavaara. Besök i Kiruna egendomliga kyrka. Med e. m.-tåg till Abisko turiststation.

8:de — 10:de dagarna: Vistelse vid Abiska turiststation, som är utomordentligt vackert belägen på södra stranden av den berömda fjällsjön Torneträsk. Vid denna kulturens utpost, norr om polcirkeln, kan man under större delen av juni och början av juli månad se den underbara midnatts-solen. I månadtal härskar evig dag här uppe. Man märker ingen skillnad på natt och dag — Promenad till Marmorbrottet och Silverfallet vid Björkliden. Motorbåtsfärd till lapplägret vid Pälnoviken, där utomordentligt tillfälle gives att studera detta egendomliga nomadfolk på nära håll. Fråga inte en lapp, hur många renar han äger. Han blir lika förnärmad som om ni skulje bli om någon frågade er hur mycket pengar ni har på banken. — En dag bestiga vi det lätt tillgängliga fjället Njulja (2,960 fot över havet). Från Abisko ses mot söder "Lapporten", dörren till Lappfolkets rike.

aå goepr7? todpaa N ,illt hkqgr

11: dagen: Med tåg 10 timmars resa söderut till Luleå vid Bottniska Viken. Bi gå här ombord på en expressångare till Stockholm. Avresa kl. 8 e. m.

12:e dagen: Vår ångare anlöper på e m. Sundsvall, norra Sveriges vackraste stad, vilken vi som hastigast bese. Ankomst till Stockholm kl. 11 påföljande morgon.

* * *

Härmed avsluta vi för denna gång våra strövtåg genom Sveriges fagra bygder. Dessa femton förslag till resor äro avsedda att tjäna som vägledning för dem, som vid ett besök i det gamla fosterlandet, först och främst vilja lära känna det landskap, varifrån de själva komma, deras faders bygd. De flesta, som göra resan över Atlanten vilja emellertid se ännu mera av Sverige, det land för vars underbara skönhet turister från jordens alla länder nu fått sina ögon öppnade. För dem utgöra dessa reseplanförslag ett rikhaltigt urval. De olika turerna taga som regel en veckas tid i anspråk. Två eller flera turer kunna med lätthet kombineras.

Om tiden för vistelsen i Sverige är begränsad och man på kortast möjliga tid önskar bese de delar av landet som hava allra största intresse för turisten, måste resorna planeras något annorlunda.

Med redaktionens medgivande kommer jag därför att på nyåret i denna tidnings spalter framlägga ett rulvt dussin förslag till resor i Sverige, varierande från 10 dagars färd till en 30 dagars rundresa.

".... och den det landet en gång sett, han längtar dit igen".

DEN ENGELSKA FACKFÖRENINGSLAGEN FRAMLAGD I UNDERHUSET.

Generaladvokaten sir Douglas Hogg framlade nyligen i underhuset fackföreningslagen till andra läsningen. Han redogjorde i klara och mättfulla ord den strid, som uppstått kring lagförslaget. Han förklarade, att churu regeringen ansåg detsamma väl avfattat, kunde det tagas under övervägande ändringsförslag som framställas för att avlägsna tvetydighet eller avhjälpa fel. Regeringen skulle på det bestämdaste motsätta sig alla ändringar, som avse att upphäva lagens huvudprinciper, vilka den anser riktiga, rättvisa och nödvändiga (denna förklaring mottogs med ironiska bravorop av oppositionen). Regeringen hade ansett det onödigt att taga med lockouten i lagen, eftersom denna handlade med realiteter. Någon generallockout skulle knappast inträffa, men för att förebygga missförstånd och felaktiga framställningar, hade regeringen gått med på att lockouter omnämndes i lagen i likhet med strejker. Sympatistrejken förblir fortfarande fullt laglig, då de riktas mot arbetsgivare och icke mot regeringen eller samhället. För att en strejk skall anses olaglig måste den vara teoretisk rent industriell utan ansedd, som ett tvångsmedel mot staten och samhället. Talaren blev föremål för många avbrott från arbetarepartiet och slutligen utvisades en av arbetarepartiets medlemmar från sammanträdet.

Två väninnor, av vilka den ena skall resa med tåget, kyssas på perongen. En herre, som ser på, säger bittert till en annan: — Där ser du, mer och mer tränger kvinnan in på mannens område.

Skidfrämjandes styrelse i Sverige och över 100-tal medlemmar voro nyligen samlade å restaurant Fenix i Stockholm för högtidlighållande av föreningens 35-åriga tillvaro. Högtidligheten inleddes av ordföranden, överstelöjtnant I. Holmquist, med en historik över föreningens verksamhet, varefter ordföranden överlämnade utmärkelser för förtjänstfull verksamhet inom skididrotten. Järnmedaljen tilldelades överste G. Lilliehöök, Östersund. Silvermedaljen blev bland annat tilldelad banvakten L. Aune, Storlien.

Reumatisk värk. "Min man led av reumatisk värk i skuldrorna", skriver fru G. Stojdola från Montreal, Que. "Hans arm hade blivit så styv, att han ej kunde böja den. Dr. Peters Kuriko och Ole-Oid Linement ha fullständigt befriat honom från det onda". Dessa berömda läkemedel ha visat sig vara av ovärderlig nytta vid behandling av reumatisk värk; tusenfaldt brev från tacksamma personer bestyrka deras oförliknelliga förtjänster. De säljas direkt, ej genom apoteken. För vidare upplysningar och fullständig litteratur tillskriv Dr. Peters Kurikó & Sons Co., 2501 Washington Blvd., Chicago, Ill.

Levereras tullfritt i Canada.

Dr. P. A. ECKMAN
Svensk Tandläkare
Gott Tandläkarearbete
Hörnet Main St. & Logan Ave. Telefon 88 667

En Trogen Rådgivare och en Verklig Skatt är RÄDDNINGS-ANKARET
Denna bok, klar, lärorik, med många avbildningar, borde läsas av båda könen. — Den är av vikt för folk som ämna gifta sig, eller som leva i olycklig äktenskap! Den beskriver vilda re alla könssjukdomar, de förskräckliga följderna av ungdomssynder, såsom svaghet, nervositet, minnessvaghet o. s. v. och förklarar, hur dessa för alltid kunna uppnåkras! Detta oskatthara, oöverträffliga verk, 250 sidor, tänna vi mot insändandet av 25c i frimärken och denna annons. (Registrerad 35c).
M. A. Ericius Remedy Co.
185 Pearsall Ave.,
JERSEY CITY, N. J.
Inkorporerat 1880 i enlighet med kongresslagarne för undertryckandet av kvacksalveri. Var god nämn Svenska Canada-Tidningen.

DR. S. C. PETERSON
SPECIALIST i Hud-, KönS-, Urin- och Venerisk sjukdomar, har flyttat från 401 till 506 McArthur Bldg.
Ovanför Child's Restaurant.
Kontorstid: 10—1, 3—6 och 7—8
Telefon 24 165 Svenska talas.

JACKSON BROS.
Specielit uppmärksammas postorders.
JUVELAR- och GULDSMEDAFFÄR UR, och JUVELREPARATIONER.
9962 Jasper Ave., East
Tel. 1747. Edmonton, Alta.

DR. BRANDSON
LÄKARE
216 Medical Arts Bldg.
Kontorstimmar från 2 till 4 endast eftermiddagen
Telefon 21 834

DR. GRAHAM WILSON
Specialist.
Njurlidande, blodsjukdomar, veneriska sjukdomar, hudsjukdomar. Mottagningstid 9 f.m. til 8 e.m. 666½ Main St. Invid C. P. R. stationen. Tel.: Kontor: 28 013. Bostad: 42 679.

Dr. B. J. Ginsburg
Specialist
Praktiserande läkare och kirurg vid behandling av könS-urin-veneriska och hudsjukdomar.
Mottagningstider: 10 f. m.—8 e. m.
403—4 McARTHUR BLDG.
(nära hörnet Portage och Main)
Telefon 88 591.

FOTSPECIALIST.
Svaga leder, veka anklar, svullnader, liktornar, förhårdnader i huden, inväxta nagla rsamt alla den mänskliga fotens sjukdomar.
OGONBLICKLIG LINDRING.
DR. G. ALBERT.
Telefon 23 137. 334 Somerset Block.
Aftonbehandling efter särskild överenskommelse.

FARMLAND.
Vi köpa, sälja och byta farmland. Vi äro ombud för Hudson Bay-bolagets landområden; agenter för Canada Colonization Association. Skriv efter vår Farmland-katalog om Ni önskar köpa en farm.
McMILLAN, NEEDHAM & SINCLAIR Limited.
Box 999 Saskatoon, Sask.

PENGAR FÖR UTLÄNING.
Besök eller skriv till oss om Ni behöver en farm eller stadsfastighet.
INTERNATIONAL LOAN CO.
404 TRUST & LOAN BLDG.
Winnipeg, Man.

SVENSKA CANADA-TIDNINGENS UPPLYSNINGSBYRÅ
giver GRATIS upplysningar om förhållanden för farmarbetare, hant verks- och industriarbetare, arbetsförtjänster, lediga platser, platser som önskas, land till salu, priser på land, fritt homesteadland etc. etc.
Förfrågningar från Sverige och Förenta Staterna besvaras av
Svenska Canada-Tidningens Upplysningsbyrå
325 Logan Ave., Winnipeg, Man.

PROVINCIAL LIBRARY MANITOBA

Manitoba i historien och några fakta om provinsens huvudsakligaste näringar.

Manitoba är den äldsta av de trenne prärieprovinserna och har ofantliga naturliga resurser såsom fiske, mineralier, vattenfall, skogar och jordbruksland. Befolkningsmängden har mångdubblats under de senaste femtio åren.

FÖR S. C. T. AV Y. M. WILHELMSON.

(Forts. från föreg. n:r.)

Trots att Manitoba i vanliga fall räknas till en av Canadas prärieprovinser, är ej mindre än 75 procent av dess land beväxt med skog. Tyvärr ha dock även här skogstillgångarna lidit svårt av härjande eldar, varigenom de på vissa områden ännu äro av mindre merkantilt värde, men genom lämplig skötsel torde efter hand skogsresurserna väsentligt tilltaga i storlek. Enligt gjorda beräkningar finnas inom Manitoba 137,600 kvadratmil skogsland, varav 27,600 kvadratmil bära skog av tillräcklig storlek för merkantilt bruk, såsom för sågverk och pappersfabriker. I övrigt befinna sig skogarna i stadig tillväxt och komma, under förutsättning, att de räddas undan den röda hanen, att efter några år bli värdefulla. De förnämsta områdena av merkantilt timmer återfinnas kring Winnipeg Lake och angränsande vattensystem, vidare i en del områden kring Saskatchewan och Carrot River samt runt Nelson River

Skogarna i Manitoba äro mindre omväxlande än vad förhållandet är i östra Canada och British Columbia, och antalet skilda arter av såväl lövsom barrträd är begränsat. Enligt verkställda undersökningar beräknas ett 30-tal arter vara representerade inom skogsbeståndet, varav dock endast sex eller sju förekomma i tillräckliga kvantiteter för att bliva av kommerciellt värde. Asp, gran och fur dominera, upptagande cirka 90 procent av skogsbeståndet. Björk, "tamarack" och balsam komma därnäst i ordningen, varjämte en del ek, ask och alm finnas i södra delarna av provinsen. Granen är utan tvivel det mest värdefulla trädslaget och påträffas i tvenne olika arter, nämligen vit och mörk. Den utgör förstklassigt material för byggnadsändamål samt tages dessutom alltmera i bruk för tillverkning av papper. Den vita granen, som företrädesvis trives å väl dränerat land, mäter i allmänhet från 18 till 24 tum i diameter, men praktexemplar mätande 36 tum i genomskärning ha påträffats. Fur växer merendels sandblandad jord. Den tages i användning för beredande av järnvägssyllar, timmer samt bränsle och brukas även inom pappersindustrien. Officiell uppskattning av skogsbeståndet inom Manitoba har givit vid handen, att där finnas cirka 2,440,000,000 kubikfot timmer och 73,520,000 cords av virke i mindre dimensioner, eller en total kvantitet av ungefärligen 8,400,000 kubikfot. Av timmermaterialet bestå cirka 2,000,000,000 fot av gran samt resterande av fur, poppel och balsam. Under år 1922 voro 24 sågverk i drift inom provinsen, representerande ett värde av något över två milj. dollars. Produktionen från dessa uppgick samma år till $1,502,235. Sågverken voro i allmänhet mindre anläggningar, och endast trenne hade en årlig produktion av över 10 milj. fot. I övrigt äro en del mindre anläggningar i drift för det lokala behovet bland nybyggare på skilda platser.

Värdet av provinsens skogstillgångar kan svårligen beräknas av den nuvarande produktionen av material för timmer och papperstillverkning utan fastmera på basis av möjligheterna för framtida utveckling. Till skillnad från mineralresurserna, vilka, en gång utnyttjade, äro gångna för alltid, kunna skogstillgångarna upprätthållas år från år genom nyplanteringar och en omsorgsfull skötsel av förefintligt bestånd av ungskog. Genom utvidgade kapitalplaceringar och nyanläggningar av sågverk och pappersbruk kan vidare produktionen successivt ökas. På senare tid har allt större aktivitet inträtt inom skogsindustrien i Manitoba, och alla tecken tyda på, att denna näringsgren under den kommande tiden blir av allt större intresse och betydenhet.

Trots att ovan nämnda näringsgren äro av stor betydelse för Manitobas utveckling, är dock jordbruket provinsens huvudnäring. Första verkliga försök på att idka jordbruk på det område, som nu ligger inom provinsens gränser, utfördes av nybyggare i Selkirk-kolonien, som kommo till platsen år 1812, men på denna tid voro förhållandena föga lämpliga för en vinstbringande rörelse. Redskapen voro ytterst primitiva, och utsäde svårt att anskaffa. Det beräknas exempelvis, att första året endast en hacka användes att bräcka upp det första lilla jordstycket, som besåddes med trädgårdsväxter. Många av nybyggarna i kolonien hade ej heller ens elementär kännedom om farmning. Men med friskt mod och stora förhoppningar grepo de sig verket an, och så har fallet även varit med andra pionjärer, vilka de första stegen till att skapa de stora och rikt producerande jordbruksdistrikten av idag. Redan tredje året efter Selkirk-koloniens ankomst erhöllo de en skörd tillräcklig att tillfredsställa behovet under nästkommande vinter. Detta utgjorde den egentliga början till sädesodling i Manitoba, en industri, som gjort provinsen känd över hela världen. Första exporten av vete gordes 1876, så 857 bushels sändes från Winnipeg till Toronto, och där försåldes som utsäde. År 1915, så ledes exakt ett hundra år efter det att den första lilla skörden inbärgats producerade Manitobas gyllene vetefält en kvantitet av närmare mittiosju millioner bushels, vartill kommo ytterligare betydande kvantiteter av andra sädesslag.

Farmningen i Manitoba har passerat genom många olika skeden av utveckling. År från år utföres den på alltmera vetenskapligt sätt, den blir mer och mer intensiv. Sedan de långa åren av hårt pioniärarbete belönats med relativt goda och successivt ökade skördar, vidtog en tid av nästan uteslutande sädesodling. Detta faktum är lätt förklarligt, ty prärielandet kunde med lätthet beredas till åkerjord, bördigheten av landet var uppenbar, och säden växte hastigt, färdig att inbärgas. Men det är dock ej endast sädesodlingen enbart, som numera utföres av Manitobas farmare. Efter hand har jordbruket utvecklats att omfatta många olika slag, och den blandade farmningen lämnar numera årligen goda resultat. Häri inbegripes kreatursuppfödning, mejerihandtering, höns- o. gåsavel, biskötsel, odling av trädgårdsväxter, fruktodling m. m. Alla dessa skilda slag av farmning har möjliggjort den mest fullständiga utveckling av industrien med resultat att produktionen successivt ökas och bidrager att höja välståndet hos provinsens befolkning.

Bland de inom provinsen odlade sädesslagen är vete av största betydelse. Några bestämda uppgifter beträffande högsta produktionen per acre finnes ej, och denna varierar i olika distrikt högst betydligt. Från 25 till 35 bushels per acre får betraktas som gott resultat, men skördar upp till 45 bushels per acre och än mera ha inhöstats. På experimentalfarmen i Brandon nådde veten ända till 58 bushels per acre. År 1924 voro approximativt 2,459,408 acres insådda med vete. Skörden uppgick samma år till cirka 41 milj. bushels, vilket värderades till ett belopp av 51,415,000. Två år senare, eller sistlidna säsong, var veteproduktionen i genomsnitt 22,6 bushels per acre för hela provinsen, med ett sammanlagt värde överstigande 56 milj. dollars. Näst i betydelse efter veten kommer havre, som lämnar större kvantiteter per acre. Priserna äro dock givetvis helt annorlunda; år 1924 var genomsnittspriset per bushel för vete $1,24, under det att havren noterades 0,47. År 1915 inbärgades en rekordskörd av havre, då 2,121,000 acres lämnade 101,000,000 bushels med ett ungefärligt värde av $35,377,300 och 1924 inbragte havreskörden något över 33 milj. dollars. Korn rycker hastigt upp i jämnhöjd med havren, var kvantiteten beträffar, ty det har visat sig ytterst värdefullt för uppfödning av svin. I övrigt odlas inom provinsen en myckenhet råg och lin, ävensom skilda slag av foderväxter.

Vad kreatursuppfödning beträffar går denna gren av farmningen stadigt framåt. Inom provinsen finnas för närvarande ungefärligen 370,000 hästar, vilka vunnit gott anseende för sina arbetsprestationer. Uppfödning av kreatur tilltager för varje år, och 1924 funnos i Manitoba cirka 734,000. De användas dels för slakt och dels för mjölk- och smörproduktion, vilken senare industri blivit av stor betydelse. Största mängden av mjölk och smör sändes till Winnipeg, varifrån varan transporteras till odlika delar av kontinenten. Manitobas smör har vunnit ett starkt rykte på världsmarknaden, och säljes numera såväl i östra Canada som i Förenta Staterna och i Europa. Värdet av mejerihanteringen i Manitoba år 1924 uppgick till över 13 milj. dollars. Centrum för kreaturshandeln i västra Canada är St. Boniface Stockyards, två mil från Winnipeg. Dessa byggdes år 1913 av Canadian Pacific- och Canadian National-järnvägarna och representera ett kapitalutlägg av cirka en miljon dollars. Kreatursinhägnaderna sträcka sig över cirka 60 acres samt kunna på en gång mottaga 10,000 nötkreatur, 10,000 svin och 4,000 får. Här är platsen där farmare från de stora prärievidderna kunna bringa sina kreatur ut i marknaden genom uppköpare från kontinentens alla delar. Två år tillbaka försåldes ej mindre än 492,000 nötkreatur och 440,000 svin.

Som av ovanstående synes finnas inom Manitoba betydande potentjella resurser, vilka ständigt giva ökad produktion, allt eftersom befolkningsantalet stiger och industrien moderniseras. Enligt officiella statitiska uppgifter räknar provinsen närmare 2,000 industriella anläggningar med en sammanlagd produktion i 1920 av cirka 176 milj. dollars. Av största vikt för den fortsatta utvecklingen inom industrien är tillkomsten av nytt kapital för att möjliggöra ett utvidgat tillvaratagande av förefintliga resurser. Genom förbättrade kommunikationer underlättas marknadsförandet av produkterna, och nya områden komma successivt inom räckhåll för de stora marknadsplatserna. Utvecklingen av järnvägskommunikationerna är ett gott kännetecken på aktiviteten inom provinsens industriella liv. År 1870 funnos ännu inga järnvägar i Manitoba, men ett decennium senare voro 164 mil byggda. Vid sekelskiftet hade siffran sprungit upp till 1,783 mil, och i närvarande stund löpa närmare 5,000 mil järvägar genom provinsen. Flera nybyggnader äro under förslag eller utförande, bland vilka den under byggnad varande Hudson Bay järnvägen är av den största betydelse. De smala stålband, vilka just nu läggas mot nordost till Hudson Bay och djupvattenshamnen där, komma en gång att förkorta routen från västra Canada och därmed världens mest veteproducerande områden till Europa med närmare ett tusen mil och öppna samtidigt upp vidsträckta ödemarker i de nordligare trakterna av den nordamerikanska kontienten för odling och industriell expansion. Härav kommer ej minst Manitoba att draga nytta, och tvivelsutan går provinsen en tid av stadigt ökad framgång och utveckling tillmötes.

Magic Bakpulver är alltid tillförlitligt vid bakning av "cakes" och småbröd. Det innehåller intet alun eller orenligheter av något slag. Var säker att alltid få fatt på det rätta.

Affären Costa Negra.

Roman

av

Gustaf Janson.

ANDRA AVDELNINGEN:

EN STORT ANLAGD AFFÄR.

(Forts. fr. föreg. n:r.)

MINOR OCH KONTRAMINOR.

V.

GEORGE GÖR UPPTÄCKTER.

När ångaren lagt bi ute på redden, omgavs den genast av en hop roddbåtar från vilka gula, röda, bruna eller svarta karlar skrikande erbjöda sig att forsla passagerare och gods till stranden.

George, som hela dagen hållit till på kommandobryggan, betraktade genom kikare Costa Negras huvudstad. På avstånd tilltalade platsen. Runt den vackra havsbuktens mjuka linje sträckte sig husraderna, terrassformigt ordnade på sluttande kullar. George sade sig, att alla kuststäder belägna vid en vik likna varandra på lagom långt håll. Hans nästa reflexion, blev att redden låg öppen för nordan- och östanvindarna. Det förklarade också stadens i förhållande till folkmängden medelmåttiga handelsomsättning.

— Varför bygger man inte en vågbrytare från den där udden? vände han sig till kaptenen.

Den tilltalade höjde på axlarna och mumlade, att man befann sig i republiken Costa Negra. Det förklarade, vad en nordamerikansk medborgare fann obegripligt.

George nickade lugnt och energiskt. Det var på tiden, att firman Harrison & Brown tog hand om landet. Han kastade ännu en lång blick över den öppna redden och skakade missnöjd sitt huvud. Sedan tog han ett kort farväl av kaptenen, vinkade åt en roddare att lägga till vid fallrepstrappan, och gick att ordna med sitt bagage. En stund senare satt han i båten, vilken hastigt roddes mot stranden. Som han var den enda passageraren till Costa Negra, följde en hel flottilj småbåtar långsamt efter.

Costa Negra, huvudstaden i republiken med samma namn, ägde ingen kaj. Hamnen bestod av den sandstrand, naturen danat. På ett par ställen hade man grävt undan litet dy, så att roddbåtarna obehindrat voro i stånd att lägga till, och skott kanten med några i bottnen vårdslöst nedslagna plankor, för att gruset ej genast skulle rasa ned och fylla hålet. George såg tankfull ut. Harrison & Brodn hade mycket att göra, innan firman ryckt upp staden och landet ur dess försofning. Nå, han längtade efter intensiv verksamhet och ämnade varken spara sig själv eller andra.

Så snart roddbåten skrapade mot stranden, mötte en herre, vilken utan tvivel ansågs utveckla stor elegans; i New York skulle polisen betraktat honom med misstro. Denne herre bar benkläder, vilka slutade på halva vaden, detta tydligen endast för att visa lackskorna, vilka emellertid voro till den grad slitna, att deras åsyn ingav en stillsam undran över ovanlädrets förmåga att ännu hålla ihop med sulorna. Mannen begagnade ingen strumpor, och den smoking, han ifört sig, var sorgligt trådsliten och smutsig. Liksom för att utplåna det intryck hans tvivelaktiga elegans väckte hos en alltför nogräknad främling, hade den mötande ifört sig en stärkskjorta, vars bländvita veck i en imponerande valvbåge höjde sig över hans bröst. Kring halsen smet en krage, styv som järn, åt och under hakan var en jättestor rosett fästad. I dess mitt lyste ett par väldiga diamanter. George medgav, att de utan tvivel voro äkta. Personen, som bar denna kostym lyfte en huvudbonad, som stod i full överenstämmelse med utstyrseln för övrigt, och frågade med ett leende, som skulle föreställa älskvärt, men blev slugt, huruvida senor Harrison ej behagade taga in på Gran Hotel Republica.

George studsade, då han hörde sitt namn nämnas. Han såg skarpt på karlen framför sig. Den andres älskvärdhet blev därvid nästan klibbig. Utan att invänta svar lät han roddaren langa sig reseffekterna och lastade dem på tvenne negerpojkar, vilka visade sina vita tandrader och tycktes fyllda av en välvilja, som det för en ensam resande var svårt att motstå.

— Låt gå för Gran Hotel! sade George.

—Naturligtvis, log karlen i den besynnerliga drräkten. Alla resande taga in hos oss. Jag känner herrar americanos. Jag älskar dem. Jag har värit major domus eller överkypare, vilket ni behagar, på hotellet i många många månader. Mitt namn är Miguel Palmasso. Jag blev synnerligen angenämt överraskad, när inrikesministern i går skickade en av sina adjutanter till hotellet och förkunnade mr. Harrisons ankomst. De bästa rummen och de utmärktaste varorna äro reserverade för mr. Harrison. Alla americanos, som bott hos oss, ha ständigt varit nöjda — vad säger jag? — utom sig av förtjusning över bostad, matordning och uppassning. Mr. Harrison kommer att bli lika glad. Om vår glädje över att tillåtes mottaga er under vårt ringa tak, vill jag ej tala. Den är stormande, utomordentlig! General Olinares bebodde de rum, vi reserverat för er. Vi kastade ut generalen i går kväll. Hans stab med, hans familj och samtliga släktingar. Generalen protesterade. Bah! Ut med honom! Och han kom ut. Mr. George Harrison från New York skall bo här, svarade jag på alla hans invändningar, inte lönt att tala mer om den saken, ut! Generalen lugnade sig märkvärdigt fort. Han tog mig avsides och sade: Miguel, vi ha alltid varit vänner, — Mr. George Harrison från New York, svarade jag — ut! Generalen föreföll stukad, han insåg, att motstånd skulle vara lönlöst. General Olinares med familj, släktingar och stab gick —mycket fort till och med. Rummen stå alltså till mr. Harrisons disposition. Stor skillnad på en gentleman från staterna och en senor från — vad vet jag? Pedrillo, Piquillo, i väg! röt han till negerpojkarna, som genast satte sig i rörelse. — Åt det här hållet, mr. Harrison!

George, som redan ett par gånger frågat, sig huru det var möjligt att överraskning följde han sin ledsagahans namn och på förhand var underrättad om hans ankomst, gick tankfullt bredvid denne åtminstone enligt egen åsikt utmärkte personlighet. När han sade sig, att hans avresa företagits i största hemlighet, blev det mer än besynnerligt, att han fann sig vara väntad. Georges plan att under antaget namn en tid slå sig ned i Costa Negra och undersöka förhållandena var från detta ögonblick ej mycket värd. Han förkastade den också genast, och utan att låta märka någon överraskning följde han sin ledsagare. Men vecket mellan den unge mannens ögonbryn var djupare än vanligt, och han funderade över, vad han borde företaga sig först. Som det minst av allt hörde till hans natur att känna fruktan, besiöt han tillsvidare förhålla sig avvaktande.

— Fy tusan, vilken vedervärdig stank, utbrast han, då de passerade förbi en grop, från vilken miasmatiska ångor stego upp och insvepte de förbigående.

Don Miguel Palmasso visade ett förundrat ansikte. Så vädrade han i luften med sin höknäbbsnäsa och började en av sina långa förklaringar.

—Å .... jaså .... ja visst, de östra kvarterens avskrädesplats! Han pekade bakom sig mot den stora gropen, dit George efter en snabb blick hunnit se, att alla tänkbara ämnen under solen vräkts och av samma sol försatts i jäsning. — Deputeradekammaren har för fyra år sedan voterat ett större anslag till osläckt kalk, men ...., don Miguel höjde på axlarna, en betecknande rörelse, som George skulle se upprepad otaliga gånger, innan han lämnade Costa Negras mark.

— Den där gropen är ju tillräcklig för att skaffa staden en epidemi på halsen, inföll Georg, som ännu ej visste, om han borde bli förargad eller endast skratta.

— Vi veta det. Stadens myndigheter ha också utanordnat en summa till löner åt läkare och deras biträden sade don Miguel värdigt. Strax efter höjde han åter på axlarna och smålog älskvärt, medan han viskade: Oss emellan, presidenten hade annan användning för pengarna. En av hans nevöer gifte sig för ett år sedan, och en annan gjorde nyligen en tripp till Europa. Sådant kostar pengar, det vet nog jag, som också varit där.

Som nu George befann sig utanför de stinkande ångornas område, bestämde han sig för att skratta. Men det fanns en viss bitterhet på bottnen av skrattet, då han betänkte, vilket arbete och vilka svårigheter Harrison & Browns erövring skulle medföra.

Republikens huvudstad låg en halv kilometer från stranden. De yttersta husen däri inrymde några matroskrogar, sådana, som överallt äro sig lika. Här skilde de sig från syskonen i världens övriga smärre hamnstäder endast genom att vara ännu smutsigare. Från en barack, vars väggar lämnade luften obehindrat tillträde samt även läto de förbigående se in i lokalen genom de handsbreda springorna, gnisslade en söndrig grammofon någonting, som antagligen skulle föreställa Yankee Doodle. Georg gissade, att det var den stora republikens nationalhymn, säker därpå blev han icke. Musikladdan hade nämligen varit med om så många slagsmål och fått mottaga så talrika stötar, att den tröttnat vid tillvaron och endast motvilligt suckade fram några takter i följd; mellan dem fräste och puttrade den på ett obehagligt och nedslående sätt. Men de färgade, som trängdes i dörren, syntes belåtna med prestationerna och klappade takten, var gång man kände igen den ursprungliga melodien.

— En americano, sade någon, när George och hans följeslagare passerade.

— Harrison från New York, upplyste en karl med stora koppärr, vilka långt ifrån voro ägnade att förskönа hans av naturen motbjudande ansikte.

George bet sig hårt i underläppen. Hela staden tycktes känna honom.

Vandringen fortsattes utefter en körväg med djupa hjulspår och sophögar utanför de små huser, vilka ej stoda i rimlig proportion till avskrädets mängd och beskaffenhet.

George rynkade näsan åt stanken och flugsvärmarna, som surrande höjde sig, så ofta någon gick förbi.

Don Miguel anade hans tankar, log sitt vävilliga leende och började på nytt med verklig stolthet:

— Costa Negra är en modern stad och följer med sin tid. Vår första renhållningsstrejk pågår just nu.

— Så för tusan! Jag finner det tillräckligt obehagligt ändå.

— Mr. Harrison behagar skämta.

— Nå, varför strejka karlarna då?

— Varför? Vid alla helgon, de ha inte fått sin lön på en månad.

—Då bör man skynda sig att betala dem.

—Varmed då, om jag får fråga. Direktören för renhållningsverket reste, ingen vet vart, och tog kassan med sig . För ögonblicket finns inte ett kopparmynt i stadens kistor. Stadsprefekten har gjort, vad han kunnat, d. v. s. han reste strax efter direktören för att underrätta honom om hans plikt. Resor kosta pengar, mr. Harrison, och prefekten använde, vad direktören lämnat. Som ingen vet, varthän den ene farit, har man heller inte te någon aning om, vart den andre styrde kosan. Hela staden går i spänd väntan. Skall prefekten träffa direktören, och i så fall, skola de vända om? Oss emellan, det är föga troligt. Här i landet är det regeln, att den, som rest en gång, aldrig kommer tillbaka. Och varför skulle prefekten det, när kassorna blivit fyllda, strax innan han for. Man kan göra sin lycka på flera sätt.

— Det blir inte lätt att reda ut den här härvan, mumlade George sakta.

— Ursäkta, jag hörde inte, sade Miguel Palmasso och lutade sin höknäbb tätt intill George.

— Ah, jag gjorde en reflexion. Ingenting att fäst sig vid.

— Vill ni vara av den godheten att härnäst göra era reflexioner högre, sade Palmasso förbindligt.

— Misstar jag mig inte, är det klokast att inte göra några reflexioner alls.

Överkyparen skrattade mjukt och behagligt.

— Alla americanos äro så skämtsamma, sade han. Jag har själv besökt staterna och vistats där fyra år. Mitt uttal säger er det. Tycker ni inte, att jag talar engelska som en infödd, mr. Harrison?

Holland EXTRA PRIMA **Binder Twine**

BLIR TILL EDER

BELÅTENHET

EMEDAN DET UTMÄRKER SIG FÖR

längd, styrka och jämnhet.

Garnet, som är oöverträffat i längd, styrka och jämnhet.
(tillverkat av N. V. Vereenigde Touwfabrieken, Rotterdam, Holland)

VÅRA MÄRKEN:
Queen City, 550 ft.; Prairie Pride, 600 ft.; Manitoba Special, 650 ft.

Alla "HOLLAND" garn äro preparerade mot insekter.
Såväl 8-lb. som 5 lb. rullarna nysta ut sig till slutet utan att trassla ihop sig varför de bli billigast av alla. Förutom att garnet är av förstklassig kvalitet, kommer Ni att tycka om det utmärkta rep, som fasthåller säckarna.

Harold & Thompson

Försäljningsagenter i
Manitoba, Saskatchewan, Alberta
REGINA - - SASKATOON
Besök Eder närmaste "HOLLAND" handlare.

När Ni bygger

arrangera så Ni får

"HYDRO LIGHT and POWER"

installerat i Edert nya hem.

Telefonera 848 124 eller besök Hydros kontor

55 Princess Street.

över tjugo miljoner har sparats allmänheten genom "Hydro"s billiga avgifter.

BETJÄNING TILL SJÄLVKOSTNADSPRIS.

Winnipeg Hydro

55-59 Princess St.

VI ÄRO EDRA KOMPANJONER.

Önskar Ni Bli Frisk och Stark

Försumma då icke att i TID vända er till Dr. L. K. Leigh, ty han har med enastående framgång behandlat tusentals fall av alla sjukdomar hos män, och hans arvode, inneslutande mediciner, är så lågt, att vilken som helst kan betala det. Tiugufem års oavbruten praktisk behandling av tusentals fall visar att Dr. Leigh åtnjuter välförtjänt förtroende.

Behandlar pålitligt och framgångsfullt Nerv-, Könс och Blodsjukdomar, Reumatism och alla sjukdomar i Bröst, Lever, Njurar, Blåsa, Mage och andra organ. Snart sagt alla sjukdomar hos män behandlas och botas säkert och verksamt enligt den mest framskridna och framgångsfulla behandlingsmetod och de bästa och verksammaste mediciner. All korrespondens på svenska och ansedd som privat. Mediciner sändas till Canada per paketpost.

Rådfrågning, personligen, genom brev eller fråglista, är alldeles kostnadsfri.

Värdefull Läkarebok Fritt

"GODA RÅD" den berömda svenska bok som Dr. Leigh skrivit och som behandlar de flesta sjukdomar hos män och deras följder borde läsas av män i alla åldrar. Boken, jämte fråglista sändes alldeles gratis och portofritt i slutet omslag till alla, som insända namn och adress till

DR. L. K. LEIGH, 177 No. State St., B 14, Chicago, Ill.

Privat tel. 35 736; Kontor 24 963

Skandinavisk Advokat

W. J. LINDAL, B.A., L.L.B.

Jurist, Solicitör, etc.

Great West Permanent Bldg.

Lärare vid Manitoba Law School

JOS. T. THORSON

Barrister etc.

SCARTH, GUILD & THORSON

308 Great West Permanent Bldg.

Privte Phone 44 002. Office 22 768

KERR'S BEGRAVNINGSBYRÅ

Tel. 22 345, 22 346. Bost. 88 044.
120 Adelaide Street, Winnipeg.
Dag och natt betjäning. Varsam körning i ambulansvagn.

A. S. BARDAL

BEGRAVNINGSBYRÅ

Begravningar ombesörjas punktligt och till moderate priser

GRAVSTENAR

Tel.: 86 607

Bardal Blk 843 Sherbrooke St

Orderföreståndare

P. S. BARDAL

ABINGDON HOTEL

Abingdon Square, 8th Ave., Near 12th Street New York.

Bästa hotell för den resande skandinaviska publiken. Alla modärna anordningar för 2:dra och 3:dje klassens passagerare.

REKOMMENDERAS AV LEDANDE ÅNGBÅTSBOLAG.

Passagerare mötas på järnvägsstationen i New York vid ankomsten.

The Viking Hotel

785 Main Str. Winnipeg, Tel. 57 685

Bästa Skandinaviska Hotell för den resande publiken. 1sta klass rum. Anguppvärmning. Varmt och kallt vatten. Vänligt bemötande. Priset 75 c och en $1.00 per dag.

CHAS. GUSTAFSON, Ägare.

BELL HOTEL

Hörn. Main och Henry, 1 kvarter söder om C. P. R. Station.

Från $1.50 till $3.50 per dygn. Detta hotell har nyligen försetts med nya möbler och undergått en grundlig restauration. Kallt och varmt vatten i alla rum, av vilka 40 äro försedda med bad. Trevlig matsal, endast vit betjäning. Speciella priser för veckor och månader.

D. A. McGILLIS, Ägare. Telefon 28 975

SVENSKA CANADA-TIDNINGEN

P. M. DAHL, Managing Editor

Printed and published every Thursday by the CANADA WEEKLY PRINTING Co. Ltd., a joint stock company, incorporated under the laws of Manitoba, at its office and place of business, 329 Logan Ave., Winnipeg, Man.
TELEPHONE: 29 011

PRENUMERATIONSPRIS:

Helt år i förskott	$2.00
Halvt år i förskott	1.00
9 månader i förskott	1.00
Helt år till Förenta Staterna	2.50
Helt år till Sverige	3.00
Halvt år till Sverige	1.50

Prenumerationsmedel kunna sändas såväl i registrerat brev som genom Post- eller Express Money Order eller Postal Note. Dessa senare, som ej behöva registreras, böra göras betalbara till The Canada Weekly Printing Company, Limited.

Prenumerant, som önskar sin adress ändrad, ombedes att insända både den gamla och den nya adressen.

Insända prenumerationsmedel kvitteras endast å den gula adresslappen.

ANNONSPRIS PÅ BEGARAN.

Efterfrågningar, 3 gånger	$1.50
Dödsannonser med svart ram och kors	1.50

Förlovningsannonser, önskas, etc., 50c. per gång å utrymme icke överstigande 1 tum enkel spalt. Betalning för småannonser bör alltid insändas i förskott.

Torsdagen den 30. Juni, 1927.

ÅRETS SVENSKTING VID ROUND LAKE.

DET nu avslutade svenskting vid Round Lake blev en verklig succes. Genast man anlände till Round Lake förstod man att årets förhandlingar skulle komma att medföra en betydelsefull utveckling av förbundets verksamhet. Förhandlingarna försiggingo i stort sett i bästa samförstånd, och man kunde hos alla delegater och medlemmar spåra en fast tillit till styrelsens strävanden att föra in arbetet på en sund basis, därmed stadfästande vikten av en allmän anslutning till den enighetssträvan, som under årstal legat och grott i den svenskfödda delen av Canadas befolkning.

Det mest anmärkningsvärda förslaget under förhandlingarnas lopp var mr J. W. Lundeens från Wadena motion om grundläggandet av ett ålderdomshem för de av våra landsmän, vilka av en eller annan anledning på ålderdomens dagar ej längre kunna finna någon fristad. Tanken är vacker och torde icke heller vara alltför svår att realisera. I sitt anförande vid motionens framläggande framhöll mr Lundeen bland annat, att ett dylikt hem sedan många år känts som ett verkligt behov bland våra gamla pioniärer, vilka kanske som ungkarlar under hela livet slitit och släpat för andra och när mannakraften blivit uttömd, ej visste var de skulle kunna få vila ut efter väl förrättat livsverk. Det är just en sådan handling Svenska Förbundet skulle kunna ätaga sig att slutföra för att på ett allmännyttigt sätt visa sin vilja att bevara det gamla anseendet och förhindra en gammal trotjänare att kanske i nöd och elände få sluta sina levnadsdagar, oförmögen att före sin sista stund än en gång få känna, vad det vill säga att umgås med vänner och frändar.

Ett sådant projekt skulle på intet sätt vara outförbart. Något större kapital torde heller inte vara nödvändigt för att denna vackra tanke skulle kunna realiseras. Endast litet god vilja från landsmännens sida och en väl planerad organisation skulle med förvånansvärt liten hjälp kunna grundlägga ett svenskarnas eget ålderdomshem i Canada. Vi äro övertygade om att en hel del personer, som kanske i dag äro i bästa hälsa, redan nu skulle vilja teckna mindre eller större garantibelopp för ett sådant hem. Likaledes skulle säkerligen många äldringar, som äro i en jämförelsevis god ställning, också vilja garantera summor härför, därigenom säkerställande sig en plats på ett dylikt hem.

Ett av mr G. H. Silver framlämnat förslag i avsikt att grundlägga en fond för Förbundets fortsatta verksamhet borde även bliva föremål för berättigad uppmärksamhet såväl bland förbundets medlemmar som andra för svenskhetsrörelsen intresserade personer. Vi hava säkerligen åtskilliga svenskar här i landet, vilka med glädje skulle vilja donera större eller mindre penningsummor för ideell verksamhet bland landsmännen. Sådana fonderade summor skulle sedan förvaltas av styrelsen men ej användas för något ändamål förrän fonden stigit till en viss förut bestämd summa. Genom ett sådant förfaringssätt säkerställes speciellt den kulturella verksamheten inom Förbundet, och styrelsen beredes möjlighet att på ett effektivt sätt realisera en del av de mera trängande programpunkterna i Förbundets konstitution. Säkerligen torde det finnas ett betydande antal svenskar här i landet, för vilka en donation av från $25 till högre belopp ej skulle vara kännbar, och äro de så också medvetna om att de gagna ett gott ändamål, torde det säkerligen icke behöva dröja allt för länge, innan en betydande grundplåt garanterats.

En hel del andra anmärkningsvärda förslag för den fortsatta verksamhetens bedrivande föreliggo styrelsen till behandling, och man kan redan nu förespå densamma en arbetsfylld termin. Det skulle emellertid också vara synnerligen lämpligt att styrelsen sökte mera intimt samarbete med den engelska pressen. Vi hava nationella högtidsdagar i Sverige, vilka skulle kunna föranleda den engelska pressen att beröra Sveriges insats i världshistorien, vi hava berömda svenska män och kvinnor inom olika områden, vilka borde göras kända även för den engelskspråkiga delen av Canadas befolkning. Såvitt oss känt är han den engelska pressen ännu inte med ett ord omnämnt Svenska Förbundets årsmöte vid Round Lake i år och de beslut och förhandlingar, som där fördes. Detta är något, som faller inom styrelsens uppgift att rätta. Ju oftare Svenska Förbundets namn nämnes i den engelska pressen, ju oftare svenska gärningar omtalas för den canadensiska befolkningen, desto mera blir en svensk nationell rörelse i Canada känd och uppskattad.

Under det kommande fiskaläret kommer utvecklingen av Förbundets verksamhet att grundläggas. Det gångna arbetsåret har mest av allt varit ett förberedande organiseringsår. Nu kommer tiden för mera verksam handling. Men vi äro övertygade om att den styrelse, Förbundet har förmånen att hava i spetsen för sin rörelse, skall på ett lyckligt och i allo tillfredsställande sätt skilja sig från de krävande uppgifter, vilka nu föreligga densamma.

VEM HAR LIDIT MEST AV VERSAILLESFREDEN.

EN gammal erfarenhet säger att det ofta är svårare att utnyttja en seger än att vinna den. I sin iver att trygga segerns frukter, vidtar segraren icke sällan åtgärder som få sådana verkningar, att de i längden skada honom själv och gagna den besegrade. Misstanken att just detta är förhållandet i fråga om de i världskriget deltagande makterna börjar tydligen sprida sig. Vad har resultatet blivit av denna alla tiders största strid, denna kraftmätning som krävt tio miljoner människoliv och dragit en kostnad, som kan beräknas uppgå till 900 miljarder svenska kronor? Är det icke så att allt vad som gjorts för att hålla Tyskland nere framjat denna stat men skadat segrarna?

Genom fredsslutet berövades Tyskland sin stora armé, sin mäktiga flotta, sina koncessioner i fjärran östern och sina kolonier samt pålades därjämte ett stort skadestånd. Den tyska örnen föreföll att vara vingklippt. Men trots det att endast få år förflutit sedan Versaillesfreden undertecknades, står Tyskland åter starkt. Dess ord betyder något i de stores rådslag och det är åter en konkurrent som man fruktar. "Den fördel Tyskland har av att vara praktiskt taget utan statsskuld, utan armé, utan flotta och utan de enorma utgifter det hade för dem före kriget, blir mer och mer märkbar", klagade Lloyd George härom dagen i underhuset. Dessa synpunkter ha tidigare framförts från bemärkta industri- och affärsmän.

Tyskland fick lämna ifrån sig sin handelsflotta och de som drogo upp linjerna för Versaillesfreden levde nog i den uppfattningen att tyskarna för lång tid framåt upphört att vara en sjöfarande nation. Men nu plöja åter mäktiga tyska fartyg vågorna. De äro byggda på tyska varv under inflationen, äro moderna alltigenom samt i många fall av rederierna bokförda till löjligt låga priser. Medan den tyska varvsindustrien haft full sysselsättning med denna förnyelse, ha de engelska skeppsvarven haft ont om arbete och deras folk ha i stor utsträckning fått gå sysslolösa.

Enligt skadeståndsbestämmelserna skulle Tyskland leverera stora mängder kol till Frankrike, Belgien m. fl. segerstater. Så har också skett. Gruvorna ha haft full sysselsättning, och tack vare den ersättning, som staten givit för kolen och ett skickligt och hänsynslöst utnyttjande av inflationen och benägenheten att placera pengar i fasta värden, har denna industri kunnat moderniseras och göras konkurrenskraftig. Den engelska gruvindustriens organisationsproblem befinner sig däremot fortfarande endast på diskussionsstadiet. Arbetslösheten inom denna arbetsgren, som normalt sysselsätter över en miljon arbetare, har ända sedan 1921 varit betydande och arbetsstriderna långvariga och förödande.

I likhet med övriga stormakter hade Tyskland före kriget koncesssioner på stora kinesiska områden, där det handlade med full suveränitet. Dessa gingo emellertid förlorade i världskriget. Här gjorde tyskarna en förlust, men de ha till de allierade makternas förtret fått något som är minst lika värdefullt — sympati från kinesernas sida. Stormakternas koncessioner i Kina äro i hög grad förödmjukande för kineserna, och det gamla kulturfolket har tydligt visat, att det känner skammen. Tyskarna ha under sin affärsverksamhet i Kina den oskattbara förmånen att kunna hålla med kineserna på att detta är ett ok som bör avkastas så fort som möjligt. Troligen vinna tyskarna minst lika goda ekonomiska resultat utan koncessionerna, som med. Och så slippa skattedragarna de stora utgifter, som vila på de andra makterna, vilka ha en ställning att upprätthålla.

Skattedragarna i Tyskland slippa också undan med små kostnader för armé och flotta. De allierade ha bestämt hur mycket Tyskland får kosta på sig i detta fall, och det är inte mycket. Segermakterna bära däremot tunga bördor. Fransmännen ha en lång värnplikt, som tyskarna slippa. Militärutgifterna för engelsmännen och fransmännen äro nog också utomordentligt höga. England anser sig nödsakat att hålla en flotta, som är starkare än hela det övriga Europas tillsammantaget. Sådant kostar mycket pengar.

Nederlaget i kriget och skadeståndsbestämmelserna förstörde förtroendet för den tyska valutan. Detta betydde några år av ohyggligt elände och demoralisation. Men det rensade upp statens och kommunernas affärer. Tysklands statsskuld är icke mera än 2,5 milliarder svenska kronor, praktiskt taget ingenting, medan den engelska uppgår till över 140 milliarder. Englands börda är i detta fall betydligt större även om hänsyn tages till det skadestånd tyskarna ha att erlägga. Det bör dock anmärkas att den övervägande delen av den engelska statsskulden är inhemsk. Det otrevliga i situationen sett från segraren Englands synpunkt framgår för övrigt bäst av det förhållandet, att skatten per huvud i England är 16 pund och i Tyskland 5 pund.

PROLOG

vid Sommartinget i Round Lake, Sask.

Av G. H. SILVER.

JAG hälsar Er, som samlats här i dag
från skilda fält och skilda arbetsbanor,
gil såsom förr i fosterbrödralag
bevara svensk kultur och svenska anor.
Jag hälsar Er, som själafränder, bröder,
som ifrån samma stolta fäder stamma,
och sammanförts av samma ädla kall
till brödralag.
Gemensam är den läga ock, som glöder
i våra bröst och tända skall den flamma,
som oss till allsvensk samling elda skall
på denna dag.
Vi samlats här att låta tanken glida
mot hemmets jord med gamla runohällar,
med forntidsminnen, skogar, sjöar, fjällar,
och där i Minnets tysta salar bida.
Säg finns väl svensk, som glömmer fosterjorden
i höga Norden?

Säg minns du vindens sus i furuskog,
då skymningsslöjan bredde sig kring jorden?
Och stjärnprydd himmel blå,
den minns du nog
med norrskensflammorna mot höga Norden.
De höga fjällar, som mot skyn sig höja,
de djupa dalar och de älvar strida,
som flyta fram med sång mot havets famn,
nog minns du dem?
Ja, tusen sinom tusen minnen dröja
i fosterbygdens vana nejder vida
och finna där sin längtans sälla hamn,
det kära hem.
Om ock du dvalts i fjärran främlingslandet,
där livets uppehälle lätt du finner
och kanske rikedom och välstånd vinner,
så kan du aldrig slita kärleksbandet,
som binder dig vid kära fosterjorden
i höga Norden.

Nog minns du landet, kära drömmars land,
med vemodsmättat sus i gran och tallar,
där troll och vättar kunde ses ibland
i bygdens sagofyllda fäbodvallar?
Vem kan väl fäbodflickans vallsång glömma,
den vallarlät, vars trolska toner flögo
på ljudets vingar fram till bygd och by
i höstekväll?
Vem minns ej giljarfärd till skogens gömma,
hur bygdens ynglingar till vallen smögo,
då månen glimmade bak guldstänkt sky
på himlens häll?
Vid spiselns hall, i magiskt sken från glöden,
vi sagor lyssnat till om svunna tider,
om ärorika stordåd, tappra strider,
om våra fäders skiftesrika öden.
Vi ha förtalts i saga, sång och skrifter
om dess bedrifter.
Från tockendiger hedenhös vi sport
i sägen och legend, i runoskrifter,
vad fädren uti fordomtima gjort,
vi hört om hjältebragder och bedrifter:

om stolta vikingar, som ställde färden
mot fjärran länder, där de segrar vunno,
där deras makt var stor, och deras ord
var lag och rätt.
En dag uppå sin färd den Nya Världen
en dittills okända kontinent — de funno,
där spår av deras dådkraft snart blev spord
på hugstort sätt.
Där Röde Eriks ättling först såg landet,
— som Vinland kallat, blev — för sekler sedan,
där finnas tusen sinom tusen redan
av andra söner ifrån Nordanlandet,
som ännu eldas utav vikingsblodet
och hjältemodet.

Dock fredlig, hugstor bragd i svunnen tid
har skänkt vårt land och folk ovanskligt heder.
I vetenskapens värld med trofast id
står svensken främst i forskarenas leder.
I smillets värld, i konstens tempelsalar,
i sångens och musikens riken ljusa,
ha ättlingar av ädelsinnad stam
nått ryktets hamn.
Och närhelst Krigets Gud sitt maktspråk talar
och krigens åskor över jorden brusa,
då tränga ifrån Sverige budskap fram
i fredens namn.
Fast runohällar ifrån fordomtida
förtälja kunna än om bittra fejder
om blodig vapenlek i Sveriges nejder,
där hjältars blod förran i strömmar strida,
så dyrkar svensken nu — ej krigets ära,
men Fredens lära.

Då gamla ärorika hjältedåd
och krigarlynnets djärta ideaier,
med all sin nutidsglans ej finna nåd
för hävdatecknaren i hans annaler;
då en gång hjälteglorian skall svinna
och krigets ärestod sin glans har mistat,
och glömskan gömt vad våldsverk ädstadkom
i tid som gått;
— da skola fredens bragder lovpris vinna,
och Sveriges stolta namn skall varda ristat
å främsta plats i världshistoriens blad
i guld och blätt.
Förgänglig är och blifver Krigets ära,
men stordådsbragder och kulturbedrifter
de blekna aldrig uti hävdens skrifter,
men om ett ädelt släkte vittne bära.
Ett dylikt arv vi ärvt från fosterjorden
i höga Norden.

Du svenska folk av ädelboren släkt,
som stammar från en ätt med gamla anor,
än finns väl i din karaktär en fläkt
av fädrens traditioner, seder, vanor.
Vår hugstor bragd, vart glansbegjutet minne,
vart ryktbart namn, som ärvt fosterlandet,
ännu försätta kan din håg, din själ
i helig brand
Tänd åter glöden i ditt wenska sinne
och återknyt med Sverige kärleksbandet;
stå enigt upp för dina söners väl
i detta land!
Du svenska folk, slut upp i täta leder,
ditt fosterland en värdig gäld att bringa,
och med en bättre klang ditt namn skall klinga
uti ditt nya hemland, om med heder
du skyddar dina arv från fosterjorden
i höga Norden.

Gynna våra annonsörer.

CARILLON WILL PEAL FOR CONFEDERATION

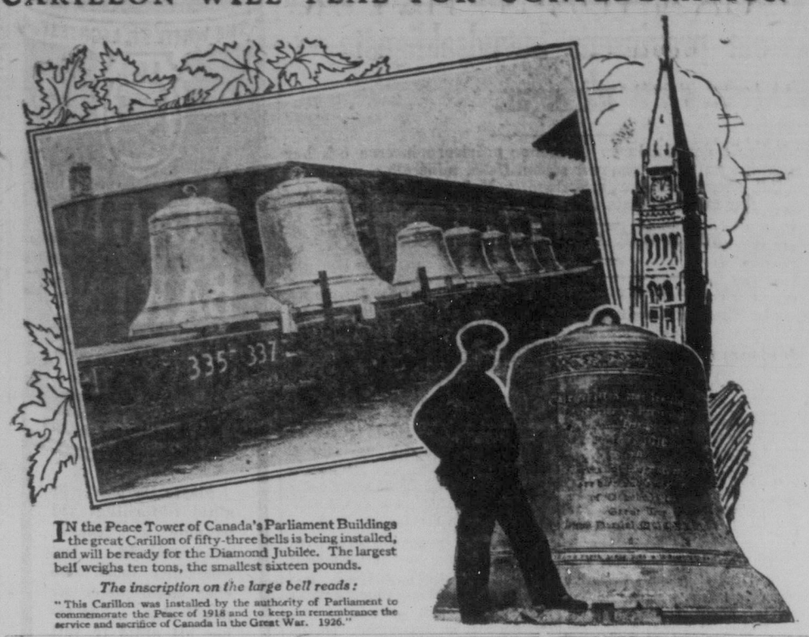

IN the Peace Tower of Canada's Parliament Buildings the great Carillon of fifty-three bells is being installed, and will be ready for the Diamond Jubilee. The largest bell weighs ten tons, the smallest sixteen pounds.

The inscription on the large bell reads:

"This Carillon was installed by the authority of Parliament to commemorate the Peace of 1918 and to keep in remembrance the service and sacrifice of Canada in the Great War. 1926."

Sabbatstankar.

Låt upp!

För S. C. T. av CARL WRICK.

Se, jag står vid dörren och klappar; om någon hör min röst och upplåter dörren, skall jag ingå till honom och hålla måltid med honom och han med mig.
Joh. Uppb. 3:20.

Det är Jesus själv, som yttrar dessa ord. Han står framför varje människas tillslutna hjärtedörr och klappar och säger sitt bevekande: "Låt upp! Jag vill bringa ljus och frid i ditt mörka och oroliga hjärta. Låt upp, och du skall finna mening, tröst och glädje i ditt fattiga liv. Låt upp!"

Det är icke många människor, som öppnat sitt hjärta för Jesus. Dörren är stängd, reglad och tillbommad, syndens usla törnesnår flätar sig i grenar utanför den stängda hjärtedörren.

Det är mörkt, kallt, eländigt och övergivet. Så är det overallt, där icke Jesus fått härska.

Men ofta kommer den törnekrönte Frälsaren i nattens stilla timmar och klappar på. Han lyssnar och väntar. Skall det icke öppnas? Är det förfarande stängt? —

Min vän, har du aldrig hört, huru Herren klappat på din hjärtedörr?

"Mähända du hörde det klappandet förr och den rösten?
Hvi dröjer du ännu att öppna din dörr för livet, för himmelska trösten?"

Var och en människa, som vill bliva kvar i synden och trives i syndasällskaper och syndanöjen, hon stänger sin dörr för Jesus. Hon visar bort Herren, såsom samariterna, då de nekade Frälsaren natthärbärge på hans sista vandring till Jerusalem. Det är stängt för Jesus i världen. Och därför är det så dåligt med människors barn som det är. Man stänger ute från sig själv och sina bem just den, som man mest av allt behöver. Livets Herre, Han, som allena kan tillfredsställa en människas hela livsbehov. Tänk dig så hemskt, att tillstänga sin dörr för Herren, som är Herren över allting, som kan öppna himmelens eller dödsrikets portar!

Ja, den makten har en människa i sin hand, att kunna utestänga Frälsaren eller öppna för honom. Hon är kanske icke varse, vem det är hon stänger ute. Men en dag, på hennes sista dag, skall hon få se, vem det var, hon vägrade tillträde. Då skall Jesus icke mer klappa på hennes dörr, utan då är det hon, som står och klappar på himmelens stängda port. Då skall det heta: Försent, försent för evigt!

"O ve, jag kommer då försent,
Jag däre, som likväl förment,
Mig äga tid och stunder,
På världen lekte all min håg
Den långa dag, och jag ej såg,
Hur solen sjönk därunder.
O ve, hur jag mitt väl försatt,
Det mörknar, ack det bliver natt,
Och världen mig förskjuter
Och himmelen sig sluter ...."

Må Herren bevara oss från att behöva erfara något så hemskt! Må vi istället beträffe honom om båden att alltid kunna höra hans röst och villigt öppna våra hjärtan och hem för honom!

Salig är den så gör!

Amen.

Betala prenumerationen i dag.

SASK. WHEAT POOL

1926—27 CUT-OFF-DATE JULY 15.

"Cut-off date" för veteringen 1926—27 har av styrelsen för Saskatchewan vetering bestämts till den 15 juli. Samtidigt beslöts att alla mindre spannmålslaster, som avsänts och betalats med "cash ticket" före den 16 juli, skola inräknas i veteringen 1926—27. Hela vagnslaster, som ej fullastats till den 15 juli, skola ävenså överföras till veteringen 1927—28.

Producenterna uppmanas i synnerhet att speciellt observera detta tillkännagivande, särskilt sådana som ännu hava spannmål att leverera till veteringen. "The cut-off date" för detta år är densamma som utsattes för 1925—26. Dessa årliga "cut-off dates" äro nödvändiga för att veteringens finansär kan avslutas den 31. juli; och för att de ekonomiska rapporterna från ett ring-år skola kunna hållas skilda från nästa års, är det nödvändigt att bestämma ett datum tidigare än fiskalårets utgång, efter vilken tid ingen spannmål räknas till denna särskilda ring.

SASKATCHEWAN CO-OPERATIVE WHEAT PRODUCERS LTD.,
Head Office: REGINA, SASK.

Svenska Lutherska kyrkans Fondkampanj.

Att få en svensk kyrka att ekonomist bära sig i främmande land, har alltid fallit sig mycket svårt och speciellt den Svenska Lutherska Zionsförsamlingen i Winnipeg har fått erfara detta. Sedan årstal tillbaka har kyrkan häftat i skuld till Augustanasynoden med cirka $11,000 och utsikterna för denna skulds betalande tedde sig för några veckor tillbaka långt ifrån ljusa. Men när nöden är som störst, är hjälpen närmast, säger ett gammalt ordspråk, som speciellt i detta fall visat sig vara riktigt. Augustanasynodens finansiella råd har erbjudit församlingen, att om $6,000 kontant kunna anskaffas inom viss tid, skall rådet efterskänka de resterande $5,000. Man måste betrakta detta anbud som synnerligen tilltalande och kyrkorådet har tillsammans med diakonerna också beslutat igångsätta en intensiv fondkampanj för att åtminstone i år anskaffa hälften av detta belopp. För den skull komma speciella fondcertifikat att försäljas å belopp varierande mellan $5:- och $100:- till alla dem, vilka önska säkerställa kyrkans framtid och bidraga till, att Svenska Lutherska kyrkan i fortsättningen kan bedriva sin verksamhet utan att behöva pressas av ekonomiska bekymmer. De personers namn, vilka på ovan relaterade sätt bidraga till fondens säkerställande, komma sedan att införas i ett, särskilt hedersregister, varigenom deras namn komma att bevaras för eftervärlden. Man får hoppas, att kyrkrådets strävanden komma att vinna intresse bland församlingens många vänner, så att denna jämförelsevis ringa summa snart skall bliva garanterad. För vidare upplysningar och anteckning av fonderingssummor kunna vi hänvisa till Kyrkorådets medlemmar och diakonerna, vilka alla med tacksamhet mottaga bidragen.

KINKIG FRÅGA.

Nisses fabror var en mycket ståtlig och vacker karl, under det hans pappa var mycket småväxt. Nisse beundrade farbrodern och önskade bli lik honom, då han växte upp. En dag sade han till sin mamma:

— Mamma, hur kom det sig, att farbror blev så lång och kraftig?

— Jo, sade mamman, när farbror var en liten gosse, var han alltid mycket snäll, och försökte alltid att göra sitt bästa både hemma och i skolan, och därför växte han sig stark och stor.

Nisse funderade allvarligt en liten stund och sade därpå:

— Mamma, vad slags gosse var egentligen pappa?

Dodd's Kidney Pills hjälper alla slags njursjukdomar, såsom reumatism, Brights sjukdom, diabetes och ryggvärk. Dodd's Kidney Pills säljas för 50 cents per ask av alla apotekare eller sändas per post efter mottagandet av likviden. The Dodd's Medicine Co., Ltd., Toronto, Ont.

SEALED TENDERS addressed to the undersigned and endorsed "Tender for alterations and additions to heating plant, Fort Osborne Barracks, Winnipeg, Man.," will be received until 12 o'clock noon (daylight saving), Tuesday, July 6, 1927, for alterations and additions to the heating plant at Fort Osborne arracks, Winnipeg, Man.

Plans and specifications can be seen and forms of tender obtained at the offices of the Chief Architect, Department of Public Works, Ottawa, and the Resident Architect, Dept. Public Works, Customs Bldg., Winnipeg, Man.

Blue prints can be obtained at the office of the Chief Architect, Dept. of Public Works, by depositing an accepted bank cheque for the sum of $20.00, payable to the order of the Minister of Public Works, which will be returned in the intending bidder submit a regular bid.

Tenders will not be considered unless made on the forms supplied by the Department and in accordance with the conditions set forth therein.

Each tender must be accompanied by an accepted cheque on a chartered bank, payable to the order of the Minister of Public Works, equal to 10 per cent of the amount of the tender. Bonds of the Dominion of Canada or bonds of the Canadian National Railway Company will also be accepted as security, or bonds and a cheque if required to make up an odd amount.

By order,
S. E. O'BRIEN,
Secretary.

Department of Public Works,
Ottawa, June 15, 1927.

EN SEGELFLYGARE, SOM VARIT UPPE I LUFTEN I 14 TIMMAR.

Segelflygaren Ferdinanda Schulz har vid Rossitten vid Kuriches Haff slagit nytt världsrekord i uthållighetsflygning med segelflygmaskin. Tiden var 14 timmar och 10 min., vilket är mycket fyra timmar längre än det dittills av en franman innehavda världsrekordet.

MISS FREDA SIMONSON
Pianist
411 Wpg. Piano Ldg. Tel. 86 177

CANADA-NYHETER.

Upprop.

Till Svenska Baptistförsamlingarna i Sask., Man. och Ont.

Centralstyrelsen program har publicerats. Konferensen samlas i Hilltorp, Man., börjande torsdagen den 7 juli och fortsättande över söndagen. Många komma i bilar och med tåg. C. N. R. går till Clanswilliam, C. P.R. går till Minnedosa. Hav godheten meddela pastor E. Kindorff i god tid och sänd alla församlingsmeddelanden till honom eller till undertecknad.

C. H. Lager, sekr.

Midsommarfesten i Lac du Bonnet.

Den svenska midsommarfesten å Silver Lodge blev en synnerligen lyckad tillställning. Det allra vackraste väder var rådande, och vägarna voro i gott skick, varför en god tillslutning rådde. Studeranden Carlson, som ledde tävlingarna, gjorde sin sak utmärkt. Han visade sig därmer vara en god sportsman. Flera rätt så värdefulla pris hade hopsamlats av mr. Carlson och överlämnades nu till de lyckligar vinnarna.

Kvinnoföreningen, som skötte om alla serveringar, gjorde sin sak bra, och kommersen tycktes gå rätt så livligt. Ett stort förråd av allt, som behövs för de besökande skulle bli i feststämning, fanns i överflöd. Dock måste man i all välmening påpeka ett något inkorrekt förhållande med kaffeserveringen, vilket verkade i viss mån störande. Vi slogo oss exempelvis ner vid ett bord för att köpa kaffe, men observerade, att man fick köpa kaffebiljetter. Därför gjorde vi detta men sedan ville ingen taga emot våra biljetter varför vi sågo oss föranlåtna att återtaga dem. Denna oordning var ju ej alldeles så behaglig, men å andra sidan, får man tänka på, at det var svårt att hålla allt i skick, när en mängd människor kommer tillstädes, och ingen vill vänta. Med bättre lycka nästa gång.

Vad kvinnoföreningens syauktion beträffar, gick den bra. Priserna hade kunnat bli litet bättre, men det var dock ingenting att klaga på. Föreningens president, mrs. Larson, är enligt min mening värd allas erkännande för sitt energiska arbete, som hon nedlagt inom föreningen under det gångna året. Jag undrar just, vilken förening som kan uppvisa bättre resultat än det Svenska Lutherska kyrkans syförening under endast ett år uppnått här på platsen. Äran tillkommer, förutom presidenten, även alla, som arbetat och understött föreningen ifråga.

Frank Pearson.

Svenska Baptisternas i Alberta 21:sta årsmöte i Killom.

De Svenska Baptisterna i Alberta komma att hålla sitt 21:sta årsmöte i Killom (Prairie Park församling) den 14—17 juli. Programmet för sammankomsten är följande:

Torsdagen den 14 predikantmöte. Kl. 2 e.m. andaktsstund; 2,30 tal av P. M. Meyer, "En evangelieförkunnare och hans budskap"; 3,15 samtal; 3,45 tal av A. G. Anderson, "Pastorn och församlingsvården"; 4,30 samtal.

Konferensmötet: Kl. 7,30 e. m. Andaktsstund, Helmar Nordlund; 8 e. m. konferensens öppnande av P. M. Meyer, programmet förelägges och konferensens byrå tillsättes; välkomsttal av H. A. Sorenson, svar av v. ordf. Paul Erickson; konferenspredikan av pastorn å platsen, Carl Levin.

Fredagen den 15: Kl. 9,30 f. m. Andaktsstund, Chas. Nickolson. 10,00 Konferensbyrån rapporterar; Ordf. utnämner anordnings-, beredning- och resolutionskommitté. Församlingsbrev läses med muntliga rapporter från fältet; 11,15 föredrag av Dr. C. H. Lager, Brandon College, "Kristlig skolutbildning"; 2,30 e. m. andaktsstund, A. Knout; 3,00 nya arbetare på fältet välkomnas och besökare introduceras. Supt. J. Paul Erickson; rapporter: Alberta Missionären; Bibelskolan; "Christian Link", Konf. Kassör; Revisorerna; Allmänna Missionären.

Bön och tacksägelse med anledning av avgivna rapporter.

Kl. 7,30 andaktsstund, Clarence Anderson; 8,00 predikan av M. Bergh, "Vår tids behov av en mera profetisk anda hos evangelie förkunnare".

Söndagen qJ..p c, äp— a

Lördagen den 16: Kl. 9,30 f. m. andaktsstund, John Monson; 10,00 protokollet justeras; nominationskom. rapporterar; var av tjänstemän; slutrapporter av alla kommittéer; oavgjorda göromål; 2,30 e. m. Alberta kvinnoförenings session, ordf. Mrs. J. Paul Erickson; 7,30 andaktsstund av J. A. Wingbladh; 8,00 tal av Helmer Nordlund och J. Paul Erickson, ämne: "Själens Lördagskväll".

Söndagens möte anordnas av anordningskommitten. Vi vänta att få med oss Dr. J. W. Litch, representant för Baptist mission of Western Canada. Församlingarna i konferensen äro hjärtligt inbjudna av Prairie Park församling. Även andra intresserade. Kommen alla!

Kommitterade.

God jaktlycka. Tre stycken björnar, en stor hona och två ungar, skötos nyligen inom Malachi townships område, Ontario, av pälsjägaren A. J. Westman från Pellatt, Ont. Huden av den stora björnen mäter över sex fot i längd.

Återigen har en av Burnt Lake's pioniärer gått hädan, i det att E. J. Johanson avled den 8 maj i år. Begravningen avhölls i Burnt Lake's Missionskyrka. Den hådangångne föddes i Ramsele församling, Västernorrlands län, den 24 april 1862. I Sverige var han garvare till yrket, men fick i likhet med så många andra Amerika-feber, och på våren 1892 reste han med sin familj till Canada och Winnipeg. Därifrån fortsatte J. västerut till Red Deer samt Burnt Lake, varest han vistats alltsedan dess. Den avlidne sörjes närmast av hustru samt fyra söner och en dotter. Han har tvenne bröder i Canada samt fyra i Sverige.

Land-"boom" förestående i Wadena. Från Wedena meddelas, att en mängd folk återflyttar till distrikett. Vår kände landsman, mr. Leonard Wreede, som innehar platsens landagentur, har just avslutat försäljningar av land till följande personer: S. O. Kiland, Swan Wickström, L. C. Backman, N. Levorsen Thoen, H. Stromberg, C. H. Carlson, A. W. Johnson, Frank Calloutte, Aé Fjeldseth, S. C Larson.

Dessa försäljningar representera åtskilliga hundra acres. Skördeutsikterna i Wadena-distriktet uppgivas vara goda som vanligt, vilket torde var orsaken till den stora tillströmningen av nya farmare, som ha för avsikt att slå sig ned i distriktet.

Vad själva Wadena samhälle beträffar, har där under flera år rätt stillestånd, men en stark utveckling synes nu åter bliva förhanden. Tvenne nya byggnader äro för närvarande under uppförande. Mr. Theodor Kingland har i dagarna inköpt en bostadstomt, sedan han avyttrat sin farm. Ms. Jenkins & Son's affär har inflyttat i nya lokaler, och Franzen & Newmans järnhandel har blivit helt omändrad, i det att firman helt nyligen blivit antagen som agent för International Harvester Company för denna del av provinsen. En ny slakteriaffär öppnas inom kort på First Street east.

Dödsolycka. Genom en olyckshändelse vid ett elevatorbygge dödades nyligen 40-årige John Olson från Inwood, Man. Han härstammade från Undersviks församling i Gävleborgs län, och har vistats i Candaa i 22 år. Den avlidne sörjes närmast av hustru och tre barn bosatta i Inwood, samt två bröder och tre systrar. Begravningen ägde rum i Svenska kyrkan i Inwood under stor tillslutning av släktingar och vänner till avlidne. Pastor Larson från Starbuck officierade.

Drunkningsolycka. Från Tisdale meddelas, att 32-årige Alfred Johnson omkommit genom drunkning. Enligt verkställda undersökningar hade Johnson begivit sig ut till Barrows i avsikt att flytta sitt vinterläger i skogen, där han under vintersäsongen bedrivit jakt. Kommen 11 mil från startplatsen tycks bensinen ha tagit slut, varvid motorbåten förmodligen kantrat under Johnsons försök att fornya bränsleförrådet. Den så sorglig omkomne var väl känd i Red Deer-distriktet och även i Winnipeg.

De möten, vilka hållas i Norris Lake samhälle av studenterna Alvin Johnson och Edwin Brandt från Bethel Institute, St. Paul., komma att fortsättas. På tisdag och torsdag kl. 8 e. m. hållas möten i Mac Farlan skolhus; på onsdag och fredag i Svenska Baptistkyrkan. På söndag kl. 2 e. m. och 8 e. m. hållas möten i Svenska Baptist-kyrkan. Alla hälsas hjärtligt välkomna.

Hela Lac Du Bonnets samhälle i mörker. Ett rätt allvarligt missöde inträffade i Lac du Bonnet's samhälle natten mellan den 24 och 25 ds., i det att den elektriska transformatorn, som förmedlar den elektriska kraften från huvudledningen intill staden, nedbrann till grunden. Vid 4-tiden på morgonen väcktes folket av ett starkt frasande och sprakande ljud. När de kommo ut, stod hela transformatorn i ljusan låga. Något missöde hade även uppstått med telefonen, så att det var omöjligt att komma i förbindelse med Great Falls för att få strömmen avstängd. Mr. Hans Johnson lyckades avklippa de båda ledningarna från transformatorn till samhället. De övriga trådarna däremot från huvudledningen till transformatorn måste avskjutas med hjälp av gevär. Elden i transformatorn hade efter allt att döma uppstått genom kortslutning i densamma. Det elektriska belysningssystemet för samhället äges av Dr. Molkom, som numera är bosatt någonstädes i östern. Ägaren kommer säkerligen att göra en rätt kännbar förlust, enär transformatorn jämte installeringsarbetet kostat cirka 4,000 dollars.

Frank Pearson.

Från Ottawa, Ont.

Chas. Lindbergh, den ryktbare flygaren kommer till Ottawa den 2 juli.

* * *

Herr Axel Mellander, återkommen från Sverige, passerade Ottawa i onsdags den 22 ds. på väg till Toronto.

* * *

Dr. M. O. Malte, statsbotanisten, lämnade Ottawa den 21 ds. för Atlantprovinserna. Den 16 juli förenar han sig med den årliga canadensiska expeditionen till Grönland, Baffin och Ellersmereland, från vilken han väntas återkomma omkring den 15 sept.

* * *

Lindberghs flykt över Atlanten till Paris orsakade härstädes intensivt intresse och spänning, tusentals människor stodo i kö utanför de olika tidningarnas affischtavlor och jublet över hans slutliga lyckade landstigning var minst sagt öronbedövande.

* * *

Dominion-dagen komma två kolossala körer att sjunga framför Parlamentsbyggnaden, en bestående av icke mindre än tiotusen skolbarn och den andra av ett tusen vuxna sångare, utplockade från alla stadens protestantiska och katolska kyrkokörer, vilket lovar att bliva något ytterst storslaget. Övningarna pågå redan med all iver.

* * *

Efter en lång och ihärdig vinter med det mest nyckfulla, och på många år icke erfaret, ombytliga väder, har Ottawa-trakten allt sedan vårens s. k. inträde hugnats med endast regn och blåst, och utsikterna till stadigt varmt och klart väder äro hittills ytterst tvivelaktiga. Vegetationen är ovanligt rik till följe den stora nederbörden och bönderna tros icke komma att lida något från det ovanliga regnfallet.

* * *

Klockorna till det nya klockspelet i Parlamentshuset ha anlänt med undantag för en av de största, vilken befunnits icke vara i besittning av den rätta tonen, och måste gjutas om. Beklagligtvis kunna icke de övriga placeras å sina respektive platser förrän denna, en av de största och viktigaste, blivit uppsatt, och det ser mörkt ut för att klockspelet skall kunna bli färdigt för de stora festligheterna den 1. juli.

* * *

Regeringen kommer inom kort att påbörja uppförandet av den första av de 5 eller 6 departementala byggnaderna å Wellington Street, vilka sammanlagt komma att draga en kostnad av över två miljoner dollars. Ritningarna därtill äro mycket stätliga och impenerande och komma dessa byggnader att bliva värdiga grannar till Canadas storslagna Parlamentshus. Hörnstenen till dessa nya palats skall läggas endera av Englands premiärminister eller av prinsen av Wales vid deras besök här i samband med jubileet.

* * *

Arbetsförhållandena i Ottawa äro för närvarande ytterst förmånliga, så många byggnadsföretag, parkanläggningar, brobyggnader, kanalbanksanläggningar m. m. äro i görningen, och väl är det, för att kunna taga vara på så många hundra man, som veckoligen avskedas från de nu snart färdiga stora elektricitetsföretagen utmed Gatineau-floden, norr om Ottawa. Till vintern bli utsikterna snarare allvarsamma för dem som bliva utan arbete eller icke ha sparat sina slantar under sommaren, ty skogs- och gruvarbete är numera ej så lättfått som för en cirka 20 till 25 år sedan, och få farmare erbjuda arbetsförtänst under vintermånaderna.

* * *

Ottawas skandinaviska koloni har under de senaste månaderna lidit stora förluster. Först bortrycktes av den grymme liemannen fru Christian Olsen, maka till hr. Chr. Isen, superintendent vid Producers Dairy Co. Fru O. var yterst populär och en av de mest energiska bland medlemmarna av St. Peters Lutherska kyrka, där hon innehade sekreteraresysslan inom söndagsskolan, m. fl. andra befattningar. Hennes begravning ägde rum under en till trängsel fylld kyrkolokal och blomsterskörden var storslagen. Den andre i ordningen att skiljas från sina kära var fru Christian Nielsen, aktad och värderad maka till allas vår vän byggmästare Christ. Nielsen å Leés Ave. Hennes rika, innehållsrika liv avklipptes plötsligen under en spårvagnstur på väg att besöka en sjuk landsmannina, fru Georg Gunderson å ett härvarande hospital. Den tredje saknade och vid hög ålder avlidne var fru Jörgensen, moder till herr Karl C. Meyer, f.d. dansk vicekonsul här, och utgivare av månadsbladet "Dannebrog". Den gamla aktade damen lämnar många saknande vänner efter sig, hennes glättiga vänsälla sätt är i kärt minne hos alla. Döden har handskats ganska hårt med Ottawas äldre skandinaver, av vilka nu snart blott ett fåtal kvarstå.

Frun: — Om ni verkligen menar vad ni säger, att ni älskar arbetet, varför kan ni då inte skaffa er något att göra?

Tiggaren: — Min fru, det måste vara därför att kärleken är blind.

Inför midsommartinget 1927.

Några tankar och uppslag rörande Svenska Förbundets i Canada framtida verksamhet.

För S. C. T. av G. H. SILVER.

(Fort. från föreg. Nummer.)

Förutom Förbundets rent ideella och kulturella uppgifter, har det, enligt min uppfattning, rent praktiska uppgifter att fylla, — plikter, som det ej gärna kan undandraga sig, om det vill fylla sin plats, som beskyddare av svensk-canadensarnas och deras intressen. Jag önskar härmed påpeka en del av dessa uppgifter.

1. En ständig ström av invandrare från Sverige leder till Canadas förlovade land. Denna invandring är mycket planlös och oftast baserad på falska förespeglingar rörande förhållandena i Canada. Här har förbundet en bjudande plikt att fylla, nämligen att förhindra eller neutralisera ovederhäftig propaganda i Sverige, som utföres dels av tidningar, dels av privatpersoner, i större canadensiska finansintressens sold. Ett praktiskt arbete kunde också i förbindelse med invandringen från Sverige utföras. Förbundet kunde hänvända sig till Canadas federala regering, dess immigrations- och jordbruksdepartement, samt till svenska staten eller dess socialstyrelse för att åstadkomma en planmässig kolonisation av från Sverige utvandrande jordbruksarbetare. Canadas regering borde upplåta en större jordareal, vars lämplighet för rationell jordbruksrörelse undersökts av en svensk agronom, och vilken jord kunde på lämpliga villkor avyttras till immigranterna. Dessa nybyggare skulle under de första två åren befrias från avbetalningar å köpesumman, — de skulle erhålla hjälp för odling och husbyggen etc. Genom ett dylikt planmässigt utfört kolonisationsarbete, skulle Canada vinna den fördelen, att immigranterna snabbt nog fingo rotfäste i detta land samt kunde finna bärgning och därigenom förvandlas till belåtna medborgare, den värdefullaste faktor i immigrationspropagandan, det kan önska sig. Svenska staten ger årligen ut miljoner kronor i arbetslöshetsunderstöd och uppmuntrar till utvandring. Varför icke hjälpa sitt folk tillrätta genom en planmässig utvandring? Skulle ej Förbundet här kunna göra något?

2. Otvivelaktigt kunde det svenska konsulatväsendet i Canada förbättras. Avsikten härmed är ej att kritisera detsamma, men ofta handhavas svenska konsulat av icke svensktalande personer. Detta borde förändras. Konsulaten böra stå i närmare kontakt med svenskarna i Canada, isynnerhet med de nyanlända, vilka ofta befinna sig i brydsamma lägen. Närhelst så är möjligt, böra svenskar utnämnas till konsuler och vice konsuler. Svenska Förbundet borde göra sitt till att uppnå detta mål.

3. Förbundet bör så långt möjligt skydda svenskarna från bedrägliga personer och affärer, liksom och förhindra att tvivelaktiga personer av svensk härkomst på ett eller annat sätt dupera lättrogna människor. Det har ofta hänt att durkdrivna, illfundiga personer lyckats tillvinna sig ett visst förtroende, som de sedan på det skamligaste missbrukat, orsakande det svenska namnet svåra skador. Vi ha haft svenskar i Canada, som på ett bedrägligt sätt utgivit sig för att representera den och den verksamheten, innehaft den och den förtroendeposten, ja t. o. m. konsulatssyssla, och på så sätt sökt imponera på folk — och lyckats. Vi ha haft personer, som innehaft förtroendeposter och visat sig vara humbugsmakare och oärliga personer, vilka måst rymma fältet — för att söka nya marknader. Vi ha haft personer som avrest till Sverige, där de begagnat sig av den prestige de här i landet lyckats tillvinna sig, men ej varit värdiga, därmed dragande vanära över svensk-Canada. Inom affärslivet finnes likaledes tvivelaktiga individer, som bedriva sin humbug. Även här har Svenska Förbundet, enligt min uppfattning en plikt att fylla. Humbugsmakeriet bör avslöjas och svenskarna skyddas från deras manipulationer.

STERILISERING AV SVAGSINTA I AMERIKA.

Från Washington telegraferas, att högsta domstolen fällt ett viktigt prejudikatbildande utslag, vilket sanktionerar genom vederbörande myndighet anbefalld sterilisering av svagsinta för att förhindra tillkomsten av en till sinnessjukdom predestinerad avkomma. Utslaget tillkom på grund av att man överklagat ett sådant beslut om sterilisering av en tjuguårig svagsint kvinna, som nyligen blev moder och som i sin tur var dotter till en svagsint moder. I utslagets motivering hänvisar domstolsledamoten Holmes till krigets krav på att unga medborgare skola dö för sitt land och säger det vara bättre att förhindra tillkomsten av svagsinta människor att vänta med samhällets ingripande till dess att deras avkomma i sin tur måste avrätas för begångna brott. I flera av unionens stater ha under senare år stiftats lagar om sterilisering i här ifrågavarande syfte, liksom särskilt stor uppmärksamhet över huvud i Förenta staterna ägnas åt sinnessjuka ur samhällelig synpunkt. Dessa lagars förenlighet med U. S. A:s konstitution har emeliertid varit omstridd. En konstitutionsvidrig lags verkan annuleras genom i sista hand högsta domstolens utslag, när det vädjas dit. Det nu ifrågavarande utslaget har formulerats av domstolens äldste och en av dess mest ansedda ledamöter, son till den berömde författaren Oliver Wendell Holmes och själv berömd för sin klassiska stilkonst och sina domsluts konstnärliga avfattning.

JUGOSLAVIEN FÖRESLÅR TURKIET EN ALLIANS MOT ITALIEN.

Enligt vad Voss. Z:s korr. i Konstantinopel säger sig ur säker källa ha erfarit har Jugoslavien genom förmedling av turkiska sändebudet i Belgrad, som för tillfället vistas i Angora, föreslagit Turkiet en allians i händelse av italienskt—bulgariskt angrepp.

Turkiet synes därefter i Sofia och möjligen Athén ha betonat nödvändigheten av solidaritet över stormakterna, efter den långa överläggning sändebudet i Angora haft med turkiske utrikesministern i samband med denna fråga.

Nytt österrikiskt rekord i stavhopp har satts av Heeld från Gratz med 3,70. Det gamla rekordet på 3,45 innehades av Lang från Innsbruck.

Det frigör kroppen från reumatism.

Varaktig hjälp har erhållits när urinsyregifterna utdrivits ur kroppen med Dr. Chase's Kidney-Liver Pills.

Av allt att döma finnes det ingenting lika bra som Dr. Chase's Kidney-Liver Pills, de driver ut de gifter ur kroppen som förorsaka särtor, höftvärk och reumatism. Dr. Chase's liniment stillar smärtorna, men för att få bort ursprunget till det onda är det nödvändigt att gå djupare och reglera njurarna, leverns och inälvornas verksamhet.

Mrs. Ada Kincade, Drayton, Ont., skriver:—

"Min man har i åratal lidit av reumatism. Han försökte många doktorer men fick mycket liten hjälp. Han försökte också flera sortera patentmediciner men utan att erhålla någon hjälp. För två år sedan, då han för åtskilliga veckor varit oförmögen att flytta eller röra sig i bädden, rekommenderade en granne Dr. Chase's Kidney-Liver Pills. Jag köpte en ask åt min man och erhöll han omedelbar hjälp. Han har ej sedan dess haft någon ny attack. Det är för mig ett stort nöje att rekommendera dessa piller till var och en som lider av reumatism.

Dr. Chase's Kidney-Liver Pills — 35 cents pr. ask hos alla handlande eller direkt från The Dr. A. W. Chase Medicine Company, Limited, Toronto, Canada.

ALBERTA-ANNONSER

CHIROPRAKTIK
botar nästan alla sjukdomar.
PRÖVA DET.
Dr. G. BACH, D. C.,
Skriv till mig på svenska eller engelska, om Ni har tillfälle, och jag skall tala om vad jag kan göra för Eder.
Telefon 331, CAMROSE, ALTA.

Dr. F. A. NORDBYE
Skandinavisk läkare
Specialiserar i kirurgi.
Stort förstaklassigt sjukhus.
CAMROSE, ALTA.

BÖCKER OM CANADA
Vennerström, 1. Canada och Canadasvenskarna. Studier och reseintryck. Rikt illustrerad. 75 cents.
Nelson, H. Canada, nybyggarlandet. Rikt illustrerad och med tio planscher. Ytterst intressant $2.25.
Böckerna expedieras mot insändandet av beloppen.
Kataloger gratis på begäran.
ALBERT BONNIER PUBLISHING HOUSE
561 Third Avenue
New York City.

PATENTER
Trade Marks—Copyrights
Fetherstonhaug & Co.
Den gamla etablerade firman
36—37 C.P.R. Building,
Hörnet av Portage & Main St.
WINNIPEG
Vi kunna på det bästa rekommendera denna gamla och vällkända firma. Skriv efter upplysningar.

Cafe Norden
har bytt ägare, och innehaves numera av
Alfred Egnell.
God och vällagad mat serveras till billigaste priser. Gott kaffe och dagligen nybakade wienerbröd.
GÖR ETT BESÖK
Tidningar Tidskrifter.

"INNERCLEAN"
är ett örtmedel för trög mage. 75c per paket, portofritt.
"Var god sänd mig 6 pakter av Innerclean; jag medsender $3.50. Och sedan får jag tacka Eder för att ni visade mig denna medicin och boken av prof Arnold Ehret: "Mucusless Diet Healing System." ($1.75) Den har botat mig fullkomligt så nu är jag frisk och stark som förr," skriver en svensk från Ontario.
THE HEALTH CENTER
9628-106th Ave. Edmonton, Alta.

HELGE ANDERSON
MAILORDER
Box 11 Winnipeg. Man.
Dragspel, Grammofoner, Svenska Järnvaror, Skandinaviska Grammofonskivor av alla kända spelare.
Radioapparater.
Svenska Statens Premieobligationer.
Sänd för Prislistor.
BOX 11, WINNIPEG, MAN.

Gamle ryttmästaren von Rutsch reser på tåg och råkar få plats mitt emot två handelsresande. Den ene av dessa berättar om sin resrout:

— Två dagar tillbringade jag i Gävle, och sen for jag till Falun, där jag tillbringade tre dagar, varefter jag tillbringade en dag i Borlänge. Nu ska jag ha semester och den ämnar jag tillbringa...

Då reser sig ryttmästaren och säger:

— Ursäkta, herrarna, men jag står inte ut. Jag får mjölksmak i mun...

Franska regeringen har avlämnat proposition om anslag på 2 milj. frcs. för Frankrikes deltagande i de olympiska spelen i Amsterdam och St. Moritz nästa år.

Betala prenumerationen i dag.

PRIME MINISTERS SINCE CONFEDERATION

1. Hon. ALEXANDER MACKENZIE— Nov. 7, 1873 to Oct. 16, 1878.
2. Hon. SIR J. J. C. ABBOTT— June 16, 1891 to Dec. 5, 1892.
3. Hon. SIR JOHN THOMPSON— Dec. 5, 1892 to Dec. 12, 1894.
4. Hon. SIR MACKENZIE BOWELL— Dec. 21, 1894 to April 27, 1896.
5. SIR CHARLES TUPPER, Bart.— May 1st, 1896 to July 8, 1896.
6. Right Hon. SIR ROBERT BORDEN— Oct. 10, 1911 to July 10, 1920.
7. Right Hon. SIR JOHN A. MACDONALD— July 1, 1867 to Nov. 6, 1873, and Oct. 17, 1878 to June 6, 1891.
8. Right Hon. WM. LYON MACKENZIE KING, C.M.G.— Dec. 29, 1921 to June 29, 1926, and Sept. 25, 1926 to present.
9. Right Hon. ARTHUR MEIGHEN— July 10, 1920 to Dec. 29, 1921, and June 29, 1926 to Sept. 25, 1926.
10. Right Hon. SIR WILFRID LAURIER— July 11, 1896 to Oct. 6, 1911.

Sverige-Nyheter.

Lunds universitet får en donation på 200,000 kr.

I testamentarisk bestämmelse av en person, som önskar vara okänd, har enligt S. D. S. medicinska fakulteten vid Lunds universitet ihågkommits med ett belopp på 200,000 kronor.

Avkastningen av summan är avsedd att framdeles helt eller delvis användas till understöd åt självständig vetenskapig forkning på området för de mänskliga sjukdomarna, däri inbegripet studiet av botemedlen för desamma. Under vissa förutsättningar kan studiet av de elakartade svulsterna äga företräde.

Andra kammaren beviljar hjälp till Nederkalix.

Riksdagens andra kammare har efter en långvarig debatt bifallit k. m:ts förslag, att staten skulle lämna sitt bistånd till återupprättande av viss industriell verksamhet i Neder-Kalix socken och att härför skulle beviljas 2 miljoner kronor, varav 500,000 kr. skulle täckas genom andra statsinkomster än lånemedel och 1,500,000 kr. genom lånemedel. Beslutet fattades med 109 röster mot 103, vilka senare tillföllo en av hr. Lindblad (s) m. fl. avgiven reservation om beviljande av 5 mill. kr. till hjälpkredit åt svensk industri och lindrande av arbetslöshet.

Förlikning om det Cederborgska järnet.

Förhandlingarna angående förlikning av stridiga anspråk i firman D. Dietrichsons konkurs rörande det hos a.-b. Varumagasinering förvarade tackjärnet har under en längre tid förts i Stockholm, varvid slutligen ett förslag avfattades, som framlagts vid sammanträde med borgenärerna. Förslaget, som erhöll ett mycket gynnsamt mottagande, torde kunna anses genomfört redan genom den hittills vunna anslutningen.

Förslaget, som närmast avser det inbördes förhållandet mellan dem, som antaga detsamma, åsyftar att mellan innehavare av olika slags lagerbevis och övriga borgenärer fördela den behållning, som vid järnets försäljning uppkommer, enligt en proportionell plan, vid vars uppgörande såväl juridiska som skälighetens synpunkter tagits i betraktande och vägts mot varandra. Man har sökt åstadkomma ett sådant förslag, att borgenärerna ur olika grupper skola föredraga detsamma framför att under obestämd tid avvakta de för alla och envar ovissa resultaten av en allmän rättstvist.

Hela landet nu fritt från mul- och klövsjukan.

För någon tid sedan ingick den glädjande rapporten till medicinalstyrelsens veterinärbyrå, att den sista gården i Malmöhus län, som härjats av mul- och klövsjukan, nu förklarats fri från smitta. Därmed är Sverige helt fritt från den verkliga landsplåga, som nu i nära tre år härjat i skilda delar av landet från Skåne i söder ända upp till Södermanland. Man kan ju endast hoppas, att det är sista gången vi nu haft påhälsning av den vådliga epidemien och att ett slutgiltigt stopp nu satts för spridandet av smittan från Danmark. Att den förhoppningen emellertid är tämligen imaginär framgår av ett uttalande i saken av medicinalrådet Kjerulf, som framhåller, att mul- och klövsjukan som alla epidemier mycket väl plötsligt kan dö ut av sig själv och så efter en tid komma åter med kanske fördubblad intensitet.

— Att Sverige nu förklarats fritt från smitta betyder ingalunda, att vi för framtiden äro garderade mot sjukdomen, säger medicinalrådet. Sommarna äro särskilt kritiska perioder, då kreaturen gå ute i hagarna utan så mycken tillsyn som vintertid och vad den kommande sommaren skall komma att bära i sitt sköte vet ingen. Vi äro emeliertid f. n. sysselsatta med att skaffa stora mängder serum för att vara beredda på alla eventualiteter.

På tal om, vad sjukdomen kostat vårt land, sedan den började grassera i 1924, nämner medicinalrådet siffran 20—21 millioner under framhållande av, att denna siffra emellertid, som i sig själv kanske tycks oerhört hög, likväl vida överträffas i Danmark, där staten under 1925 och 1926 fått vidkännas förluster på över 200 millioner kronor.

— Sjukdomen, säger medicinalrådet, har ju i Sverige härjat huvudsakligen i södra och mellersta delarna, och med en ganska jämn fördelning över landskapen, om man bortser från Malmöhus och Kristianstads län, där den kulminerat. En berättelse över hela sjukdomsförloppet, som blir intressant nog, kommer också att inom några månader föreligga i tryck.

För utslitna, irriterade nerver och kraftlösa organ.

Nuga-Tone är en läkares rykt bara recept, som varit i allmänhetens ägo i 40 år och givit hälsa, krafter och långt liv åt tusenden svaga, nervösa, utmattade och utslitna män och kvinnor. Det gör blodet kraftigt och friskt, inför ny styrka och ro i nervsystemet och ökaj hjärtats, levern, njurarnes och andra viktiga organs förmåga att fungera.

Miss Bessie Timell, Tye River, Va., tog endast en flaska Nuga-Tone och säger sedan: "Den gör mig mera gott än någon medicin jag tagit förut. Jag känner mig starkare, mina nerver och hjärtat äro mycket bättre, och jag sover lugnt om nätterna." Nuga-Tone måste g ere samma tillfredsställande resultat, annars kostar den er intet. Prova det utesluitande på vår risk, men var säker om att ni får Nuga-Tone. Substitut kunna vara värdelösa.

STOCKHOLM.

Drunkningsolycka vid Slussen. En 11-årig gosse omkom nyligen vid Slussen i Stockholm. Gossen, vars namn var Kalr Ewert Wigg, blev anropad av en kamrat, som stod ett stycke därifrån och skulle springa över till denne. Härvid ämnade han hoppa över ett gasrör, men det var så illa, att han snubblade och tog överbalansen samt föll i vattnet. Deta är vid olycksplatsen mycket stritt — dammluckorna i närheten voro öppnade och det fanns ingen möjlighet att komma den förolyckade till hjälp.

Polistelefonsystem i Stockholm. Stockholmspolisen synes nu vara betänkt på att låta införa polistelegrafapparater. Nyligen inlämnades nämligen till polisnämnden av firman Siemens-Schuckert ett preliminärt förslag till polistelefonsystem för Stockholm omfattande 114 apparater, en huvudcentral i polishuset och 8 kompletta mottagningsanordningar för distriktsstationerna. Enligt vad som uppgives komma kostnaderna icke att överstiga 500,000 kr., ett belopp, som man beräknar skall kunna amorteras genom indragning av personal, som blir överflödig genom telefonsystemets införande.

BLEKINGE.

En olyckshändelse inträffade härom dagen vid Gräsvik. En lantbrukare Per Karlsson från Mörtön föll nämligen av en lastbil och skadade sig i ena armen och i ansiktet. Han fördes i sanslöst tillstånd till lasarettet för erhållande av vård.

Ingeniören Axel Tengvall, Stilleryd fylide härom dagen 70 år. Han är född i Sundsvall, avlade studentexamen vid Tekniska högskolan 1879 och praktiserade därefter i hemlandet, England, Skottland och Amerika. 1886 blev han överingenjör för Karlshamns spritförädlingsaktiebolag, återgick därefter någon tid i engelsk tjänst men återkom och bildade sedan Karlshamns Sockerfabriksaktiebolag. År 1828 inköpte jubilaren Stilleryds gård vars skötsel han sedermera ägnat sin kraft.

BOHUSLÄN.

Konflikt vid stenhuggeri i Bovallstrand. Vid Vegerska firmans stenhuggeri i Bovallstrand har sedan någon tid rätt partiell blockad, etablerad av platsens syndikalistiska organisation, som begärt vissa förbättringar i gällande prislista. Sedan underhandlingar mellan parterna förts, men utan att leda till resultat, ha de till lokala samorganisationen hörande arbetarna, ett hundratal man, avskedats.

DALARNA.

Ett par fula fiskar. Kriminalpolisen i Falun har nyligen fångat ett par fula fiskar. För någon tid sedan begicks inbrottsstöld i Roos' modeaffär vid Åsgatan i Falun, varvid tjuvarna tillgrepo 22 kr. i växelmynt och en revolver. Såson misstänkta för inbrottet anhöllos sedermera tvenne unga män, Gustaf Emil Julius Nyman från Karlstad, född 1896, och Johan Halor Ingemar Klebom från Göteborg, född 1899. Vid förhör nekade de till inbrottet, trots att man efter deras införpassande i arresten, där fann den i modeaffären stulna revolvern.

Två skadade vid bilolycka. Härom dagen inträffade ett par kilometer öster om Falun på landsvägen till Svärdsjö en svår bilolycka, varvid 2 personer skadades, den ene livsfarligt. Hästhandlaren Oskar Hedlöf från Sundborn hade varit inne i Falun och där tillhandlat sig en gammal Fordbil. På kvällen skulle han och en kamrat, omkring 30-årige arbetaren Karl Runström från Sundborn, resa hem i den nyinköpta automobilen. Som förare tjänstgjorde Runström. Farten hölls mycket hög och enligt vad en del ögonvittnen berätta, styrdes bilen så vårdslöst att den slängde hit och dit på vägen. Plötsligt hördes ett brak, och då man skyndade till, fann man bilen kullstjälpt på ena sidan med ägaren fastklämd i vagnens baksäte och föraren liggande inklämd under bilens stänkskärm. Båda blödde ymnigt ur sår i huvudet. Hedlöf var vid sans, men Runström var medvetslös. Båda infördes till länslasarettet. Runströms tillstånd var betänkligt. Av polisförhöret har framgått, att bilen framförts med grov vårdslöshet och att båda vid tillfället varit berusade.

DALSLAND.

Till ordinarie lärare vid brykksskolan i Ödeborg har valts vakansvikarierande läraren därstädes Arvid Davidsson.

Fastighetsförsäljning. Lantbrukaren Axel Anderson i Bäcken har försålt sin egendom i Bäcken till sågverksägaren Niklas Jonsson i Dalskog.

GOTLAND.

Kronprinsparets visbybesök. Ångaren "Visby" med kronprinsparet; prinsessan Ingrid och kronprinsans moder, änkemarkisinnan Milford Haven, ombord anlände till Visby strax efter kl. halv 8 förra onsdagsmorgonen. På kajen hade samlats väldiga människomassor, som hjärtligt hälsade de kungliga välkomna. Sedan ångaren lagt till, gick landshövding Roos ombord och hälsade de kungliga välkomna till Gotland, varpå debarkering skedde. Under onsdagen ha de kungliga under ledning av professorerna Lithberg och Roosval samt antikvarien dr. O. Janse företagit dels vandringar och dels bilturer runt om i staden för att bese de många minnesmärkena. På middagen företogs en åktur till Högklint. På aftonen gavs middag å Frimurarlogen samt konsert i domkyrkan.

GÄSTRIKLAND.

Hille sockens äldsta har i dagarna fyllt 95 år. Det är änkan Greta Andersson, född Larson, i Södra Abyggeby, som denna hederstitel tillkommer.

Arbetslöshetsräkningen i Gävle gav till resultat 743 anmälningar, därav 712 manliga. I Gävle och 10 kommuner i Gästrikland voro de arbetslösas antal sammanlagt 1,552, därav 40 kvinnor.

70 träarbetare strejka i Tierp. Nyligen utbröt strejk vid aktiebolaget Tunelius borstfabrik i Tierp. Arbetarna hade begärt vissa ändringar i ackordspriserna, innebärande bl. a. en del förhöjningar, vilka bolaget icke ansett sig kunna gå med på. Strejken berör ett 70-tal arbetare, vilka äro anslutna till träarbetareförbundet.

HALLAND.

Ett gammalt brott har av allt att döma kommit i dagen i det man i en trädgård i Folkared vid Sibbarp i Halland strax under jordytan påträffat ett människoskelett, som är efter en man. Vem den döde varit vet man ej.

Homeopat dömd till böter. Rådhusrätten i Varberg meddelade nyligen utslag i allmänne åklagarens mål mot homeopaten O. Berger, vilken ställts under åtal för obehörigt utövande av läkaryrket. Berger dömdes till 300 kr. böter. Svaranden kommer att överklaga domen.

HÄLSINGLAND.

Bollnäs träd- och spikverk har nedbrunnit till grunden. Driften pågick dygnet runt och elden anses ha vållats genom överhettning av ett kaminrör, varigenom taket antänts. På en och en halv timma var hela fabriken nedbrunnen och de dyrbara maskinerna samt ett stort lager färdig järntråd och spik blevo fullständigt förstörda. Den brunna fabriken, som ägdes av fabrikör V. L. Johansson, var med maskiner och lager försäkrad för 100,000 kronor.

Ett minnesmärke över en hälsingsk krigarbragd. På initiativ av intresserade hälsingar kommer minnet av en medeltida hälsingebragd att inom kort hugfästas genom ett monument. På sensommaren år 1434 härjade en dansk strövkår våldsamt i hälsingebygden, till dess framfart hejdades vid näset mellan de båda Dellarna av en skara frihetsälskande bygdemän. Det var den tappre Erick Oluffsun, som i spetsen för en handfull män krossade den i antal överlägsna danska plundrarhorden.

Denna hjältebragd skall nu bevaras åt eftervärlden genom den minessten, som skall resas på platsen förmodligen söndagen i midsommar. Stenen, som huggits av stenhuggaren C. A. Lust i Forsa och vars ornamentering utförts av arkitekt Fr. Hedblom, Hudiksvall, har formen av en bautasten, och i moderniserade runor står följande minnesskrift inristad: "Här besegrade Erick Oluffsun från Norrbobyn med en flock hälsingar en stor dansk strövkår år 1434, den 27—8. Frihetshjälten och hans män till ära restes denna sten 1927 av tacksamma ättlingar".

HÄRJEDALEN.

Vattenståndet i Ljusnan nedåt Ljusdalstrakten steg nyligen med icke mindre än omkring 40 cm.

Får byta namn. K. m:t har lämnat jordbruksarbetaren Anders Teodor Larsson från Lillherrdal tillstånd att antaga släktnamnet Graf.

Å kyrkostämma i Hede godkändes kyrkans och skolans räkenskaper för år 1926. Man beslöt att värmeledning skulle indragas i den under byggnad varande folkskolan i Hedeviken och vidare skulle vissa målningsarbeten utföras i Kyrkbyn och Längå.

På sin 65-årsdag blev handlanden P. A. Dahlgren i Ångersjö föremål för livliga hyllningar. Han fick mottaga ett tiertal presenter bl. a. från anförvanter, från lärarepersonalen i Ångersjö m. fl. Atskilliga telegram anlände under dagens lopp. På aftonen voro släktingar och vänner inbjudna till samkväm i hr. Dahlgrens hem.

JÄMTLAND.

Flygstyrelsen övertager skogen vid Frösö läger. K. m:t har medgivit att viss under domänstyrelsens förvaltning stående skog vid Frösö läger från och med den 1 juli i år må övertagas av flygstyrelsen. Området i fråga består som bekant av tvenne smalare markremsor och en i Storsjön utskjutande mindre udde.

Realskoleexamen har avlagts vid h. allm. läroverket i Östersund av följande skolans elever: Åke Adolfsson, Erik Almkvist, Ragnar Hulting, Karl Håkansson, Rune Jonsson, Nils Jonsson, Ruben Karlstedt, Kerman Larsson, Gustav Lidén, Holger Malm, John Mårtensson, Fritjof Nilsson, Karl-Erik Nilsson, Sven Olofsson, Sven Olsson och Ivan Storm

LAPPLAND.

Gästgivaregården i Lappträsk nedbrunnen. Gästgivaregården i Lappträsk har nyligen härjats av eld. Gårdens folk hade gått till vila, och då elden tog hastig fart, måste de skyndsamt sätta sig i säkerhet. Hela byggnaden, som även inrymde telefonstationen, nedbrann fullständigt, på en kort stud. Av telefonstationens inventarier lyckades man rädda endast växeln. Det brunna var lågt försäkrat för 16,000 kronor. Hur elden uppkommit är ännu obekant.

MEDELPAD.

Brandförsäkringsbolaget Norrland har på ordinarie bolagsstämma i Sundsvall omvalt de i tur avgående styrelseledamöterna och övriga funktionärer. Stämman beslöt i enlighet med styrelsens förslag en utdelning av kr. 62:50 pr. aktie.

Sulfitfabrik härjad av eld. Sundsvalls cellulosaaktiebolags sulfitfabrik i Essvik hemsöktes nyligen av en förhärjande brand, som fullständigt ödelade kokeriet. Osraken antages ha varit kortslutning i en motor. Inom loppet av en timme hade elden spritt sig genom hela den fyra våningar höga kokeribyggnaden. Den spollerade Essviksfabriken hade åtta kokare med en tillverkningskapacitet av cirka 30,000 ton årligen. Under det senaste året ha företagits diverse ombyggnader, som ännu icke hunnit avslutas. Fabriken sysselsätter inemot 500 arbetare, vilka nu bli sysslolösa. De flesta komma dock att få arbete med fabrikens återuppbyggande, som man förmodar kommer att ske. Skadorna beräknas till en halv miljon kronor.

NÄRKE.

Munksjö aktiebolag anlägger sulfatfabrik för 2 milj kr. Det gamla, numera nedlagda Aspa bruk i Askersundstrakten kommer nu i industriellt avseende att uppleva en renässans. Munksjö aktiebolag, som är ägare till Aspa bruks oerhörda domäner, har nämligen vid Olshammar påbörjat byggandet av en större sulfatfabrik. Anläggningen kommer att byggas för en leverans av 10 a 12,000 ton sulfatmassa pr år och kostnaderna för fabriken beräknas till omkring 2 milj. kr. Förutom fabriksbyggnaden komma bostäder för arbetare och förmän m. fl. att uppföras. rundläggningsarbetena äro utlämnade till aktiebolaget Armerad Betong i Malmö. Maskinerna för industrien komma huvudsakligen att levereras av svenska firmor, bl. a. Karlstads mekaniska verkstad och Jönköpings mekaniska verkstad. Anläggningarna väntas färdiga inom loppet av ett år, och vid fabriken kommer ett 70-tal arbetare att sysselsättas till en början. De färdiga produkterna skola transporteras sjöledes till Göteborg. Disponent för den nya fabriken blir ingenjör O. Heijne, som bl. a. i Canada studerat cellulosafabrikationen under fyra års tid.

SKÅNE.

Skelettfynd från järnåldern. Strax söder om Landskrona gjordes härom dagen ett märkligt fynd. Vid jordschaktning upptäckte några arbetare åtta väl bevarade människoskelett, som enligt uppgift torde härröra från järnåldern. Skeletten voro inlagda i något slags växtämne. Riksantikvariens ombud har närmare undersökt fyndet.

Bråddöd på fotbollsplanen. När postmännens fotbollag härom dagen var sysselsatt med träning på planen framför brandstationen i Malmö, föll plötsligt en av deltagarna, brevbäraren Klnborg, död till marken. Han fördes till Allmänna sjukhuset, där det konstaterades att döden inträtt genom hjärtslag.

SMÅLAND.

Lokmästare Rundgren i Jönköping får pension. Då lokmästaren S. Rundgren i Jönköping efter det av honom förövade rånförsöket vid S. J:s station i Jönköping förklarades sinnessjuk, framställdes spörmålet, huruvida Rundgren skulle gå förlustig sin pension från S. J. Nyligen meddelades emellertid, att Rundgren blivit pensionerad på grund av sjukdom fr. o. m. den 1 juni i år.

Brist i skolkassan i Nässjö. Efter i dagarna företagen revision av Nässjö folkskolas räkenskaper för 1926, ha revisorerna konstaterat att vid årets slut en brist förefanns i skolkassan på 25,111 kr. Då revisorerna icke granskat räkenskaperna för innevarande år har skolrådet företagit en särskild granskning, varvid man konstaterat en ytterligare brist på 25,000 kr. Skolkassans räkenskaper ha handhafts av direktören i Nässjö sparbank A. Lindén, vilken nyligen avlidit. Lindéns tillgångar uppgå till så stort belopp att åtminstone 35,000 kr. av bristen kunnat täckas. Revisorerna föreslå att frågan om beviljande av ansvarsfrihet uppskjutes till dess bouppteckningen efter Lindén föreligger.

SÖDERMANLAND.

Landsfiskal Granlund åter rannsakad. F. landsfiskal Erik Granlund i Tumba har nu ånyo rannsakets å kronohäktet på Långholmen inför Svartlösa och Öknebo häradsrätt. Åklagaren överlämnade målet och framlade en uppställning enligt vilken beloppet av förskingrade tjänstemedel skulle utgöra sammanlagt kr. 95,589: 26 och av enskilda medel kr. 54,276: 58. Åklagaren yrkade ansvar för förfalskning enligt 25 kap. 12 par. strafflagen samt för förskingring enligt 11. par. samma kap. och för 17 särskilda förskingringsbrott enligt 22 kap. 11 par. strafflagen. Granlunds rättegångsbiträde, advokat Joh. Ad. Hultman ingav till rätten en P. M., vari göres en del erinringar mot vissa poster i landsfogdens uppställning. Gentemot åklagarens påstående, att Granlund icke skulle ha rätt till konkursarvode och kostnader i konkurserna, vidhålles sådan rätt. Det vidhålles på det bestämdast, att något förfalskningsbrott icke föreligger, då något uppsåt i sådant hänseende ej funnits och de felaktigheter, som förekommit i bokföreningen, endast bero på slarv och förbiseende. Slutligen hemställde advokat Hultman att förskingringarna av tjänstemedel måtte vid domens fastställande betraktas såsom fortsatt förbrytelse samt att mojligast milda dom måtte meddelas.

UPLAND.

En hemsk olyckshändelse, som krävt ett människoliv, inträffade en morgon för en tid sedan i Horrängs gruvor i Haverö socken. Kl. 6,15, då arbetarna satte igång den s. k. takrensningen, d. v. s. nedstötningen efter sprängskotten dagen förut, lossade ett malmstycke på omkring en tons vikt och träffade arbetaren Karl Gustaf Hed från Herräng. Denne fick vänstra sidan av bröstkorgen intryckt och blödde starkt. Olyckan ägde rum på 95 meters djup, och det var med stor möda, man fick den skadade upp till jordytan. Han fördes pr båt från Herräng till östhammars lasarett, där han senare avled. Han var född 1887 och änkeman.

VÄRMLAND.

Skadad till döds. Då en 65-årig hemmansägare, N. Persson i Arnstorp, Sunne socken, härom dagen var sysselsatt med hökörning, råkade han falla ned från lasset och bröt ryggraden. Han fördes till Sunne sjukstuga, där han senare avled.

VÄSTERBOTTEN.

Häktad för mened. Efter långvariga förhör inför landsfogde Swanström i Luleå och landsfiskal Kristiansson i Boden har träarbetaren E. A. Törnqvist i Svartbjörnsbyn, Överluleå, häktats såsom skälligen misstänkt att ha begått mened samt införpassats till kronohäktet i Luleå. Saken gäller ett arvsmål, vari Törnqvist vittnat till förmån för en systerson till den avlidne. Den häktade är född 1866 i Nordmalings socken.

Drunknade under flottningsarbetet. Härom dagen inträffade vid flottningar i Keräsjoki en drunkningsolycka, varvid två arbetare, W. Heikka och och K. Stock, omkommo. De båda männen hade i en båt begivit sig ut på älven för att draga ut en timmerbom. Den starka strömmen grep emellertid strax båten, och förde den med svindlande fart mot en bro, som går över älven, med påföljd att båten gick runt och de båda arbetarna kommo i vattnet och drunknade. De förolyckade, som båda voro från Kokula, Karl Gustavs församling, voro i åldern 28 och 19 år.

VÄSTERGÖTLAND.

Olyckan följdes av döden. Den av en spårvagn för någon tid sedan överkörde och svårt skadade fil. mag. J. Sjöström vid Göteborgs Östra Realskola, har nu avlidit av de skador, han vid olyckstillfället erhöll. Han var född 1882 och efterlämnar maka och barn.

VÄSTMANLAND.

Elektricitetsverksföreningens årsmöte. Svenska Elektricitetsverksföreningen öppnade nyligen sitt årsmöte i Västerås på stadshotellet i närvaro av omkring 150 deltagare. Mötet öppnades av föreningens ordförande, direktör R. Dalander, som i sitt inledningsanförande särskilt vände sig till de inbjudna gästerna.

ÅNGERMANLAND.

Ny ordförande i Sollefteå stadsfullmäktige. Stadsfullmäptige i Sollefteå ha till ordförande efter direktör G. Clarin, som avlidit, valt rektor Gerhard Lindberg.

Trött på livet. För någon tid sedan såg man en man kasta sig i vattnet vid Kanaludden i Härnösand. Först efter en kvart lyckades man få upp honom ur vattnet, men då var han redan död. Den omkomne har visat sig vara postiljon i Bräcke och var på tillfälligt besök i sitt hem i Hernösand. Sedan en längre tid har han varit nedstämd och grubblande.

ÖLAND.

Skogsplantering har i år i likhet med föregående år utförts hos godsägaren Harald Nyström på Backegården i Glömminge. Detta år utsattes över 16,000 plantor av gran, tall och björk.

Understöd åt Ölandsfiskare. Regeringen har beviljat fiskaren T. M. Nilsson i Årsvik, Södra Möckleby, 2,120 kr. för täckande av hans förlust på förlorade redskap under stormen i fjol höst till ett värde av 3,190 kronor. Hälften skall utgå som understöd och hälften som räntefritt lån.

ÖSTERGÖTLAND.

Dödsfall. Dir. Alg. Holmberg, grundaren av den kända utsädesfirman Alg. Holmberg & Son i Norrköping, avled nyligen till följd av hjärtförlamning.

Domen i Grimlövsaffären ej överklagad. Enligt vad försvarsadvokaten för den i Grimlövsaffären frikände artisten C. Lindow, Carl Romanus meddelat Norrköpings Tidningar, har den av Västra Värends domsagas härdsrätt avkunnade domen icke blivit överklagad, då tiden för överklagandet nyligen utgick.

Rademacher har vid internationella simtävlingar i Magdeburg satt nytt världsrekord på 200 meter bröstsim med tiden 2.52,3 min.

Gynna våra annonsörer. nen i dag.

Plågas icke mer

av dålig mage, då äkta Linfröextrakt av östersunds-magasinets i Stockholm medel botar magsjukdomar, såsom magsyra, magkatarr, magsår, dålig matsmältning, trög avföring och därmed följande svindel, matthet, tryckande känsla i maggropen, sveda i bröstet, sömnlöshet m. m. Pris per paket $1.20.

Mrs. J. Halverson,
1431 ADAMS ST., N. E.
Minneapolis, Minn.

Stirling Hotel Nelson, B. C.

Härligt läge, med en tjusande utsikt över Kootenaysjön. Komfortabelt. En resande svensk skrev i denna tidning: "Jag ger utan vidare Stirling hotell äran av att vara det mest inbjudande skandinaviska hotell jag besökt i Canada". Ett verkligt hem för skandinaver.

Prenumerationer å
SVENSKA CANADA-TIDNINGEN
upptagas i Nelson, B. C. av
P. H. BUSH

Vancouver Annonser.

S. BERGMAN
251 Hastings St. E.
VANCOUVER, B.C.
Största urval av svenska grammofonskivor.
Katalog fritt.

PRENUMERATIONER Å
SVENSKA CANADA-TIDNINGEN
upptagas i Vancouver, B. C. av
S. BERGMAN — 251 Hastings St. E
JOHN GREEN — 205 Carroll St.

Efterlyses.

CARL WILHELM RUSBIN SVENSON
född den 1 november i Visselfjerda församling av Kalmar län å gården Backabo, med senast kända adress (1913): C. W. Svanson, Rice, Alta, eller någon, som kan lämna upplysning om nämnda person, bedes i och för arvsangelägenheters ordnande sätta sig förbindelse med
SVENSKA KONSULATET
Royal Trust Bldg., 346 Main Street, Winnipeg, Man.

Betala prenumerationen i dag.

Uppsättning av överlåtelsehandlingar, teckning och utskrivning av försäkringar, juridiska uppdrag, hjälp med uttagning av medborgarepapper m. m. verkställas. Reel behandling.

G. G. THOMPSON
CANWODD, SASK.

ITALIENSKA DRAGSPEL

vi tillverka och importera alla slags förstklassiga handgjorda italienska dragspel. De bästa i världen. Tio års garanti. Våra priser äro lägre än någon annan tillverkares. Kopare erhålla gratis accordionstruktioner. Skriv efter katalog.
RUATTA SERENELLI & CO.
Dept. 120
1014 Blue Island Ave. Chicago, Ill.

EDMONTON-ANNONSER.

THE WAWANESA MUTUAL INSURANCE CO.
Säkert och pålitligt.
Sparar en fjärdedel av Edra brandförsäkringsomkostnader för egendomar på landet och i städerna. Kom in och låt oss berätta för Eder om detta, eller skriv och begär upplysningar från
JULIUS ROTTO, Agent
106 Adams Bldg.
Edmonton, Alberta.

JULIUS ROTTO
106 Adams Bldg., Edmonton, Alta., hoppas att få träffa alla skandinaviska farmare i distrikten runt om Edmonton och försäkra dem för brandskada i
The Wawanesa Mutual Insurance Co.
Det största, Det bästa, Det billigaste ömsesidiga brandförsäkringsbolag i Canada.
Totalvärdet av försäkringar uppgår till över $125,000,000,00.
Överskottet över $2,000,000,00.

Prenumerera på SVENSKA CANADA-TIDNINGEN
hos
NILS T. SAEHLE
105 Adams Bldg.,
Edmonton, Alberta.

O. C. Boness, B.A.
Jurist & Solicitör
Skandinavisk advokat
106 Adams Bldg.
EDMONTON, ALTA.

Praktik från Paris och New York sjukhus. Telefon 2009.
DR. JOSEPH BOULANGER
Läkare & kirurg
Agent för Dominion of Canada av "The Medical Council of Canada"
Radium behandlingar, Röntgen laboratorium.
Kontor & bostad: 10007 Jasper Ave., Edmonton, Alberta.

MOTSOLS.

Canadas handelsmetropol. — Något om provinsen New Brunswick. — Några jämförelser med avseende å oceanresor. — Engelsk järnvägsteknik. — Mr. Churchills budget och "strået som kan knäcka kamelens rygg."

FÖR S. C. T. AV J. A. HAGGLUND.

(Forts. från föreg. nummer.)

UNDER vistelsen i London blev jag i tillfälle att se ett par regementen embarkera för tjänstgöring i Kina. Det påminde mig om krigets lagar, och likväl hur annorlunda! Vu höjes icke ett enda hurrarop för te avtågande trupperna; folket tycces inte fästa något avseende vid militärmusiken och de svajande fanorna. Det saknas allmän entusiasm, och man måste vara blind för att ske se, hur opopulärt Englands hot not Kina är bland de breedare lagren. Aja, även engelsmannens mångbejungna tålamod kan en dag taga slut Englands allmoge är trött på allt vad krig, krigshot och rustningar heter, och regeringen borde taga hänsyn till att det var "sista strået", som knäcke kamelens rygg".

* * *

En järnvägsresa från London till Newcastle är ytterst intressant. Järnvägen genomskär nämligen en av Englands naturskönaste trakter, och man tjusas av landskapets vana natur. Flera s. k. "Garden Cities" äro anlagda ej långt från järnvägen, och man hava många av världsmetropolens utfarande uppfört sina villor, som, fråga om arkitektur, överensstämma med omgivningen, och det hela bildar en nästan idyllisk tavla.

Newcastle är ju känt för sin sjöfart men ännu mera genom sina stora skeppsbyggnadsvarv. Vid floden Tyne stränder äro anbragta en mängd mekaniska verkstäder och varv, varest, under normala förhållanden, säkerligen flera tusen arbetare finna sysselsättning. Det stillestånd, som nu råder där, och det nästan odsligå utseende, som dessa varv förete för närvarande, talar ett tyst men mäktigt språk om den kris, som Englands sjöfart på grund av abnorma förhållanden för närvarande får kännas vid. Så gott som alla s. k. "slipar" stodo tomma och verkstädernas portar voro tillbommade. Man fick vid åsynen av detta en känsla av att Albions sjönäkt börjar tyna bort och att en annan nation snart kommer att framträda som "Mistress of the Seas" i Englands ställe.

* * *

Det lilla Norge är nu, relativt sett, världens förnämsta nation i fråga om sjöfart. I St. John, i Liverpool, i London och i Newcastle kunde jag räkna ett flertal norska ångare av olika storlekar, typer och utseende. Norrmannen ha ju också ord om sig att vara utomordentligt gott sjöfolk.

Med denna kännedom som tröst lät jag antvarda min ringa lekamen åt kaptenens å ångaren "Mira" skötte. Denna ångare är helt liten, vad tonnage beträffar, men då jag såg huru lugnt och behagligt den "tog" sjön, växte den i mitt tycke till en jätteångare, som tycktes vara Nordsjöns vredaste vågor överlägsen.

Ombord på "Mira" fick jag för första gången på 23 år taga del av s. k. "svenskt smörgåsbord". För den på god och vällagad mat så anspråkslöse canadensaren verkar ett smörgåsbord nästan förvirrande. Dussintals olika läckerheter fresta en att sätta magen och smältorganen på hårda prov. Den rökta laxen, den kryddade osten, det rökta och torkade renköttet, spisbrödet; ja, kort och gott, allt smakar så läckert att man blott vill ha mera.

Efter cirka 24 timmars resa i öppet farvatten började de norska fyrarna vinka ess tillmötes, och i mörkret trevar sig "Mira" fram bland den norska skärgårdens klippor och skär in till Stavanger. Här stiga en del av passagerarna i land, och en del av frakten lossas, varefter skeppet vänder sin stäv mot Bergen.

Norges kuststräcka bjuder turisten på en mängd vackra scenerier, men en båtens befälhavare njuter så mycket av allt detta sevärda vill jag låta vara osagt. Om jag vore i hans ställe, skulle jag säkerligen gråna vid den ansvarskänsla, som erfares, då det gäller att föra ett större fartyg genom de trånga farvatten, som äro tillfinnandes vid inloppet till den gamla Hansastaden Bergen. Med säker hand föres "Mira" fram mellan såväl synliga som osynliga skär. På sina ställen stupar bergmassan tvärbrant ned i vattnet, under det att här och där små platåer förekomma vid vilka fiskarestugorna klänga sig fast, och man har till och med försökt sig på jordbruk, naturligtvis i ytterst minimal skala.

För oss, som komma från Canada och äro vana vid våra oerhörda vidder av börslig jungfrujord, framtvingar sig frågan: Varför är det nödvändigt, att en del människor tvingas att klänga sig fast t. ex. vid de norska fjordarnas så gott som kala klippor, då däremot Canadas invånare ha nog och över nog av bördig jord? Frågan har nog mer än ett svar, och jag överlämnar åt läsaren at själv fälla utslaget i spörsmålet.

I Bergen bjudes jag öppna famnen av Canadian Pacifics representant därstädes, herr Kirkvold. Han är artigheten och gästvänligheten själv, och föreslår bl. a. en tur till Flöien. Så heter nämligen toppen av en av de bergjättar, som från urminnes tider blickat ned över staden.

Torsk, kokt på norskt sätt och serverad tillsammans med smör, är en läckerhet för gudar, och det torde vara nog sagt för att det skall vattnas i munneq på mången son och dotter av Norrönafolket, när jag erinrar om denna norska nationalrätt.

* * *

Tiden ilar, och jag måste skynda vidare. Det har länge varit min åstundan att få resa över den berömda Bergensbanan, och jag trodde mig nu stå vid mina önskningars mål. Men tyvärr måste resan företagas nattetid och jag gick därför förlustig om de utomordentligt vackra scenerier, som möta ögat under en järnvägsresa från Bergen till Oslo. Trots skymningen kunde jag dock endast efter några minuters resa från staden se, att här finns en natur, som är majestätiskt storslagen. Den påminner på rätt och vis om Canadas Klippiga Berg (Rocky Mountains). Mellan Bergen och Voss upprullas ett stycke landskap, som ifråga om storslagenhet och fägring kan mäta sig med Schweiz. Om det gives mig tillfälle skall jag företaga en resa över denna järnvägssträcka vid dagsljus. Till dess får läsaren nöja sig med, vad som redan sagts angående Bergensbanans imponerande scenerier.

Herr Kirkvold, som gör mig sällskap till Oslo, var påpasslig nog att från kupéfonstret utpeka flera intressanta saker. Bland dessa må nämnas senator Knute Nelsons föräldrahem, eller den gård, där den bekante statsmannen såg dagens ljus. Herr K. trodde nog, att jag såsom varande svensk hade mina orsaker att känna till statsminister Michelsen, och med ett förunderligt minspel utpekade han dennes hem.

Stilla reflekterande över unionskriget 1905 somnar jag in och vaknar först med att jag får en kraftig knuff i sidan av hr. K.: "Nej da, gut, nu maa du pakke dig op, for vi er snart i "Kongens By", klingar det nästan ironiskt i mitt öra.

* * *

Nåväl, jag gnuggar sömnen ur ögonen, och då tåget stannar mottages jag å Oslo-stationens perrong av allas vår vän Peter Myrvold, känd och aktad norsk journalist från Canada. Med ett glatt "Välkommen!" bjuder han mig sin hand och i stationens restauration måste jag vid en kopp kaffe relatera vad som nyligen timat i Canada. Jag frambär mina hälsningar från sönerna, från systern "Tante Karen", från Norrönas chef och redaktör samt en lång rad andra av hr Myrvolds bekanta.

Ja, så är man i Oslo. Vad skall man säga om den staden? Med sina många breda och väl utlagda gator verkar den modern; detta synnerligast om man lägger märke till de många amerikanska lyxbilar, som här köras fram och åter, med en nästan livsfarlig hastighet. Apropos biltrafik, så lade jag märke till, att Oslo är i behov av skärpta trafikregler, särskilt då det gäller inkörning från en sidogata till en huvudgata.

I herr och fru Myrvolds sällskap besågs en stor del av staden. Däribland även en av ortens parker, där man f. n. är sysselsatt med att resa ett monument — till åminnelse av vem eller vad, kan jag för tillfället icke erinra mig. Alltnog, monumentet var ett oerhört stort granitstycke, och hur man lyckats forsla detta till ort och ställe, har jag ännu icke lyckats få reda på. Kungliga slottet föreföll mig ganska oansenligt, men likväl rätt så vackert beläget. I motsats till London tycks Oslo vara nästan renons på statyer. Den enda större staty, jag såg, var av en svensk — Karl XIV Johan, och det gavs mig anledning härav att ge min gode vän Myrvold en gliring.

I Oslo stiftades flera intressanta bekantskaper. Bl. a. sammanträffade jag med herr Ruud, Canadian Pacifics representant i Trondhjem. Herr Ruud, som är en jovial natur, talar nästan lika god svenska som norska. Å förlåt! Härmed vill jag icke alls antyda, att hans norska är på något sätt bristfällig, men alldenstund han umgås med ett stort antal norrlänningar, som genom honom köpa sina biljetter för resa till Canada och Förenta Staterna, kan man lätt förstå varför han lagt sig vinning om att lära sig det svenska språket. Herr Bordewick, Canadian Pacifics generalagent i Norge, är också en mycket trevlig bekantskap. Dessutom sammanträffade jag med herr Örn, som förut vistats i Canada och där bl. a. en tid redigerade Norröna. Han är nu anställd vid Canadian Nationals kontor i Oslo.

* * *

Den s. k. "brödfrågan" intresserar mig mycket, och på grund härav tog jag tillfället i akt och utfrågade fru Myrvold angående levnadskostnaderna i Norge, närmare bestämt i Oslo. Hon har funnit levnadskostnaderna något höga, särskilt då det gäller hyrorna. Bostadslägenheter äro svåråtkomliga, beroende till stor del på, att ytterst liten byggnadsverksamhet bedrives. För några år sedan antogs en lag, med vilken rikets herrar hade för avsikt att skydda hyresgästerna mot ocker från husvärdarnas sida. Lagen ifråga föreskriver ett visst pris för så och så stor lägenhet. Man skulle vara böjd att tro, att denna lag haft mycket gott med sig, men det är problematiskt, huruvida så varit fallet. Det finns nu hyresgäster, som betala ett rimligt pris för en ster lägenhet, men som i sin tur hyra ut rum till ett belopp, som med flera hundra procent överstiger det belopp som betales för hela lägenheten. Detta på grund av att lagen icke skyddar senare års hyresgäster. Det berättas bl. a. om en änkefru, som med sin dotter kunde tillbringa hela somrar vid Rivieran och betäcka utgifterna härför medelst de inkomster, som erhöllos på ovannämnda sätt.

Folket i Norge knorar, och kanhända de hava allt berättigande att så göra. Stor arbetslöshet råder i landet, och regeringen tycks vara totalt renons på makt att åstadkomma en bättre tingens ordning. Norge är uppdelat i två mäktiga läger: kapitalet och arbetet. Mellan dessa tvenne stridsskoldar får mellanklassen kännas vid, vad det är att klämmas inpå bara benstommen. Ett närmande mellan kapital och arbete är emellertid nödvändigt i Norge, om landets industri på nytt skall kunna konkurrera med andra länders.

Efter några dagars angenäm vistelse i Oslo fortsattes resan till Göteborg, varest vi träffas nästa gång.

(Forts.)

Naboes Pöjkar.

För S. C. T. av AGAPETUS.

Jaha, nu å ja har igen. De ä liksom så, att ja fått en åfulr kläe i fingra på mej. De ä skrivkläe, fastän tidningsfolk kaller'et "inspiration" eller nånting tocke där. På tal om tidningsfolk, så ä on del ena hjärtlösa krabater. Häromdan feck ja se, att en svensk tidning där nere i Stätene belt enkelt annamat en utå mine epistler. Å ja har nu gått å vänte en hel veckes ti' på att få en check från dom, men se de va lögn de. Ja, tockte som så, att när våran P. M. Dahl får betale så möcke per järden för va ja skriver, så borde väl dom där svensk-amerikanska stortidninga ha rå me å dele på ekspensera.

Ja, nu skulle ja inte skriva om tidningsfolk eller tocke där otrevlige personer, utan berätte om ett par pöjkar, som naboen min har. De ä ena rektige krabater, må I tro. Naboen, som de här å tal om, har bland andre fine kreaturer en pjurebred Holsteinkalv. Förutom andre löksartikler så håller han sej också me håmebru, ei kallar'et o de va nu om kalven, pöjkara å håmebruet ja skulle te å berätte.

En da sa naboa te sin hajred man, att han skulle tömme en tunne, som sto nere i bäsmente. Tunna bevisa sej innehålle kvarlämninger efter tillverkning av håmebru, å innehålle va därför å sån beskaffenhet att de va hæusselsesingivanes. När pöjka feck se at tunne sto på jarden tog dom, mens den hajred man va fravärende å ga en del å innehålle te sögga som geck o spasera i näheta. Innen nogle minutter va ju sögga förstå relös å bar sej sej åt som ett rektegt svin. Sen så skulle pöjka ha kalven te å drecke den där smörja, men se kalven va pjurehred, så de geck ente. Då fann dom på te å blanne litt brän i dedäringa eldvattne, å för att dom skulle vare säker på att få kalven rek ti stupfull, så hällde dom i e försvarli posjon me äkte håmebru i grötsmörje. De ä kalvmat, som heter åuge de, tänkte nok kalvn, å glavse i sej hele posjonen.

Men om e stunn skulle I ha sett på no anne. Kalven sprang me e hiskeli fart mot stäbeldörra, slo ner nästen hele hönshuse, satte krokben för sej selv o vrålte o brölte som den värste folkelskne tjur. Ja han bar sej åt som han inte hade vart en pjurebred kalv åtål, utan tocke där skrap, som kommer av en vanli kosläkt. Ja, tocke där rackarty kan naboens pöjkar ställe te me.

Ente långt fra naboens bor en gammeljänte, å apräpå henne, så å ho svenska, å vill gärne stoltsere litt me att ho ä så överstyv i engelsk. En da ba ja henne å översätte nogle ol från svensk te engelsk. A vänt ska i få höre resultate. Teksten va: "Hon blev följd (ombord) av en stor skara vänner". Emellertid uppfatta ho ole "följd" som ett 'substantiv", som ja vet de hetter på fint språk, o återga meninga på engelsk som följer: "She was the result of a big troop of friends". De må man väl kalle e praktblomster.

Nåja, de där va ju en bisak, sa ho som ble stocken å en geting. Den här omtalte gammeljänte hade e katt tocke där uttörkede o förfelte fruntimmerseksistenser ska ju naturliviha någe som dom kan pysse me, å en katt eller hun få ofte ta en mans parsens plass i deres mindre avundslige liv. Naboens pöjkar feck imellerti tag på katta en dag o prydde svansa på'na me ett långt snöre, som de bunnet te en plåtbunr i hin änna. Å, herrejisses, va oväsen de ble. Katta rände in i kitsjen, opp på stäven, feck tassera bränt, å sen öpp ad sajdbole, rev ner allt de vackre porslinet är ett picktur åv en gammel fastman, sen ner på golve igen, där ho bar sej åt akkurat som ett vilddjur. Ho fräste å spotta som en gammel Fordbil, å te räge på allt clänne å svinte gammeljänte ust som ja kom genom döra för å se va de va för oväsen där inne. Där feck ja stå åhålle de där benrangle. Inte tors ja släppe'na för då faller ho nok i stocken, tänkte ja. Som ja sto där å funderte på va ja skulle göre, så kom naboen in. — Nämen, Agapetus! Skäms du inte te å ge dej i lag me andre fruntimmer du som har egen misses", sa han. — "Du som å ansedd för te å va en hederli kar, dej finner ja her tesammen me ett ogitt fruntimmer avsvimet i dine armer. Va ske folk säje om det tilla'n å geck sin väg.

Men då va de ja, som släppte kadavre, så ramla i golve å vakne. Utan te å säje så möe som ett ol sprang ja på dörra o hem. Katta ho va för svunnne å pöjkera me, men vänta te ja kan kätscha dom, så ska de nok bl annet åv, än te å utsätte en gammel hederli farmere för såne messtanka som ja ble trett för. Tror I ente gott folk, att de däringa pöjka va vär de en rejäl bastonad?

Sålång!

Agapetus.

Myteriet inom flottan avgjorde Tysklands öde.

(Forts. fr. sid. 1)

Den upproriska rörelsen bland matroserna, vilken började under 1917 års första månader grep omkring sig så småningom inom hela flottan. Ursprungligen hade rörelsen riktat sig mot manskapets dåliga behandling från officerarnas sida och den bristfälliga förplägnaden, men senare natacktes genom en tillfällighet. En centralkommitté hade bildats, som ledde och systematiskt organiserade rörelsen. Sammansvärjningen upptäcktes genom en tillfällighet. En ung maskinist, som blivit misshandlad av sin likaledes i sammansvärjningen invecklade förman, angav för högre myndigheter namnen på kommitténs medlemar. En av ledarna, en matros vid namn Reichspietsch, avgav inför rannsakningsdomaren följande förklaring: "Den politiska rörelsen hade ursprungligen endast till ändamål att värva medlemmar åt det oavhängiga socialdemokratiska partiet. Dess yttersta mål var att genom strejk och subordinationsvägran genomföra Stockholmskonferensens program och framtvinga en snar fred. Stockholmskonferensens beslut skulle om så krävdes, tvångsvis genomföras inom marinen. Ur detta skulle gå till hade vi icke fullt klart för oss, utan avvaktade direktiv från det kommunistiska partiet".

Därefter skildrar Brüninghaus den fortsatta utvecklingen av den revolutionära rörelsen och kommer till det resultat, att den kommunistiska agitationen framkallat den politiska splittringen inom flottan. Brüninghaus säger till sist: "Förplägnadssvårigheterna och de från befälets sida i enstaka fall begångna missgreppen vid behandlingen av manskapet utnyttjades av rörelsens ledare för att bland besättningarna skapa en rent politisk rörelse, vars slutliga mål var att — i nödfall med våld — framtvinga fred — det hela, för att citera ett yttrande av en bland de anklagade, iscensatt "efter ryskt mönster".

Beträffande den planerade framstöten i Engelska kanalen i syfte att åstadkomma lättnad vid tyska västfronten, en framstöt, som enligt mångas åsikt skulle ha blivit den tyska flottans dödsfärd, framhåller Brüninghaus, att den skulle ha lett till stora förluster på båda sidor, men otvivelaktigt inverkat på krigsläget vid västfronten och medfört dräglig are fredsvillkor för Tyskland. Tack vare den omständigheten, att flottan ända till krigets slut behärskade de tyska farvattnen, hade ingen fientlig fartygsgranat nedfallit på tysk jord. Den respekt engelska amiralitetet hyste för tyska flottan, framgår av en rapport från den engelske flottchefen Jellicoe efter Skagerackslaget: "Ägnat att oroa är det faktum, att fem tyska slagkryssare under strid med sex engelska fartyg av denna klass, vilka understöddes av elden från fyra linjeskepp av "Queen Elisabeth"-klassen kunde sänka "Queen Mary" och "Indefatigable". Jag måste mot min vilja anse, att vi ifråga om styrkeförhållandena ha mycket att lära av tyskarna". Winston Churchill skrev vidare 1919: "Ju mer vi få veta om tyskarnas kamp, desto mera inse vi på huru tunna, bristfälliga trådar vår seger hängde". Och den ryske linjeskeppskaptenen von Schoultz, som var förbindelseofficer vid engelska flottan, skriver i sitt stora verk om sjökriget 1914—18: "Initiativet vid operationerna gled engelska amiralitetet ur händerna och evergick till de tyska u-båtarna, kryssarna och torpedbåtarna. Till lycka för England började revolutionen ungefär vid samma tidpunkt som den moraliska motståndskraften inom den tyska flottan började undergrävas".

Konteramiral Brüninghaus skriver till slut: "Att tyska flottan vid framstöten och vid det sjöslag, som nämnda uppstått, vunnit seger, håller även prins Max av Baden för troligt. Då skulle, som han säger, den hårt ansatta hären och det betryckta hemlandet erhållit en kraftig impuls att hålla ut. Efter en sådan seger skulle revolutionen och kapitulationen den 9 och 11 november nära nog ha varit en moralisk omöjlighet. Det vilar djup tragik över den tyska marinens torta saga med hänsyn därtill, att denna marin, som bars av hela folkets förtroende, skulle störta samman på grund av utifrån underblåsta politiska splittringsföreteelser. Marinens tragedi erhöll dock en epilog, som tastar ett ljusare skimmer över sorgespelet därigenom, att den i Scapa Flow internerade tyska flottan, obeskadad av fienden, med flygande fanor begravde sig själv".

Ett lyckat svenskting vid Round Lake med stor publikanslutning.

(Forts. fr. sid. 1)

i sina respektive platser verka för Svenska Förbundets ideal och mål. I det bästa samförstånd träffades gamla vänner och släktingar, vilka under årtionden kanske icke vare sig sett varandra eller hört något om varandras öden och äventyr i det nya landet. Av de många glada utropen och varmhjärtade hälsningarna, som ideligen ibyttes, kunde man snart nog förstå att alla midsommartingets gäster bestraktade sig som medlemmar av en enda stor familj.

Klockan två ljöd samlingssignalen, och snart var den rymliga salen fullsatt till sista plats av en intresserad publik. Förbundsordföranden, mr. H. P. A. Hermanson åskådade tystnad och hälsade de långvägafarande hjärtligt välkomna i ett kortare anförande, bevyste midsommartingets betydelse och introducerade dagens talare. Festprogrammet inleddes med uppläsning av en för tillfället, författad prolog av vår erkände skald, G. H. Silver, mycket förtjänstfullt tolkad av mr. Arthur Anderson. Den förste talaren var därefter redaktör C. J. Engvall, som gav en kort resumé över, hur man i andra länder, i vilka tal. vistats ängre tider, lyckats förena landsmännen i starka organisationer, och varigenom man varit i stånd att verka för landsmännens bästa. Efter en sång av mr. Anderson med ackompanjement av miss Pearson, lämnades ordet till redaktör Carl-E. Ryrberg, som i ett längre anförande belyste nödvändigheten av att vi såväl i tanke som handling känna oss som svenskar. "Det går ej", framhöll tal. "att betrakta nationalitet som en klädnad, vilken man efter behov och lägenhet byter ut mot en annan. Innerst inne i våra hjärteroter sitter dock alltid den gamla och äkta kärleken till vårt minnesrika fosterland kvar och en vacker dag kommer den ovillkorligen till uttryck. Inga stora händelser behöva bidraga härtill, en fosterlandshymn, ett svenskt ord, en tavla eller en naturskildring kan med ens trolla fram denna känsla och så med ens förstå, att vi dock äro svenskar både till tanke och gärning." Tal. uppehöll sig därefter också vid nödvändigheten av att vi alla bemöda oss om att odla denna känsla, varigenom vi bäst kunna fostra oss själva till goda medborgare i vårt adoptivland. Efter att hava dragit en parallell mellan våra dagars Sverige och det Canada, vi bidragit till att bygga upp, berörde tal. vikten av att vi anse oss som moder Sveas speciella representanter i detta land och verka för att göra det svenska namnet hedrat och aktat, därgenom också bidragande till aktningen för Sverige och dess stormän inom olika områden upprätthölls på ett värdigt sätt av våra nya stamfränder.

Förbundets litteratursekreterare, A. J. Carlson framlade därefter i ett längre anförande sina synpunkter på Svenska Förbundets ändamål, samt framhöll bland annat nödvändigheten av att kyrkorna och deras ledare i olika distrikt skulle upptaga arbetet som förbundets budbärare och talesmän. De svenska kyrkosamfundens fortsatta existens baserar sig på vid makthållandet av det svenska språket, vilket också är Förbundets mål, varför det borde ligga i varje prästmans intresse att söka arbeta för Förbundets strävanden. Efter att ha berört emigrationsproblemet, och vad som skulle kunna göras för nykommarna berörde tal. de olika programpunkterna i Förbundets verksamhet samt framhöll i samband därmed att det vore vår plikt att bereda barn av svenska ättlingar tillfälle till skolundervisning och högre utbildning inom olika konstgrenar m. m. Som avslutning framhöll tal., att vi som svenskar borde anse det vara en ändlös angenäm plikt att upprätthålla traditionerna från fars och mors land samt att stödja förbundet i dess fortsatta verksamhet.

Barytonsångaren Arthur Anderson föredrog därefter på ett mycket känsligt och tilltalande sätt Stenhammars "Sverige" under ackompanjement av miss Pearson. Under sången, som åhördes stående av den stora publiken, kunde man i mänget av ålder och arbete fårat ansikte spåra en glädje, som var både uppriktig och ärlig och vittnade om den dolda fosterlandskärlekens äktheter. Sångaren belönades med rikliga applåder och miss Pearson dokumenterade sig som en duktig pianist.

Dagens huvudtalare var professor C. H. Lager från Brandon College, som i ett ypperligt anförande behandlade ämnet "Svenska framtidsdrömmar på canadensisk jord". Efter att hava berört de första svenska kolonisternas strapatsrika liv från deras ankomst till Delaware-floden i U. S. för tre hundra år sedan, påvisade tal. hur svensk kraft och energi på ett epokgörande sätt utmynnat i den flygbragd, Lindbergh nyligen företagit över Atlanten. Tal. framhöll vidare betydelsen av, att vi här beträmja odling av mera bestående värden bland vårt svenska folk samt att vi sluta oss samman omkring kulturella arv, både dem vi medtagit från vårt hemland, och dem, vi insugit här i vårt nya land. På ett synnerligen fint och nobelt sätt lyckades professor Lager fängsla de närvarandes intresse genom sitt lärdomsrika tal, och en kraftig, ihållande applådsalva hälsade också talaren, när han efter avslutandet av sitt tal, reciterade en av skalden Esaias Tegners dikter. Föredraget, som betecknas som det bästa och mest lärorika, som någonsin hållits inför svenskar i Canada kommer att publiceras i kommande nummer av tidningen.

Eftermiddagens festprogram avslutades med ett intressant tal av Hon. Dr. J. M. Ulrich, hälsovårdsminister i Saskatchewan. Tal. uppehöll sig först vid nödvändigheten av att vi som svensk-canadensare värda vårt svenska språk, lära våra barn detsamma samt aldrig glömma att vi i vårt språk äga dyrbara gåvor, vilka alltid komma att vara oss och våra efterkommande till nytta i stundande dagar. Därefter övergick Dr. Ulrich att på ett mycket åskådligt sätt skildra Canadas utvecklingshistoria under främmande nationaliteters inflytande samt gav en klar blick av Canadas betydelsefulla ställning inom samhällsutvecklingen. Dr. Urichs anförande hälsades med livligt bifall av publiken, som med stort intresse följt den aktade statsmannens distinkta anförande.

Efter att unisont hava sjungit "Du gamla, Du fria...." och "God save the King" upplöstes sammanträdet och man begav sig ut i det gröna igen, där snart nog matsäcksskorgar och kaffepannor lockade besökarna.

Klockan 7 på aftonen samlades samtliga delegater och övriga medlemmar till fotsatt rådslag, varvid det av styrelsen utarbetade stadgeprogrammet, med vissa ändringar antogs. Efter uppläsning av rapporter från lokalavdelningarna i Stockholm-Dubuc och Wadena, vilka mottogos med handklappningar, skred så församlingen till styrelseval, vilket utföll som följer: Ordförande: H. P. A. Hermanson (enhälligt); vice ordförande: C. H. Lager (enhälligt); sekreterare: O. L. Holmgren (enhälligt); litteratursekreterare: Axel J. Carlson; styrelsesuppleanter: Oscar Freed, Dubuc, (enhälligt) och E. Thorell, Wadena (enhälligt).

Under de fortsatta förhandlingarna framlade mr. J. W. Lundeen från Wadena ett mycket beaktansvärt förslag som gick ut på att som första mera materiella mål för Förbundets verksamhet söka anskaffa nog penningar för att bygga ett ålderdomshem i avsikt att garantera de många äldre svenskarna en tryggad ålderdom under mera tilltalande former, än de nu i de flesta fall ha att vänta sig. Denna tanke tillvann sig de närvarandes fulla förtroende och lokalavdelningen i Wadena fick i uppdrag att snarast möjligt inkomma till styrelsen med detaljerat förslag i denna riktning, varefter styrelsen skall upptaga detsamma till behandling, samt tillskriva övriga lokalavdelningar för att utröna deras ställning till ett dylikt projekt. Vidare föreslog mr. G. H. Silver anskaffandet av en grundplåt i avsikt att trygga Förbundets verksamhet. Detta förslag finnes mera detaljerat utformat i mr. Silvers artikel, vilken påbörjades i föregående nummer och som avslutas i detta. Vidare framlade redaktör Rydberg förslag om anskaffandet av en organisatör inom varje provins, som i samråd med centralstyrelsen skulle mera intimt kunna bedriva det upplysningsarbete för förbundet, vilket är nödvändigt för den fortsatta organiseringen. Samma föreslagsställare framlade också ett förslag om etablerande av ett korrespondensutbyte mellan ungdom i Sverige och Canada i avsikt att redan från ungdomsåren söka formå det uppväxande släktet att intressera sig för svensk kultur, svenska språket och svenska sedvänjor och bruk. Dessa bägge förslag komma att upptagas till prövning av centralstyrelsen; litteratursekreteraren fick dock i uppdrag redan nu, att i samband med avgivande av rapport över midsommartinget till tidningen All-svensk samling i Sverige framlägga detta förslag genom nämnda tidning.

Leonard Wreede, J. W. Lundeen och E. Thorell från Wadena framburo å Wadena-avdelningens vägnar en inbjudan till styrelsen att förlägga nästa års svenskting till Wadena vid det vackra Fishing Lake och styrelsen beslöt att med tacksamhet mottaga denna inbjudan.

Efter ytterligare förhandlingar avslutades det sista mötet vid 11-tiden på aftonen den 25 och styrelsemedlemmar och delegater kunna med tillfredsställelse blicka tillbaka på ett betydelsefullt utfört arbete till fromma för en enhetlig samling av landsmännen i förskingringen. Man kan med trygghet säga, att årets svenskting blev en verklig succes, som i ofantligt stor grad säkerställer Förbundets fortsätta verksamhet. Betydelsefulla förslag för verksamhet föreligga till behandling, ett koncist mål har uppsatts för det kommande året och ett stort antal nya medlemmar ha upptagits under festdagarna. Delegaterna ha lämnat midsommartinget inspirerade till kraftfulla dåd i svenskbetens tjänst och styrelsen har många viktiga organiseringsspörsmål under övervägande. Allt tyder på att Svenska Förbundet under de kommande verksamhetsåren skall komma att omfattas med verklig entusiasm inom våra svenska kolonier i Canada och redan nu torde man med bestämdhet kunna förespå, att Svenska Förbundet i Canada har fått frisk vind i seglen och med glans kommer att föra svenskhetens standard mot sina sköna mål.

CERES.

The McArthur Lumber & Fuel Co., Ltd.
BESÖK OSS NÄR NI BEHÖVER TRÄVAROR.
ALLA ORDERS EXPEDIERAS OMGÄENDE.
Tel. 86 619 & 86 610.

Önskas
Svensk, helst gift, att övertaga hälften av farm belägen nära skola. Kreatur och maskineri hålles.
G. Hermanson
Fort Fraser, B. C.

DR. W. J. ROBB
Tandläkare.
608 Standard Bank Bldg.
(263 Portage Ave.)
WINNIPEG, MAN.
Telefon 87 828.

Gynna våra annonsörer.

Alla slags försäkringar utföras. Lån på nya och förbättrade fastigheter till lägsta gällande ränta.
EDWARD HAMMARSTRAND
OF
C. H. McFAYDEN & COMPANY LTD.
9 våningen Paris Bldg., Winnipeg.
Kontorstelefon: 25 331. Bostadens: 21 536.
Jag skall storligen värdera ett tillfälle att få förnya Eder nu gällande försäkring eller att ombesörja sådana nya försäkringar som behövas. Vi äro generalagenter för fyra av de bästa försäkringsbolagen.

RIVERLAND HALL
LAC DU BONNET, MAN.
uthyres för dans- teater och mötesaftnar m. m. till $12:50 pr kväll. Halva priset att erläggas i förskott, städning m. m. utföres av hallstyrelsen. Reflekterande torde hänvända sig till
MISS VERA ONGMAN,
Lac du Bonnet, Man.

Betala prenumerationen i dag.

Sjukhjälpsföreningen

NORDEN

Stiftad 1900

möter andra fredagen i varje månad i Scott Memorial Hall kl. 8 e. m. — Sekreterare: Emil Hallonquist, 396 Logan Ave.

Sjuk-Ordf.: Oliver Haller, 567 Agnes str. Tel. 83 378

Finanssekreterare: Alexis Christenson, 186 Scotia St., Winnipeg.

Blir medlem av Winnipegs ålsta och finanselit starkaste skandinaviska förening.

Alla medlemmar som för längre el ler kortare tid ombyta vistelseort uppmanas att omedelbart underrätta Finans.-Sekr., därom.

VASA ORDEN

Logen No. 259 "Strindberg"

Möter 1:a och 3:e torsdagen i varje månad å Columbus Hall Graham & Smith Str., kl. 8.15 e. m.

Sjuk.-Ordf. Lars Mattson 225 Union Ave., Elmwood. Tel. 54 818

Finanssekreterare: C. H. Nilson, 208 Logan Ave., Tel. A7021. Res. Tel. 51 220

Sekreterare: Edvin Asplund, 529 Richmond str.

Vasa Orden har nu över 60,000 medlemmar. Logen "Strindberg" är Winnipegs största svenska förening.

W. FINKEL

Expert urmakare och juvelerare

242 Logan Ave., Winnipeg.

25 års erfarenhet. Allt arbete garanterat. Speciell uppmärksamhet för gamla lands klockor. Order från landsorten ges prompt uppmärksamhet.

GÖR ETT FÖRSÖK!

"INNERCLEAN"

upplöser sjukdomsbakterier och hjälper till att föra dem ur kroppen. Sändes portofritt för 75 cents per ask.

THE HEALTH CENTER

9628—106th. Ave. Edmonton, Alta.

C. H. NILSON

Dam- och herrskräddare

Största skandinaviska skrädderiaffär

Andra dörren från Main St.

208 LOGAN AVE.

Telefon: 27 021

WINNIPEG, MAN.

RAD FÖR MAN om förebyggande och botande hemma av kroniska, nervösa sjukdomar, njur- och blåssjukdomar, reumatism, nervsvaghet etc., skickas fritt. Dr. C. Lunde, Box 252, Detroit, Mich

Plågas icke mer

av dålig mage, då äkta Linfröextrakt av Östersunds-magasinets i Stockholm medel botar magsjukdomar, såsom magsyra, magkatarr, magsår, dålig matsmältning, trög avföring och därmed följande svindel, mattighet, tryckande känsla i maggropen, sveda i bröstet, sömnlöshet m. m. Rekommenderas av hrr. läkare. Pris per paket $1.20.

Mrs. J. Halverson,

1431 ADAMS ST., N. E.,

Minneapolis, Minn.

Önskar Ni gott kött och alla slags specerivaror, hänvänd Eder till vår landsman

P. HALLSON

443 Logan Ave. Telefon 27 145

FOTOGRAFIER ÄGA BESTÅND I EVIGHET.

Anskaffa Edra bröllopsfotografier från

STAR PHOTO STUDIO

490 Main Street

(intill City Hall)

Winnipeg, Man.

WINNIPEG

SVENSKARNA I STADEN MÖTAS DEN 1 JULI A DEN FÖR DEM ANVISADE PLATSEN I ASSINIBOIA PARK.

G. H. Silver, vår välkände svenske skald och skriftställare har under några dagar vistats i Winnipeg på genomresa från Midsommartinget. Mr. Silver är som bekant numera bosatt i Bergland, Ont, men tar fortfarande livligt intresse i vad som händer i staden samt passade på att bringa mr. O. L. Holmgren en varmhjärtad hylning med anledning av hans 60-årsdag i tisdags.

Ett stort antal vänner till veckans ungdomlige 60-åring, O. L. Holmgren, samlades i hans hem onsdagen den 29 ds. för att frambära sina hjärtligaste välgångsönskningar med anledning av bemärkelsedagen. En vacker gåva överlämnades, och ett stort antal telegram från när och fjärran anlände under dagens lopp. Såväl mr. och mrs. Holmgren befinna sig vid bästa hälsa och roade sig likaväl som de yngsta av de uppvaktande. Hedér åt sådana åldringar!

Ett bröllop av mera ovanligt slag firades i måndags, då tvenne nyligen anlända missionärer, mr. Alfred C. Berg och miss Viola Hagman, inträdde i det heliga äkta ståndet. De bägge kontrahenterna hava under en följd av år varit ordets förkunnare i det oroliga Kina, där deras arbete bland hednningarna varit synnerligen framgångsrikt och burit goda frukter. De nygifta tänka eventuellt bosätta sig här i Winnipeg, men hava de tyvärr ännu icke bestämt sig för detta. De komma dock en tid framåt att leda mötena i Skandinaviska fria Missionen. Lyckönskningar! E.E.

Känt folk i sta'n. Bland dem som besökte Red. förra veckan var G. G. Thompson, postmästare i Canwood, Sask. Mr. Thompson kom på genomresa från Rochester, Minn., där han vistats ett par månader och undergått läkarebehandling. Han känner sig nu bättre och omedelbart att återupptaga arbetet å sitt postkontor.

— Mr. Frank Olson från Saskatoon gjorde oss även den äran. Mr. O. är väl känd bland Winnipegsvenskarna sedan sin anställningstid hos C. H. Nilson och Cederquist. Han är nu verksam i en större skrädderifirma i Saskatoon och trives mycket bra i sin nya hemstad.

Dahl Steamship Agency. Norska Amerikalinjens s.s. "Bergensfjord avseglade från Bergen den 24 ds. med 52 cabin- och 229 tredjeklass passagerare, varav 113 för Halifax, dit ångaren väntas anlända den 30 ds. s.s. "Stavangerfjord" avseglade från New York den 28 ds.

— Svenska Amerikalinjens s.s. "Drottningholm" avseglade från New York till Boston den 24 ds. med 62 cabin och 625 tredjeklass passagerare. I Boston beräknas ytterligare 225 personer embarkera fartyget.

— Scandinavien American Line's s.s. "United States" lämnar New York den 30 ds. och s.s. "Hellig Olav" den 4 juli

Biljetter till samtliga dessa linjer försäljas genom Dahl Steamship Agency, 325 Logan, Ave Winnipeg, Man.

Köp Jubileumsmärkena — — 25 cents per styck!

Kyrkorna.

Svenska Baptistkyrkan, hörnet av Logan Ave. och Ellen St. Oscar Gunnerfeldt, pastor. Bostad 281 Ellen St. Tel. 89 213.

Vid söndagsmorgonens gudstjänst talade broder C. Lundgren från Moody skolan mycket varmt och lärorikt. Vid förliden torsdags möte talade broder Eric Berg mycket kraftigt. Tack bröder. Broder Berg reste ut på en missionsresa till Västern denna vecka. Måtte Herren välsigna honom på hans färd. Båda dessa bröder äro medlemmar av vår församling och rekommenderas på det allra varmaste av oss. Våra sammankomster under den kommande veckan äro som följer: Onsdag kl. 8 e. m. engelskt möte. Torsdag kl. 8 e. m. skandinaviskt möte. Lördag kl. 2 e. m. söndagsskolfest i Kildonan Park. Söndagen den 3 juli morgongudstjänst kl. 10.30 f. m. söndagsskola kl. 11.45. Finskt möte kl. 4 e. m. Aftonmöte kl. 7 e. m. då dopförrättning hålles och Jesu dödsåminnelse firas. Alla hälsas varmt och hjärtligt välkomna!

Missionskyrkan, hörnet av Logan Ave., och Ellen St. G. A. Quarnström past. Bostad, 266 Ellen St. Tel. 23 078.

Pastor G. A. Quarnström återkom förliden fredag kväll från Chicago där han varit som delegat vid Sv. Missionsförbundets årskonferens, samt predikade vid förliden söndags möten i kyrkan. Kören deltog med två sånger vid kvällsmötet. Söndagsskolans utflykt till East Kildonan förliden lördag var trevlig och lyckad och barnen jämte deras föräldrar och även andra tillbringade en skön dag i Guds fria natur. Av de rikliga medförda förråden blevo alla tacksamt trakterade vid de rikt dukade borden. På torsdag kväll möta vi till bibelstudium och bön i kyrkan kl. 8. Även då vänta vi ett välbesökt möte. Fredag kväll möter sångkören till övning i kyrkan. Nästa söndag den 3 juli möten i vanlig tid 10.30 f. m. och 7 på kvällen, då församlingens pastor predikar. Kören sjunger på kvällen. Söndagsskolan möter som vanligt kl. 12 middag, och ungdomsmöte hålles kl. 4.30. Vi hälsa alla på det hjärtligaste välkomna till dessa möten. Församlingens styrelse möter torsdag kväll efter det offentliga möteis slut. Vi vilja påminna om de stormöten, som komma att hållas i kyrkan med början onsdagen den 6 juli samt fortsätta över söndagen den 10de, då Förbundets i Canada Predikantkonferens och årsmöte hållas här. Predikantkonferensen börjar på onsdags e. m. kl. 2 och fortsätter över torsdag. Förbundets årsmöte börjar torsdag kl. 8 e. m. samt fortsätter över fredagen, lördagen och söndagen med predikan av olika predikanter på kvällarna kl. 7.45. På fredagskvällen den 8 juli hålles en stor konsert med hälsningstal av distriktsföreståndare O. W. Genander, ombud från Sv. Missionsförbundet i Sverige. Under söndagen den 10de hållas tre stora möten, kl. 10 f. m. samt 3 och 7 på e. m. Vi hälsa alla på det hjärtligaste välkomna till dessa stora högtider.

Skandinaviska Fria Missionen, 399 Logan Ave.

Tisdagar kl. 8 offentligt möte, fredagar kl. 8 offentligt möte, söndagar kl. 4 e. m. söndagsskola och bibelklass, kl. 7 e. m. offentligt möte. Söndagen den 3 juli, i händelse av vädret tillåter, friluftsmöte i Kildonan Park kl. 10 f. m. Alla hjärtligt välkomna!

När Ni använda WILSON'S FLY PADS läs noggrant anvisningarna och följ dem omsorgsfullt. Bäst av alla flugdödare. 10c. och 25c. per paket hos alla apotekaré och i diversehandlarna.

Lilly Floddens elevuppvisning i Svenska Lutherska Kyrkan.

Miss Lillly Floddens elevuppvisning tisdagen den 28 dennes i Svenska Lutherska kyrkan var ganska välbesökt. Ehuru de flesta av eleverna voro mycket unga, och flera av dem endast tagit lektioner ett års tid eller mindre, blev uppvisningen mycket lyckad.

Bland gossarna utmärkte sig i synnerhet George Boström och Frankie Wagner, som spelade quatre mains "Little Diamond" av H. Engelmann, varjämte den senare även framförde August Durands "Pomponette". Ruth Edlund och Eva Polson föredrogo fyrhändigt Jessels "Playing Soldiers" och den förstnämnda dessutom W. Miles "Sparklets" på ett känsligt sätt. Miss Margaret McIntyre bidrog till programmets förhöjande med följande vocalsolo: "From the Land of the Sky Blue Water, "Mister Golliwog" och "Only a year ago", vilka fingo ett mjukt och känsligt utförande till miss Floddens ackompanjement.

Ett trevligt humoristiskt inslag i programmet var Helen Robertsons framförande av monologen "My Daddy", en liten pojkes putslustiga synpunkt på sin pappa och "My sisters Beau". Till sist spelade miss Flodden och Grace Mathews quatre mains på ett utomordentligt sätt Moskowskis "Spanish Dance" och "Polonaise" av Schubert.

Mr. K. Flemming höll hälsningstalet först på svenska och sedan på engelska. Han framhöll för de unga eleverna, att man för att vinna framgång såväl på musikens som på andra områden måste arbeta, och arbeta ihärdigt. Efter talet överlämnade mrs Flemming en blomsterbukett till miss Flodden, och även från eleverna frambars en blomsterhyllning.

Vi önska miss Flodden fortsatt framgång i sitt arbete.

Mrs. E.

Svenskarnas deltagande i firandet av Canadas 60-årsjubileum d. 1 juli.

De sista förberedelserna för Winnipeg-svenskarnas deltagande i jubileumsfestligheterna äro nu i det närmaste avslutade. Ute vid Radio Oil's garage på Chalmers street har Ivar Jacobson under de sista dagarna arbetat för högtryck för att få svenskarnas "Float" färdig och allt tyder på att densamma skall bliva en värdig representant för Moder Svea. Unga miss Charley Gustafson kommer att som fédrottningen samla sitt hov av tomtar och troll i "The Land of Saga" och tvenne högresta vikingar komma från en gammalnordisk grotta i hälleberget skåda ut över världen.

Ute i Assiniboia Park komma sedan svenskarna att fylkas under den svenska fanan på särskilt angiven plats. Härifrån komma sedan alla folkdansare att dirigeras av superintendenten, mr. K. Flemming, som kommer att stå i förbindelse med huvudkommitténs ledamöter. Plats har reserverats för 1,000 personer och man får hoppas minst detta antal kommer att representeras i detta moderna nationernas förbund. Plankartan med angivandet av platser m. m. publicerades i går onsdag i "Free Press" och "Tribune" och vi uppmana landsmännen att noggrannt studera densamma.

Detuparaden beräknas vara avslutad vid 1-tiden och programmet i parken börjar klockan halv tre och följande program har uppgjorts för denna del av festligheterna:

2.30—2.50 Holland—Sång.
2.50—3.10 Polen—Scouter och sångare.
3.10—3.30 Ukraina—Sång och dans.
3.30—3.50 Norge—Sång och gymnastik.
3.50—4.10 Frankrike Musik.
4.10—4.30 SVERIGE — FOLKDANSER.
4.30—4.50 Island—Glima (gammalnordisk brottning).
4.50—5.10 Skotland—Dans.
5.10—5.30 England—Maistångsfest.
Sportprogram 5.30—6.30.
6.30—6.50 Danmark—Dans.
6.50—7.10 Israeliterna—Sång och musik.
7.10—7.30 Italien.
7.30— Den stora avslutningstablån med medverkan från alla nationaliteter.

Speciellt till sportsprogrammet uppmana vi ungdomen att möta upp i stora skaror. Herrar C. H. Nilson och John Thorell svara för denna del av vårt deltagande och de komma vid festplatsen mottaga alla våra duktiga löpare inom alla åldersklasser.

Huvudkommittén har gått i författning om anskaffandet av kallt och varmt vatten vid festplatsen för att alla som önska skola kunna intaga lunch m. m. i det gröna. Vit flagga visar var man kan få kallt vatten och röd flagga var det finnes varmt vatten att hämta. Vidare utvisar blå flagga de olika toiletterna och var ambulans och sjukvård äro stationerade.

Vid avslutningen komma varje nationalitet att representeras av ett visst antal nationalklädda personer vilka tillsammans med hela gruppen skola sjunga följande tre sånger: "The Maple Leaf," "O Canada" och "God save the King."

Glöm heller inte att anskaffa jubileumsmärkena för svenskarna vilkas försäljning garanterar utgifterna för "floaten". De kunna erhållas för den ringa summan av 25 cents och borde på jubileumsdagen bäras av alla svenskar i staden.

"Nordens" midsommarutflykt i River Park.

I lördags förmiddag hade ett hundratal mammor inom de svenska familjerna i Winnipeg bråttom att få "massäcken" packad till sjukhjälpföreningen Nordens midsommarutflykt i River Park. Vid 2-tiden samlades deltagarna, unga och gamla under träden på slutningen med mot Rivern — och började omedelbart en förtvivlad kamp mot de glupska myggen. Någon av de närvarande fick den goda idéen att tända eld på det under unge mr. Hallonquists uppsikt avmejade gräset på löparbanan, och röken samt damernas grenruskor, vilka voro i full avbruten verksamhet runt silkesstrumporna, gjorde det möjligt för sportskommittén att samla deltagarna till den första tävlingen.

Althoug a Swedish picnic the programme being printed on English, I suppose we have better stick to this and publish the results on English for better understanding:

Girls Race up to 6 years. Prizes donated by The T. Eaton Co.:

1. Sally Anderson, 2. Lila Cassidy, 3. Norma Mattson.

Boys race up to 6 years. Prizes donated by The T. Eaton Co.

1. Edward Tidholm, 2. Jimmy Robertson, 3. Arne Frickseil.

Girls Race, 50 yards, 7—10 years. Prizes donated by The T. Eaton Co.

1. Mabel Anderson,, 2. Rosy Morris, 3. Margaret Anderson.

Boys Race, 50 yards, 7—10 years. Prizes donated by The T. Eaton Co.

1. Geo Boström, 2. Lawrence Ewans, 3. Carl Asplund.

Girls Race, 75 yards, 11—15 years. 1st prize 1 bat, 2nd. 1 ball donated by J. Robinson Co.

1. Kathrine Hanson, 2. Gerda Nelson.

Boys Race, 75 yards, 11—15 years. 1st prize 1 bat, 2nd 1 ball, donated by J. Robinson Co.

1. Lambert Olund. 2. Harold Manzel.

Misses Race, 75 yards, 1st prize 2 towels by Mark Fisher Co, 2nd stationery by Barber-Ellis Co.

1. Mary Bostrom, 2. Victoria Johnson.

Single Mens Race, 100 yards. 1st prize straw hat by McLean & Garland, 2nd knife by Weir Hardware.

1. H. Mattson, 2. Ture Nordin.

Married Ladies Race, 75 yards. 1st prize ½ sack flour by Robin Hood 2nd 2 towels by Mark Fisher Co.

1. Mrs. Cassidy, 2. Mrs Naslund.

Married Mens Race, 75 yards. 1st prize dental work by Dr. Eckman, 2nd goods by McDonald-Dure Co.

1. O. Haller, 2. Ivar Stokke.

Fat Mens Race, 75 yards. 1st prize fountain pen by Exchange Cafe, 2nd stationery by Barber Ellis Co.

1. E. Nelson, 2. Carl Mattson.

Ladies Boot and Shoe Race, 50 yards. 1st prize scarf by The Eaton Co., 2nd 4 tickets by Bijou Theatre.

1. Mary Bostrom, 2.Mrs Cassidy.

Three legged Race, 50 yards (mixed). 1st prize 1 box chocolates by Exchange Cafe, 1 knife by Weir Hardware, 2nd 4 tickets by Bijou Theatre.

1. H. Anderson och Mattson, 2. Ulestad och Herb. Mattson.

Membership Race up to 30 years, 75 yards. 1st prize 1 pant length by Holmes Co., 2nd 1 shirt by Manitoba Clothing Co.

1. O. Haller, 2. Ed. Haller.

Membership Race, 30 and up, 75 yards. 1st prize 1 pr. shoes by McDonald Shoe Co, 2nd 1 fountain pen by J. E. Burrel, 3rd ½ sack flour by Ogilvies Milling Co.

1. E. Nelson. 2. G. Forsberg, 3. J. Torell.

Mens Wheelbarrow Race 35 yards 1st prize goods — $2 by Gilmer Hardware and $2 by Boston Clothing, 2nd 4 tickets to Bijou.

1. Nygren och Anderson, 2 Mattson och Stokke.

Ladies Biscuit eating Contest. 1st prize hose by Sams Dry Goods Store, 2nd stationery by Barber-Ellis Co.

1. Hilda Winberg, 2. Mrs. Evans.

Suit case Race mixed, 35 yards. 1st prize 2. towels and pen by Mark Fisher Co. and Exchange Cafe, 2nd stationery by Barber Ellis Co.

1. Lillie Johnson and Roy Haller. 2. Lillie Ulestad and R. Mattson.

Nail Driving Contest (Ladies). 1st prize 1 dress length by Nesbit & Auld 2nd 1 scarf by Inglis & Co.

1. Mrs. Larson, 2 Mrs. Oslin.

Pillow Fight. 1st prize $5 goods by Raphs Ltd., 2nd herring by Port Nelson Fish Co.

1. Sanford Mattson, 2. Herbert Mattson.

Riding the Beer Keg. 1st prize Ly Electric Shop, 2nd merchandise by Hub Clothing Co.

1. Helge Mattson, 2. Albin Lundgren.

För att återvända till modersmålet, så var deltagandet i tävlingarna livligt, och i synerhet skottkärrelöpningen, "suit case-racen" och "pillow-fighten" väckte stormande jubel bland åskådarna. Efter tävlingarna smakade lunchen i det gröna utmärkt, och vid 8-tiden hördes lockande dragspelstoner från paviljongen vid stranden, där en musiker från Bell Hotel skötte takten, och ungdomen roade sig tappert. Vid 10-tiden var en angenäm dag i den fria naturen slut. — Nästa "picnic", om vi får be!

Karl Johann.

Köp Jubileumsmärkena — — 25 cents per styck!

Tirana och Belgrad beredda att avbryta diplomatrelationerna.

Häktningen av den för spioneri misstänkte tolken vid jugoslaviska legationen är stridsäpplet.

Den tvist, som uppstått mellan Albanien och Jugoslavien med anledning av att tolken vid jugoslaviska legationen i Tirana häktats, synes leda till en allvarlig konflikt. Enligt vad Tageblatts till Albanien utsände korrespondent meddelar från Tirana, har jugoslaviska legationen begärt och erhållit sina pass. Man räknar med att diplomatiska förbindelserna komma att avbrytas.

Jugoslaviska regeringen har inlämnat en energisk protest mot häktningen, i vilken hot uttalades om de diplomatiska förbindelsernas avbrytande. Albanska regeringen försvarar emellertid sitt handlingssätt med att framhålla, att den häktade, som misstänkes för spioneri, är albansk undersåte.

Tageblatts korrespondent, säger sig ha fått den uppfattningen, att man å båda sidor icke behandlat intermezzot med nödig kallblodighet. Den häktade tolken lär ej ha varit anmäld som medlem av jugoslaviska legationen, vilket formellt rättfärdigar albanska regeringens åtgärd. Innan häktningen ägde rum informerade sig emellertid albanska utrikesministeriet angående den ställning, den häktade intog, och erhöll då till svar, att han var anställd som tolk Efter detta svar, hade det otvivelaktigt varit klokare, om den albanska regeringen gått mindre bryskt tillväga.

POLEN FÅR FRIHAMNSZON VID ADRIATISKA HAVET.

Tidningen Novosti meddelar, att inrättandet av en frihamnszon för Polen i en jugoslavisk hamn vid Adriatiska havet är förestående. I detta sammanhang meddelar tidningen, att Polen sannolikt kommer att inträda i lilla ententen.

Alpros-systrarnas visa.

Vi äro så glada att bröder vi ha
I Goodtemplarlogen, en sak som är bra.

Hallå! Våra bröder i Alpros' sfär,
Vår visa den lyder i korthet så här:
Herr Forslund bland Alprosens bröder är äldst,
Han säger sin mening så kraftigt som hälst.

Herr Ernst Hollander så frodig han står,
Har varit goodtemplare i många år.
Han sjunger sopran och är punktlig och god,

Norska Amerikalinjen

CANADA-SVERIGE.

FRI RESA

till Göteborg, Arvika, Helsingborg, Malmö inkluderade i nedanstående biljettpriser:

Tur och returbiljett (Round Trip Ticket) kostar $178:00 och gäller ett år, kan även förnyas om så önskas. Tredje klass biljett från Canada till Sverige $105:50; förutbetald biljett (prepaid) från Sverige till Canada $117:00. Tur och returbiljett medför en besparing av $44:50. Till ovanstående biljettpriser bör läggas priset å järnvägsbiljett i Canada samt krigsskatt $5:00. Svenska undersåtar och canadensiska medborgare födda i Sverige behöva icke pass för besök i gamla landet.

Till de som skola besöka Sverige i sommar vilja vi särskilt framhålla Nordkapsturen med Stavangerfjord från Oslo den 16 juli.

Låt Edra släktingar och vänner resa med

NORSKA AMERIKALINJEN

OBS. Linjens ångare anlöpa alltid Halifax på vestgående tur.

ÅNGARE AVGA FRÅN

Oslo:	Stavanger & Bergen	Ångare:	New York:
Nordkapsturen från Oslo den 16 juli		Stavangerfjord	(Återkomst från) (turen 30 juli)
22 juli	23 juli	Bergensfjord	9 augusti
9 augusti	10 augusti	Stavangerfjord	27 augusti
27 augusti	28 augusti	Bergensfjord	13 september
13 september	14 september	Stavangerfjord	1 oktober
30 september	1 oktober	Bergensfjord	25 oktober

Alla förfrågningar besvaras omgående. Beställ alltid Eder biljett från

DAHL STEAMSHIP AGENCY.

325 LOGAN AVE. WINNIPEG, MAN.

Äldsta skandinaviska ångbåtsagentur i Canada.

Grundlagd år 1909.

Gör SVERIGERESAN i år med

SVENSKA AMERIKA LINIEN

DIREKT TILL SVERIGE

på 8—9 dygn med

snabba, moderna, bekväma fartyg. Inga ombyten, dröjsmål eller besvär.

HALIFAX eller NEW YORK till GÖTEBORG

med fri resa till Hälsingborg, Malmö eller Arvika.

SÄND EFTER SLÄKT OCH VÄNNER MED Svenska Amerika Linien FRÅN SVERIGE DIREKT TILL CANADA utan dröjsmål och besvär.

Linjens ångare anlöpa Halifax på flesta västgående resor.

Speciella gottköpsresor

TUR- och RETURBILJET i 3:e Kl. från HALIFAX eller NEW YORK till SKANDINAVIEN och tillbaka.

DROTTNINGHOLM $178
STOCKHOLM .....
GRIPSHOLM $182

Cabin $147.50; Andra Klass $152.50; Första Klass $195, minimum endera vägen.

Tredje Klass: östgående $105.50, västgående $117, min.

Avgång från New York:

STOCKHOLM ..... 2 Juli
GRIPSHOLM ..... 14 Juli
STOCKHOLM ..... 30 Juli
GRIPSHOLM ..... 13 Aug.
DROTTNINGHOLM ..... 20 Aug.
STOCKHOLM ..... 1 Sept.
GRIPSHOLM ..... 10 Sept.
DROTTNINGHOLM ..... 24 Sept.
STOCKHOLM ..... 1 Okt.

Canadensiska medborgare födda i Sverige samt svenska undersåtar behöva ej pass för besök i Sverige.

För vidare upplysningar, beställningar av hyttplats, biträde vid utfärdande av nödiga papper, etc., hänvände man sig till närmaste agent för linjen, C.N.R. eller C.P.R. "ticket agent" eller till

SWEDISH AMERICAN LINE

WINNIPEG, MAN. 470 Main Street.
MONTREAL, QUE. 9th fl. 118 Stanley St.
MINNEAPOLIS, MINN., 526 2nd Ave. So.
SEATTLE, WASH. 1338 4 Ave. (2nd fl.)

Odlade och ouppodlade farmer till salu i provinserna Manitoba, Saskatchewan och Alberta. Skriv eller telefonera för tryckt lista till

UNION TRUST CO., LTD.,

2dra våningen, Union Trust Bldg.

hörnet av Main St. & Lombard Ave.

Winnipeg, Man.

SCANDINAVIAN AMERICAN

Genomgångsbiljetter till GÖTEBORG, STOCKHOLM, MALMO, HALSINGBORG, ARVIKA

Avgång från New York:

HELLIG OLAV ..... 23 Juli
FREDERIK VIII ..... 2 Aug.
UNITED STATES ..... 11 Aug.
OSCAR II ..... 25 Aug.
HELLIG OLAV ..... 1 Sept.
FREDERIK VIII ..... 13 Sept.
UNITED STATES ..... Sept. 22
HELLIG OLAV ..... 6 Oct.

Canadensiska medborgare födda i Sverige och svenska medborgare kunna besöka Sverige utan pass.

HÖG rabatt på tredje klass, tur och retur, om hela biljettes köpes före avresan från New York eller Halifax.

Köp förskottsbetalda biljetter för släktingar och vänner i Sverige. Vi garantera snabb överförsel och framkomst av passagerare.

Flesta ångarne anlöpa Halifax västgående.

För vidare upplysningar, beställningar av hyttplats, biträde vid utfärdande av nödiga papper, etc., hänvände man sig till närmaste agent för linjen, C.N.R. eller C.P.R. "ticket agent" eller till

Scandinavian American Line

461 Main St., Winnipeg, Man.
1410 Stanley St., Montreal, Que.
1321 Fourth Ave., Seattle, Wash.

Skandinaver Önskas

Det finns fortfarande rum för många skandinaviska settlare i Canadas bästa "mixed farming" distrikt, Enderton Co., C. P. R. och Hudson Bay-land. 8 till 35 års avbetalningsvillkor. $200 till $400 vid köpet. Upparbetade farmar till olika priser. Staden har mejeri, kvarn, högskola, hospital m. m Största skandinaviska settlement i Canada.

LEONARD WREEDE

Box 51, Wadena, Sask.

CENTRAL PHOTO STUDIO

Kvalitetsfotografier, Passfotografier, Brevkort, Cabinettsfotografier, Förstoringar.

H. B. MONDIN.

Fotografiatelier.

598 Main Str. Winnipeg, Man.

Telefon 25 693. Platsenhet garanteras.

C. CRONQUIST

SKRÄDDERIAFFÄR

398 Logan Ave. Winnipeg, Man.

rekommenderas på det bästa.

Vi hava ett fullständigt provlager av tyger passande för vår- och sommarsäsongen, och vi garanterar arbetet samt perfekt provning.

VÅRT MOTTO ÄR:

Korrekt pris.
Korrekt arbete.
Korrekt provning.
Tillfredsställande resultat.

Deklamerar humor med ett frimodigt mod.

Och Herr Konrad Pearson en dalmas så glad,
Sångledare är han och spelar fiol,
Och Herr O. P. Johnson är bra till'å ha
I sången, så sjunger han basen så bra.

Carl Rydberg är lustig och munter och gla,
Och Honom så ville nog flickorna ha,
Han tycker nog också att flickor är bra,
Men han sjunger trallalla la.

Her Magnus Jernberg är en trevlig figur,
Han sjunger så härligt i moll och i dur,
Och roliga visor mävetta han kan,
Ty han är ju kupléttsångare han.

Herr Nils Tolander, vår hurtige dräng,
I julas han hälsade på oss med kläm.

Herr Willie Person, en lustig filur,
Som for till Alberta och tog sig en "Fru".

Vår yngste bror Herr Hilding Anderstedt är,
Han har en god vilja och sköter sig väl.
Han fick ju till julklapp ett dragspel, tjo-hej!
Och spelar väl snart hopp singdudeli-dej.

Ja, vänskapen gioger Sing du de li dej!
För Er våra bröder. Sing du de li dej!
Av hela vårt hjärta. Sing du de li dej!
Vi önska Er lycka. Sing du de li dej!