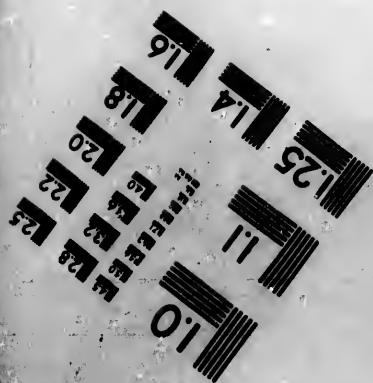
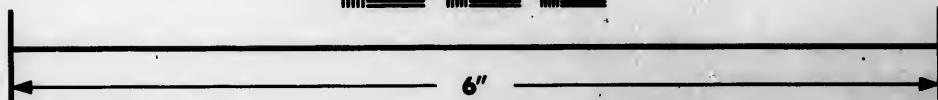
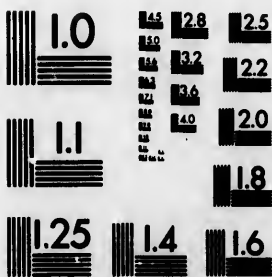

**IMAGE EVALUATION
TEST TARGET (MT-3)**



**Photographic
Sciences
Corporation**

23 WEST MAIN STREET
WEBSTER, N.Y. 14580
(716) 872-4503

**CIHM/ICMH
Microfiche
Series.**

**CIHM/ICMH
Collection de
microfiches.**



Canadian Institute for Historical Microreproductions / Institut canadien de microreproductions historiques

© 1983

Technical and Bibliographic Notes/Notes techniques et bibliographiques

The Institute has attempted to obtain the best original copy available for filming. Features of this copy which may be bibliographically unique, which may alter any of the images in the reproduction, or which may significantly change the usual method of filming, are checked below.

L'Institut a microfilmé le meilleur exemplaire qu'il lui a été possible de se procurer. Les détails de cet exemplaire qui sont peut-être uniques du point de vue bibliographique, qui peuvent modifier une image reproduite, ou qui peuvent exiger une modification dans la méthode normale de filmage sont indiqués ci-dessous.

- Coloured covers/
Couverture de couleur
- Covers damaged/
Couverture endommagée
- Covers restored and/or laminated/
Couverture restaurée et/ou pelliculée
- Cover title missing/
Le titre de couverture manque
- Coloured maps/
Cartes géographiques en couleur
- Coloured ink (i.e. other than blue or black)/
Encre de couleur (i.e. autre que bleue ou noire)
- Coloured plates and/or illustrations/
Planches et/ou illustrations en couleur
- Bound with other material/
Relié avec d'autres documents
- Tight binding may cause shadows or distortion along interior margin/
La reliure serrée peut causer de l'ombre ou de la distorsion le long de la marge intérieure
- Blank leaves added during restoration may appear within the text. Whenever possible, these have been omitted from filming/
Il se peut que certaines pages blanches ajoutées lors d'une restauration apparaissent dans le texte, mais, lorsque cela était possible, ces pages n'ont pas été filmées.
- Additional comments:/
Commentaires supplémentaires:

- Coloured pages/
Pages de couleur
- Pages damaged/
Pages endommagées
- Pages restored and/or laminated/
Pages restaurées et/ou pelliculées
- Pages discoloured, stained or foxed/
Pages décolorées, tachetées ou piquées
- Pages detached/
Pages détachées
- Showthrough/
Transparence
- Quality of print varies/
Qualité inégale de l'impression
- Includes supplementary material/
Comprend du matériel supplémentaire
- Only edition available/
Seule édition disponible
- Pages wholly or partially obscured by errata slips, tissues, etc., have been refilmed to ensure the best possible image/
Les pages totalement ou partiellement obscurcies par un feuillet d'errata, une pelure, etc., ont été filmées à nouveau de façon à obtenir la meilleure image possible.

This item is filmed at the reduction ratio checked below.
Ce document est filmé au taux de réduction indiqué ci-dessous.

10X	12X	14X	16X	18X	20X	22X	24X	26X	28X	30X	32X
				X							

The copy filmed here has been reproduced thanks to the generosity of:

La Bibliothèque de la Ville de Montréal

The images appearing here are the best quality possible considering the condition and legibility of the original copy and in keeping with the filming contract specifications.

Original copies in printed paper covers are filmed beginning with the front cover and ending on the last page with a printed or illustrated impression, or the back cover when appropriate. All other original copies are filmed beginning on the first page with a printed or illustrated impression, and ending on the last page with a printed or illustrated impression.

The last recorded frame on each microfiche shall contain the symbol \rightarrow (meaning "CONTINUED"), or the symbol ∇ (meaning "END"), whichever applies.

Maps, plates, charts, etc., may be filmed at different reduction ratios. Those too large to be entirely included in one exposure are filmed beginning in the upper left hand corner, left to right and top to bottom, as many frames as required. The following diagrams illustrate the method:

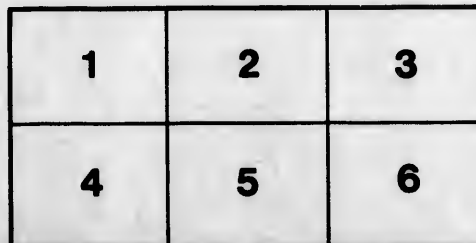
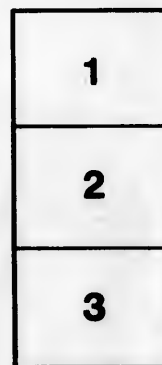
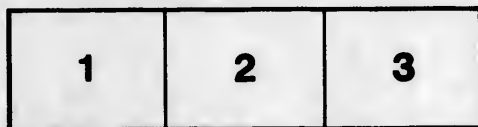

L'exemplaire filmé fut reproduit grâce à la générosité de:

La Bibliothèque de la Ville de Montréal

Les images suivantes ont été reproduites avec le plus grand soin, compte tenu de la condition et de la netteté de l'exemplaire filmé, et en conformité avec les conditions du contrat de filmage.

Les exemplaires originaux dont la couverture en papier est imprimée sont filmés en commençant par le premier plat et en terminant soit par la dernière page qui comporte une empreinte d'impression ou d'illustration, soit par le second plat, selon le cas. Tous les autres exemplaires originaux sont filmés en commençant par la première page qui comporte une empreinte d'impression ou d'illustration et en terminant par la dernière page qui comporte une telle empreinte.

Un des symboles suivants apparaîtra sur la dernière image de chaque microfiche, selon le cas: le symbole \rightarrow signifie "A SUIVRE", le symbole ∇ signifie "FIN".

Les cartes, planches, tableaux, etc., peuvent être filmés à des taux de réduction différents. Lorsque le document est trop grand pour être reproduit en un seul cliché, il est filmé à partir de l'angle supérieur gauche, de gauche à droite, et de haut en bas, en prenant le nombre d'images nécessaire. Les diagrammes suivants illustrent la méthode.

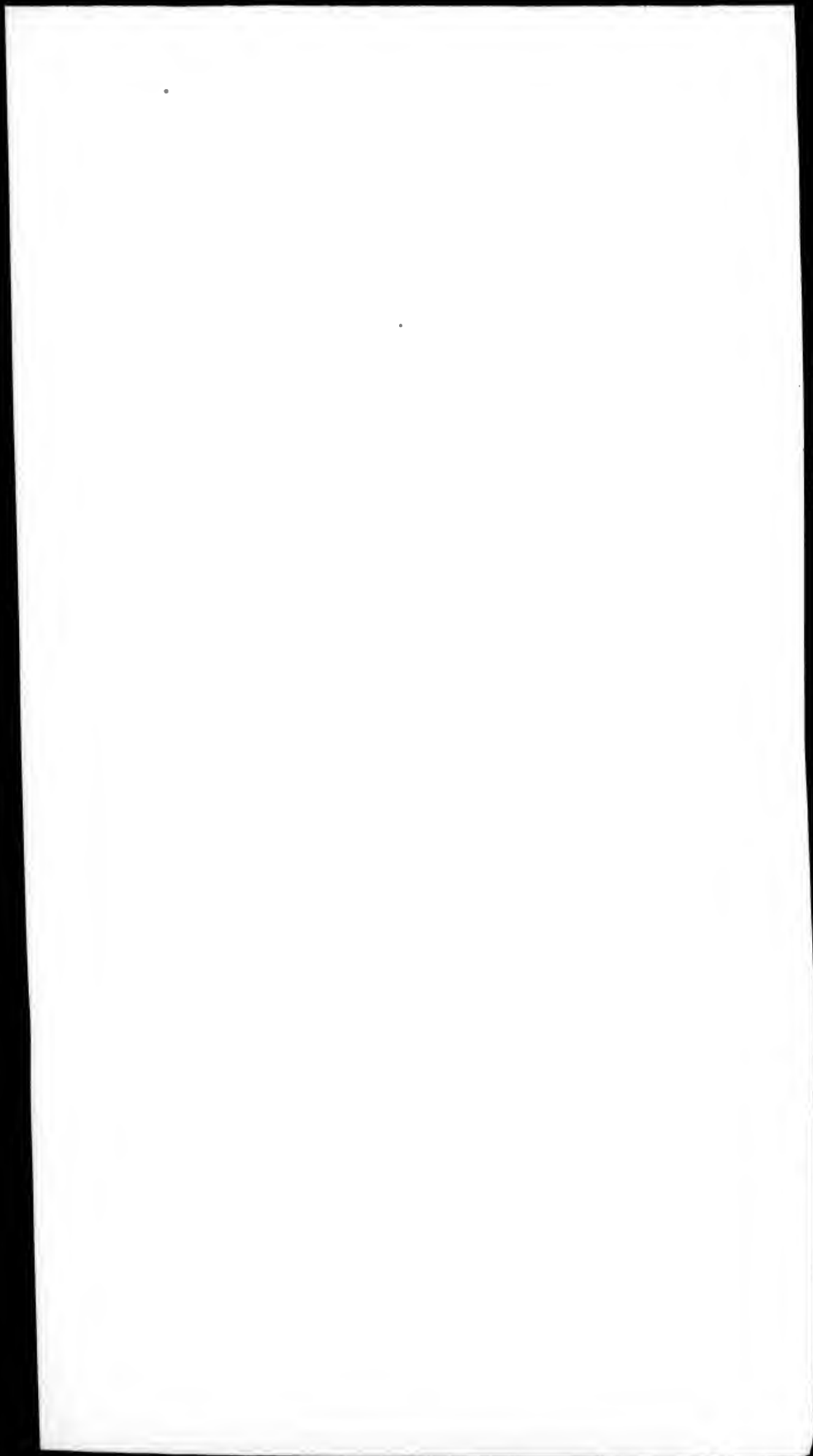

AA827 LE NOUVEL

N 934
-2-
ALMANACH

DU BAS-CANADA,

POUR L'ANNÉE

1862:

Le tout calculé pour le Méridien de Montréal, situé au 45° 30' 26" de latitude septentrionale, et au 73° 34' 29" de longitude occidentale de l'observatoire Royal de Greenwich, contenant la température pour tous les jours de l'année, le lever et le coucher du soleil et de la lune, les éclipses, des recettes utiles, variétés amusantes, etc., etc.

Handwritten: 1680 37269



MONTREAL:

A vendre en gros et en détail à la librairie de
J.-BTE. ROLLAND et FILS,
Rue St. Vincent.

ROLLAND
LIBRAIRE
MONTREAL

TABLE DU SYSTEME SOLAIRE.

Nom.	diamètre en milles anglais	Distance moyenne du Soleil.	Temps de rotation autour de leur axe.				Temps de révolution autour du Soleil.	
			j.	h.	m.	s.	jours	h. m. s.
Le Soleil	883,246	25	14	8	0
Mercure	3,224	37,000,000	1	0	5	28	87	23 15 43
Vénus	7,687	68,000,000	0	23	20	54	224	16 49 10
La Terre	7,912	95,000,000	0	23	56	4	365	6 9 12
La Lune	2,180	95,000,000	27	7	48	0	365	6 9 12
Mars	4,189	144,000,000	1	0	39	22	686	23 30 35
Vesta	238	225,000,000	Inconnu.				1325	11 38 24
Iris	Inconn.	226,000,000	Inconnu.				1327	23 22 41
Hébé	Inconn.	230,000,000	Inconnu.				1375	environ.
Flora	Inconn.	240,000,000	Inconnu.				1469	18 37 19
Astrée	Inconn.	246,000,000	Inconnu.				1512	environ.
Junon	1,425	252,000,000	Inconnu.				1593	1 36 28
Cérés	160	263,000,000	Inconnu.				1703	16 48 0
Pallas	110	265,000,000	Inconnu.				1636	7 19 12
Jupiter	89,170	490,000,000	0	9	55	37	4332	14 27 10
Saturne	79,042	900,000,000	0	10	16	0	10750	1 51 11
Uranus	35,112	1,800,000,000	Inconnu.				30737	18 0 0
Neptune	35,000	3,600,000,000	Inconnu.				79402	0 0 0

DIFFÉRENCE DU TEMPS.

Lorsqu'il est MIDI juste à Montréal, le temps est comme suit dans les lieux suivants, savoir:—

AVANT MIDI.	H. M. S.	APRÈS MIDI.	H. M. S.
New-York	11 58 16	Londres, Angleter.	4 50 42
Buffalo	11 54 43	Sébastopol	7 12 12
Charleston	11 37 56	St. Pétersbourg ..	6 59 4
Cincinnati	11 14 24	Jérusalem	7 19 8
Nouvelle-Orléans.	10 53 56	Edimbourg	4 45 0
Philadelphie	11 53 88	Constantinople ..	6 53 23
Cité du Lac Salé.	9 25 56	Calcutta	10 51 0
Orégon	8 44 56	Madrid	4 42 16
Honolulu, Sand-		Rome	5 47 47
wich	6 22 24	Liverpool	4 46 20

SYNCHRO

Age du monde
 L'an 5866 d
 L'an 5863 d
 L'an 7869 d
 L'an 6575 d
 L'an 5623 d
 L'an 1279 d
 L'an 1862 d
 L'an 4038 d
 L'an 2615 d
 L'an 2609 d
 L'an 2640 d

 L'an 7369 d
 L'an 370 d
 L'an 254 d
 L'an 220 d
 L'an 96 d
 L'an 86 d
 L'an 58 d

Septuagésime
 Sexagésime
 Quinquagésime
 Les Cendres
 Dim. de la Pâque
 Dim. des Rameaux
 Pâques...
 Quasimodo

Quatre-Temps
 "
 "
 "

SYNCHRONISME DE L'AN DE N. S. 1862.

Age du monde 5862.

L'an 5866 du monde selon Usher.

L'an 5863 du monde selon les Juifs.

L'an 7869 du monde, version de Septantes.

L'an 6575 de la Période Julienne.

L'an 5623 de l'ère juive commencera le 25 septembre.

L'an 1279 de l'ère mahométane commencera le 29 juin.

L'an 1862 des Russes commencera le 13 janvier.

L'an 4038 des Chinois.

L'an 2615 de la fondation de Rome selon Varron.

L'an 2609 depuis l'ère de Nabonassar.

L'an 2640 depuis la 1re Olympiade d'Iphitus, ou la 5ème année de la 658me Olympiade.

L'an 7869 d'après le calcul des Grecs Orientaux.

L'an 370 de la découverte de l'Amérique par C. Colombe.

L'an 254 de la fondation de Québec.

L'an 220 de la fondation de Montréal.

L'an 96 de la possession du Canada par l'Angleterre.

L'an 86 de la République des États-Unis, le 4 juillet.

L'an 58 de l'Empire Français, le 18 mai.

Fetes Mobiles.

Septuagésime....	16 Fév.	Rogations, 26, 27, 28 Mai.
Sexagésime.....	23 Fév.	Ascension 29 Mai.
Quinquagésime...	2 Mars.	Pentecôte 8 Juin
Les Cendres.....	5 Mars.	Sainte-Trinité 15 Juin
Dim. de la Passion,	6 Avril.	Fête Dieu 19 Juin
Dim. des Rameaux,	13 Avril.	1er Dim. de l'Avent. 30 Nov
Pâques.....	20 Avril.	Dimanches après la Pente-
Quasimodo.....	27 Avril.	côte, vingt-quatre.

Quatre-Temps.

Quatre-Temps du Printemps,	les 12, 14, 15 Mars.
“ d'Été,	les 11, 13, 14 Juin.
“ d'Automne,	les 17, 19, 20 Septembre.
“ d'Hiver	les 17, 19, 20 Décembre.

Comput Ecclesiastique.

Nombre d'Or, 1. Cicle Solaire, 23. Epacte, 80.
Indiction Romaine, 5. Lettre Dominicale, E.

Commencement des quatre Saisons.

Le Printemps commencera le 20 Mars, à 8h. 37m. soir.
L'Été commencera le 21 Juin, à 0h. 12m. soir.
L'Automne commencera le 23 Septemb. à 2h. 20m. matin.
L'Hiver commencera le 21 Décembre, à 8h. 12m. soir.

Les Canicules dureront du 26 Juillet au 6 Septembre.

ECLIPSES SOLAIRES ET LUNAIRES.

Il y aura cette année trois éclipses de Soleil, et deux de Lune, comme suit, savoir :—

1. Eclipsé totale de Lune, dans la nuit du 11 au 12 Juin. Premier contact de la pénombre, à 11h. 41m. Premier contact de l'éclipsé totale, à minuit 48m. Milieu de l'éclipsé, à 1h. 20m. Dernier contact de l'éclipsé totale, à 1h. 51m. Dernier contact de la pénombre, à 2h. 58m. Durée de l'éclipsé, 3h. 17m. Grandeur, 14.4 doigts.
2. Eclipsé partielle de Soleil, le 27 Juin, à 1h. 53m. du matin, invisible en Amérique. Visible dans le Grand Océan Austral.
3. Eclipsé partielle de Soleil, le 21 Novembre, à 1h. 53m. du soir, invisible en Amérique ; elle ne sera visible que vers le Pôle Sud.
4. Eclipsé totale de Lune, le 6 Décembre, de grand matin. Premier contact de la pénombre à minuit 44m. Premier contact de l'éclipsé totale, à 1h. 53m. Milieu de l'éclipsé, à 2h. 39m. Dernier contact de l'éclipsé totale, à 3h. 24m. Dernier contact de la pénombre, à 4h. 33m. Durée de l'éclipsé, 3h. 40m. Grandeur, 16.98 doigts.
5. Eclipsé partielle de Soleil, le 20 Décembre, à minuit 3m. Invisible en Amérique, mais visible en Asie, dans les régions du Pôle Nord.

TEMPE

JANVIER.

Est, pluie, si le temps sera beau Nord-Ouest ; couvert de neige ; durée, à moins du 29 au 5 Février Nord-Ouest, r

FEVRIER.

sera de beaux ces jours ; du ou à la pluie de froid et de

MARS.—I

quelques jours à moins que il sera très froid du 30 au 6 A

AVRIL.—

que toute cet par intervalle si le vent est sera crû et in beau si le ver Sud.

MAI.—Du

durant cet in de beau temp à autre ; du 2 nébuleux et beau que ma

JUIN.—D

tie de cet in ment chaud chaud ; du 2 chaude.

TEMPERATURE POUR L'ANNÉE 1862.

JANVIER.—Du 1er au 6, neige, si le vent est Nord-Est, pluie, si le vent est Sud ; du 7 au 14, ce laps de temps sera beau et froid, tant que le vent sera Nord ou Nord-Ouest ; du 15 au 22, le temps sera froid accompagné de neige ; du 23 au 28, le temps sera froid toute cette durée, à moins que le vent ne soit Sud ou Sud-Ouest ; du 29 au 5 Février, beau et froid avec le vent de Nord ou Nord-Ouest, mais pluie ou neige si le vent est Sud.

FEVRIER.—Du 6 au 13, la majeure partie de ce laps sera de beau temps ; du 14 au 20, neige ou pluie l'un de ces jours ; du 21 au 27, le temps sera encore à la neige ou à la pluie ; du 28 au 7 Mars, cette durée se composera de froid et de grands vents.

MARS.—Du 8 au 15, le temps sera nébuleux pendant quelques jours, avec neige ou pluie ; du 16 au 21, froid, à moins que le vent ne soit Sud, mais s'il est Nord-Ouest il sera très fort, du 22 au 29, beau toute cette durée ; du 30 au 6 Avril, neige l'un de ces jours et temps orageux.

AVRIL.—Du 7 au 13, le temps sera à la pluie presque toute cette durée ; du 14 au 20, froid et grands vents par intervalle ; du 21 au 27, ce laps de temps sera beau si le vent est Sud-Ouest, mais s'il est Nord-Est, le temps sera crû et insupportable ; du 28 au 5 Mai, le temps sera beau si le vent est Nord-Ouest, mais pluie si le vent est Sud.

MAI.—Du 6 au 12, il y aura de fréquentes averses durant cet intervalle ; du 13 au 19, toute cette durée sera de beau temps ; du 20 au 27, quelques averses de temps à autre ; du 28 au 4 Juin, ce laps de temps sera en partie nébuleux et sujet à la pluie, mais il fera plus souvent beau que mauvais.

JUIN.—Du 5 au 11, le temps sera beau la majeure partie de cet intervalle ; du 12 au 17, très beau et passablement chaud ; du 18 au 26, ce laps de temps sera beau et chaud ; du 27 au 3 Juillet, toute cette durée sera belle et chaude.

JUILLET.—Du 4 au 10, beau et très chaud ; de 11 au 17, temps variable, averses de temps à autres ; du 18 au 25, le temps sera encore sujet à la pluie d'un jour à l'autre ; du 26 au 1^{er} Août, beau toute cette durée.

AOUT.—Du 2 au 8, pluie durant quelques jours ; du 9 au 16, ce laps de temps sera beau et chaud ; du 17 au 24, durant cet intervalle il y aura de la pluie d'un jour à l'autre ; du 25 au 31, ce laps de temps sera encore à la pluie de temps à autres.

SEPTEMBRE.—Du 1^{er} au 7, cet intervalle sera en grande partie de temps nébuleux, tantôt pluvieux et tantôt beau ; du 8 au 14, le temps sera une partie de cette durée, cru avec quelques averses d'un jour à l'autre ; du 15 au 22, cet intervalle de temps sera beau avec grands vents du Nord-Ouest ; du 23 au 29, le temps sera beau durant la majeure partie de cette durée ; du 30 au 6 Octobre, le temps sera froid accompagné de temps à autres de fréquentes averses.

OCTOBRE.—Du 7 au 14, le temps sera variable et un peut froid avec apparence de pluie ou de neige ; du 15 au 22, ce laps de temps sera beau si le vent se tient au Nord-Ouest, mais pluvieux si le vent est Sud ou Nord Est ; du 23 au 28, cette durée sera froide et pluvieuse ; du 29 au 5 Novembre, cet intervalle sera passablement beau avec le vent de Nord-Ouest, mais mauvais avec le vent de Nord-Est.

NOVEMBRE.—Du 6 au 13, vent et pluie froide ; du 14 au 20, temps nébuleux, tantôt beau tantôt mauvais ; du 21 au 27, le temps sera froid et nébuleux avec neige ou pluie ; du 28 au 5 Décembre, ce laps de temps sera tempestueux, neigeux et froid durant la majeure partie.

DECEMBRE.—Du 6 au 13, durant cet intervalle il y aura un peu de pluie ; du 14 au 20, une partie de cette durée sera neigeuse ; du 21 au 26, froid et neige ; du 27 au 31, beau et froid si le vent est Nord-Ouest.

Etoiles du matin et du soir.

Vénus sera étoile du soir jusqu'au 25 Février, et ensuite étoile du matin jusqu'au 10 Décembre.

Premier
Pleine
Dernier
Nouvel

SEMAINE.	
Mercredi	1
Jedi	2
Vendre.	3
Samedi	4
DIMAN	5
Lundi	6
Mardi	7
Mercredi	8
Jedi	9
Vendre.	10
Samedi	11
DIMAN	12
Lundi	13
Mardi	14
Mercredi	15
Jedi	16
Vendre.	17
Samedi	18
DIMAN	19
Lundi	20
Mardi	21
Mercredi	22
Jedi	23
Vendre.	24
Samedi	25
DIMAN	26
Lundi	27
Mardi	28
Mercredi	29
Jedi	30
Vendre.	31

Le Soleil

JANVIER.

7

Premier Quartier, le 7 à 5h 50m soir.
 Pleine Lune, le 15 à 8h 59m soir.
 Dernier Quartier, le 23 à 1h 41m matin.
 Nouvelle Lune, le 29 à 9h 55m soir.

SEMAINE.	FETES RELIGIEUSES.	SOLEIL.		LUNE.
Mercredi	1 Circoncision.	7 39	4 20	6 19
Jedi	2 ste. Elodie	7 38	4 21	7 31
Vendre.	3 ste. Geneviève	7 38	4 22	8 40
Samedi	4 s. Rigobert	7 37	4 22	9 44
DIMAN	5 s. Siméon	7 36	4 23	10 47
Lundi	6 Epiphanie.	7 36	4 24	11 46
Mardi	7 s. Clot	7 35	4 24	matin
Mercredi	8 s. Lucien	7 35	4 25	0 46
Jedi	9 s. Julien	7 34	4 25	1 45
Vendre.	10 s. Guillaume	7 33	4 26	2 42
Samedi	11 s. Théodose	7 33	4 27	3 40
DIMAN	12 s. César	7 32	4 27	4 36
Lundi	13 ste. Véronique	7 31	4 28	5 26
Mardi	14 s. Hilaire	7 30	4 29	6 13
Mercredi	15 s. Simon	7 29	4 30	lever
Jedi	16 s. Marcel	7 28	4 31	5 57
Vendre.	17 s. Sulpice le pieux	7 27	4 32	7 2
Samedi	18 Chaire de s. Pierre à R.	7 26	4 33	8 9
DIMAN	19 2 St. Nom de Jesus.	7 24	4 35	9 15
Lundi	20 ss. Fabien et Sébastien	7 23	4 36	10 28
Mardi	21 ste. Agnès	7 22	4 37	11 32
Mercredi	22 ss. Vincent, Anastase	7 21	4 38	matin
Jedi	23 Epousailles de la ste. V.	7 20	4 39	0 44
Vendre.	24 s. Timothée	7 18	4 42	1 57
Samedi	25 Conversion de s. Paul	7 17	4 43	3 7
DIMAN	26 3 s. Polycarpe	7 16	4 44	4 12
Lundi	27 s. Jean Chrysostôme	7 15	4 45	5 11
Mardi	28 s. Pierre, 1er hermite	7 14	4 47	5 59
Mercredi	29 s. François de Salles	7 13	4 48	couch
Jedi	30 ste. Martine	7 12	4 49	6 19
Vendre.	31 s. Pierre Nolasque	7 11	4 50	7 25

Le Soleil entre au Verseau, le 20 à 8h 4m du soir.

Premier Quartier, le 6 à 3h 15m soir.
 Pleine Lune, le 14 à 0h 10m soir.
 Dernier Quartier, le 21 à 9h 15m matin.
 Nouvelle Lune, le 28 à 11h 53m matin.

SEMAINE.		FETES RELIGIEUSES.	SOLEIL.			LUNE.		
Samedi	1	s. Ignace	7	8	4	52	8	20
DIMAN	2	4 Purification.	7	7	4	53	9	31
Lundi	3	ste. Blaise	7	6	4	54	10	31
Mardi	4	s. André Corsin	7	4	4	56	11	23
Mercredi	5	ste. Agathe	7	3	4	57	matin	
Jeudi	6	ste. Dorothee	7	3	4	58	0	32
Vendre.	7	s. Richard	7	0	5	0	1	29
Samedi	8	s. Solomon	6	59	5	1	2	25
DIMAN	9	5 ste. Apollinaire	6	58	5	2	3	17
Lundi	10	ste. Scholastique	6	56	5	4	4	6
Mardi	11	s. Saturnin	6	55	5	5	4	44
Mercredi	12	ste. Bénigne	6	53	5	7	5	28
Jeudi	13	ste. Catherine de Ricci	6	52	5	8	6	2
Vendre.	14	s. Valentin	6	50	5	10	lever	
Samedi	15	ss. Fostin et Jovite	6	49	5	11	7	1
DIMAN	16	Septuagesime.	6	47	5	13	8	11
Lundi	17	ste. Marianne	6	46	5	14	9	23
Mardi	18	s. Simon, évêque	6	44	5	16	10	34
Mercredi	19	ste. Susanne	6	43	5	17	11	46
Jeudi	20	s. Eleuthère	6	41	5	19	matin	
Vendre.	21	s. Daniel	6	40	5	20	0	58
Samedi	22	Chr de s. Pierre à Antioche	6	38	5	22	2	4
DIMAN	23	Sexagesime.	6	37	5	23	3	4
Lundi	24	s. Mathias, Apôtre	6	35	5	25	3	54
Mardi	25	s. Taraise	6	34	5	26	4	36
Mercredi	26	s. Nestor	6	32	5	28	5	12
Jeudi	27	s. Léandre	6	30	5	30	5	41
Vendre.	28	s. Romain	6	29	5	31	couch	

Le Soleil entre aux Poissons, le 18 à 6h 8m du soir.

Premier
 Pleine
 Dernier
 Nouvell

SEMAINE.		
Samedi	1	s.
DIMAN	2	Q
Lundi	3	st
Mardi	4	s.
Mercredi	5	L
Jeudi	6	st
Vendre.	7	s.
Samedi	8	s.
DIMAN	9	1
Lundi	10	s.
Mardi	11	st
Mercredi	12	4
Jeudi	13	s.
Vendre.	14	4
Samedi	15	4
DIMAN	16	2
Lundi	17	s
Mardi	18	s
Mercredi	19	s
Jeudi	20	s
Vendre.	21	s
Samedi	22	e
DIMAN	23	8
Lundi	24	s
Mardi	25	s
Mercredi	26	s
Jeudi	27	s
Vendre.	28	s
Samedi	29	s
DIMAN	30	s
Lundi	31	s

Le Soleil

MARS

9

Premier Quartier, le 8 à 0h 25m soir.
 Pleine Lune, le 16 à 0h 21m matin.
 Dernier Quartier, le 22 à 4h 58m soir.
 Nouvelle Lune, le 30 à 2h 49m matin.

		SEMAINE.	FETES RELIGIEUSES.	SOLRIL.	LUNE.
52	8 29	Samedi	1 s. David	6 27 5 34	7 15
53	9 31	DIMAN	2 Quinquagesime.	6 26 5 36	8 17
54	10 31	Lundi	3 ste. Cunégonde	6 24 5 38	9 19
56	11 28	Mardi	4 s. Casimir	6 22 5 39	10 18
57	matin	Mercredi	5 LES CENDRES.	6 21 5 40	11 17
58	0 23	Jeu	6 ste. Colette	6 19 5 41	matin
0	1 29	Vend.	7 s. Thomas d'Aquin	6 18 5 42	0 10
1	2 23	Samedi	8 s. Jean de Dieu	6 16 5 44	1 7
2	3 17	DIMAN	9 1 ste. Françoise	6 15 5 45	1 57
4	4 6	Lundi	10 s. Ferdinand	6 14 5 46	2 42
5	4 44	Mardi	11 ste. Sophrosine	6 12 5 48	3 28
7	5 28	Mercredi	12 4 <i>Temps.</i> s. Grégoire I	6 10 5 50	3 59
8	6 3	Jeu	13 s. Lubin	6 8 5 52	4 30
10	lever	Vend.	14 4 <i>Temps.</i> ste. Mathilde	6 7 5 53	6 0
11	7 3	Samedi	15 4 <i>Temps.</i> s. Christophe	6 5 5 55	lever
13	8 13	DIMAN	16 2 s. Abraham	6 4 5 56	7 8
14	9 22	Lundi	17 s. Patrice	6 2 5 58	8 19
16	10 34	Mardi	18 s. Gabriel Archange	6 0 6 0	9 34
17	11 46	Mercredi	19 s. JOSEPH, 1er Patron	5 59 6 1	10 46
19	matin	Jeu	20 s. Lomer	5 57 6 3	11 57
20	0 58	Vend.	21 s. Benoit, abbé	5 56 6 4	matin
22	2 4	Samedi	22 s. Emile	5 54 6 6	0 58
23	3 4	DIMAN	23 3 s. Théodule	5 52 6 8	1 51
25	3 54	Lundi	24 s. Simon, enfant	5 51 6 9	2 36
26	4 36	Mardi	25 Annonciation B V M	5 49 6 11	3 12
28	5 12	Mercredi	26 s. Ludger	5 47 6 13	3 44
30	5 41	Jeu	27 s. Gustave	5 46 6 14	4 12
31	couch	Vend.	28 s. Sixte III	5 44 6 16	4 37
		Samedi	29 s. Eustache	5 43 6 17	5 25
		DIMAN	30 4 s. Benjamin	5 41 6 19	couch
		Lundi	31 ste. Rose	5 40 6 20	8 6

tu soir.

Le Soleil entre au Bélier, le 20 à 3h 37m du soir.

Premier Quartier, le 7 à 7h 16m matin.
 Pleine Lune, le 14 à 10h 6m matin.
 Dernier Quartier, le 21 à 1h 7m matin.
 Nouvelle Lune, le 28 à 6h 30m soir.

SEMAINE.	FETES RELIGIEUSES.	SOLEIL.	LUNE.
Mardi	1 s. Hugues	5 39 6 21	9 11
Mercredi	2 s. François de Paule	5 37 6 23	10 3
Jeudi	3 s. Nizier	5 36 6 25	10 57
Vendre.	4 s. Isidore	5 35 6 27	11 49
Samedi	5 s. Vincent Ferrier	5 33 6 29	matin
DIMAN	6 5 Dim. de la Passion.	5 31 6 30	0 36
Lundi	7 ste. Perpétue	5 30 6 32	1 17
Mardi	8 s. Lambert	5 28 6 33	2 3
Mercredi	9 s. Zosime	5 27 6 35	2 27
Jeudi	10 ste. Azélie	5 24 6 36	2 58
Vendre.	11 ste. Gondeberthe	5 23 6 37	3 27
Samedi	12 ste. Clémence	5 21 6 39	3 54
DIMAN	13 6 Dim. des Rameaux.	5 20 6 40	4 25
Lundi	14 s. Tiburse	5 18 6 42	lever
Mardi	15 ste. Célestine	5 16 6 44	8 25
Mercredi	16 s. Anicet	5 15 6 45	9 39
Jeudi	17 Jeudi-Saint.	5 13 6 47	10 48
Vendre.	18 Vendredi-Saint.	5 12 6 48	11 47
Samedi	19 Samedi-Saint.	5 10 6 50	matin
DIMAN	20 PAQUES.	5 9 6 51	0 34
Lundi	21 ste. Anastasie	5 7 6 53	1 13
Mardi	22 ss. Soter et Caïs	5 6 6 54	1 47
Mercredi	23 s. Georges	5 4 6 56	2 14
Jeudi	24 s. Albert	5 3 6 57	2 40
Vendre.	25 s. Marc, Apôtre	5 1 6 59	3 7
Samedi	26 ss. Clet et Marcellin	5 0 7 0	3 33
DIMAN	27 1 QUASIMODO	4 58 7 2	3 59
Lundi	28 s. Vital	4 57 7 3	couch
Mardi	29 s. Pierre, martyr	4 55 7 5	7 56
Mercredi	30 ste. Catherine de Sienne	4 54 7 7	8 51

Le Soleil entre au Taureau, le 20 à 6h 25m du matin.

SEMAINE.

Jeudi	1 s.
Vendrc.	2 s.
Samedi	3 s.
DIMAN	4 s.
Lundi	5 s.
Mardi	6 s.
Mercredi	7 s.
Jeudi	8 s.
Vendre.	9 s.
Samedi	10 s.
DIMAN	11 s.
Lundi	12 s.
Mardi	13 s.
Mercredi	14 s.
Jeudi	15 s.
Vendre.	16 s.
Samedi	17 s.
DIMAN	18 s.
Lundi	19 s.
Mardi	20 s.
Mercredi	21 s.
Jeudi	22 s.
Vendre.	23 s.
Samedi	24 s.
DIMAN	25 s.
Lundi	26 s.
Mardi	27 s.
Mercredi	28 s.
Jeudi	29 s.
Vendre.	30 s.
Samedi	31 s.

Le Soleil

Premier Quartier, le 6 à 10h 28m soir.
 Pleine Lune, le 13 à 6h 4m soir.
 Dernier Quartier, le 20 à 10h 42m matin.
 Nouvelle Lune, le 28 à 10h 30m matin.

SEMAINE.		FETES RELIGIEUSES.	SOLEIL.		LUNE.
21	9 11	Jedi 1 ss. Philippe et Jacques	4 53	7 7	9 44
23	10 3	Vendre. 2 s. Athanase	4 52	7 8	10 31
25	10 57	Samedi 3 s. Théodule	4 50	7 10	11 14
27	11 49	DIMAN 4 2 Patronage de s. Joseph	4 49	7 11	11 53
29	matin	Lundi 5 s. Pie V	4 47	7 13	matin
30	0 36	Mardi 6 s. Jean à la porte Latine	4 46	7 14	0 27
32	1 17	Mercredi 7 s. Stanislas	4 44	7 16	0 57
33	2 3	Jedi 8 s. Victor	4 42	7 17	1 26
35	2 27	Vendre. 9 s. Grégoire le Nazarien	4 41	7 18	1 53
36	2 58	Samedi 10 ste. Sophie	4 40	7 19	2 22
37	3 27	DIMAN 11 3 Sainte Famille J. M. J.	4 39	7 21	2 53
39	3 54	Lundi 12 ss. Nérée et Achillée	4 38	7 22	3 28
40	4 25	Mardi 13 s. Servais	4 37	7 23	lever
42	lever	Mercredi 14 s. Chrétien	4 36	7 24	3 27
44	8 25	Jedi 15 s. Maxime	4 35	7 25	9 32
45	9 39	Vendre. 16 s. Ubalde	4 34	7 26	10 28
47	10 48	Samedi 17 s. Paschal de Baylon	4 32	7 28	11 11
48	11 47	DIMAN 18 4 s. Eric	4 31	7 29	11 48
50	matin	Lundi 19 ss. Yves et Célestin	4 30	7 30	matin
51	0 34	Mardi 20 s. Bernardin	4 29	7 31	0 19
53	1 13	Mercredi 21 ste. Virginie	4 28	7 32	0 45
54	1 47	Jedi 22 ste. Hélène	4 27	7 33	1 12
56	2 14	Vendre. 22 s. Didier	4 27	7 33	1 36
57	2 40	Samedi 24 N. D. de Bonsecours	4 26	7 34	2 2
59	3 7	DIMAN 25 5 s. Augustin	4 25	7 35	2 32
0	3 33	Lundi 26 Rogations. s. Philippe N.	4 24	7 36	3 3
2	3 59	Mardi 27 Rogations. s. Camille	4 23	7 37	3 40
3	couch	Mercredi 28 Rogations. s. Germain	4 22	7 38	couch
5	7 56	Jedi 29 ASCENSION. (oblig.)	4 21	7 39	3 30
7	8 51	Vendré. 30 ste. Emélie	4 20	7 40	9 13
		Samedi 31 ste. Angèle	4 19	7 41	9 52

Le Soleil entre aux Gémeaux, le 21 à 8h 6m du matin.

Premier Quartier, le 5 à 9h 47m matin.
 Pleine Lune, le 12 à 1h 21m matin.
 Dernier Quartier, le 18 à 10h 16m soir.
 Nouvelle Lune, le 27 à 1h 58m matin.

SEMAINE.	FETES RELIGIEUSES.	SOLEIL.	LUNE.
DIMAN	1 s. Jovite	4 19 7 41	10 28
Lundi	2 s. Pothier	4 18 7 42	10 59
Mardi	3 s. Cloud	4 17 7 43	11 28
Mercredi	4 s. François Caracciolo	4 17 7 43	11 55
Jeudi	5 s. Alyre	4 16 7 44	matin
Vendre.	6 s. Norbert	4 16 7 44	0 22
Samedi	7 <i>Jéne.</i> s. Lycarion	4 15 7 45	0 51
DIMAN	8 PENTECOTE.	4 15 7 45	1 22
Lundi	9 s. Prime	4 14 7 46	1 58
Mardi	10 ste. Marguerite	4 14 7 46	2 43
Mercredi	11 4 <i>Temps.</i> s. Ansoné	4 14 7 46	3 37
Jeudi	12 s. Jean de Facond	4 13 7 47	lever
Vendre.	13 4 <i>Temps.</i> s. Antoine de P	4 13 7 47	9 2
Samedi	14 4 <i>Temps.</i> s. Elie	4 13 7 47	9 43
DIMAN	15 1 SAINTE TRINITÉ	4 13 7 47	10 18
Lundi	16 s. Roland	4 13 7 47	10 47
Mardi	17 s. Roch	4 12 7 48	11 14
Mercredi	18 ste. Marine	4 12 7 48	11 40
Jeudi	19 Fete-Dieu. (obligation)	4 12 7 48	matin
Vendre.	20 ste. Florence	4 12 7 48	0 5
Samedi	21 s. Louis de Gonzague	4 12 7 48	0 35
DIMAN	22 2 s. Paulin	4 12 7 48	1 4
Lundi	23 ss. Eugène et Eusèbe	4 12 7 48	1 40
Mardi	24 St. Jean-Baptiste.	4 12 7 48	2 20
Mercredi	25 s. Prosper	4 12 7 48	3 4
Jeudi	26 ss. Jean et Paul	4 13 7 47	3 55
Vendre.	27 s. Bernabé, Apôtre	4 13 7 47	couch
Samedi	28 <i>Jéne.</i> s. Irénée	4 13 7 47	8 29
DIMAN	29 3 ss. Pierre et Paul.	4 13 7 47	9 8
Lundi	30 s. Martial	4 13 7 47	9 32

Le Soleil entre à l'Écrevisse, le 21 à 0h 12m du soir.

Premier
 Pleine L
 Dernier
 Nouvelle

SEMAINE.	
Mardi	1 s.
Mercredi	2 Vi
Jeudi	3 s.
Vendre.	4 s.
Samedi	5 st
DIMAN	6 4
Lundi	7 s.
Mardi	8 st
Mercredi	9 s.
Jeudi	10 se
Vendre.	11 s.
Samedi	12 s.
DIMAN	13 5
Lundi	14 s.
Mardi	15 s.
Mercredi	16 N
Jeudi	17 s.
Vendre.	18 s.
Samedi	19 s.
DIMAN	20 6
Lundi	21 s.
Mardi	22
Mercredi	23
Jeudi	24
Vendre.	25
Samedi	26
DIMAN	27
Lundi	28
Mardi	29
Mercredi	30
Jeudi	31

Le Soleil

Premier Quartier, le 4 à 5h 54m soir.
 Pleine Lune, le 11 à 8h 42m matin.
 Dernier Quartier, le 18 à 0h 17m soir.
 Nouvelle Lune, le 26 à 4h 9m soir.

LUNE.		SEMAINE.	FETES RELIGIEUSES.	SOLEIL.	LUNE.
41	10 28	Mardi	1 s. Thibault	4 18 7 47	9 59
42	10 50	Mercredi	2 Visitation.	4 14 7 46	10 25
43	11 28	Jeudi	3 s. Thierry	4 14 7 46	10 58
43	11 55	Vendre.	4 s. Ulrich	4 15 7 45	11 22
44	matin	Samedi	5 ste. Zoé	4 15 7 45	11 55
44	0 22	DIMAN	6 4 s. Isale	4 16 7 44	matin
45	0 51	Lundi	7 s. Bazile	4 16 7 44	0 35
45	1 22	Mardi	8 ste. Elizabeth	4 17 7 43	1 22
46	1 58	Mercredi	9 s. Cyrile	4 17 7 43	2 21
46	2 43	Jeudi	10 ss. Sept Frères	4 18 7 42	3 29
46	3 37	Vendre.	11 s. Benoit	4 19 7 41	lever
47	lever	Samedi	12 s. Jean Gualbert.	4 20 7 40	8 13
47	9 2	DIMAN	13 5 DÉDICACE	4 21 7 39	8 46
47	9 43	Lundi	14 s. Bonaventure	4 21 7 39	9 15
47	10 18	Mardi	15 s. Henri	4 22 7 38	9 43
47	10 47	Mercredi	16 N. D. du Mont Carmel	4 23 7 37	10 9
48	11 14	Jeudi	17 ste. Marcelline	4 24 7 36	10 37
48	11 40	Vendre.	18 s. Camille de Lellis	4 25 7 35	11 7
48	matin	Samedi	19 s. Vincent de Paul	4 26 7 34	11 39
48	0 9	DIMAN	20 6 s. Jérôme Emilien	4 27 7 33	matin
48	0 35	Lundi	21 s. Victor	4 28 7 32	0 17
48	1 4	Mardi	22 ste. Marie Magdeleine	4 29 7 31	1 1
48	1 40	Mercredi	23 s. Appolinaire	4 30 7 30	1 48
48	2 20	Jeudi	24 ste. Christine	4 31 7 29	2 43
48	3 4	Vendre.	25 s. Jacques, Apôtre	4 32 7 28	3 40
47	3 55	Samedi	26 ste. Anne	4 33 7 27	couch
47	couch	DIMAN	27 7 ste. Nathalie	4 34 7 26	7 35
47	8 29	Lundi	28 ss. Nazaire, etc.	4 36 7 24	8 4
47	9 3	Mardi	29 ste. Marthe	4 37 7 23	8 31
47	9 32	Mercredi	30 ste. Juliette	4 38 7 22	8 58
		Jeudi	31 s. Ignace de Loyola	4 39 7 21	9 26

du soir.

Le Soleil entre au Lion, le 23 à 2h 5m du matin.

Premier Quartier, le 2 à 12h 0m soir.
 Pleine Lune, le 9 à 4h 57m soir.
 Dernier Quartier, le 17 à 4h 51m matin.
 Nouvelle Lune, le 25 à 4h 44m matin.

SEMAINE.		FETES RELIGIEUSES.	SOLEIL.			LUN	
Vendre.	1	s. Euphrone	4	40	7	20	9
Samedi	2	s. Alphonse de Liguori	4	41	7	19	10
DIMAN	3	8 Invention de s. Etienne	4	42	7	18	11
Lundi	4	s. Dominique	4	43	7	17	ma
Mardi	5	N. D. des Neiges	4	45	7	15	0
Mercredi	6	Transfiguration de N. S.	4	46	7	14	1
Jeudi	7	s. Cajetan	4	47	7	13	2
Vendre.	8	ss. Cyriac, etc.	4	48	7	12	3
Samedi	9	s. Pierre aux Liens	4	50	7	10	lev
DIMAN	10	9 s. Laurent	4	51	7	9	7
Lundi	11	ste. Suzanne	4	52	7	8	7
Mardi	12	ste. Claire	4	54	7	6	8
Mercredi	13	s. Hypolite	4	55	7	5	8
Jeudi	14	s. Alexandre	4	58	7	3	9
Vendre.	15	ASSOMPTION	4	59	7	2	9
Samedi	16	Jeûne. s. Hyacinthe	5	0	7	0	10
DIMAN	17	10 s. Libérat	5	1	6	59	10
Lundi	18	ste. Philomène	5	3	6	57	11
Mardi	19	s. Donatien	5	4	6	56	ma
Mercredi	20	s. Bernard	5	6	6	54	0
Jeudi	21	s. Joachim	5	7	6	53	1
Vendre.	22	s. Timothée	5	9	6	52	2
Samedi	23	s. Zachée	5	10	6	50	3
DIMAN	24	11 s. Barthélemi, Apôtre	5	11	6	49	4
Lundi	25	s. Louis	5	13	6	47	cou
Mardi	26	ste. Jeanne de Chantal	5	14	6	46	7
Mercredi	27	s. Joseph de Calas.	5	16	6	44	7
Jeudi	28	s. Cœur de Marie	5	17	6	43	8
Vendre.	29	Décolation de s. Jean-Bap	5	19	6	41	8
Samedi	30	ste. Rose de Lima	5	20	6	40	9
DIMAN	31	12 ste. Isabelle	5	22	6	38	10

Le Soleil entre à la Vierge, le 23 à 10h 9m du soir.

Premier
 Pleine
 Dernier
 Nouvel
 Premier

SEMAINE.		
Vendredi	1	s.
Mardi	2	s.
Mercredi	3	st
Jeudi	4	st
Vendre.	5	s.
Samedi	6	s.
DIMAN	7	1
Lundi	8	N
Mardi	9	s
Mercredi	10	s
Jeudi	11	s
Vendre.	12	s
Samedi	13	s
DIMAN	14	1
Lundi	15	s
Mardi	16	s
Mercredi	17	4
Jeudi	18	s
Vendre.	19	4
Samedi	20	4
DIMAN	21	4
Lundi	22	4
Mardi	23	4
Mercredi	24	4
Jeudi	25	4
Vendre.	26	4
Samedi	27	4
DIMAN	28	4
Lundi	29	4
Mardi	30	4

Le Soleil

SEPTEMBRE.

15

Premier Quartier, le 1er à 5h 21m matin.
 Pleine Lune, le 8 à 3h 1m matin.
 Dernier Quartier, le 15 à 11h 26m soir.
 Nouvelle Lune, le 23 à 4h 1m soir.
 Premier Quartier, le 30 à 11h 14m matin.

SOLEIL.		LUNE.		SEMAINE.	FETES RELIGIEUSES.	SOLEIL.	LUNE.
7 20	9			Lundi	1 s. Augustin	5 23 6 37	11 3
7 19	10			Mardi	2 s. Etienne, roi	5 25 6 35	matin
7 18	11			Mercredi	3 ste. Rachel	5 26 6 34	0 8
7 17	12			Jeudi	4 ste. Rosalie	5 28 6 32	1 18
7 15	0			Vendredi	5 s. Yon	5 29 6 31	2 30
7 14	1			Samedi	6 s. Léon	5 31 6 29	3 40
7 13	2			DIMAN	7 13 s. Alexis	5 32 6 28	4 49
7 12	3			Lundi	8 Nativ. de Notre-Dame	5 34 6 26	lever
7 12	3			Mardi	9 s. Omer	5 35 6 25	6 38
7 10	4			Mercredi	10 ste. Pulchérie	5 37 6 23	7 7
7 9	5			Jeudi	11 s. Nicolas Tolentin	5 38 6 22	7 38
7 8	6			Vendredi	12 s. Amédée	5 40 6 20	8 14
7 6	8			Samedi	13 s. Nom de Marie	5 41 6 18	8 53
7 5	8			DIMAN	14 14 Exaltation de la ste. C.	5 43 6 17	9 36
7 3	9			Lundi	15 s. Nicodème	5 45 6 15	10 25
7 2	9			Mardi	16 ss. Corneille, Cyprien	5 47 6 13	11 19
7 0	10			Mercredi	17 4 Temps. Stig. s. François	5 48 6 12	matin
6 59	10			Jeudi	18 s. Thomas de Villeneuve	5 50 6 10	0 16
6 57	11			Vendredi	19 4 Temps. ss. Janvier, etc.	5 51 6 9	1 15
6 56	11			Samedi	20 4 Temps. N.D. des 7 Doul.	5 53 6 7	2 17
6 54	0			DIMAN	21 15 s. Mathieu, Ap.	5 55 6 5	3 19
6 53	1			Lundi	22 s. Maurice	5 56 6 4	4 26
6 52	2			Mardi	23 s. Lin	5 58 6 2	couch
6 50	3			Mercredi	24 ste. Euphémie	6 0 6 0	6 2
6 49	4			Jeudi	25 s. Firmin	6 1 5 59	6 35
6 47	5			Vendredi	26 ste. Justine	6 3 5 57	7 17
6 46	6			Samedi	27 ss. Côme et Damien	6 4 5 56	8 4
6 44	7			DIMAN	28 16 s. Vincelas	6 6 5 54	8 59
6 43	8			Lundi	29 s. Michel Archange	6 8 5 53	10 2
6 41	8			Mardi	30 s. Jérôme	6 9 5 51	11 9

Le Soleil entre à la Balance, le 23 à 2h 20m du matin.

Pleine Lune, le 7 à 8h 51m soir.
 Dernier Quartier, le 15 à 6h 46m soir.
 Nouvelle Lune, le 23 à 2h 40m matin.
 Premier Quartier, le 29 à 6h 48m soir.

SEMAINE.	FETES RELIGIEUSES.	SOLEIL.	LUN
Mercredi	1 s. Rémi	6 10 5 50	matin
Jeudi	2 ss. Anges Gardiens	6 12 5 48	0 12
Vendre.	3 s. Gérard	6 18 5 47	1 2
Samedi	4 s. François d'Assises	6 15 5 45	2 2
DIMAN	5 17 s. Rosaire	6 16 5 44	3 4
Lundi	6 ss. Placide, etc.	6 18 5 42	4 4
Mardi	7 s. Bruno	6 19 5 41	lever
Mercredi	8 ste. Brigitte	6 21 5 39	5 2
Jeudi	9 ss. Denys, etc.	6 23 5 37	6 12
Vendre.	10 s. François Borgia	6 24 5 36	6 4
Samedi	11 s. Nicaise	6 26 5 34	7 3
DIMAN	12 18 s. Wilfred	6 27 5 33	8 3
Lundi	13 s. Edouard	6 29 5 31	9 1
Mardi	14 s. Calixte	6 30 5 30	10 4
Mercredi	15 ste. Thérèse	6 32 5 28	11 1
Jeudi	16 s. Séraphin	6 33 5 27	matin
Vendre.	17 ste. Florentine	6 35 5 25	0 8
Samedi	18 s. Luc, Evangéliste	6 37 5 23	1 7
DIMAN	19 19 s. Pierre d'Alcantara	6 38 5 22	2 8
Lundi	20 s. Jean de Canti	6 40 5 20	3 12
Mardi	21 s. Hilarion	6 41 5 19	4 2
Mercredi	22 s. Avoie	6 43 5 17	couch
Jeudi	23 s. Romain	6 44 5 16	5 11
Vendre.	24 s. Magloire	6 46 5 14	5 5
Samedi	25 ss. Chrysanthé, etc.	6 48 5 12	6 5
DIMAN	26 20 s. Evariste	6 49 5 11	7 5
Lundi	27 s. Félix	6 51 5 9	9 1
Mardi	28 ss. Simon et Jude	6 52 5 8	10 11
Mercredi	29 s. Narcisse	6 54 5 6	11 21
Jeudi	30 ste. Zénobie	6 55 5 5	matin
Vendre.	31 <i>Jeûne.</i> s. Quentin	6 57 5 3	0 30

Le Soleil entre au Scorpion, le 23 à 2h 4m du soir.

Pleine
Dernier
Nouvel
Premier

SEMAINE.	
Samedi	1
DIMAN	2
Lundi	3
Mardi	4
Mercredi	5
Jeudi	6
Vendre.	7
Samedi	8
DIMAN	9
Lundi	10
Mardi	11
Mercredi	12
Jeudi	13
Vendre.	14
Samedi	15
DIMAN	16
Lundi	18
Mardi	18
Mercredi	19
Jeudi	20
Vendre.	21
Samedi	22
DIMAN	23
Lundi	24
Mardi	25
Mercredi	26
Jeudi	27
Vendre.	28
Samedi	29
DIMAN	30

Le Soleil

NOVEMBRE.

17

Pleine Lune, le 6 à 7h 52m matin.
 Dernier Quartier, le 14 à 1h 14m soir.
 Nouvelle Lune, le 21 à 1h 18m soir.
 Premier Quartier, le 28 à 5h 6m matin.

SEMAINE.	FETES RELIGIEUSES.	SOLEIL.	LUNE.
Samedi	1 Toussaint. (d'obligation)	6 58 5 2	1 35
DIMAN	2 21 ste. Eudoxie	6 59 5 1	2 40
Lundi	3 Les Trépassés.	7 1 4 59	3 41
Mardi	4 s. Charles Borromée	7 2 4 58	4 43
Mercredi	5 s. Zacharie	7 4 4 56	5 44
Jeudi	6 s. Léonard	7 5 4 55	lever
Vendre.	7 s. Angelbert	7 7 4 53	5 27
Samedi	8 s. Kebe	7 8 4 52	6 13
DIMAN	9 22 s. Mathurin	7 10 4 50	7 3
Lundi	10 s. André Avelin	7 11 4 49	7 57
Mardi	11 s. Martin	7 12 4 48	8 53
Mercredi	12 s. Jonas	7 14 4 46	9 51
Jeudi	13 s. Brice	7 15 4 45	10 50
Vendre.	14 s. Didace	7 16 4 44	11 51
Samedi	15 ste. Gertrude	7 17 4 43	matin
DIMAN	16 23 s. Stanislas de Kostka	7 18 4 42	0 54
Lundi	18 s. Grégoire Thaumat.	7 19 4 41	1 58
Mardi	18 s. Mandi	7 20 4 40	3 6
Mercredi	19 ste. Elizabeth	7 21 4 39	4 16
Jeudi	20 s. Edmond	7 22 4 37	5 31
Vendre.	21 Présentation de N. Dame	7 23 4 36	couch
Samedi	22 ste. Cécile	7 24 4 35	5 34
DIMAN	23 24 s. Clément	7 25 4 34	6 42
Lundi	24 s. Jean de la Croix	7 26 4 33	7 54
Mardi	25 st. Catherine	7 27 4 32	9 9
Mercredi	26 s. Conrad	7 28 4 31	10 19
Jeudi	27 s. Agricol	7 29 4 30	11 27
Vendre.	28 s. Sosthène	7 30 4 29	matin
Samedi	29 s. Gélase	7 31 4 29	0 32
DIMAN	30 1 AVENT. s. André, Ap.	7 32 4 28	1 26

Le Soleil entre au Sagittaire, le 22 à 11h 3m du soir.

Pleine Lune, le 6 à 2h 41m matin.
 Dernier Quartier, le 14 à 5h 37m matin.
 Nouvelle Lune, le 21 à 0h 8m matin.
 Premier Quartier, le 27 à 6h 48m soir.

SEMAINE.	FETES RELIGIEUSES.	SOLEIL.	LUNE.
Lundi	1 ste. Sylvie	7 33 4 27	2 38
Mardi	2 s. Eloi	7 34 4 26	3 38
Mercredi	3 <i>Jeûne.</i> s. François-Xavier	7 34 4 26	4 38
Jeudi	4 ste. Barbe	7 35 4 25	5 38
Vendre.	5 <i>Jeûne.</i> s. Sabas	7 36 4 24	lever
Samedi	6 s. Nicolas	7 37 4 23	4 57
DIMAN	7 2 Avent. s. Ambroise	7 37 4 23	5 50
Lundi	8 La Conception. (oblig.)	7 38 4 22	6 48
Mardi	9 s. Eutichien	7 38 4 22	7 48
Mercredi	10 <i>Jeûne.</i> ste. Eulalie	7 39 4 21	8 48
Jeudi	11 ste. Ide	7 39 4 21	9 41
Vendre.	12 <i>Jeûne.</i> s. Damase	7 39 4 21	10 41
Samedi	13 ste. Luce	7 40 4 20	11 43
DIMAN	14 3 Avent. s. Fortunat	7 40 4 20	matin
Lundi	15 s. Mesmin	7 40 4 20	0 47
Mardi	16 ste. Adélaïde	7 40 4 20	1 58
Mercredi	17 4 <i>Temps.</i> s. Olympe	7 41 4 19	3 3
Jeudi	18 s. Gratien	7 41 4 19	4 16
Vendre.	19 4 <i>Temps.</i> s. Némésion	7 41 4 19	5 29
Samedi	20 4 <i>Temps.</i> s. Philogone	7 41 4 19	couch
DIMAN	21 4 Avent s. Thomas, Ap.	7 41 4 19	5 28
Lundi	22 ste. Judith	7 41 4 19	6 44
Mardi	23 ste. Victoire	7 41 4 19	7 59
Mercredi	24 <i>Jeûne.</i> s. Delphine	7 41 4 19	9 12
Jeudi	25 NOEL.	7 41 4 19	10 21
Vendre.	26 s. Etienne	7 40 4 20	11 26
Samedi	27 s. Jean, Apôtre	7 40 4 20	matin
DIMAN	28 ss. Innocents	7 40 4 20	0 29
Lundi	29 s. Thomas de Cantorbéry	7 40 4 20	1 31
Mardi	30 s. Honorius	7 39 4 21	2 31
Mercredi	31 s. Silvestre.	7 39 4 21	3 30

Le Soleil entre au Capricorne, le 21 à 8h 12m du soir.

A cette Imprim
 les Libr

CUISIN

Contenant tou
 ménage, t
 plus simp
 sortes de
 les confit
 ce que l'o
 C'est un

N. B.—Deu
 me piastre p
 eux copies p

Montréal, 1

DURÉE DE

le Soleil rest
 " "
 " "
 " "
 le Soleil rest
 le Soleil rest

différence en

A VENDRE

A cette Imprimerie, Rue St. Vincent, No. 22, et chez tous
les Libraires de Montréal: Prix, UN ECU.

NOUVELLE CUISINIÈRE CANADIENNE,

Contenant tout ce qui est nécessaire de savoir dans un ménage, tel que les recettes les plus nouvelles et les plus simples pour préparer et faire les potages, toutes sortes de mets, les pâtisseries, les gelées, les glaces, les confitures, les liqueurs, etc., etc., etc.; enfin tout ce que l'on peut désirer de mieux en fait de cuisine. C'est un joli volume bien relié contenant 288 pages.

N. B.—Deux personnes qui se réuniront et enverront une piastre par la poste aux soussignés en recevront deux copies par le retour de la malle, *franc de port*.

LOUIS PERRAULT & Cie.,
Imprimerie, 22, Rue St. Vincent.

Montréal, 15 Septembre 1861.

DURÉE DES QUATRE SAISONS DE L'ANNÉE.

	JOURS.	H.	M.
le Soleil reste dans les Signes d'Hiver,	89	1	2
“ “ “ “ du Printemps, 92	20	38	
“ “ “ “ d'Été,	93	14	9
“ “ “ “ d'Automne,	89	17	59
le Soleil reste au Nord de l'Equateur,	186	10	47
le Soleil reste au Sud de l'Equateur,	178	19	6

différence en faveur de notre Hémisphère, 7 15 41

in.
in.
in.
L.
LUNE
27 2 38
26 3 38
26 4 39
25 5 35
24 lever
23 4 57
23 5 50
22 6 46
22 7 49
21 8 43
21 9 41
21 10 41
20 11 48
20 matin
20 0 47
20 1 58
19 3 3
19 4 16
19 5 29
19 couch
19 5 28
19 6 44
19 7 59
19 9 12
19 10 21
20 11 26
20 matin
20 0 29
20 1 31
21 2 31
21 3 30
du soir.

DIFFÉRENTES RECETTES UTILES.

1^o Si une personne tombe en syncope (défaillance) couchez la sur le dos et laissez la tranquille, elle reviendra à elle en peu d'instants.

2^o Si, par mégarde, on a avalé du poison, on doit boire à l'instant un demi verre d'eau froide, dans laquelle on mettra une pleine cuillère à thé de sel de cuisine et une autre pleine cuillère à thé de moutarde en poudre, le tout bien déméché dans cette eau ; dès l'instant que ce vomitif aura atteint l'estomac, le patient vomira ; mais de peur qu'il ne soit resté quelque partie du poison dans l'estomac on avalera les blancs, de deux œufs crus, ou une tasse de café fort, ces deux antidotes sont bons pour un grand nombre de poisons, et ont l'avantage d'être toujours à la main ; si-non un demiard d'huile d'olive, ou d'huile à lampe, ou beurre fondu, ou graisse fondue, peuvent bien remplacer les blancs d'œufs et le café, principalement si le vomitif a opéré immédiatement.

3^o La meilleure chose pour arrêter le sang d'une coupure à l'instant même, est de remplir la coupure de suie de cheminée ou de tuyau de poêle et de l'envelopper d'un linge que vous n'aurez pas besoin de renouveler. Si la coupure n'est pas bien profonde elle sera guérie en quelques heures. Si elle est profonde, mais qu'il n'y ait pas d'artère de coupé, elle ne prendra que quelques jours pour guérir.

4^o Si le sang jaillit d'une blessure, soyez vif, car la personne peut mourir en quelques minutes, parce qu'il y a un artère de coupé, attachez un mouchoir lâche près de la blessure entre la région du cœur et icelle, mettez un petit morceau de bois entre la peau et le mouchoir et tordez le jusqu'à ce que le sang arrête de couler et tenez cet appareil en place jusqu'à ce que le médecin arrive.

5^o Autre remède pour arrêter le sang. Mettez dans un linge serré, une égale quantité de farine et de sel fin et fixez le linge sur la plaie. Si l'hémorrhagie est considé-

nable, mettez
morrhagies s

6^o Dans u
l'eau, à la
complet et in
ne vaut cel
pouvez sorti
enveloppez-l
laisser sèche
terribles brûl
rement rapid
a sauvé à Pa
en le tenant
selze heures.

7^o Si un e
nez lui de cin
de café fort.

REMÈDE C
du nom de G
pas emporte
grande impor
Journal de I
50 ans, pour
d'hommes et
bie. Il s'agit
tiède, en lave
ser quelques
l'acide minéra

HABITS DE
Le public a
ne et si affr
poète—qui a
On se rappel
avec de la cir
flammé tomb
veloppée de f
pu les éteind
dames, penda

nable, mettez jusqu'à deux pintes du mélange. Des hémorragies alarmantes ont été dominées par ce moyen.

6^o Dans un cas de brûlure, plongez la partie brûlée dans l'eau, à la température de l'été, et le soulagement est complet et instantané. Aucun remède quoiqu'on en dise, ne vaut celui-là. Puis après une heure environ, vous pouvez sortir la partie brûlée de l'eau sans douleur. Alors enveloppez-la avec un linge mouillé qu'on ne doit pas laisser sécher, ou couvrez-la avec de la farine. Les plus terribles brûlures se guérissent d'une manière extraordinairement rapide et sans douleurs aucune, par ce moyen. On a sauvé à Paris, un homme ébouillanté des pieds à la tête en le tenant dans une baignoire d'eau. On l'y a laissé seize heures. Toute autre médication n'eût pu le sauver.

7^o Si un enfant avale une trop forte dose d'opium, donnez lui de cinq minutes en cinq minutes une cuillère à thé de café fort. Ce moyen est ordinairement sûr.

REMÈDE CONTRE L'HYDROPHOBIE.—Un forestier saxon, du nom de Goistell, aujourd'hui âgé de 82 ans, ne voulant pas emporter avec lui dans la tombe un secret d'une grande importance, vient de faire connaître par la voie du *Journal de Leipsic*, les moyens dont il s'est servi, durant 50 ans, pour soustraire, et avec succès, un grand nombre d'hommes et d'animaux à l'horrible mort de l'hydrophobie. Il s'agit de prendre du vinaigre chaud ou de l'eau tiède, en laver la blessure et l'assécher : alors il faut verser quelques gouttes d'acide hydrochlorique, parce que l'acide minéral détruit le poison de la salive.

HABITS DE SURETÉ POUR DAMES CONTRE LE FEU.—Le public a été péniblement affecté de la mort soudaine et si affreuse de Madame Longfellow,—épouse du poète—qui a eu lieu à Cambridge, Mass., le 10 de juillet. On se rappelle que Mme Longfellow, faisant des cachets avec de la cire à cacheter, un petit morceau de papier enflammé tomba sur sa robe, qu'en un instant elle fut enveloppée de flammes, et brûlée à mort avant qu'on n'eût pu les éteindre. Les habits portés ordinairement par les dames, pendant la saison chaude, sont ordinairement des

tissus très légers en fil, et conséquemment très inflammables. Avec infiniment peu de dépense, on peut les rendre presque incombustibles par les procédés suivants :

Après le lavage et l'empesage ordinaire, on les fait sécher puis on les humecte avec une solution de trengatole de soude ou de phosphate d'ammoniac, avant de les repasser. Le sulphate et le carbonate de magnésie sont aussi des substances propres au même objet, et on peut même les mêler avec l'empois.

QUALITÉS DE BORAX.—Les lavandières de Hollande et de Belgique, toujours si propres, et qui donnent à leur linge une si éblouissante blancheur, se servent de Borax raffiné au lieu de soda, pour mêler à l'eau du lavage, à la proportion de trois à quatre cuillérées à bouche de poudre de borax pour dix gallons d'eau bouillante. Cela leur procure une grande économie de savon. Tous les grands établissements de buanderie ont maintenant adopté ce procédé. Pour les dentelles, mousselines ou les linges les plus fins, on met une plus forte quantité de borax, et pour rendre les crinolines très raides, une proportion du double. Le borax étant un sel neutre, n'attaque en aucune manière les tissus; il rend douces les eaux les plus dures, et devrait conséquemment se trouver sur toutes les tables de toilette.

TOILETTE DES ENFANTS.—Un médecin distingué, mort il y a quelques années à Paris, disait un jour dans un cercle de dames: " Je crois que pendant mes 26 années de pratique à Paris, plus de 20,000 enfants ont trouvé la mort dans l'absurde pratique de les laisser sortir au froid les bras et les jambes découvertes. J'ai souvent pensé que si une mère voulait absolument montrer la peau blanche et douce de son *bébé*, elle pouvait tout au moins bien laisser l'habit ouvert vis-à-vis du cœur, car là au moins l'exposition d'une petite surface de la peau n'offrirait que peu de danger. Mais exposer au froid, même dans les appartements, aux courants d'air, des parties aussi éloignées du cœur que les bras et les jambes où la circu-

tion est con-

pratique per-

" Mettez

l'enfant, il

sulte dans

thermomètre

qui coule da

ment au-des

de dire que

ment au cœur

frir ?

" Cela se

poumons, de

ne guérit-on

gorge, d'exp

billant chaud

la poitrine et

posées au froi

" Il n'y a

quemment dan

sertions."

POUR ÔTER

—Mettez sur

von mou; pas

de fois, puis la

AVIS AU

Pour vous g

assiez ce qui s

l'arrêter à cha

dans un livre d

vous serez exe

es prononcer s

ur les mots en

vous les com

ence vous vo

es personnes

ar celui qui a

maintenant par

tion est comparativement faible, m'a toujours paru une pratique pernicieuse et absurde.

" Mettez la boule d'un thermomètre dans la bouche de l'enfant, il marquera de suite 99 degrés. Placez là ensuite dans sa main. Si les bras sont nus et l'air frais, le thermomètre descendra à 50 degrés. Evidemment, le sang qui coule dans ces bras et ces mains tombe considérablement au-dessous de la température du cœur. Ai-je besoin de dire que quand ces courants de sang refroidi retournent au cœur, la vitalité générale de l'enfant doit en souffrir ?

" Cela seul explique parfaitement les affections des poumons, de la gorge et de l'estomac. Combien de fois ne guérit-on pas les enfants de rhumes, d'embarras de la gorge, d'expectoration de mercure, simplement en les habillant chaudement, c'est-à-dire en leur couvrant les bras, la poitrine et les épaules, précisément les parties qui, exposées au froid ont produit ces désordres.

" Il n'y a pas de médecin qui n'ait pu observer fréquemment dans sa pratique, la parfaite vérité de mes assertions."

POUR ÔTER LES TACHES DE GRAISSE D'UN PLANCHER.

— Mettez sur la tache une couche un peu épaisse de savon mou ; passez ensuite un fer chaud un certain nombre de fois, puis lavez à grande eau, (bouillante.)

AVIS AUX PERSONNES QUI BÉGAYENT.

Pour vous guérir de ce désagrément il faut que vous sachiez ce qui suit : En commençant vous ferez attention d'arrêter à chaque syllabe des mots que vous lirez soit dans un livre ou dans une gazette, etc., Après que vous vous serez exercé sur les syllabes assez longtemps pour les prononcer sans bégayer, vous vous exercerez ensuite sur les mots en entiers, en arrêtant à chacun d'eux comme vous les comptiez avec le doigt. Avec un peu de patience vous vous guérirez radicalement en peu de temps. Des personnes ont payé jusqu'à \$20 pour se faire guérir par celui qui a découvert ce secret et elles se trouvent maintenant parfaitement guéries du bégaiement.

BONS MOTS, CALEMBOURGS, ETC.

BONS MOTS.—Un meunier cheminait avec son âne. Un bel esprit le rencontre et se met à crier : " Où allez-vous donc vous deux ?—Chercher du foin pour nous trois," répond le meunier.

Le président d'Ormesson, qui avait un nez énorme et des narines extrêmement larges, causait avec le marquis de Villette dans une embrasure et mettait beaucoup de chaleur dans cet entretien. Lorsque Villette se rapprocha du cercle, il dit à quelqu'un ;—Quand cet homme me parle de près, j'ai toujours peur qu'il ne me renifle.

BONTÉ.—M. de Kératry, qui avait assez de laideur, avec une belle âme, déjeunait habituellement dans un café, et son déjeuner consistait toujours en ce qu'on appelle une tasse de café à la crème. Pour lui seul, la dame du comptoir affectait de dire, en le désignant :—Garçon, versez du café au laid.

—Madame, lui dit un jour M. de Kératry vous avez d'excellent café, mais vous n'avez assurément pas de bon thé.

CAMARD.—Un homme, dont le nez était fort camard, étant venu à éternuer devant un railleur, celui-ci le salua et ajouta :—Dieu vous conserve la vue. Celui qui venait d'éternuer, surpris de ce vœu, lui demanda pourquoi il le faisait.—Parce que répondit le railleur, votre nez n'est pas propre à porter des lunettes.

CHANDELLE.—Les habitants de... présentèrent une adresse pompeuse à Jacques Ier, successeur d'Élisabeth. Ils lui souhaitaient que son règne pût durer aussi longtemps que le soleil, la lune et les étoiles. Il leur répondit que " si leurs vœux étaient exaucés, son fils serait obligé de régner à la chandelle."

CANCAN.—
De Caen, u
n'était enco
qui suit :

En se ren
gendarmerie
da le brigad
—Qu'êtes-v
de Caen.—C
comme cela,

COCO.—P
nis à une t
Il mangeait,
fonde. Déjà

ces mots :—
ce plat d'épi
Tamise était
le Français
plat d'épinar
A ce mot, les
ette, et se po
croit insulté.

l'honneur va
son pocket-di
domestique, c
aire à trinqu

—Monsieur
ment (erreur)
ellez moi co
t agréable."
e champagne

GILET.—U
alade, ses a
n de l'endro
dit-il, je suis
rai bien san

CANCAN.—Dans une société où l'on parlait du Général De Caen, une personne qui l'avait connu à l'époque où il n'était encore qu'aide de camp de son frère, raconta ce qui suit :

En se rendant à l'armée, De Caen fut arrêté par la gendarmerie.—Comment vous nommez-vous ? lui demanda le brigadier.—De Caen.—D'où êtes-vous ?—De Caen.—Qu'êtes-vous ?—Aide de camp.—De qui ?—Du général de Caen.—Où allez-vous ?—Au camp.—Assez de cancans comme cela, dit le gendarme, je vous arrête.

Coco.—Plusieurs Français, à Amsterdam, étaient réunis à une table d'hôte. Un Anglais s'y trouvait aussi. Il mangeait, mangeait, mangeait, avec une attention profonde. Déjà plusieurs fois un convive lui avait adressé ces mots :—Monsieur, auriez-vous la bonté de me passer ce plat d'épinards ? Le sombre habitant des bords de la Tamise était incapable de la moindre distraction. Alors le Français dit à un de ses amis :—Passe-moi donc le plat d'épinards, car ce coco-là ne veut pas que j'en goûte. A ce mot, les yeux de l'Anglais quittent enfin son assiette, et se portent courroucés sur son interlocuteur ; il se croit insulté. Un de ces rendez-vous qu'on appelle d'honneur va être pris. Mais l'Anglais se ravise ; il ouvre son pocket-dictionnaire ; ses yeux brillent. Il appelle un domestique, demande du champagne, et invite son adversaire à trinquer avec lui.

—Monsieur le Français, dit-il, je étais dans le dérèglement (erreur). Vous faites politesse à moi. Vous appelez moi coco. Lisez : "Coco, fruit des Indes, doux et agréable." Chacun partit d'un éclat de rire, et l'on but le champagne à la santé des deux nations.

GILET.—Un fermier de Saint-Julien-du-Sault étant très malade, ses amis lui conseillèrent de faire venir le médecin de l'endroit, qui se nommait Gilet. "Ah bah ! leur dit-il, je suis venu tout nu au monde, je m'en retournerai bien sans gilet."

CLAIR DE LUNE.—Un jeune homme à qui on demandait quelle était sa position sociale répondit :—Mon père est notaire, et mon oncle aussi.—Ils ont chacun une étude ; je suis clerc de l'une.

DOUBLE SENS.—On a fait plusieurs fois des vers qui ont un double sens, lorsqu'on les lit dans l'idée de l'auteur. Nous n'en citerons qu'un exemple. C'est le serment civique à *double face* de 1792. Si on lit ces vers à pleine ligne ils ont un bon sens, qui est démenti lorsqu'on les relit à deux colonnes :

A la nouvelle loi. je veux être fidèle
Je renonce dans l'âme. . . . au régime ancien.
Comme article de foi. . . . je crois la loi nouvelle
Je crois celle qu'on blâme. . opposée à tout bien.
Dieu vous donne la paix. . . messieurs les démocrates,
Noblesse désolée. au diable allez-vous-en,
Qu'il confonde à jamais. . . tous les aristocrates
Messieurs de l'assemblée. . ont seuls le vrai bon sens.

GALIMATHIAS.—Un boucher, maigre de corps comme d'esprit, étant entré un jour dans le magasin d'un libraire où était l'abbé Maury, prit un volume de J. J., et se mit à répéter, comme par affectation, et pour faire preuve de goût, le passage suivant :

“ Qui commande à des hommes libres doit être libre lui-même.”

Puis, se tournant vers l'abbé : Que pensez-vous de ce langage, monsieur, lui dit-il ?—Il n'a pas le sens commun reprit Maury, c'est comme si l'on disait,

Quiconque tue des bœufs gras doit être gras lui-même.

MÉDECINE.—Qu'est-ce que la médecine ? demande Bobèche à l'un de ses amis.

— La médecine, répond celui-ci, c'est l'art de guérir les maladies ; c'est une science . . .

— Du tout, tu n'y es pas, répond Bobèche : la médecine, c'est la femme du médecin.

GENTILHOMME.— observation c'était qu'un

— Masson, pays : l'eau t la fumée tra le cheval tra cept le coch de la journée de l'Angleter

HABILLER. domestique ; en droite ligne son nom) éta

— C'est bi service ; vous ri, blanchi et

— Ainsi, r — Oui. I Victor sort

Le lendem sonne, perso heures se pas

Impatienté Il est pacif

— Mais, V — Je le sa

quille.

— Vous n

— Au con

— Alors, p

— Mais, m

J'attendait qu

PLOMB.—I

nussi fou qu

tête, dit : “ J

mais la dose

le-champ.

GENTILHOMME.—Franklin prenait plaisir à répéter une observation de son nègre, auquel il avait défini ce que c'était qu'un gentilhomme.

—Massa, lui disait l'Africain, tout travaille dans ce pays : l'eau travaille, le vent travaille, le feu travaille, la fumée travaille, les chiens travaillent, le bœuf travaille, le cheval travaille, l'homme travaille, tout travaille, excepté le cochon ; il mange, il boit, et dort, et ne fait rien de la journée. Le cochon est donc le seul gentilhomme de l'Angleterre.

HABILLER.—Une maîtresse de maison avait besoin d'un domestique ; on lui envoya un brave garçon qui arrivait en droite ligne de Limoges, en Limousin.—Victor (c'était son nom) était muni des meilleurs renseignements.

— C'est bien, Victor, lui dit-elle, je vous prends à mon service ; vous aurez cent écus de gages, vous serez nourri, blanchi et je vous habillerai.

— Ainsi, madame m'habillera ?

— Oui. Faites porter vos effets et restez.

Victor sortit, revint et fit son service.

Le lendemain on attend Victor ; point de Victor. On sonne, personne ; on resonance, personne encore. Deux heures se passent et Victor ne paraît pas.

Impatentée, la maîtresse du logis monte chez Victor.

Il est pacifiquement couché, les yeux ouverts.

— Mais, Victor, dit la dame, il est onze heures.

— Je le sais, madame, répond Victor d'un air tranquille.

— Vous n'avez donc pas entendu qu'on vous a sonné ?

— Au contraire.

— Alors, pourquoi ne descendiez-vous pas ?

— Mais, madame m'avait dit hier qu'elle m'habillerait ; j'attendait qu'elle vint m'habiller.

PLOMB.—Dans la dernière guerre d'Italie, un officier aussi fou qu'il était brave, ayant reçu une balle dans la tête, dit : " Je savais bien que j'y avais besoin de plomb ; mais la dose est un peu trop forte." Et il mourut sur-le-champ.

JOCRISSE.—Personnage des farces modernes, dont les bêtises ont un cachet particulier. Il aime beaucoup sa sœur et veut l'épouser.—Mais je ne peux pas t'épouser, lui dit-elle; je suis ta sœur. Nous sommes trop proches parents.—Quelle bêtise, dit Jocrisse, trop proches parents! Mon père a bien épousé ma mère.

PALAIS.—On appelle palais la partie intérieure de la bouche qui en est la voûte.

Le Palais de Justice ayant été incendié dans le siècle dernier, les Parisiens, qui rient de tout, même de leur propre malheur, se passèrent de main en main le quatrain suivant :

Certes, ce fut un triste jeu,
Quand à Paris, dame justice,
Pour avoir mangé trop d'épice,
Se mit le palais tout en feu.

—Quelle différence y a-t-il entre les princes et les huîtres ?

—C'est que les huîtres ne font que traverser le palais, et que les princes y résident.

Cette solution rappelle un des calembours de M. de Bièvre. Il revenait de Versailles où il avait assisté au déjeuner de Louis XV, et on lui demandait ce qu'il avait remarqué.

—J'ai vu, dit-il, une huître traverser le palais royal.

JOUEUR.—Quatre joueurs ont joué toute une nuit dans une société, disait-on à une dame, et le matin chaque joueur avait gagné dix francs sans que d'autres eurent joué avec eux. La dame ne pouvait comprendre un fait pourtant bien simple; les quatre joueurs étaient quatre joueurs de violon.

PAON.—Quels sont les paons les plus lourds?—Ce sont les plus gras.—Non, ce sont les pans de murailles, car comme les plus légers sont les pans d'habits, et les plus crevés pantalons.

On annonçait un jour, en objet à vendre, une volière ayant huit pans. Un amateur de paons l'alla voir. C'était une volière octogone.

PASSER.—Séverin, qui r
Parcheminier
Passant,

Si tu n'y
Car, en r

Un ignoran
ente à l'univ
rts. Il y es
avait acquis
ent de la Fac
uis en cette
aire aussi pa
ni répondit l
bliger davan
mes."

Quelle est

SALUT.—U
avoir pas ét
ici lui répo
salut!

NEUF.—Ah
encontrer.

—Non, eh
—Eh bien,

PARAPET.—
ont Royal, à
n de ces sou
eu.—Prends

ce.—Ne crai
si des parape

POIDS.—Un
assa à son m
-il.—Ne sa
couronne r
homme qui

PASSER.—Sur la porte du passage de l'église de Saint-Séverin, qui menait autrefois du cimetière à la rue de la Parcheminerie, on lisait ces vers :

Passant, penses-tu pas passer par ce passage,
Où passant j'ai passé ?

Si tu n'y penses pas, passant, tu n'es pas sage ;

Car, en n'y pensant pas, tu te verras passer.

Un ignorant, bel esprit et quelque peu farceur, se présente à l'université de Rheims pour y passer maître ès arts. Il y est reçu. Surpris de la facilité avec laquelle il avait acquis ce grade, il va de nouveau trouver le président de la Faculté, et lui dit : " Monsieur, pendant que je suis en cette ville, je voudrais profiter de l'occasion, et faire aussi passer mon cheval maître ès arts.—Monsieur, lui répondit le président, je suis fâché de ne pouvoir vous obliger davantage, mais nous ne recevons ici que les bacheliers."

Quelle est la plaine la plus haute ?—La pleine lune.

SALUT.—Un homme se plaignait à un de ses amis de n'avoir pas été salué par lui, à la porte de l'église. Celui-ci lui répondit :—Mon cher, hors de l'église, point de salut !

NEUF.—Ah ! mon cher ami, que je suis aise de vous rencontrer. Savez-vous ce qu'on dit de neuf ?

—Non, eh bien ?

—Eh bien, on dit que c'est la moitié de dix-huit.

PARAPET.—Un homme passant avec sa femme sur le pont Royal, à Paris, pont très-fréquenté, laissa échapper un de ces soupirs intérieurs dont on rougit toujours un peu.—Prends-donc garde à ce que tu fais, lui dit sa femme.—Ne crains rien, répondit-il ; tu vois bien qu'il y a un parapet.

POIDS.—Une dame, le jour des rois, eut la fève ; elle la passa à son mari.—Que voulez-vous que je fasse de cela ? dit-il.—Ne savez-vous pas qu'en France, répondit la dame, la couronne ne peut tomber en quenouille, et que c'est l'homme qui doit se charger du poids de la royauté.

NOTAIRE.—Un plaisant disait que la métempsychose le surprenait pas, puisque lui-même pouvait faire avec *os taire* un chien.

MOURIR.—Un malade interrogé pourquoi il n'appelait un médecin. “C'est, répondit-il, parce que je n'ai encore envie de mourir.”

PLAISIR.—Garçon ! un beefsteak, disait un Anglais au café de Paris.—Oui, monsieur, avec plaisir.—Non, monsieur, avec plaisir, avec des pommes de terre.

On invitait Pothier à un dîner.—Dois-je venir avec plaisir ? dit-il.—Certainement.—Il amena avec lui Platin, le coiffeur célèbre de la rue Richelieu.

PLAT.—Piron, un jour au parterre du Théâtre-Français, tomba sur ses grosses gouttes. Ses deux voisins se disaient à l'oreille :

—Voilà Piron qui cuit dans son jus.—Ce n'est pas étonnant, dit Piron, sans se retourner, je suis entre deux plats.

POIS.—Un bourgeois, qui avait passé une notable partie de sa vie à dire des facéties plus ou moins fines, était devenu très-riche et très-ribond. Sa sœur, qui l'assistait dans ces tristes moments, lui ayant demandé s'il ne se sentait pas un poids sur l'estomac :—Non, ma sœur, dit-il, je ne sens ni pois ni fève,

Sous Louis XV, un factionnaire de la garde avait été placé à l'une des grilles de la cour des Tuileries, avec pour consigne de ne laisser pénétrer personne par cette voie. Un homme se présente pour entrer, le factionnaire s'oppose à sa consigne. L'individu insiste en disant :

—Tu ne me reconnais donc pas ? Je suis le prince de Poix.

—Quand vous seriez le roi des haricots, répliqua le soldat, vous ne passeriez pas !

POSTÉRITÉ.—Brunet disait :—Je connais un enfant de cinq ans qui a déjà de la *poste hérité*. C'était le fils d'un maître de poste défunt.

T.—Quel e
e plus de
e que la Pr
Le dialogue
a, en 1848
Es-tu pour
Non.

Pourquoi ?
Quelle man
Ecoutez, l
envoyer la
sont pas e
geraient la
n saltimban
écliner son
mut qu'il p
ommissaire.

C'est vrai,
pas de céléb
argent, atten
dans les c
de discipl
congé. Po
ait mal et
chagrins et
plus que P
rut six moi

ENDRE.—U
, alla consu
use de ce fa
le avait fai
hard quel p
—Comme or
qua-t-elle,
e qu'elle fit

PROPRE.—M
en, disait-il
propre.

— Quel est, demandait Odry, le pays où l'on mange plus de bouillon ?— C'est l'Italie !— Parce que ?— Parce que la Providence y a mis le Pô,

Le dialogue suivant a eu lieu, lorsque la Savoie déclara, en 1848, notre intervention armée en Italie.

— Es-tu pour l'intervention, toi ?

— Non.

— Pourquoi ? parce que je vois la *manigance*.

— Quelle manigance ?

— Ecoutez, les élections arrivent ; les rouges veulent envoyer là-bas pour être maîtres par ici ; et alors, ce sont pas ceux qui seraient le plus près du Pô qui mangeraient la soupe.

— Un saltimbanque, appelé chez le commissaire et sommé de décliner son nom, déploya ses papiers où le magistrat aperçut qu'il portait le nom de Pot.— Singulier nom ! dit le commissaire.

— C'est vrai, monsieur ; mais c'est un nom qui ne manque pas de célébrité ; mon père était soldat, et même on le respectait, attendu, disent les rapports, qu'on voyait toujours dans les combats Pot au feu le premier. Pour une question de discipline, on lui ôta son grade et on lui donna un congé. Pot cassé, se mit à faire le commerce ; il y réussit mal et se noya. Une fois Pot à l'eau, il perdit son cœur et devint fou, car on le retira, et on ne l'apporta plus que Pot fêlé. Pot, âgé alors de cinquante ans, mourut six mois après.

— M. L'ÉPINE.— Une femme, ayant reçue un soufflet de son mari, alla consulter un avocat pour savoir si elle pourrait en conséquence de ce fait obtenir sa séparation. Le mari, sachant que sa femme avait fait cette démarche, lui demanda d'un air gothard quel parti elle allait tirer de son soufflet !

— Comme on m'a dit que je n'en pourrais rien faire, répondit-elle, je vous le rends. Et elle se sauva, et qu'elle fit et fit bien.

— M. SALOT.— M. Salot voulait changer de nom, parce que son nom, disait-il, était un nom *commun*, et qu'il désirait un nom *propre*.

PRENDRE.—Le célèbre apothicaire Baumé était occupé dans son laboratoire à des opérations de chimie. On l'appelle pour une personne qui voulait lui parler. Cette personne lui fait un long détail du commencement, du progrès et de l'état actuel d'une maladie dont elle se sentait atteinte.

—Eh bien, monsieur, que me demandez-vous ? Baumé impatient de retourner à ses alambics.

—Monsieur, je viens vous consulter pour savoir qu'il faut que je prenne pour me guérir.

—Ce qu'il faut que vous preniez ? mais prenez un médicament ou un chirurgien.

—Monsieur, est-ce en infusion ou en décoction que me faudra les prendre ?...

En 1776, les médecins de Paris recommandèrent, comme une précaution utile contre la grippe, dont beaucoup de personnes se trouvaient atteintes cette année-là, de ne pas sortir à jeun. Un pasteur des environs, instruit de la recette, crut devoir en recommander l'usage à ses paroissiens. Il leur dit donc, le dimanche suivant, au prône, qu'ils feraient bien de ne pas sortir le matin, qu'il n'eussent pris quelque chose auparavant. Le lendemain matin, on trouva chez lui 25 louis de moins. Son domestique, qui était sorti le matin, ne reparut plus. Aux premières recherches il ne fut pas difficile de s'apercevoir qu'il était le voleur des 25 louis. Arrêté, interrogé sur le fait, il s'avoua l'auteur du vol ; mais il s'excusa en disant qu'il avait obéi à son maître et curé, qui, d'après l'ordonnance de la Faculté, avait défendu au prône de sortir le matin sans avoir pris quelque chose, et ne l'avait fait que pour préserver de la grippe.

RELEVER.—Un homme que l'on avait placé en faction et qui était gris, tomba par terre et y resta ; le capitaine passant par là, lui dit :—Malheureux ! que fais-tu là ? l'officier te voyait, tu irais en prison.—Pourquoi ? répondit le soldat ; quel mal ai-je fait en me mettant par terre, puisqu'on m'a dit que toutes les deux heures on relevait les sentinelles.

REDRESSER.

—Si tu me vois...

—Je t'avertirai...

—redresser.

RÉPLIQUE.—

—une homme...

—avec une jeune...

—ment le mon...

—pour dire :—M...

—me bête derrièrè...

—me en se ret...

—ous savais pas...

SECOURER.—U...

—traitement c...

—il envoya une...

—quer avant de...

—diét de son re...

—anda à un do...

—lui-ci répond...

—t plus mal-l...

—ez dit de le s...

—cament, nous...

—a bras.

RÉFLÉCHIR.—

—il réfléchit.

TRIBUN.—D...

—rnet de se r...

—bunal.—Je n...

—e ma femme...

—e nos enfant...

—p de bruit.

TÉTER.—J'a...

—à Bruxelles...

—p tété, lui r...

—un ignoran...

REDRESSER.—Un bossu, qui se lançait dans le monde, disait à son ami :

—Si tu me vois faire quelque chose de gauche redresse-moi.

—Je t'avertirai, dit l'autre ; mais je ne pourrais pas te redresser.

RÉPLIQUE.—Un matin, sur un banc du Luxembourg, un jeune homme timide, qui voulait engager conversation avec une jeune personne placée à côté de lui, saisit adroitement le moment où un insecte montait sur son chapeau pour dire :—Mademoiselle, je vous prévien que vous avez une bête derrière vous.—Ah ! mon Dieu ! monsieur, dit la dame en se retournant étonnée et comme effrayée, je ne vous savais pas là.

SECOURER.—Un apothicaire de Newcastle, s'étant chargé du traitement d'un malade qui était à l'article de la mort, lui envoya une fiole de médecines, avec ces mots : *bien secouer avant de faire prendre*. Le lendemain, il alla voir l'effet de son remède. En entrant chez le malade, il demanda à un domestique comment se portait son maître. Celui-ci répondit que par des larmes.—Quoi ! est-ce qu'il est plus mal !—Oui, monsieur ; mais comme vous nous avez dit de le secouer avant de lui faire prendre votre médicament, nous avons suivi vos ordres et il est passé dans nos bras.

RÉFLÉCHIR.—Pourquoi un miroir est-il muet ?—parce qu'il réfléchit.

TRIBUN.—Dans le temps du tribunal, on proposait à un homme muet de se mettre sur les rangs pour être membre du tribunal.—Je ne veux pas être tribun, répondit-il, parce que ma femme serait tribune, ce qui ne lui plairait pas, et que nos enfants seraient de petits tribunaux, ce qui fait beaucoup de bruit.

TÉTER.—J'ai-t-été à Paris, j'ai-t-été à Bordeaux, j'ai-t-été à Bruxelles, disait un parleur incorrect.—Vous avez dit *tété*, lui répondit quelqu'un, car vous parlez comme un ignorant.

HOROSCOPES.

Nous observerons que les astrologues reconnaissent trente degrés d'énergie à chaque signe, c'est-à-dire autant qu'il y a de jours dans un mois, et ils divisent ces degrés par trois, ce qui en donne dix par chaque division. Or il n'y que dans les dix degrés du milieu, de onze à vingt, que le signe jouit de toute l'énergie de son influence. Les dix premiers degrés participent de plus en plus, mesure qu'ils s'en rapprochent, des influences du signe précédent.

1. Le *Soleil* entre au *Verseau* le 20 Janvier.—Celui qui naîtra sous ce signe sera indifférent, solitaire, spéculateur, et éprouvera quelques traverses.

2. Le *Soleil* entre aux *Poissons* le 18 Février.—Ceux qui naissent sous ces signes seront un peu de tout, et bien comme en mal.

3. Le *Soleil* entre au *Bélier* le 20 Mars.—Ceux qui naissent sous ce signe seront ingénieux, bons, mais un peu despotes; leur timidité tempérera un peu leur despotisme. Poussés à bout par l'honneur ou la colère, ils deviendront hardis et dangereux.

4. Le *Soleil* entre au *Taureau* le 20 Avril.—Ceux qui naissent sous ce signe auront plus de bon sens que d'orgueil; seront des amis zélés, patients, se faisant à tout. Ils seront heureux devant une bonne action, indignés devant une mauvaise, et élèveront la voix contre toutes les injustices.

5. Le *Soleil* entre aux *Gémeaux* le 21 Mai.—Ceux qui naissent sous ces signes seront subtils sans être p

nds; un peu
aux actions ve

6. Le *Soleil*

naissent sous
ions, mais e
esprit et ils
comment ils v
naissent plus
rins que la n

7. Le *Soleil*

naissent sous
grands ou trè

8. Le *Soleil*

naissent sous
ont un juste

ristes réflexi

9. Le *Soleil*

Ceux qui nais
entiments; i
meront les v

10. Le *Soleil*

qui naissent s
amour, ou b

11. Le *Soleil*

Ceux qui nais
ont commenc

12. Le *Soleil*

Ceux qui nais
omme nos a
jeunesse é

nds ; un peu menteurs et libertins ; néanmoins sensibles
 ux actions vertueuses, et louant la vertu.

6. Le *Soleil* entre à l'*Ecrevisse* le 21 Juin.—Ceux qui
 naissent sous ce signe seront indécis, ayant peu de pas-
 sions, mais elles seront fortes. Ils se tourmenteront
 esprit et ils perdront beaucoup de temps à réfléchir
 comment ils valcront les attaques des ennemis qui ne
 consent plus à eux, et comment se termineront des cha-
 rins que la nature se plaira à éloigner.

7. Le *Soleil* entre au *Lion* le 23 Juillet.—Ceux qui
 naissent sous ce signe seront extrêmes en tout : très-
 grands ou très-petits, très-courageux ou très-poltrons.

8. Le *Soleil* entre à la *Vierge* le 23 Août.—Ceux qui
 naissent sous ce signe se plaindront de tout et ils en au-
 ront un juste sujet, ce qui amènera des soucis et de
 tristes réflexions.

9. Le *Soleil* entre à la *Balance* le 22 Septembre.—
 Ceux qui naissent sous ce signe changeront souvent de
 sentiments ; ils seront babillards, hommes à projets. Ils
 aimeront les voyages et courront après la fortune.

10. Le *Soleil* entre au *Scorpion* le 23 Octobre.—Ceux
 qui naissent sous ce signe seront un peu changeants dans
 amour, ou bourrus, satiriques. Ils seront intelligents.

11. Le *Soleil* entre au *Sagittaire* le 22 Novembre.—
 Ceux qui naissent sous ce signe seront très-savants, s'ils
 ont commencé par faire de bonnes études.

12. Le *Soleil* entre au *Capricorne* le 21 Décembre.—
 Ceux qui naissent sous ce signe seront simples et francs
 comme nos aïeux, bons, un peu crédules, prodigues dans
 jeunesse et la vieillesse, avares au milieu de la vie.

AU PUBLIC.

Les soussignés bien reconnaissants pour l'encouragement que cet établissement a reçu depuis vingt-huit ans dans l'exercice de l'art de l'imprimerie ont l'honneur, en cette occasion, de dire qu'ils pourront travailler à bien plus bas prix que par le passé, vu qu'ils ont considérablement augmenté le matériel d'imprimerie en presses et en caractères de goût. Ils continueront de confectionner les ouvrages suivants dans le goût le plus élégant et à court avis, dans l'une ou l'autre langue, et caractères nouveaux et enjolivés :

Affiches, grandes et petites.	Catalogues.
Lettres funéraires.	Brochures.
Billets promissoires.	Placards.
Lettres de changes.	Etiquettes.
Circulaires.	Pamphlets.
Chèques.	Factures.
Cartes.	

BLANCS TOUJOURS EN MAINS : pour le Cour Supérieure, de Circuit, et des Commissaires, et des Juges de Paix, Avocats, Notaires, Huissiers, et pour les Municipalités.

Ils n'emploient que les meilleurs ouvriers, et le papier est toujours de première qualité. Ils se rendront responsables pour toutes déficiences dans les ouvrages sortis de leurs Presses. Leur prix seront des plus modérés, attendu la concurrence et surtout la pénurie.

N.B.—Les personnes de la Campagne qui nous enverront des commandes pour des blancs par la poste, voudront bien y inclure aussi le prix du port pour tels blancs, qu'on exige d'avance à la poste.

LOUIS PERRAULT et Cie.

Montréal, 15 Septembre 1861.

pon
ing
ent
ju
ar
en
ar
m
gr
e

r
s-
u-

et
ls
sill
eur
icu

non
ar
po
ost
e.

