SVENSKA CANADA-TIDNINGEN HAS THE LARGEST CIRCULATION OF ANY SWEDISH NEWSPAPER IN CANADA.

Svenska Canada-Tidningen

The Swedish Canada News

ÅRG. (YEAR) 33. (Lösnummer 10 Cts.) WINNIPEG, MANITOBA, TORSDAGEN DEN 2 APRIL 1925. (Lösnummer 10 Cts.) No. 14.

PROVINCIAL LIBRARY MANITOBA

Dec 24 Prov. Librarian Winnipeg

Jättelockout råder i Sverige

Omfattar 130,000 man i olika fack över hela landet.

Den länge fruktade jättekonflikten inom Sveriges industri är från och med den 16 mars ett faktum. Trots de mest energiska ansträngningar från medlingskommissionens sida och trots regeringens upprepade påtryckningar har det visat sig omöjligt att sammanjämka de skiljaktiga meningarna, och vid 1-tiden natten till den 16 dennes måste kommissionen meddela, att dess arbete varit förgäves. Kommissionen följer dock med uppmärksamhet konfliktens vidare utveckling.

Enligt vad G. A. B. från initierat håll erfarit, råder en mycket tryckt stämning i anledning av den misslyckade medlingen. Skulle man söka utleta, var missmodet är störst, finner man det nog vara på arbetaresidan, där man nog rätt så allmänt håller före, att oförstånd dikterat deras svar. Det ur samhällssynpunkt ej minst betänkliga är, att landsorganisationen i stor utsträckning förlorat kontrollen över underlydande föreningar.

Vid vår förfrågan hos arbetsgivareföreningens verkst. dir. von Sydow, huruvida någon kommuniké vore att förvänta därifrån, svarades nej. Arbetsgivarnas svar var så tillmötesgående, att det icke hade behövt föranleda avslag.

Från landsorganisationen utsändes på middagen den 16 mars ett kortfattat meddelande, som på eftermiddagen skulle följas av en utförligare kommuniké.

Allt hopp att lyckas förebygga det kommunistiska försöket till en jättestrid har ej uppgivits. Enligt vad G. A. B. erfarit, kommer medlingskommissionen att åter fortsätta arbetet.

Verkställande direktören i Svenska arbetsgivareföreningen, Hjalmar von Sydow, med vilken D.N:s medarbetare hade ett samtal omedelbart efter lockoutbeslutet, erinrade om arbetsgivarnas strävan att hålla vid status quo lönerna inom de industrier, som arbeta oberoende av utlandet. I början av året genomfördes detta också av verkstadsindustrien. Sedermera ha emellertid inom åtskilliga andra industrier, som voro kvar, anspråk gjorts på löneförhöjningar. Arbetsgivarna ha i huvudsak tagit medlingskommissionens förslag, men arbetarna ha sagt nej och fasthållit vid förhöjningar. Det är oriktigt, betonade han, att såsom under de senaste dagarna påstätts, konflikten tillspetsats genom läget inom något enstaka fack.

Förtroendeman Oscar Sjöström i Svenska elektriska arbetareförbundet framhåller, att det är fullständigt oriktigt att tillskriva elektrikerna, och särskilt stockholmsmontörerna, skulden att förhandlingarna först dragit så långt ut på tiden och sedan nu strandat. Medlingskommissionens förslag har nu visserligen förkastats, men detta är, framhåller hr Sjöström, icke något speciellt utmärkande för elektrikerna, som skulle kunna motivera det omdömet, att de visat mindre god vilja till samförstånd och därigenom ställt sig hindrande i vägen för en uppgörelse. Om orsaken till att kommissionens medlingsförsök nu strandat ville hr Sjöström icke uttala sig, då det vid förhandlingarnas avslutande endast konstaterats, att kommissionen icke lyckats få en uppgörelse till stånd parterna emellan.

Svenska pappersindustriarbetareförbundets förtroendeman, G. O. Strand, har för Soc.-Dem. framhållit, att arbetareparten för pappersindustriens vidkommande i arbetsfredens intresse gjort stora eftergifter. Under förutsättning, att överenskommelse kunde vinnas, voro vi sålunda, förklarade hr Strand, redo att träffa avtal på basis av en höjning av timlönen med två öre för manlig och fyra öre för kvinnlig arbetare. För industrien i sin helhet skulle arbetsgivaresidans förslag medföra en utgiftsökning av omkring 424.000 kr. pr år.

Svenska grov- och fabriksarbetareförbundet ombud, E. Johansson, framhåller för Soc.-Dem., att de till förbundet hörande arbetaregrupperna under förhandlingarnas gång högst väsentligt modifierat sina ursprungliga krav, men arbetsgivarna ha vägrat att tillmötesgå arbetarna och bestämt vidhållit sina lönereduceringsyrkanden.

Av de 130,000 man lockouten omfattar, komma 40,000 på verkstadsföreningen, 28,000 på textilindustriförbundet, 24,000 på sågverksförbundet samt 10,000 på pappersmasse- och 13,000 på pappersbruksförbundet.

De lockouter, som trädde i kraft d. 16 mars, omfatta mekaniska verkstadsindustrien, sågverksindustrien, pappersbruksindustrien, textilindustrien och metallverken i Västerås, Skultuna och Finnspång. Dessa lockouter- kvarstå, till dess uppgörelse vunnits i sämtliga nu pågående tvister. Vidare pågå som bekant sedan

Forts. å sid. 4)

U. S. skall nu björna Europa.

I trots av Frankrikes hala hållning och i trots av den fullständigt tystnad, som iakttagits av Italien och Belgien rörande de sju biljoner dollars dessa tre länder äro skyldiga Förenta Staterna, lämnar sistnämnda lands regering ej uppge försöket utan i stället än en gång påminna sagda länder om, att dess regering önskar att något skall göras därför.

Det problem, som presenteras av dessa icke fonderade skulder, har diskuterats under flera konferenser av statssekreterare Kellogg och finansminister Mellon. President Coolidge och hans rådgivare, såväl som ledarna inom kongressen, äro mycket angelägna om att en start blir gjord denna sommar för att fondera sagda skulder.

Ett av skälen är, att framtida skattereducering i hög grad beror på, huruvida man kan inkassera dessa lån.

Regeringen framlägger sin budget, som visar ett överskott på 2 milj.

Sir Henry Drayton framlägger ett amendemang för de konservativa och samma gör Robert Forke för de progressiva

Inför ett fullsatt hus presenterade den 24 mars tjänstgörande finansminister J. A. Robb sin andra budget. I denna sin rapport framhöll han de stora reduktionerna i de publika statsinkomsterna, men likväl hade man lyckats uti att avsluta räkenskapsåret med ett överskott av $1,823,000. "Ett anmärkningsvärt resultat," yttrade mr Robb, "över vilket Canada kan känna en berättigad stolthet."

Hon. J. A. Robb.

De reducerade utgifterna berodde enligt mr Robbs åsikt på regeringens politik av sistlidna år att minska skattebördorna samt nedskärningarna i tariffen.

Följande voro huvudpunkterna i 1924-25 års budget:

1. Statsinkomsterna enligt beräkning minskade med $52,837,000 jämfört med föregående år.

2. En minskning i de ordinära utgifterna på $5,100,000.

3. Ett överskott i inkomsterna över utgifterna på $1,823,000 eller på $5,823,162, om man tager med i beräkningen de $4,000,162, som erhållits från Grekland och Rumänien.

4. En ökning av Canadas handelsbalans med världen till en summa av $263,414,526.

5. En rådgivande nämnd för att verkställa undersökningar rörande tariffen och andra handelsproblem.

Denna budget gör få förändringar vare sig i tariffen eller i den direkta beskattningen. De två mest betydande förändringarna äro:

1. En exporttull på elektrisk kraft lika med tre 1/100 av en cent per kilowatt timme. Detta är lika med $1:95 per hästkraft per år samt träder i kraft den 1 april.

2. Stenkolsstybb importerat från Förenta Staterna kommer att bli tullpliktigt med 50 cents per ton i stället som nu med 14. Annan bituminös kol, som förut drog 53 cents per ton i tull, kommer nu att bli tullpliktigt med 50 cents.

Vad beträffar tariffproblemet, påpekades det, att provision vidtagits för en tariffkommission, som skulle tillsättas inom den närmaste framtiden i akt och mening att genast taga reda på möjligheterna för reduceringar i tariffen.

Mr Robb talade också om de ekonomiska förhållanden, som existerade i hela världen, och vilka så säckand affekterat alla nationer sistlidna år. Men ratificeringen av Dawes' plan förde med sig en känsla av hopp och lindring. Han framhöll också, att Canada deltagit i kriget från dess början samt att landet i denna strid tömt ut både sina skatter och sitt blod. "Om man summerar hop våra prospekt," sade han, "synes den omedelbara framtiden mycket ljusare. Ingen stat i världen har en mera livskraftig och självförlitande befolkning än Canada. Men för att uppnå vårt bestämda mål måste vi eliminera all sektionalism och provinsiell avundsjuka samt förgäta alla differenser i språk samt endast och allenast minnas, att vi njuta av vår stora arvedel: Att vi äro canadensare."

* * *

Det konservativa amendemanget och det progressiva sub-amendemanget följde på varandra i snabb följd den 26 mars. Sir Henry Drayton, finansminister i den konservativa administrationen, öppnade anfallet med att förklara, "att förhållandena i Canada krävde en reduktion av beskattningen, särskilt av försäljningsskatten och andra pålagor, som ökats av den nuvarande regeringen." Han förklarade vidare, att liberalerna voro falska mot sin egen politik.

Robert Forke, de progressives ledare, kom på aftonen med ett subamendemang samt förklarade, att budgeten utgjorde ett misslyckande att få till stånd substantiell ekonomi i publika utgifter samt i det liberala partiets fiskalpolitik, eftersom densamma gång efter annan kungjorts. Han begärde vidare en revision av tariffen baserad på behovet av statsinkomster i stället för på principen om protektionism.

Det progressiva sub-amendemanget föll likväl vid vägkanten, i det att talmannen bestämde liksom för två år sedan, att tvenne amendemanger till

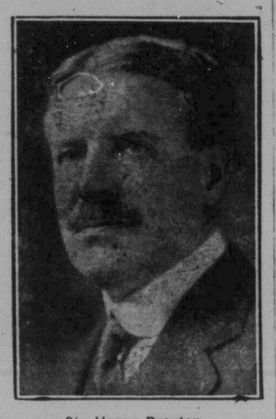

Sir Henry Drayton.

budgeten ej kunde förekomma. Underhuset understödde tålmannens utslag med 120 röster mot 50.

* * *

Presenterandet av de progressiva sub-amendemanget har satt fart i det politiska skvallret, vad beträffar regeringsmajoritet för budgeten. För två år sedan presenterade han ett amendemang av liknande innehåll, som också nedröstades. Men då den liberala huvudmotionen framlades, voro de konservativa samt majoriteten av de progressiva i opposition med det resultat, att budgeten endast antogs med 8 rösters majoritet.

* * *

Man tror nu, att en liknande situation skall uppstå i år, samt att majoriteten för regeringens budget skall bli mycket liten. Den som lever får se!

Olagliga vetespekulationer på tapeten

Jordbruksminister Jardine undersöker den senare tidens fluktuationer på Chicago vetebörs.

Kriminella rättsåtgärder komma att vidtagas mot varje person, som befinnes ha manipulerat vetepriserna under de nyligen skedda fluktuationerna å Chicago börs, förklarade f.v. jordbruksminister Jardine. Om omständigheterna berättiga det, kan börsens licens upphävas av departementet.

Resultatet av de undersökningar, som bedrivas i Chicago, väntas bliva kungjort inom några få dagar. Huruvida åtal följer, beror på, vad dessa undersökningar ha att framvisa.

"Vi ha rätt enligt Grain Futures Trading Act att starta kriminella åtal emot yrkesspelare i spannmål (grain gamblers), om vi kunna upptäcka dem och skaffa bevis," yttrade minister Jardine.

Han förklarade sig aldrig ha vetat om så väldiga fluktuationer som dessa, vilka på en dag hade en marginal av 14 cents. Men under väntan på undersökningsrapporten vägrade ministern att yttra sig om, huruvida orsakerna voro naturliga eller berodde på manipulation.

På tal om agrikulturpolitik i allmänhet ansåg Jardine, att farmarena borde öka linskörden. "Vi kunde bruka tio miljoner bushels mer än den nuvarande avkastningen," sade han samt uttryckte sin önskan om att

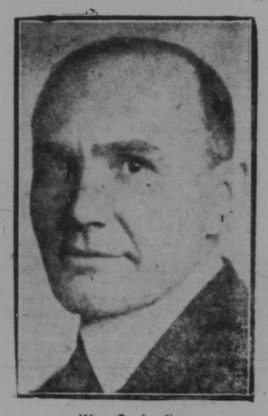

Wm. S. Jardine.

man odlade mindre vete och mera lin, vilket enligt hans åsikt vore bättre för hela landet, som behövde en mer balanserad agrikultur.

Den brittiska flygaren Alan Cobham har i dagarna flugit 17,000 mil från London och till Indien samt tillbaka och gjorde även en tripp runt Mount Everest. Han gjorde detta utan ett enda misstöde och utan att byta maskin.

Boskapsring i Saskatchewan?

En speciell kommitté bestående av George Langley av Regina, R.Wright av Drinkwater och Edward Evans av Moose Jaw kommer att undersöka möjligheterna av att etablera en boskapsring i Saskatchewan. Sagda kommitté utsågs den 27 mars vid ett möte, som hölls i Regina av representanter för Saskatchewan Grain Growers' Association, The Farmers' Union of Canada, boskapsorganisationer samt det provinsiella jordbruksdepartementet.

Preliminärt kommer undersökningen endast att begränsa sig till organisationer för utskeppning av boskap inom provinsen, men senare ämnar man, om det anses rådligt, fortskrida till Manitoba, Alberta, Ontario och Förenta Staterna.

Tyska presidentvalet ledde ej till något avgörande.

Karl Jarres, monarkist, erhåller över 10 miljoner röster, vilket dock ej är nog att välja honom.

Vid valet för president i Tyskland, som ägde rum i söndags, erhöll monarkisternas kandidat, Karl Jarres, 10 miljoner röster men behövde ytterligare sex miljoner för att bliva vald. Som ingen av de sju kandidaterna uppnådde tillräckligt röstantal, blir det nödvändigt att hålla ett nytt val den 26 april.

De tre partier, som ha på sitt program ett permanent iakttagande av Weimar-konstitutionen, vilken är den tyska republikens organiska lag, lyckades samla 13,000,000 röster. De äro centerpartiet, demokrater och socialister. Sålunda har deras styrka demonstrerats vara större är det reaktionära blockets, som stödde Jarres. Omkring 10 miljoner av de 35 miljonerna tyska valmän röstade icke.

Striden under aprilvalet kommer att gälla att få hela elektoratet till valurnan samt att absorbera den miljon eller så av röstande, som understödde general Ludendorff och Held. Kommuniströsten kommer troligen att bli lika hög i april som i mars.

Röstantalen för kandidaterna äro ungefärligen följande:

Jarres, monarkist, 10,387,323;
Braun, socialist, 7,785,678;
Marx, centerpartist, 3,850,000;
Thaelmann, kommunist, 1,860,000;
Helpacht, demokrat, 1,560,000;
Held, bajerska partiet, 1,000,000 samt
Ludendorff, fascist, 284,471.

Nordens största radioutställning i Köpenhamn.

Nordens största radioutställning har i dagarna öppnats i industriföreningens stora utställningshall i Köpenhamn. Ett sjuttiotal till övervägande delen danska firmor deltaga, vilket visar det oerhörda uppsving, radioindustrien tagit i landet. För fyra år sedan hölls den första radioutställningen, och då tävlade högst ett tiotal firmor om allmänhetens nyvaknade intresse.

Största uppmärksamheten tilldrager sig även denna gång Western Electrics superheterodynapparater, vilkas räckvidd knappast känner några gränser. Konkurrensen har dock blivit våldsam, och de inhemska fabrikerna ha liksom de svenska tillägnat sig teknikens senaste idéer och förbättringar. Vad som i främsta rummet utmärker denna utställning är utstyrseln. Det är mestadels lyxapparater, sinnrikt inbyggda och dolda i eleganta skåp, precis som de moderna grammofonerna. Den högtlande tratten har börjat få lämna rum för lådan samt membransolfjädern. Däremot spanar man förgäves efter den billiga standardmottagaren, förmodligen beroende på den nu rådande gynnsamma marknaden.

Man diskuterar om att få till stånd en ull-ring.

Vid det sjunde årsmötet av Canadian Co-operative Wool Grokers, som hölls den 26 mars i Toronto, diskuterade man rådligheten av att följa veteringarnas exempel samt av sina medlemmar begära undertecknandet av kontrakt att leverera ull för ett visst antal år.

Meningarna därom voro delade, varför man beslöt att godkänna principen om kontrakt men att överlämna bestämmandet därav och dess legala aspekt till det exekutiva rådet med uppdrag att taga frågan i noggrannt övervägande samt inlämna en rapport därom till nästa årsmöte.

President McEwen gav i sitt årsråd en fullständig resumé över får- och ullsituationen under 1924 samt förklarade, att "fårindustrien varit ett skinande ljus över alla andra inom boskapsindustrien." Den finansiella rapporten visade, att nettovinsten för året stigit till ej mindre än $26,658:74.

Till president för åttonde gången omvaldes överste McEwen, till förste vice president Chris. Jensen av Alberta samt till andre vice president S. A. Logan av Nova Scotia.

Thomas Allen, som i 27 år tjänstgjort i indiska armén, och som de sista 50 åren varit bosatt i sin hembygd i Skottland, har i dagarna funnit sin syster, mrs McMurray, i närheten av Nyack, N. Y. Allen är 98 år, och systern 102 år gammal. De skola nu gemensamt söka efter sin broder, som är 103 år.

Även kräftan kan nu botas med s. k. metallsalter.

Dr. Walbum håller ett mycket intressant föredrag i Köpenhamn om denna ganska nya metod.

I Köpenhamn har fil. d:r Walbum hållit ett föredrag rörande den nya metallsaltbehandlingen.

Hans metod går ut på insprutning av tunna upplösningar av metallsalt för att stimulera organismens naturliga försvarsmedel emot sjukdom i motsats till sanocrysinet, som direkt dräper sjukdomsmikroberna. Walbum påpekade, att det är av största betydelse, att dosen är noggrannt avvägd. För stora doser främja endast tuberkulosbacillens växt och förringa samtidigt bildandet av motgifter och därmed hela organismens naturliga motståndskraft mot infektion. I stället för att hjälpa förvärrar man endast tuberkulosen. D:r Welbum trodde, att metoden skulle få betydelse även på andra områden än infektionssjukdomarnas. Då metallsalterna på det hela taget stimulera livsfunktionerna, vågar man förmoda, att bestämda salter i bestämda doser också ha helbregdagörande verkan på den interna sektionen och visa sig nyttiga vid behandling av sjukdomar, som bero på en förstörelse häri. Han frågade, huruvida det icke skulle vara idé att upptaga till systematisk undersökning metallernas stimuleringsförmåga på cellväxten. Detta kunde ha stor betydelse för kräftsjukan.

Upplopp ha ägt rum i Palermo och Nicosa som protest emot de nya skatterna på livsmedel.

En dansk politiker yttrar sig om nedrustningen.

Vid nationella studentklubbens sammanträde i Lund, häromd. på akademiska föreningen höll den danske politikern och folketingsmannen landsdomare V. Pürschell ett föredrag över "Möjligheterna för och betydelsen av en avrustning i Danmark." Förutom talrika föreningsmedlemmar hade icke så få gäster, däribland åtskilliga officerare, infunnit sig.

Kärnan i neutralitetsbegreppet är kravet på klarhet om huruvida jag är för eller emot samt ett folks förpliktelse att vidtaga åtgärder för att hålla sitt land utanför kriget. Varför respekterade Tyskland Hollands neutralitet under världskriget? Jo, därför, att det icke ville öka sina fienders antal, hur fördelaktigt det än hade varit för Tyskland att få marschera genom Holland. Samma var förhållandet beträffande Schweiz. Ett litet land kan skydda sin neutralitet genom ett försvar, även om landet är litet. Att en avväpning icke innebär någon säkerhet, erkänna även våra motståndare. Om Danmark 1914 legat försvarslöst, skulle följden ha blivit en kapplöpning mellan de stridande partierna för att försäkra sig om landet. Varför önskade Tyskland avspärrning av Bälten? Anledningen därtill var Tysklands strävan att hålla England borta från Östersjön. Om Danmark icke förmått göra detta, skulle Tyskland självt ha lagt ut minor och besatt kusten på den danska sidan för att där lägga upp batterier och möta eventuella angrepp. Där med hade Danmarks neutralitet varit kränkt, och landet hade indragits i kriget. Tyskland har efteråt erkänt, att nyckeln till Östersjön låg i Danmarks händer. Förhållandena äro alltjämnt mycket osäkra. Rysslands politik har städse visat, att det icke kommer att finna sig i att hållas utestängt från östersjön. Ryssland har det allra största intresse av fri och öppen tillgång till detta hav. Nu som förr är det alltså nödvändigt för Danmark liksom för andra östersjöstater att hävda sin neutralitet och sitt territorium.

Vidare redogjorde talaren för de föreliggande förslagen om av- och nedrustning samt meddelade, att det fanns två rösters majoritet i folketinget för de radikalas förslag, vilket förmodligen kommer att accepteras av regeringspartiet. I landstinget föreläge däremot inga utsikter för förslagets genomförande. Talaren ville nämna detta för att lugna stämningen på denna sidan Sundet, då Sverige givetvis vore mycket intresserat av och beroende av Danmarks försvarsorganisation.

Anförandet hälsades med livligt bifall.

Storbritannien och Förenta Staterna arbeta i stor harmoni för att få till stånd ytterligare en konferens för nedrustning.

Ett nytt provinsiellt politiskt parti i opposition mot den nuvarande Dunning-regeringen bildades den 25 mars vid ett i Theodore, Sask., hållet möte. Mötet var sammansatt av över 70 delegater bestående av konservativa o. progressiva samt f. d. liberaler. Som ordförande presiderade kommunalordförande (reeve) Griffiths av Garry municipalitet.

Fastän denna nya rörelse ej erhöll något namn, uttalades den åsikten, att det mest lämpliga namnet skulle vara det progressiva-liberala partiet. Inga kandidater utsågos, och ej heller nämndes namnen på eventuella kandidater. Man beslöt emellertid, att delegaterna skulle återvända till sina egna distrikt samt grundligt organisera de skiljda röstdistrikten i förberedelse för valet. Senare skulle ett nomineringsmöte hållas, då kandidaten för det nya partiet skulle utses.

Warschau – Warschau på sex timmar?

Polskt projekt om luftroute från Malmö över Danzig.

Lufttrafiken är sedan någon tid tillbaka stadd i en livlig utveckling. Nya ruter upprättas, och underhandlingar pågå litet varstans i världen. Även i Skandinavien och icke minst i Sverige har ju en ganska livlig utveckling försports, och åtskilligt tyder på, att Sverige inom kort kommer att närma sig Konstantinopel via Warschau ganska betydligt.

Från polska regeringen har nämligen till svenska regeringen ingått en inbjudan till en luftkonferens i Warschau eller i Köpenhamn den 24 mars. På denna skulle behandlas ett projekt gående ut på etablerandet av en luftrut Malmö (Köpenhamn) — Danzig—Warschau med anslutning till luftlinjen Warschau—Bukarest—Konstantinopel, vilken någon tid flugits provisoriskt, men som inom kort kommer att öppnas för regelbunden trafik. Genom denna förbindelse skulle man ha möjligheter att nå från Sverige till Warschau på sex timmar mot nu snabbaste vägen pr järnväg 48 timmar och Konstantinopel pr flygmaskin 2 dygn mot nu sex dygn pr järnväg. Linjen Malmö—Danzig—Warschau skulle trafikeras dagligen, och meningen vore, att sträckan Malmö—Danzig skulle flygas av såväl polska och svenska som danska flygare, medan sträckan Danzig—Warschau uteslutande skulle ombesörjas av polska flygare. För ruten Malmö—Danzig skulle enligt förslaget aeroplan med tre motorer och en bärkraft i fråga om last på 4,500 lbs. användas, varför man med rätta kan antaga, att den projekterade ruten kommer att få stor betydelse i fråga om passageraretrafiken samt handelsutbytet mellan ifrågavarande länder. Från polska statens sida ställes kraftig subvention i utsikt.

I Sverige har man ännu icke hunnit taga ställning till denna inbjudan.

Frankrike säger sina villkor.

Ambassadör de Fleuriau återvände den 25 mars till London med instruktioner från det franska kabinettet om att meddela den brittiska regeringen att Frankrike skulle acceptera en fredspakt omfattande Tyskland, endast på trenne följande villkor:

1. Att detta måste föregås av en tillfredsställande uppgörelse av vad Tyskland negligerat med hänsyn till de militära klausulerna i Versailles-fördraget;

2. Att intet försök göres att revidera någon del av Versailles-fördraget, samt

3. Att Tyskland förenar sig med nationernas förbund och accepterar dess gemensamma obligationer.

Fastän denna attityd synes negativ är den dock bättre än den attityd, som togs av Frankrike för en månad sedan, då man var absolut kall emot förslagen från Berlin.

Världen behöver stillhet och sinnesro

Den brittiska ekonomen, Sir George Paish, pläderar för en hela världen omfattande kooperation.

"En hela världen omfattande politik av kooperation, både politiskt, ekonomiskt och socialt, är vad situationen kräver i dag, om världen skall bevaras från större elände, än vad nu råder, samt uppnå stillhet och ro," yttrade en dag f. v. den kände brittiske ekonomen Sir George Paish under sitt besök i Winnipeg.

Sir George Paish.

"General Dawes framhöll nyligen i Chicago, att vad världen behövde var stillhet. Han jämförde världssituationen i dag med den tid i romerska kejsardömets historia, då fred kom, som varade i 200 år," sade Sir George.

"Jag överensstämmer med general Dawes. Vad världen behöver är stillhet, men för att stillhet skall kunna råda är aktion nödvändig," tillade han.

En sak var nödvändig, förklarade den store ekonomen, och det var att mätt och steg vidtogos för att skaffa världen säkerhet. Dylik försäkran kunde ej givas genom att nationer iakttogo en isoleringspolitik. Nationer måste samarbeta, så att varje aggressiv nation skulle befinna sig ansikte mot ansikte med alla världens nationer, om densamma toge en aggressiv aktion. Detta betydde att göra nationernas förbund till en effektiv styrka för fred.

Sir George har en stark tro på vad han kallar "universell frihandel." Under kriget tjänstgjorde han som ekonomisk rådgivare till brittiska regeringen i Storbritannien och U. S.

Det var omöjligt, fortsatte Sir George, att se över den europeiska situationen i dag utan att inse de stora skador, som nationerna orsakade varandra genom sin tariffpolitik. Detta hade ock sin tillämpning på Förenta Staterna och Canada.

En minnesfest över Branting.

För högtidlighållande av Brantings minne hade Stockholms arbetarekommuns styrelse den 12 mars anordnat en minnesfest i Auditorium i Stockholm. Minnestalet hölls av redaktör Arthur Engberg.

Enligt vad partistyrelsens kassör Emil Wallin meddelat, ha redan över 10,000 kr influtit i bidrag till Hjalmar Brantingsfonden.

I Soc.-Dem. har väckts förslag att resa en staty av Branting i Stockholm. Som plats härför föreslås Norra Bantorget vid Auditorium.

Brödlinjer ha gjort sitt inträde i Leningrad.

TVÄRS GENOM CANADA

Vi komma ut på prärien. — Det ljusnar. — Är detta Winnipeg? — W. i gamla tider. — Jag tager in på Royal Alexandra.

Reseskildringar från en semestertripp av OTTO ELANDER.

IX.

Om inte den där sifferkarlen hade varit, så hade det varit jag, som hade hoppat av i Kenora och bekantat mig med svenska koloniens framstående män därstädes. Ty det ingick i mitt uppgjorda reseprogram. Kenora räknar nämligen en ganska stark och välmående svensk befolkning, och dess läge vid den vackra Lake of the Woods (Skogarnas sjö) förklarar den saken. Ty svensken söker sig gärna till natursköna orter, och Kenora är bekant just för sitt naturskö na läge. Trakten däromkring vimlar av villebråd och sjöarna äro fyllda av fisk. Ja, jag skall väl en dag göra om trippen, och då slår jag mig ned för en månads tid i Kenora och njuter av landsmännens gästfrihet, som är vida berömd i landet.

* * *

Vi ha nu lämnat västra Ontarios dystra skogar bakom oss och kommit in i ett land av blandad löv- och tallskog, i mångt och mycket påminnande om en resa genom Skaraborgs län. Vi se finfina farmar längs järnvägen, och bönderna äro ute på de vidsträckta fälten för att göra i ordning dem för sommarens gröda. Allt synes oss ljusare och gladare och humöret blir bättre i observationsvagnen. Det är som hade vi trätt ut ur mörkret och in i ljuset.

Den långa vintern har omsider nått sitt slut och den ljusnande våren har gjort sitt inträde. En svag grönska gör fälten så glada och inbjudande, att jag omöjligen kan låta bli att saktelig vissla "Vintern ra....".

Jaså, detta är Winnipeg!

Winnipeg, som för 50 år sedan ej ens existerade på kartan! Platsen hette då Fort Garry och var en liten, i det stora hela obekant förpost i "Vilda Västern" för Hudson Baykompaniet. Platsen räknade då 215 själar, anställda i kompaniets tjänst: tjänstemän, voyageurer, pälsjägare och indianer. Och på den stora slätten, som började ungefär här och fortsatte omkring 700 mil västerut till Klippiga bergen, funnos omkring 1500 indianer och här och där en vit trapper, som försörjda sig nödtorftiglen med att fånga pälsdjur för kompaniets räkning.

Jag kommer mycket väl ihåg Winnipeg från den tid, då jag på 80-talet bodde i Minneapolis. Det var en plats — enligt vår åsikt — där ingen ordentlig människa egentligen kunde leva. Där var bara is och snö och köld och elände. En och annan gång kom någon svensk därifrån och hälsade på oss, och vi mottogo honom vänligt och sökte göra det ljust och gott och glatt för den stackars "vilden." Vi skakade på huvudet åt hans entusiastiska skildringar från Canada — det sade han förstås bara för att förarga oss — inte kunde det finnas något gott utanför Guds Eget Land — Staterna — å visst inte!

Det hjälpje inte ett dugg, att både Forslund — som nu är svensk konsul i Calgary — och Emanuel Öhlén, som då gav ut Canadas första svenska tidning — och Hallonquist — som var i Canada-emigrationens tjänst — försäkrade, att Manitoba var framtidens land, och att Red River-dalen i Canada var mycket, mycket bättre än Red River-dalen i Minnesota.

Nej, vi trodde dem inte. I ett så kallt land som Canada kunde inteet trivas, intet växa. Det var vår åsikt, och intet kunde rubba den.

* * *

Men mina gamla vänner måtte ändå ha haft rätt. Ty eljest kunde ju Winnipeg, huvudstaden i Manitoba, ej ha utvecklat sig så raskt och så gigantiskt som den gjort på knappa 50 år. Den forna utposten är nu en storstad, som breder pt sig på ett område av 15,300 acres och räknar över en kvarts miljon invånare.

* * *

Den stora, eleganta järnvägsstationen kan lugnt taga upp tävlan med vilken annan storstads som helst. I direkt förbindelse med den gigantiska stationsbyggnaden ligger det lika gigantiska och imponerande hotellet Royal Alexandra, som tillhör Pacific-järnvägen. Där tar jag in, lydande det rådet: denna tidnings speciella korrespondent kan aldrig få det för fint!

Detta råd är i själva verket mycket klokt. Ty skillnaden i pris på ett förstklassigt hotell och ett billigare är så obetydlig, att den erfarne resanden aldrig tar fel, om han betalar en dollar mer om dagen för sin trevnad genom att taga in på första klassens hotell. Där är man alltid trygg för svindlare och på sådana hotell blir man aldrig uppskörtad.

Jag får ett stort, ljust och rikt möblerat rum med tillhörande badrum och toilett för 4 dollars. Och sedan jag tagit mig ett bad, går jag ned i den stora, eleganta matsalen och intager min middag: soppa, fisk, kött, efterrätt och kaffe — allt för 1.25 eller omkring 5 kr. svenskt. Maten är mycket god och vällagad, och priset är ju, jämfört med svenska och amerikanska förhållanden, förvånande billigt. Betjäningen är naturligtvis förstklassig, och den elegante vaktmästaren mottager med en diplomats bugning de drickspengar, som jag nådigt lämnar: 10 proc. på notans belopp.

* * *

Nu är jag färdig för en promenad genom staden. Vart skall jag gå — hur skall jag bära mig åt för att fortast möjligt se det mesta och bästa av denna prärienS huvudstad?

Hallå! Visst ha vi en svensk tidning här: Canada-Posten? Ja visst. Kontoret ligger på Logan ave., upplyser mig telefonkatalogen. Och Logan ave. ligger bara två "block" från hotellet, upplyser mig portieren.

Det tar mig bara tio minuters promenad, och så står jag utanför Canada-Postens kontorsbyggnad och stiger dristeligen på.

Jag mottages på vänligaste sätt av ekonomidirektören, herr Andrew Hallonqvist, och det dröjer ej som värst länge, förr än vi konstaterat, att vi ha så många gemensamma bekanta, att bara hälften hade varit nog för att göra oss till vänner för livet. Och det ta vi varann i hand på!

Då det kanske förvånar mången, att Svenska Canada-Tidningen såson den älsta samt både till cirkulationen och formatet den största av svenska tidningar i Canada ej är nämnd i detta sammanhang, vilja vi uttrycka vår förmodan, att förf. längre fram lämnar något meddelande därom, alldenstund han ock [illegible] besök å vårt kontor, och alldenstund vår tidning tillhör den politiska nyhetspressen och C. P. den sekulära pressen. Hr Hallonquist var ju dock på immigrationsdepartementets uppdrag och bekostnad hans ciceron både här i Winnipeg och på en del andra platser, vadan det ju kan vara helt naturligt, att han nämner sin "officielle" värd först. C. P. har i år uppnått sin 20:de årgång, under det att S. C. T. i år uppnått sin 40:de, fast vi själva publicera den 33dje. Detta misstag ämna vi dock rätta till hösten, då vi utgiva ett 40:årsnummer och historiskt bevisa vår tidnings ålder.—**Red.**

ORDET FRITT

Alla Svenska Canada-Tidningens prenumeranter och övriga svenskar äro välkomna att yttra sig i denna avdelning. Redaktionen tkläder sig dock intet moraliskt ansvar för i dessa skrivelser yttrade åsikter.
Följande regler ha vi emellertid sett oss nödsakade att uppställa:
1. Skriv endast på ena sidan av papperet och med bläck.
2. Skriv så tydligt och kortfattat samt på sak gående som möjligt.
3. Undvik hätska utfall mot olika tänkande.

REDAKTIONEN.

UTDRAG UR ETT BREV

Vi ha R. Einhardt till granne, och som jag vet, att ni känner honom, så hälsar jag från honom. På samma gång så sänder jag $2 som betalning för tidningen. Den är åtminstone lika bra som Forum.

G. A. Gustafson.

Glomis, Sask., vid Forgan.

S. C. T. OMTYCKT I SVERIGE

Har från min moder erhållit brev, vari vi se, att Ni sänder henne tidningen, vadan vi få tacka Eder och sänder härmed betalningen för det gångna halvåret jämte avgiften för det kommande halvåret. Men sänd henne tidningen för hela året, vad som resterar, skola vi sända sedan. Hon säger nämligen, att tidningen är som en kär hälsning från Canada för varje gång den kommer. Hennes adress är Fru Anna Jonsson, Bastuträsk, Bjurholm, V Bl. Sweden.

Högaktningsfullt,

J. V. Johansson.

Bentley, Alta. Canada.

FRÅN SVERIGE

Har tänkt många, många gånger sända ett par ord och tacka så hjärtligt mycket för tidningen, som vi få oss tillsänd. Ni vet väl inte, ifall tidningen kommer adressaten till hands eller ej, eftersom Ni aldrig hört eller fönummit det enklaste tack. Förlåt min oartighet. Svenska Canada-Tidningen är mycket intressant. Har fått den sedan februari. Ifall den sändes ut på samma sätt till nästa år, äro vi ytterst tacksamma, ifall vi ännu få den. Har en snäll farbror i Amerika, som tänkt på sina fattiga släktingar i gamla Norden, och genom att glädja dem litet har han sänt in vårt namn och adress.

Vänligen,

Skogsbrynets Dotter.

BREV FRÅN HENDON

Hendon är en liten trevlig plats belägen tio (10) mil norr om Wadena, Sask. Bröderna Arvid och Emil Andersson äro handlare på platsen, de äga en ganska stor butik med både järnvaru- och diversehandel. Mr och mrs Cavalli hålla matservering samt annat smått och gott. P. Larsson har åkeri och foderstall, två sädeselevatorer äro byggda här. Gust Fröberg har byggt en smedja. Vi hava endast ett litet stationshus här, med vilket alla äro missbelåta. Befolkningen runt Hendon består till största delen av skandinaver. Sista året fingo vi endast halv skörd, vete till tjugo bushels per acre, havre tjugo till fyrtiofem bushels pr acre, detta på grund av långvarig torka.

O. K. Creutz.

"OM JAG VILLE"

Om man hör en person säga ungefär så här: "Det vore lätt för mig att sluta röka, om jag ville," så behöver man icke ta den personen på fullt allvar, om man ser honom med pipa eller cigarett i mun gå och stöka i stall och ladugård, där lätt antändlig halm och hö ligger överallt. Alla veta, och rökaren vet också, att en stor del av alla stallar och ladugårdar, som varje år endast i prärieprovinserna gå upp i rök, får, så konstigt det låter, tillskrivas endast och allenast människans njutningslystnad, d. v. s. i detta fall hennes rökvanor. Detta veta också brandförsäkringsbolagen, och därför ser man i varje brandförsäkrad barn anslag av följande lydelse: "No smoking allowed."

För att tillfredsställa pipans behov av eld bäras tändstickor lösa i en väst- eller byxficka, varvid de kunna tappas, i höet uppe på loftet, där de efter en tid av en eller annan anledning fatta eld — en rätta kanske går och söker efter litet fosfor till fosterfördrivningen, får se den lilla fyrstickan i höet, börjar knapra och gnaga, och innan hon vet ordet av, sprutar den lilla tingesten eld och lågor, och allt går upp i rök, och hästar och kor och annan fänad kanske får sätta livet till.

Nu vill jag med detta icke säga, att vi nödvändigtvis skola frånga våra gamla vanor, om vi tycka tobaken är god. Men jag skulle vilja föreslå en reform, som skulle gå ut på, att det på varje farm byggdes ett särskilt rökhus, dit männen, och cigarettflickorna med för resten, kunde gå, när de ville tända ett rökoffer åt herren nikotin!

Skulle detta befinnas outförbart, så låtom oss lägga bort pipan och giftpinnen och övergå till snuset, ty ty för det första så är snuset icke eldfarligt, och för det andra, så är det gott. Flickor tycka också, att kyssar med snus smaka bäst! Och för det tredje är snus det säkraste tecknet på svenskhetens bevarande i utlandet!

Zakris.

FRÅN VALBRAND, SASK.

Det skulle kanske intressera någon utav S. C. T:s läsare att höra något utav oss från det nordliga Saskatchewan. Vi få läsa inlägg från albertasvenskar ganska ofta, men det är sällan vi se något från Saskatchewan. Och ändock skulle det finnas ganska många inom denna provins gränser. Vi ha här ett gott farmdistrikt och god jordmån, så vi få en ganska god skörd för varje år. Men priset på farmprodukter lämnar mycket övrigt att önska, fast detta är är ju priset på vete ganska gott.

En kall och lång vinter ha vi haft, och en myckenhet med snö. Så om icke vädrets makter bli oss mera nådiga, så få vi nog behålla vintern en god stund till.

Ett besök ha vi också haft av dragspelsvirtuosen Helge Anderson med sällskap. De hade en föreställning i Canwood med teater och dans. Detta program var i allt gott. Historierna frambringade skratt från dem, som eljest ej bruka skratta. Efter teatern började dansen, som räckte till morgon. Fullt hus var det, och en i allt trevlig natt tillbringades. Deras dansmusik är förstklassig, men så var det väl en önskan från alla, att deras besök förnyas. Ty det dansades hela tiden, och ändå såg det ut, som det ej vore nog. Ja, vi här ute på landsbygden kanske uppskatta en trevlig tillställning mera också genom att det är så få utav dem, särskilt en helt och hållet svensk.

Well, mitt opus börjar bli ganska långt, så jag får väl sluta med en kär hälsning till alla S. C. T:s läsare från en hälsinge.

John Danielson.

BREV FRÅN MIDALE, SASK.

Eftersom jag ej har S. C. T. och ser, att den är bättre än Canada-Posten, vill jag sända in $1 för några månaders prenumeration. Får nu låna den av en granne, men det är både si och så, när den kommer hit. Det är därför bättre att hava sin egen tidning. Har länge tänkt låta allmänheten veta, huru vi leva och ha vår tillvaro här i detta land. Det är här en man vid namn Pit Hultgren, som ibland brukar skriva och låta eder höra litet härifrån, men är det nog ganska långt emellan hans brev. Dessutom är nog hans tid rätt mycket upptagen, dels därför, att vi icke hava någon präst, och han måste tala i kyrkan varje söndag, dels därför att han är upptagen å farmen. Midale ligger cirka 300 mil väst eller sydväst från Winnipeg efter Soo-linjen eller som de kalla den C. P. R. Midale är nog ett fint land, men på samma gång får man vara aktsam, om det skall gå ihop för en här. De senaste åren har det nog blivit rätt så god skörd, 15—20 bushels. Arbetarna hade det ej så bra betalt i havesten, $3:50, vid trösken däremot hade de $5:00. De hava även börjat med radio här omkring nu; en kväll för icke så länge sedan hörde jag ett föredrag. Föredragshållaren talade om Japan och Kina. Jag hörde honom så tydligt, som om han varit här — i sanning ett konstigt ting.

Jag ser, att redaktör Remidav åter har kommit att sköta tidningen. Han har en flytande penna, och min önskan till honom, är, att hans tid vid tidningen skall bliva av lång varaktighet. Undrar, om han är dalmas? Jag är från en socken, som heter Närs. Undrar även, om någon av de många skribenterna vid tidningen känner till denna del av Dalarna? Jag har vistats här en lång tid av år och sett både ditt och datt, även en hel del på det andliga området. Är det icke illa, här ha de en stor baptistförsamling, stor och fin kyrka, de arbeta här väldigt för denna sak både genom det ena och det andra. S. Mölberg, Vesterberg och miss C. Weedin bedja för dem, som arbeta för Guds sak här på jorden.

Jag kunde nog hava mera att skriva om, men får det sagda vara nog, och vill jag sluta samt önska mr Remidav och alla, som läsa denna tidning, ett lycka till på detta år.

Vänligen,

Arvid Erikstok.

Gläder oss att se, att skribenten kommit till den sunda övertygelsen, att det är bättre läsa sin egen tidning än andras. Vi veta, att de är många, som tjuvläsa S. C. T., och fast detta på ett sätt visar tidningens popularitet, så måste vi dock från ekonomisk synpunkt anse det vara bättre, att var och en betalar för sin egen tidning.

Tack för välkomsthälsningen och önskningen om att min tid som redaktör skall bli långvarig. Vill upplysa om, att jag ej är dalmas, men jag kan knappast säga mig vara någon landsman, då jag både från fädernet och mödernet stammar från olika landskap, är född i ett annat och lämnade detta vid spädbarnsålder samt sedan uppfostrad i ytterligare ett par andra landskap. Så det hela är nog litet krångligt. Ett vet jag dock, och det är, att jag är — svensk i själ och hjärta.

Välkommen tillbaka igen!—**Red.**

BREV FRÅN MAGNOLIA, ALTA

Ärade redaktör!

Ni må tro här i Magnolia går det hett till, vi ha haft en helig hopparepräst här nu ett helt år, och hålles här möten var och varannan kväll (eller rättare sagt natt) i danslokaler, skolhus, logghus, brädhus och alla andra slags hus. Där blir man lärd, att man skall bedja mer och mindre, samt att vi giva prästen tiondelen av det vi producera. Får jag 1,000 bushels vete, skall prästen ha 100 bushels; får en sugga 10 grisar, skall prästen ha en. Jag önskar han komme till mig och toge tiondelen av harar och prärielöns, för det är allt jag ämnar giva honom, även om jag skulle gå rätt till hell, för si det är platsen för mig och ett par tre svenskar till, som ej vill bekänna färg. En i Magnolia och på flera andra ställen i Alberta så väl som på 325 Logan ave. mycket känd individ, före detta frälsningssoldat, swedenborgare, spiritist, baptist, fantist och mera sådant, är ibland de trogna fåren. Han övergiver allting i arbetsväg till sin högt älskade nära 70 år gamla hälvt och följer sin herre, han är för närvarande medlem i 7:de himlen och hans hustru i 3:dje. För någon tid sedan befann han sig överst på en himlastege, och därifrån fick han se några av oss syndare med trasiga byxor försöka följa efter, men trillade vi ner igen. Tänk, så märkvärdigt!

Ja, utav de få svenskar här i Magnolia ha en tredjedel övergått till holy jumpers. En del äro bibelstudenter, och resten är blott och bart homesteadare, så att här är stor splittring. Riket är söndrat och kan ej bliva beståndande! Två bröder kunde ej enas om religionen och höllo på att riva ögonen utav varandra härförliden, den ene är russellit och den andre jumpare. När jag tänker på alla de olika sekter, som finnas, tyckes det mig, att det må vara en särskild Gud för varje sekt, så den som går från den ena sekten till den andra är mycket lik en som bara vill ha tillfälligt jobb och trampar från plats till plats.

Här äro några av budorden inom jumparesekten, den som dricker kaffe går till hell, den som gagnar tobak i någon form går rakt till hell, den som bär krage eller mer än 3 knappar i tröjan, klockkedja eller klocka av någon annan metall än gunmetall, armband, halsband, ringar (till och med vigselringar äro förbjudna) går plums till hell, ity att detta är högmod. Man får ej heller blanka skorna, gör man det, kommer man att skina mindre i nästa värld. När man skall lära sina barn att bedja, skola de hålla en spik i ena handen. Skulle vilja veta, av vilket material prästkappan är tillverkad, enär en person, tämligen stor till växten, påstår den är för tung för honom att bära.

En viss person frågade mig, om det fanns några negrer i himmelen. Fanns det sådana där, ville han ej dit, och jag kunde ej besvara frågan, undrar om någon av tidningens läsare kan.

Hoppas att dessa rader, det första brev jag skrivit på fjorton år, passerar förbi papperskorgen och kommer helskinnat i ordet fritt, så skall jag ej besvära mera. Högaktningsfullt,

F. T. Syndare.

Eftersom detta brev var det första på 14 år, gjorde vi ett undantag och införde det, fastän detsamma kan leda till diskussion i religiösa ämnen, vilket är portförbjudet i denna tidning. Vi förstå mycket väl, att skribenten och alla sunt tänkande människor måste förarga sig över utslagen av dylika andliga sinnessjukdomar, som representeras i holy jumpers rörelsen. Men skriv nästa gång om något annat och välkommen igen.—**Red.**

SVERIGEBREV

Eder ärade tidning kommer mig fortfarande regelbundet tillhanda, för vilket jag väl närmast har att tacka min käre f.d. elev och stormfågel Ejnar Levin. Särdeles intressant är att ta del av mr Remidavs artiklar. Till mr Chas. Lindholm, som skickat mig Albertas normalplan för folkskolorna, ber jag att på detta sätt få framföra ett varmt tack.

Eftersom jag själv undervisar i engelska, har jag med största intresse genomläst speciellt den del, som handlar om modersmålsundervisningen. Mitt tillvägagångssätt är naturligtvis olika edert, då jag ju måste lära mina elever att tala språket samtidigt med läsning och skrivning. Det gläder mig emellertid att se, att ingenting sker på måfå, utan en verkligt god plan i pedagogiskt hänseende följes. Den är up to date.

Möjligen skulle det intressera tidningens läsare att höra, hur jag ordnade en skolresa för avdelning nr 6 vid vårterminens slut. Det är nämligen så, att avgångsklassen här skall företaga en resa, och varje lärare har obegränsad frihet att organisera den. Alltså: barnen, ett 30-tal pojkar och flickor, hade under sista läsåret sparat sina karamellslantar; kassan uppgick till 10 kr. pr styck, och kommunen betalade 2 kr. till var och en resande.

Vi ställde färden över Linköping till Motala verkstäder, där själva kontorschefen, en gammal vän till mig, blev vår ciceron. Barnen fingo här se, hur göten valsades, hur de tjocka lokomotivplåtarna hopnitades med pneumatisk luft, hur liggbäddarna för gjutgods gjordes i ordning, magnetisk transfert, med ett ord en modern verkstad i full verksamhet. — Så gick färden till Motala — Lindholmens nyuppförda elektriska kraftstation, som furnerar Östergötland med lyse och kraft. En ung ingenjör, en tysk, som kommit hit till Sverige under kriget i en flygmaskin och havererat på Gotland, internerats, lärt sig svenska, fått medborgarskap och nu anställd på nämnda kraftstation, var vår ciceron och förevisade oss förklarade de väldiga aggregaten, ställsalens mysterier och ledde oss in i underjordiska gångar över hisnande djup.

Därpå marscherade vi längs kanalbanken och blottade våra huvuden vid von Platens grav, kanalbyggaren, som förenat Västerhavet med Österhavet, och som nu vilar vid "de vågor, han själv diktat, den strand, han själv byggt." Vid återkomsten till Motala var det tid att stiga på tåget, som snart förde oss till den gamla birgittastaden Vadstena, där vi togo in på skolresebyrån för att övernatta. Visserligen hade ungdomarna gjort djärva angrepp på sina medhavda smörgåspaket, men i alla fall kändes en sä'n där trevlig sugning i magtrakten, som gjorde, att jag beställde middag åt hela sällskapet på Gillesstugans höganloft. Det är en njutning att se ungdomar "sätta i sig." Hela såar soppa, hela berg av köttbullar och potatis försvunno som snö för sommarsol. Då jag kamperat i Vadstena hela 11 år, kunde jag själv visa allt sevärt därstädes. Gamla Birgittakyrkan, 550 år, i storlek den fjärde i Sverige, rymmande 1,5 miljon kubikfot luft eller lika mycket som 28 vanliga landsbygdskyrkor, besågs och beundrades, likaså den gamla Vasa-borgen, uppförd på 1530-talet och av Gustaf Vasa ämnad till en replipunkt för landets inre försvar.

Naturligtvis besökte jag familjen Levin, som jag fann i högönsklig välmåga. Vi språkade ju om gossen Ejnar, och jag försäkrade, att den pojken nog tar sig fram här i världen. Levinar finner man ju överallt i Vadstena, och det det är ju klart, att mamma Levin var en smula ogolig för sin vildfågel, som flugit så långt bort från boet. Men jag predikade för dem, att varje ung man och kvinna i Sveriges land borde göra sin sociala värnplikt i Nya världen. —

Dagen efter i tidiga morgonstunden gåvo vi oss iväg till Omberg. När vi stego av vid Alvestra, höll löjtnant Lundborg vid stationen med en kolossal Scania Vabis och inbjöd att bese jagarskolan vid Hästholmen. Detta var en fullständig överraskning för oss och en angenäm sådan. Alltså bilade vi iväg till flygfältet, där chefen Gärdin demonstrerade maskinerna för oss. Flygarna flögo upp och sköto från luften med kulsprutor mot 5-ringade tavlor på marken. Man hade tyvärr inga tvåsidiga maskiner, annars hade jag fått göra en luftfärd. Nå, senare i sommar, då jag tillfälligtvis vistades nere i Danmark, tog jag skadan igen och flög hem. Men "det är en annan historia," som Kipling brukar säga. A propos Gärdin så är han Sveriges styvaste fältflygare. I 14 timmar har han flugit, och en så lång sträcka, att om han fortsatt rakt söderut, skulle han ha kommit över hela Europa och hamnat nere på Sicilien. Pojkarna sågo med beundran upp till den reslige, godmodige unge mannen. De kände till honom förut, ty jag hade givetvis hållit en lektion om honom i skolan. Därefter skjutsade man oss tillbaka till Omberg. Vi klättrade uppför berget och sågo det fagra Östergyllen, i sommarsol breda sig djupt under oss och västgötastranden i ett försonande fjärran.

Så tillbaka till Alvastra, varifrån jag telegraferade till Linköping och beställde middag till min hungriga trupp. Under lokomotivets flåsande skenskarvornas smällande, under skämt och glam nådde vi Linköping, och när vi ställt om, att matbordet liknade ett härjat slagfält, avlägsnade vi oss, togo en titt på domkyrkan, trädgårdsföreningen etc., varpå vi anlände hem vid 8-tiden på kvällen, nöjda och belåtna med vår skolresa. Kostnaden för varje barn gick till litet över 8 kronor.

Läsaren och den ärade läsarinnan tycka väl, att jag beter mig som en första klassens gammal kaffesyster, och det är väl inte utan, att jag själv har den känslan, men ser ni, det är i dag annandag, och då blir man så pratsam. Och så satt jag i eftermiddag och läste (i faksimile), ett av de första markonitelegrammen, som sändes över Atlanten. Det skickades av Daily Mirror till Governor General of Canada, Ottawa, och lydde så här: "Gladly use new link between Canada and Mother Country provided by Marconi's genius and enterprise to congratulate Canada on prosperous result of 1907 wheat crop." Hur har ni det med veteskörden i år, gubbar?

Och så stego för min inre syn prärienas vidder, och jag längtade efter deras svepande vindar, och måhända tar mig denna längtan en dag och driver mig ditöver. Men såsom ett surrogat för wild west life har jag nu velat prata bort en stund och med denna långa epistel sända de kära landsmännen en hälsning från Sverige och en önskan om ett lyckosamt gott nytt år.

Åtvidabergs skolexpedition.

Carl Thorborg.

KORT MEN GOTT

Välkommen åter som redaktör! Den föregående regimen var absolut oduglig. Tidningen har nu fått ett bra läsestoff.

Mrs. C. J. Johnson.

Prince Rupert, B. C.

Kvinnolist. — Har du någon gång låtit en man kyssa dig mot din vilja? — Nej, men jag har låtit honom tro det.

"Befriades Från Gallstenar Och Ihållande Ryggverk"

Mr. Alexander Bradley, R. R. No. 1, Carp, Ont., skriver:

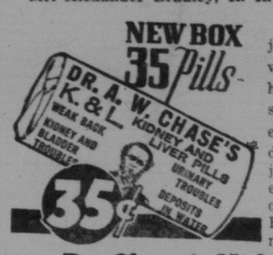

"Jag led av gallsten och började taga Dr. Chase's njur-lever piller. Jag kan med säkerhet säga, att dessa piller fullständigt övervann åkomman, eftersom det var några år sedan jag led på detta sätt och jag har ej lidit av gallsten eller ens ryggverk sedan. Jag har också funni Dr. Chase's Nerve Food utmärkt för hjärtåkomma och andtäppa."

Dr. Chase's Kidney-Liver Pills.

35 cents asken med 35 piller, Edmanson, Bates & Co., Ltd., Toronto.

DEN GALOPPERANDE FOXTROT-EPIDEMIEN

Foxtrotkrönika för S. C. T.

När månen skiftade kvarter och gick in i Oxens stjärnbild, passade jag på och rakade av mig mitt sju dagar gamla helskägg, ity och emedan att västra månhalvan pekade på vackert väder och jag för ovanlighetens skull skulle gå på bal. Men gamla märken och månskensspådomar hålla inte streck i vårt astronomiska tidevarv, och en rimfrostfylld snöblandad dimma skymde bort månen, men efter en timmes vildmarkspromenad i canadensiska snödrivor kom jag till Färianias danslokal här nord i Lappland eller Eskimosien i provinsen Saskatchewan. Så köpte jag dansbiljet och gick in och satte mig i ett hörn. Dansföreståndaren steg upp på plattformen och skrek: "Ladies' choice for fox trot!" vilket på svenska skall betyda: damernas urval för rävsprång! Jag satt just och undrade, om någon av Evas avkomlingar skulle fresta på och bjuda undertecknad på civiliserad rävsprång. Men jag slapp mävetta si du förstäss, ty jag var inte introducerad i de förfinade konsterna. Det spelades foxtrot och dansades foxtrot, så att luften var genomträngd av foxtrot. Plötsligt hördes ett knackande slammer. Jag trodde i hastigheten, att det var någon hackspett, som förirrat sig in och höll på med att hacka hål i den tunna brädväggen mellan köket och plattformen. Men när jag kastade min blick dit, där knackningarna grasserade, så fann jag lösningen på gåtan. Det som jag trodde var en hackspett var inte alls någon fågel, utan en människa, som skulle förställas vara en medhjälpare i musiken. Det var nämligen mr Knackop Klappenknack, som satt där med två träpinnar i handen och fjäskade upp takten, och hans guldbågade glasbrillor lyste som två eldkuler i lampskenet och sände blixtrande reflexstrålar in i den foxtrotdansande societetens virvlande golfström, som skulle förställas vara liksom medelpunkten för societetens förfinade civilisation. När det led framemot midnatt, började det dofta nykokat kaffe från köket. Så blev det en timmes rast för inmundigandet av midnattsmålet. Sedan alla ätit och druckit och pratat och skrattat och kurtiserat, så började dansandet igen. När det led fram på morgonkröken, räknade jag ut, att varje par hade dansat si så där bortåt tre engelska mil foxtrot utom valserna. Somliga dansade foxtrot även efter valsmusiken. Och då kom jag ihåg en visa om bostondans, som jag hittade i en tidning i Sverige på den tiden det var så rasandes modernt att dansa boston. Och eftersom det nu är så modernt att dansa foxtrot, så må det förlåtas mig, att jag anpassar denna visa enligt tidens krav och kläder om den i foxtrotdräkt, i vilken den tar sig ut så här:

Foxtrot danba nu båd' små och stora,
foxtrot dansar gammal liksom ung.
Foxtrot dansa fattiga och rika,
foxtrot dansa tiggare och kung;
foxtrot träds i guldförgylda salar,
foxtrot dansas i fåfängans park.
Ja, om syndafloden komme åter,
foxtrot dansades i Noaks ark.

Foxtrot dansas uppå alla balar,
foxtrot, foxtrot, bittida och sent,
i tamburer och i garderober,
ja, i trappan, fastän det går klent.
Och när balmusiken hunnit tystna,
foxtrottagen sitta dock så i,
att man dansar foxtrot uti sängen
och i drömmens fantasmagori.

Härjedals Lasse.

Kommer folk att känna sig yngre. Herr G. Acampora i New Haven, Ct., hade en längre tid varit besvärad av en magåkomma och hade använt alla möjliga mediciner utan att erhålla lindring. Han skriver: "Åkomman inverkade på mitt allmänna hälsotillstånd; mitt ansikte blev så blekt, att mina vänner trodde, att slutet var nära. För två år sedan började jag använda dr Peters Kuriko. Det tog endast en flaska för att få min magåkomma att försvinna. Nu äro mina kinder röda, och ehuru jag är fyrtiotre år gammal, känner jag mig som en pojke på femton. Dr Peters Kuriko är ett läkemedel som kommer folk att känna sig yngre." Intet undergräver det allmänna hälsotillståndet fortare än en dålig matsmältning. Dr Peters kuriko är känd för sin välgörande inverkan på magen och matsmältningsorganen. Detta välbeprövade örtmedel har medfört resultat, då andra förfelat att hjälpa. Det är ej en apoteksmedicin. För vidare upplysningar tillskriv Dr. Peter Fahrney & Sons Co., 2501 Washington Blvd., Chicago, Ill.

Levereras tullfritt i Kanada.

FÖRSÄKRING MOT TORKA

För fullständiga upplysningar insänd edert namn och adress till
FARMER JONES HARVESTER CO., LTD.
407-8 Royal Bank Bldg., Winnipeg, Man.

LÄKARE OCH TANDLÄKARE

DR. M. RADY
LÄKARE OCH KIRURG.
Invärtes sjukdomar (X—Ray)
652½ MAIN STR.
(Mellan Logan och Henry Ave.)
Kontorstimmar: 2—5 e. m. 6.30—8 e. m.
Telefon: Kontoret—A4480. Bostaden—A6118

DR. S. C. PETERSON
SPECIALIST i Hud-, Könas-, Urin- och Veneriska sjukdomar, har flyttat från 401 till 506 McArthur Bldg.
Ovanför Child's Restaurant.
Kontorstid: 10—1, 3—6 och 7—8
Telefon A4165. Svenska talas.

DR. BRANDSON
LÄKARE
216 Medical Arts Bldg.
Kontorstimmar från 2 till 4 endast eftermiddagen
Telefon. A-7067.

Kontorstelefon: A 3659.
Bostadstelefon: J 5887.
DR. T. GLEN. HAMILTON
LÄKARE
210—212 Somerset Bldg.
WINNIPEG, MAN.

DENTIST
DR. J WILLS MacLEOD
(L. D. S., D. D. S.)
652½ Main St. Tel.: A 4480
Mellan Logan och Henry.
Behandlar tandböld, Plattor, Bryggor, Fyllningar, Utdragningar.

Tel. A 1179 Bostad Tel. N 1784
DR. W. J. KING
Chiropractor
926-930 Somerset Bldg.
Winnipeg, Man.

DR. A. BLONDAL
818 Somerset Bldg.
Kvinno- och barnsjukdomar.
Kontorstid: 10—12 f.m.; 3—5 e.m.
Telefon: N 6410
Winnipeg, Man.

DR. M. R. BLAKE
M.R.C.S., Eng. L.R.C.P., London
508 McArthur Bldg.
Kontorstid: 4—6 e. m.
Kirurgi och kvinnosjukdomar.

ARNE J. L. OLSON
Skandinavisk massör
Är nu föreståndare för
THE CAMROSE BATH PARLOR
Ett samtal med mig är alldeles fritt, så varen ej rädda för att besöka mig.

Öppet 9—12 f. m.; 1—5 samt genom överenskommelse.
DR. N. W. SNIDER
Tandläkare
Clougher Block
Tel.: 222 Red Kenora, Ont.

DR. J. A. DEAN
Tandläkare
Kontorstid: 9—12 f. m.; 2—5 e. m.
Carmichael Block, Kenora, Ont.

JACKSON BROS.
Speciellt uppmärksammas postorders.
JUVELAR- och GULDSMEDAFFÄR UR, och JUVELREPARATIONER.
9962 Jasper Ave., East
Tel. 1747. Edmonton, Alta.

Köp era Ångbåtsbiljetter genom P. M. Dahl's Steamship Agency.

PROVINCIAL LIBRARY MANITOBA

1925 ett år av framåtskridande för C. N.

Affärsförhållande förbättras gradvis med goda utsikter för ökad handel. Sir Henry Thornton tackar personalen.

FÖR S. C. T. AV REIMAR REMIDAV.

Statistiken för 1924 visar, att C.N. järnvägssystemet inhöstat $3,000,000 mindre än föregående år i nettovinst å Grand Trunk Western, som är en betydande underhållare i Förenta Staterna av sagda system. Under detta år reducerades driftsutgifterna för C. N. med $13,000,000 samt för C. P. med $12,000,000. Nettovinsten för Grand Trunk Western på $5,710,667 brakte den totala nettovinsten för C. N. upp till $17,244,251, vilket, som förut påpekats är omkring $3,000,000 mindre än föregående år. Men om man tager i betraktande de förhållanden, som existerade 1924, finner man ej något berättigande för att skåda C. N:s utsikter med pessimism.

Sir Henry Thornton, C. N:s populäre och duglige chef.

Vad som gör resultaten för C. N. så modfällande för publiken, är den absurda börda av räntedebiteringar för kapital, som ej längre existerar, men som föres å böckerna som passiva. Tidningar och politiker, som äro fientliga mot C. N., göra starka invändningar mot varje förslag om att kapitaliseringen av C. N. skulle reduceras till en nivå, som skulle representera ersättningsvärdet för systemet. De se vissa förmåner — naturligtvis ej för C. N. — i att låta saker och ting förbliva som de äro.

Bristen för C. N. — artificellt förstorad genom denna otillbörliga kapitalisering av 30 eller 40 miljoner dollars — giver dem en chanse att anfalla statligt ägandeskap av järnvägarna.

Men det förekommer dock en mycket bestämd publik opinion (vilken också växer sig allt starkare) i favör av att giva C. N. och dess exekutiva stab "a fair show" genom att förelägga dem en uppgift inom ramen av deras krafter. Denna opinion kommer att bliva kraftig nog att en vacker dag framtvinga aktion från regeringen.

* * *

Alla veta vi, att de stora intressena med händer och fötter arbeta emot Canadian National. Men med Sir Henry i spetsen ha dess fiender haft en hård strid att kämpa. Sir Henry har uträttat ett underverk med denna landets järnväg, och vänner till C. N. hoppas, att han skall kvarstå, även sedan hans kontrakt med regeringen utlöper i höst genom att han bindes här vid Canada av ett nytt kontrakt. På den korta tid han setat vid rodret, har han uträttat underverk, vadan det kan vara av intresse även för en större allmänhet att läsa det budskap, som han vid årsskiftet per radio sände till sin stora personal. Sir Henry yttrade vid detta tillfälle bland annat följande:

En stark tro på att Canada passerat det lägsta märket i den ebb av affärsdepression, som hittills rått, samt att med början av år 1925 en stadig förbättring skall ske, röjde sig i hans budskap. Fastän hans ord voro av stort allmänt intresse, talade han endast för personalen vid C. N. Han påpekade, att om bruttoförtjänsterna under 1923, vilka stego till omkring $250,000,000, kunde ökas med 15 procent, skulle detta vara nog att tagå hand om fixerade debiteringar, som årligen togos ur publikens börs. Sättet att uppnå detta var samarbete och betjäning från varenda individ av de 100,000 personer, som voro anställda av bolaget.

Sir Henry började sina anmärkningar med att gratulera alla tjänstemän och manskap för deras utmärkta betjäning samt för den lojalitet och entusiasm de visat. "Överallt, där jag åkt på Canadian National," fortsatte han, "har jag fått starka intryck av den utmärkta anda, som varit rådande hos alla i bolagets tjänst, särskilt vad beträffar deras förhållande till publiken. Vad framgång vi haft på vårt nationella system har till stor del berott på den utmärkta betjäning, som givits av alla i vår anställning. Ingen person kan ensam få något järnvägssystem att lyckas, och det är endast genom att få lojalt understöd av varenda man, som vi till slut kunna uppnå våra mål. Ni kan ej föreställa er, till vilken utsträckning hövlighet mot den resande publiken ökar våra affärer, ej heller kan ni värdera, vad värde det ligger i att ha publikens ynnest. Det finnes många sätt, på vilka varje man i bolagets tjänst — sak samma hur ringa hans ställning är — kan förhjälpa till att attraktera trafik till våra linjer.

"Tag till exempel lokomotivföraren. Från personlig erfarenhet och från vad jag hört, åtnjuta våra lokomotivförare rykte för sin skicklighet i att starta och stoppa passagerare tåg. Intet är mer irriterande för en passagerare, som sover i sin sovvagn, än att finna, hur lokomotivföraren skakar tåget som katten skakar en råtta. Den hållning, som intages av biljettförsäljare, konduktörer, bromsare, porters och upplassare gentemot publiken, kan antingen hjälpa oss eller skada oss. Men jag kan med glädje säga, att vårt folk följer den kurs, som är bäst lämpad att vinna oss publikens ynnest. Därför är det med glädje, som jag drager fördel av detta tillfälle att gratulera alla och envar för vad de uträtta samt uppmana dem till att ej förslappas. Det enda problem, som konfronterar Canadian National systemet, är frågan om att öka våra affärer. År 1923 var vår bruttoinkomst omkring $250,000,000. Om vi kunna öka denna inkomst med 15 procent, skola vi bliva i stånd att taga hand om fixerade debiteringar, som årligen tagas ur publikens börs. Det skulle vara möjligt att uppnå detta, om varje man i bolagets tjänst betraktar sig själv som en potentiell solicitör för frakt- och passageraretrafik. Tillförsäkrandet av affärer tillhör naturligtvis trafikdepartementet samt är deras skyldighet. Men å andra sidan kan var och en på ett eller annat sätt samt oavsett, vilket departement han tillhör, göra något för att skaffa bolaget litet mer affärer. Vi anställa omkring 100,000 personer. Om varenda en av dem koncentrerar sina ansträngningar på att öka våra affärer samt reducera utgifterna, skola vi inom kort uppnå vårt mål. Därför önskar jag uppmana alla av er att direkt eller indirekt söka draga affärer till våra banor."

"Det är en annan sak," fortsatte Sir Henry, "som jag önskar fästa vars och ens uppmärksamhet på, och det är att skydda bolagets, tjänstemänners och personalens goda namn och rykte. Jag tror, att bolaget åtnjuter gott anseende för allvarlig ansträngning, önskan att förbättra, hederlighet i avsikt samt god betjäning. Jag tror, att varje tjänsteman och person i vår tjänst kan hålla sitt huvud högt samt vara stolt över sin förbindelse med Canadian National National järnvägssystem. Om detta är fallet, är det endast resonligt att vänta, att alla av oss kraftigt skola bemöta orättvis kritik samt försvara bolagets goda namn, varhälst det orättvist anfalles. Vi kunna aldrig bli perfekta; det kommer alltid att finnas saker, som kunde utföras utföras bättre, och misstag komma då och då att göras. Men om vårt uppsåt är ärligt, kunna vi skåda våra fiender med förvissning om seger.

Jag tror, att vi passerat den lägsta punkten inom affärsdepressionen, samt att vi från och med nu kunna motse en stadig förbättring i förhållandena i allmänhet."

"År 1925 motser jag," yttrade Sir Henry vidare, "en större turiststrom till Canada än under föregående år. Vi kunna erbjuda ett härligt klimat utan nedtryckande hetta. Våra floder äro fulla av fisk, våra skogar överflöda av vilt, och scenerier i Canada — vare sig väst eller öst — är en njutning för ögat, vadan ingen, som sätter värde på dylika saker, kan göra bättre än att gästa Canada detta år, och om ni av en händelse skulle resa via Canadian National, är ni mer än välkommen."

* * *

Detta anförande talar för sig själv samt visar, i hur hög grad Sir Henry uppskattar hjälp även från den ringaste av sin stora personal. Det är ett tal man till man, som mer än något annat belyser och förklarar orsaken till hans stora framgång.

Till sist vilja vi säga några ord om vår bild, som visar en av de fagra scenerier, genom vilka C. N. löper. Det är en bild från Klippiga bergen, genom vilka observationsvagnen Mount Geikie går fram. Sagda vagn är ytterst bekväm och modern, och av dem har C. N. många. Bättre sätt att färdas kan ej uppnås, och vackrare naturscenerier kunna ej uppletas — det veta vi av egen erfarenhet.

Till sist vilja vi uttrycka vår förhoppning om att C. N. både får det moraliska och ekonomiska understöd, som det i så hög grad förtjänar. Kommen ihåg, att det är vår egen järnväg!

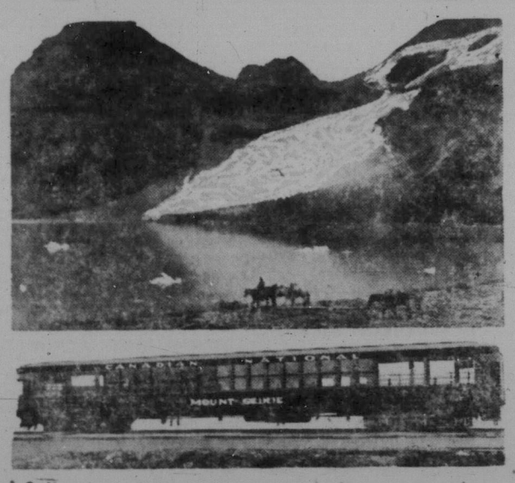

Å C. N:s observationsvagn Mount Geike genom de Klippiga Bergen.

Modern vet
att vid alla hudåkommor, eksem eller andra hudutslag eller skador denna sällsynta örtbalsam bör föredragas — enär
Det är Helande var beröring av
Zam-Buk

Nordbor i U. S. A.

Självmord. Swan Olson, en 61-årig sektionsarbetare på Burlingtonbanan i Malmo, Nebr., tog häromdagen sitt eget liv genom att skjuta sig i huvudet med en hagelbössa. Livsleda uppgives som orsak till självmordet.

Här talas endast engelska på söndagarna. Messiasförsamlingen i Kansas City, Kansas, har beslutat att hädanefter hålla alla sina söndagsgudstjänster på engelska språket. (Fy skam!) Församlingens herde är S.M. Esping.

Svenskamerikas hittills enda kända kvinnliga bootlegger, mrs Matilda Peterson i Buckley, Wash., har av domaren Frank Magill befunnits skyldig till överträdelse av förbudslagen. Domen löd på 30 dagars fängelse och $250 böter.

Svensken vann priset. C. W. Alroth, huvuddekoratör för May Co. i Los Angeles, Cal., har tillerkänts en buickautomobil, uppsatt som pris av Congoleum Nairn, Inc., i en nationell tävlan för den bästa fönsterdekoration representerande Gold Seal Congoleum. Över 5,000 fönsterdekoratörer och butiksägare i hela Amerika voro med i tävlingen.

Axel Swanson, välkänd i den svenska kolonien i Denver, råkade nyligen ut för en beklaglig olyckshändelse på vägen upp till Independencepassen i närheten av Aspen. Automobilen, som Swanson körde, gick av någon anledning över branten vid sidan av vägen och rullade över. Skadorna, som mr Swanson erhöll, äro mycket svåra, men dock ej livsfarliga.

Tio poliser förmådde ej bära den feta svenskan. Tio personer ävlades häromdagen en hel timmes tid för att bära en mrs Hilda Jacobson, som vägde 500 lbs., ner från hennes hem på tredje våningen för att få henne transporterad till ett lasarett. Trots deras ansträngningar dog den arma kvinnan, innan hon hunnit längre på vägen än till andra våningen. Dödsorsaken var hjärtfel.

En svenskamerikansk professors upptäckt. Prof. Wm. Peterson vid lantbruksskolan i Logan, Utah, har väckt uppmärksamhet genom sin upptäckt av dinosaurfotspår i kolgruvor i Utah. Ha nskrev en artikel, som publicerades i en amerikansk tidskrift, varuti han beskrev denna upptäckt, och denna artikel ägnas nu en hel sida i London Illustrated News. Prof. Peterson säger, att han fann framskjutande utsvällningar i kolskiften, vilka vid undersökning befunnos vara märken, som djuren efterlämnat på den forntida sjöstranden.

Svensk idrottsveteran vinner två skidlöpningar. En 45-årig svensk, Lars Olson, nyligen hitkommen från Sverige, besegrade nyligen en liten armé av unga experter å skidor i två olika löpningar under tävlingarna om det Beckska priset vid Lake Placid, N. Y. Olson representerade The Swedish Winter Sports Club of Brooklyn och vann som han ville i såväl 10-mils- som 25-milslöpningen. Hans tider voro 1 tim. 14 min. 14 sek. och 4 tim. 8 min. 40 sek. resp. Rolf Monson från Chicopee, Mass., vann andra priset i båda tävlingarna. Sig Steinwell, tillhörande The Swedish Sports Club, råkade under träning bryta ena benet och kunde därför ej deltaga i tävlingarna.

Svenska lärda göra besök här. Metallografiska institutets i Stockholm föreståndare prof. Carl Benedicks har i dagarna blivit inbjuden att bevista årsmötet hos American Institute of Mining and Metallurgical Engineers i New York och vid samma tillfälle hålla ett föredrag. Inbjudningen bör tydas som ett erkännande av den svenska forskningen på det metallurgiska området. I sitt föredrag skall B. behandla frågor rörande de s. k. korrosionsfenomenen samt ge ett nytt bidrag till korrosionens förklaring. Med korrosion avses i allmänhet de kemiska angrepp på metaller, som föranledas av vatten samt väder och vind. Sedan årsmötet avslutat sina förhandlingar, som pågå under tiden 17—19 februari, kommer prof. Benedicks att göra en resa till de viktigare vetenskapliga institutionerna i Amerika, varunder bl. a. universiteten i Yale och Columbia, General Electrics laboratorier samt Washington Academy of Sciences skola besökas. Professor M. Siegbahn i Uppsala anhåller hos universitetskanslern om tjänstledighet fr. o. m. 15 jan. t. o. m. 30 april nästa år för att få tillfälle att i studiesyfte besöka ett antal av Förenta Staternas fysiska laboratorier samt för bevistande av en vetenskaplig kongress i Washington.

Ricardo Nelson, den starkaste man i världen ,vistas för närvarande i Los Angeles och har haft förevisningar på olika platser i staden. Först uppträdde han på Majblommans lokal för fullt hus, och en lördagskväll uppträdde han å Eagle Hall under logen Nordstjärnans auspicier för en publik, som fyllde den stora lokalen. Hans enkla och anspråkslösa uppträdande verkar mycket sympatiskt och tilldragande, och härtill bidrager naturligtvis den beundran, man tvingas ägna hans okonstlade sätt att visa sin styrka, vilket gör, att han från första stund blir publikens gustling. Man blir förvånad inför Ricardos fenomenala styrka. Hans andra nummer var nu att böja en stålsmidd hästsko med tänderna, vilket föreföll honom lika lätt, som skulle någon av oss aridra dödliga vridit ett gummirör mellan käkarna. Ricardos tänder äro ett naturens mästerverk, både vad styrka och utseende beträffar. Vidare böjde han med tänderna en rak stålstång ⅞ tum i diameter till V-form och vred senare med händerna samma stång tre gånger runt sitt vänstra ben.

Miljonär gifter sig med sin sjuksköterska, en svenska. F. börsmäklaren Edward F. Gorton, under åren 1895—1902 borgmästare i Lake Forest Ill., sammanvigdes häromdagen i Batavia, Ill., med sjuksköterskan Charlotte Johnson. Bröllopet firades i hemmet hos brudens syster mrs A. Swanson, och som vigselförrättare tjänstgjorde den lutherske pastorn i Batavia Philip Thelander. Den nyblivne äkta mannen uppgavs vara omkring 70 år gammal, medan frun endast är 39. De två blevo bekanta för flera år sedan, då miss Johnson vårdade Gortons första fru under dennas sjukdom. Och då Gorton för omkring ett år sedan själv blev sjuk och intogs å Geneva lasarett, fogade ödet det så, att han kom att vårdas av miss Johnson. Det var under den tiden, uppges det, som de två började förstå, att de behöcde varandre. Gortons första hustru avled, efter vad man förstår, för omkring 10 år sedan. Pastor Thelander förklarade efter bröllopet, att det i själva verket var helt naturligt, att Gorton och miss Johnson lärt att uppskatta och älska varandra. Och för egen del kunde pastorn ej finna, att det låg någonting oegentligt i att en 70 års man ingick äktenskap med en 39-årig kvinna, då mannen var så frisk och ungdomlig som Gorton. De nygifta ämna göra en bröllopsresa till Europa. Gorton har under de senaste åren haft sitt hem i Geneva. Såsom borgmästare i Lake Forest genomförde han en hel del planer, som medförde, att samhället utvecklades och omsiden blev vad det i dag är.

Svensk krigare gifter sig med amerikanska. I dagarna sammanvigdes generalmajor Ivar Thord-Gray och mrs Josephine Haag Toerge, dotter till mrs Edward Charles Shaefer. Vigseln ägde rum i mrs Shaefers hem i New York. Generalmajor Thord-Gray är stockholmare till födelse, son till skollärare A. R. Hallström och har en högst märklig krigarbana bakom sig; han har deltagit i ej mindre än fjorton krig i snart sagt alla delar av världen. Efter skolstudier i Södermalms högre allmänna läroverk begav han sig till sjös 1896, deltog i boerkriget i slutet av 1800-talet och var sedan i engelsk tjänst i Sydafrika. Följde som krigskorrespondent F. S:s armé under kriget på Filippinerna 1907—08, följde franska armén under De Tam-kriget 1909 och var sedan chef för ett gummibolag på Sumatra. År 1911 följde han italienska armén under kriget i Tripolis, var med i kinesiska armén under revolutionen 1913 och i mexikanska armén kort därpå samt avancerade då till överstelöjtnant. Vid världskrigets utbrott återvände han till engelska armén och blev omsider överste och regementschef. År 1917 finna vi honom här i New York såsom "chief military speaker" och även i andra ansvarsfulla uppdrag. År 1918 och 1919 var han i Sibirien, där han reorganiserade tyska vita armén, varunder han utnämndes till generalmajor. Sedan har han deltagit i arkeologiska grävningar i Mexiko samt andra fredliga sysselsättningar. Han har erhållit en hel mängd ordnar och förtjänsttecken av olika slag samt utgivit ett tiotal böcker i militära ämnen.

John Ericssonmonumentet i Washington, D. C., kommer att avtäckas lördagen den 1 maj 1926. The John Ericsson Memorial Committee, sammansatt av femtio svenskamerikaner i skilda delar av Förenta Staterna, som handhar insamlandet av $25,000 utöver kongressens anslag å $35,000 för monumentet, anmodade genom sin exekutiva komité vid dess sseneste möte the John Ericsson Memorial Commission, bestående av U. S. senator George Wharton Pepper, ordf., kongressman Robert Luce och sjöminister Curtis D. Wilbur, att bestämma dagen för avtäckningshögtidligheterna till lördagen den 1 maj 1926. Denna begäran har bifallits, och John Ericsson Memorial Committee på 50 har auktoriserats att vidtaga alla nödvändiga anordningar och uppgöra programmet. The John Ericsson Memorial Committee kommer att utfärda inbjudan till svenskamerikaner överallt i Förenta Staterna att övervara ceremonierna och bidraga att göra denna statyavtäckning till en nationell svenskamerikansk högtidsdag. Svenska sångarförbundet i Amerika har redan beslutat att sjunga och kommer att de omedelbart följande dagarna hålla sångarfäst i New York. Ett sammanträde med de i östern bosatta medlemmarna i John Ericsson Memorial Committee hölls i fredags i Svenska ingenjörsföreningens klubbhus i Brooklyn, varvid 18 medlemmar voro närvarande. Ing. Emil F. Johnson var tillfällig ordförande och mr Carl Bohman, sekreterare i komitén på 50, tjänstgjorde som sekreterare. Mötet beslutade sammankalla hela komitén till sammanträde i New York lördagen instundande 2 maj för att välja ordförande i komitén, vilken plats varit vakant, sedan mr Adolf Eckbergs frånfälle, samt för att avgöra en hel del andra viktiga frågor i samband med avtäckningen. Komitén kommer även anmodas utöka sitt medlemskap med en representant från Svenska ingenjörsföreningen i New York och en från Svenska ingenjörsföreningen i Brooklyn.

Pisébyggnadsexperten Karl J. Ellington i Port Angeles, Wash., har vunnit uppmuntran från flera amerikanska facktidningar, farmtidningar och förlagsfirmor. Några av deras utlåtanden må här meddelas. Tidningen Western Fruit har både redaktionellt och i annonser förordat mr Ellingtons byggnadsidé. Den högt ansedda ingenjörstidningen Scientific American skrev en artikel om "hus av jord" och sedan en fin recension av mr Ellingtons bok "Modern Pisé-Bufilding," vari den hänvisade till den föregående artikeln och sade, att det måste glädja dem, som intressera sig för saken, att nu kunna skaffa sig en bok, som innehåller allt, vad de behöva veta för att kunna uppföra dessa enkla, billiga hus, upplysningar om hur grunden skall läggas, hur taket bygges, hur formarna till väggarna göras, vilka verktyg och jordblandningar, som erfordras, och alltsamman belyst med illustrationer. Den stora bokfirman McClurg & Co. i Chicago har erbjudit sig att hjälpa till med försäljningen av mr. Ellingtons bok. Undervisningsministern i Washington, D. C., har på av mr Ellington framställd begäran sänt honom fullständig förteckning över offentliga bibliotek och läroverk, till vilka han kan rekommendera sin bok. "Men," skriver han i enskilt brev, "vilket knog har jag inte haft på allehanda sätt, innan jag lyckats bringa en så okänd sak så pass långt! Om folk ändå ville begripa, att jag alls inte bedriver byggnadsverksamhet utan bara vill lära farmare och nybyggare att själva bygga billigt! Min bok är ingen affär. Vad jag får in för sålda exemplar, betäcker inte, vad jag lägger ut för annonser, som ingen observerar." En tidningsskrivare hade, liksom vi göra nu, i en artikel skrivit om pisémetoden. Samtidigt infördes i tidningen, vari hans artikel förekom, en annons om samma sak. Mr Ellington fick förfrågningar från 8 personer, som läst artikeln men icke sett annonsen i samma tidningsnummer. Mr Ellington kan i detta fall skatta sig lycklig. De flesta läsa varken artiklar eller annonser utan endast sverigenyheter, följetonger eller referat om kortspelspartier, kyrkliga tilsltällningar o. d.

Skottarna vilja ha billigare viskygroggar.

En petition, undertecknad av 158,000 personer i Skottland, har överlämnats till regeringen med anhållan om nedsättnin av whiskyskatten. Petitionen har organiserats av en organisation, vars namn bäst översättes med Skottlands restauratörforening, och vinnes målet ,skulle detta betyda en minskning i detaljpriset med 2 shillings och 6 pence buteljen. Sätillvida har den varit framgångsrik, som skattkammarkanslern Churchill lovat att mottaga en deputation den 13 mars. Under fjolåret uppvaktade en liknande deputation Snowden, som uttryckte sin nyfikenhet över varför den organiserats av restauratörerna och icke av konsumenterna. Svaret hårtill var, att de senare icke äro organiserade, och att de förra verkligen talade å deras vägnar. Undertecknarna av den nya petitionen motsvara 1-7 av Skottlands fullvuxna, om verkligen endast fullvuxna fått deltaga, vilket på sina håll synes betvivlas. Allmänna åsikten i parlamentets korridorer är, att om Churchills budget över huvud kommer att vidröra den fördärvliga alkoholen, blir det till förmån för ölet, vilket bättre motsvarar den engelske arbetarens smak än skottens whisky.

England får känna spritsmugglingens följder.

Till följd av den höga spritskatten börjar även England få känning av smugglingen. Under senaste tiden ha flera kap gjorts på sydkusten. Men tullen är icke alltför väl rustad för att möta smugglarna, vilkas affärer tilltaga i omfång. Smugglarnas metoder äro de från Roslagen kända: en motortrålare går över från franska kusten och tar med sig något hundratal lådor sprit, lägger till vid ett ensligt ställe och väntar på biler, som tagehand om varan, varefter den befordras till London. Trafiken på vägarna är under morgonen så pass livlig, att bilen lätt kan undgå att bli upptäckt. Väl i London är spritlasset säkert för upptäckt. Utmärkande för rörelsen är nämligen vara den, att mottagarna förena den med laglig handel med spritvaror och därför alltid ha vederbörliga dokument att visa i händelse av misstankar.

En spritlåda ,som i Frankrike kostar 45 shillings är i England värt 4 pund och 10 shillings. Man gjorde härom dagen ett gott kap, i det man beslagtog en trålare från Rouen, som måst söka nödhamn i Newhaven, varvid det befanns att den hade ombord 90 lådor konjak. Det påstås, att en hel del av de välaktade medborgarna i de små kentiska städerna lockas att som finanslärer deltaga i smugglingen.

Ett missförstånd. Läraren: — Det berättas, att Alexander den store, när han låg i läger, förtärde en menig soldats ranson.

Lille Sven: — Fick då den staackars soldaten ingenting?

Värdefull Svensk Bok FRITT!
Ävarje man borde sända efter ett exemplar av den intressanta och lärorika Svenska Rådgivaren
"Goda Råd"
Denna berömda med flera illustrationer försedda läkarebok, som Dokter Leigh skrifvit speciellt för svenskar i Amerika, lämnar många värdefulla råd och upplysningar för unga män, omnämner alla för männer säregna sjukdomar, deras följder, föreoyggande och huru de kunna botas i hemmet o. s. v. Boken handlar äfven om Lifvets Hemligheter och borde läsas af hvarje unge man. Om ni varit offer för oförstånd i era unga år, eller systemet blifvit försvagadt genom utsväfningar i senare år, bör ni skrifva efter boken. Ni kan blifva återställd till fullkomlig hälsa och styrka genom Dr. Leighs behandling. Boken sändes alldeles gratis och portofritt i försegladt omslag till alla, som insända namn och adress till
Dr. L. K. LEIGH, 177 N. State St., D. 14, Chicago, Ill.

KOP SVENSKA STATENS PREMIE OBLIGATIONER
I MARS OCH SEPTEMBER VARJE ÅR UTLOTTAS:

1 vinst å	200,000 kr. . . kr. 200,000	60 vinster å 5,000 kr.	kr. 300,000
1 vinst å	100,000 kr. . . kr. 100,000	500 vinster å 1,000 kr.	kr. 500,000
1 vinst å	50,000 kr. . . kr. 50,000	1,100 vinster å 500 kr.	kr. 550,000
20 vinster å	10,000 kr. . . kr. 200,000	11,000 vinster å 100 kr.	kr. 1,100,000

Summa 12,683 vinster å ett sammanlagt vinstbelopp av kr. 3,000,000
Årligen 25,366 vinster å ett sammanlagt vinstbelopp av kr. 6,000,000

Innehavare av obligation är berättigad att deltaga i alla dragningar som årligen hållas i mars och september.

Dessutom inlösas obligationerna av Svenska Staten med Kronor 50, efter fem år, men kunna vid behov avyttras i öppna marknaden.

CITIZENS GUARANTY TRUST 148 State St., Boston, Mass.
Den ständigt stigande popularitet, som dessa obligationer åtnjuta bland alla samhällsklasser, är dess bästa rekommendation.
Priset $17. per styck, är i betraktande av Svenska Kronans parivärde, som enligt Riksdagens beslut kommer att vidmakthållas, det mest fördelaktiga som någonsin erbjudits.
Var god frånskilj och insänd nedanstående orderblankett med remissa.

We Buy and Sell High-Grade Scandinavian Bonds and Investment Stocks. All orders for American and foreign Investment Securities are executed.
WE RECOMMEND FOR INVESTMENT
Svensk. Statens Obligationer
Norske Amortisable Statsobligationer
Danske Statsobligationer
Bergslagens Järnvägs A-B 4% Bonds
Gäfle-Dala Järnvägs A-B 4½% Bonds
Svenska Sockerfabriks A-B 7% Bonds
Svenska Tändsticks A-B 7½% Bonds
Write me for further information.
AUG. ANDERSON Mgr. Scand. Dept.

Citizens Guaranty Trust
Aug. Anderson Mgr. Scand. Dept.
148 State St., Boston, Mass.
Jag önskar placera $..... uti Svenska Statens Premie Obligationslån (år 1923) och närsluter härmed $.....
Var god reservera ..... Obligationer till $15. stycket.
Namn .....
Adress .....
Svenska Statens Obligationer kunna erhållas av oss på avbetalning, ¼ del kontant, resten betalas på 6 månader.
CITIZENS GUARANTY TRUST Co.
148 State St., Boston, Mass.

VANCOUVER ANNONSER

SKANDINAVER äro alltid välkomna till
RECO HOTEL
445 Gore Ave., Vancouver.
Trevliga rum till moderata priser. Varmt och kallt vatten. Fria bad. Svenska och norska talas. Ett block från Hasting East.

SKANDINAVER alltid välkomna till
CITY HOTEL
103 Columbia Ave., Vancouver.
MISS E. JOHNSON.

SVEA ROOMS
431 Pender Street East.
Vancouver, B. C.
Nyrenoverade, trevliga rum till moderata priser. Varmt och kallt vatten i rummen, värmeledning, badrum m. m. Vi rekommendera oss i resande skandinavers hågkomst. Svenska talas. Välkomna!

THE CAMBIE ROOMS
Platsen där skandinaver stanna. Varma rum med varmt vatten för $2 i veckan och mer. Fria bad.
160 Cambie St., 2 block øster om C. P. stationen, Vancouver.

CENTRAL HOTEL
Största och populäraste skand. hotell.
Varmt och kallt vatten i varje rum.
42 Cordova St. E. Vancouver. B.C.

CAFE SWEDEN
Bästa svenska matställe i Vancouver.
Förstklassig svensk mat till billigaste pris.
319 MAIN ST. (Nära Hastings) E. JOHNSON, Ägare.

FOLKETS CAFE
Skand. matlagning. Hjälp-dig-själv Bästa mål i Vancouver för 35c. Gemensamt bord samt lunch-counter.
286 Columbia Ave., Vancouver.

Massage och sjukgymnastik
Enligt det världsberömda svenska systemet. Speciellt för astma, reumatiska åkommor, nervositet etc.
Billiga villkor för skandinaver. Talar svenska och norska.
AXEL SUNDSTEN, Gymnastikdirektör.
Rum 205, 16 Hastings St. Vancouver Block. 'Phone Sey. 9404

ERHÅLLES FRITT!
VARJE PRENUMERANT
som betalar sin prenumeration till dato och för ett år i förskott erhåller som
GRATIS PREMIUM
en diktsamling av S. W. Gjörwell, kallad
BRYTNINGSTID
Denna samling innehåller ett fyrtiotal dikter, alla skrivna här i Canada. En del fulla av liv och glädje andra återigen stämnings- samt vemodsfulla. Detta är en av de få samlingar, vilka publicerats av svensk författare här i landet.
NYA PRENUMERANTER
vilka insända avgiften eller erlägga den till våra resande ombud, hrr ADOLF BACKMAN och NILS T. SAEHLE, erhålla också samma GRATIS-PREMIUM.
PRENUMERERA NU!

Också ett telefonsamtal. I Malmö finnes en grosshandlare av utländsk börd, som är en stor finansman. Varje dag får han pr telefon från sin vän bankiren rapport om de senaste noteringarna från utlandet. En dag åhör grosshandlarens lilla 5-åriga dotter ett dylikt samtal. När fadern gått bort från telefonen, ringde den lilla flickan upp bankiren, och följande samtal uppstod:

— Är det farbror M.?

— Ja, lilla Inga.

— Har kursen stigit upp, eller har den gått och lagt sig.

Pappa-grosshandlaren fick sig ett gott skratt, och antagligen bankiren också.

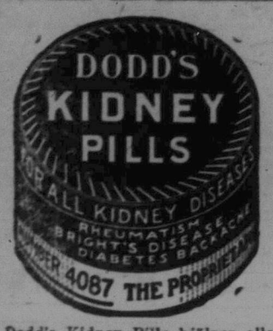

Dodd's Kidney Pills hjälper alla former av njursjukdomar, såsom reumatism, Brights sjukdom, diabetes och ryggvärk. Dodd's Kidney Pills säljas för 50 cents per ask av alla apotekare eller sändas per post vid mottagandet av betalningen. The Dodd's Medicine Co. Ltd., Toronto, Ont.

Svenska Canada-Tidningen

Printed and published every Thursday by The CANADA WEEKLY PRINTING Co. Ltd. a joint stock company, incorporated under the laws of Manitoba, at its office and place of business, 325 Logan Ave., Winnipeg, Man. P. M. DAHL, Manager. 'PHONE A-9411.

PRENUMERATIONSPRIS:

Helt år i förskott	$2.00
Halvt år i förskott	1.50
Helt år till Förenta Staterna	2.50
Helt år till Sverige	3.00
Halvt år till Sverige	1.50

Prenumerationsmedel kunna sändas såväl i registrerat brev som genom Post- eller Express Money Order eller Postal Note. Dessa senare, som ej behöva registreras, böra göras betalbara till The Canada Weekly Printing Company, Limited.

Prenumerant, som önskar sin adress ändrad, ombedes att insända både den gamla och den nya adressen.

Insända prenumerationsmedel kvitteras endast å den gula adresslappen.

ANNONSPRIS PÅ BEGÄRAN.

Efterfrågningar, 3 gånger	$1.50
Dödsannonser med svart ram och kors	2.50

Förlovningsannonser, önskas, etc., 50c. per gång å utrymme icke överstigande 1 tum enkel spalt. Betalning för småannonser bör alltid insändas i förskott.

Torsdagen den 2dra April 1925.

ÅRETS BUDGET

DET VAR med en viss berättigad stolthet, som Hon. J. A. Robb, tjänstgörande finansminister, framlade sin budget den 24 mars, i det att han kunde påvisa ett överskott av $1,823,000 vilken summa kan ökas med $4,000,162, om man tager med i beräkningen de avbetalningar, som gjorts av Grekland och Rumänien.

Naturligtvis anfölls budgeten med detsamma av Arthur Meighen och Sir Henry Drayton, men från det hållet kan man ju ej vänta någon konstruktiv lösning på frågan om Canadas finanser.

De konservativa framhöllo genast, att finanserna av Canadian National järnvägssystemet skulle ha medtagits i samma konto. Mr Robb hade emellertid ingen svårighet i att bevisa, att han genom att hålla dessa konton åtskiljda endast följde gammal tradition. Det märkliga är, att regeringen kan uppvisa ett överskott i trots av betydande reduceringar i statsinkomsterna, vilka i år voro $52,837,000 mindre än föregående år. De största minskningarna kunde departementen för tullintäkterna samt försäljningsskatterna uppvisa, men detta i sin tur beror på en minskning i landets handelsomsättning.

I trots av stadigt förminskade statsinkomster har regeringen i alla fall lyckats i att ej allenast balansera budgeten utan har även kunnat uppvisa ett överskott. Om man tager allt med i beräkningen samt däri även inbegriper det allmänna tillståndet i världen samt landets finansiella kondition, så måste man förklara budgeten vara ganska tillfredsställande.

Det konservativa partiet har genom Sir Henry föreslagit att reducera vår import med $700,000,000 genom att omgärda oss med en hög protektionistisk tariffmur i och för att förbättra Canadas handel. Men han betänker ej — att även om detta kunde uppnås— så skulle resultatet endast bliva, att vi förminskade vår export med precis samma summa. Vår utrikeshandel, som nu går upp till nära två biljoner dollars per år, skulle då komma att krympa ihop till något över en biljon, vilket skulle försätta oss i samma ställning, som vi befunno oss för 15 år tillbaka, och vilket skulle göra att Canada helt hastigt och lustigt skulle befinna sig bankrupt. Men när den katastrofen inträffade, komme nog Sir Henry att förorda en ny giftlos av protektionism — med än mer förödande resultat.

Liksom varje observerande canadensare är Sir Henry orgad över våra industriers tillstånd. Men han har ej den ringaste idé om orsaken därtill, enär han vägrar att taga en överblick av alla de omständigheter, som orsakat denna industriella stagnation. Huvudorsaken till våra fabrikanters motgångar ligger i att köpekraften har förminskats på den canadensiska marknaden. Detta är det direkta resultatet av en minskning i vinsten i vår exporthandel — särskilt vad beträffar primära produkter. Vår export försiggår under minimumvinster eller i många fall utan någon vinst alls — en av de kraftigast bidragande orsakerna därtill är rederikombinationen. Huvudorsaken till den industriella stagnationen i öster ligger i att köpekraften i västern betydligt krympt ihop — just tack vare att sagda öster i förening med engelskt imperialistiskt kapital intet annat gjort än sugit ut västern — glömmande, att man måste väl fodra en ko, om hon skall mjölka. De faktorer, som på österns initiativ varit de mest verksamma att suga ut västern, äro den förut nämnda rederikombinationen, fruktkombinationen samt de höga frakttaxorna å järnvägarna. Alla tre faktorer ha på det kraftigaste anfallits av den nuvarande regeringen, vilken dock eget nog ej fått det understöd från västern, som den varit berättigad till.

I stället söker sagda väster genom sin talesman Robert Forke kasta en sprängbomb in i regeringens leder genom att motionera ett s. k. subamendement. Han fordrade substantiella reduktioner i tariffen på nödvändighetsvaror samt uppgivandet av den protektiva principen i landets fiskalpolitik.

Ingen förnekar önskvärdheten av tariffreduktioner för nödvändighetsvaror, men det finnes någonting, som heter att taga sig vatten över huvudet, och regeringen har nu på sitt program flera viktiga frågor, vilka bättre än en tariffnedskärning komma att hjälpa västerns ställning, om densamma erhåller den hjälp från sagda väster, som tillkommer den. Men hittills har västern motarbetat sina egna intressen genom att ställa sig fientlig eller apatisk mot regeringsförslag, som endast tillkommit för västerns fromma. Vi ha i denna och föregående artiklar behandlat dessa förslag, och vi vilja nu endast påpeka det viktigaste — förslaget om att döda rederikombinationen, vars manipulationer varje år rövat västerns farmare på tiotals miljoner dollars samt varit det största hindret för en vinstgivande export av västerns produkter.

Inför dessa fakta kan man ej annat än misstänka, att Robert Forkes anfall mot budgeten endast är orsakat av partipolitiska hänsyn, vilket är det mest okloka en partiledare kan göra. En partiledare bör vara stor nog att höja sig över småstadspolitik samt granska varje förslag mot bakgrunden av, om det gagnar landet i dess helhet eller ej.

Till sist vilja vi påpeka en speciell punkt i ett tal, som i dagarna hållits av Sir George Paish, och i vilket han framlägger riktlinjerna för internationell handel och ekonomiska lagar. Han säger däri bland annat följande:

"Folk har ännu ej insett, att ändamålet med att sälja är ej att få pengar eller guld, vilka äro värdelösa med undantag av att de äro ett medium att köpa varor för. Vi sälja för att köpa och för intet annat skäl.

Canada jämte andra nationer i världen måste inse, att hon ej kan sälja de jordbruksprodukter, som hon är så väl utrustad för att producera, om hon ej är beredd att köpa de andra nationernas varor. Om hon ej accepterar dessa varor, så måste hon göra, vad Förenta Staterna har gjort, och vilket nästan ruinerat världen. Det vill säga: att vägra att köpa varor av andra nationer samt endast accepterande guld i betalning. Förenta Staterna har detta guld och finner nu, att hon ej kan bruka det."

Reflektionerna göra sig själva!

FARMERS' PACKING CO. IGEN

EN NY artikel om Farmers' Packing Co:s bedrövliga affärer samt skriven av mr F. C. Pickwell, representant för Winnipeg och västra Canada, förefinnes i Toronto-tidningen "Saturday Night" för den 21 mars. Som vi allaredan tidigare fäst våra läsares uppmärksamhet på, var det mr Pickwell, som först avslöjade Hearst-fallet. Efter långa och ingående undersökningar och inhämtande av upplysningar från pålitligaste första hands källor tog han så reda på Farmers' Packing Companys likaså bedrövliga meriter. Utan att denna gång inlåta oss på vidare kommentarer i förbindelse med denna artikel, skola vi här återgiva den i översättning, sägande: "reflektionerna göra sig själva. Så här skriver mr Pickwell:

"Farmers' Packing Co. av Winnipeg stormfyllda karriär har just avslutats med likvidation. Mer än två tusen Manitoba farmare, som ha betalt allt undantagandes $217,620 subskription för aktiekapitalet på tillsammans $762,000, bli de som förlora. Dessa spalter ha mera än en gång innehållit artiklar, vilka ha lett uppmärksamheten till de grova missrepresentationer, som blivit gjorda av "högtrycks"-agenter vid försäljning av aktier. Förhållandena äro nu ännu värre än när vi beskrevo dem, och denna dumhet fogad till Hearst Music Publishers Ltd. dumheten tager mer än en miljon dollars från Manitobas folk, en summa, som lätt kunde hava varit sparad, såvida makthavande politiker hade varit statsmän nog att stöda kommissarie MacDonald, då han nekade att bevilja ansökningar om tillåtelse att sälja aktier från bägge dessa företag. Omständigheterna äro sådana, att det är vanskligt att förstå, varför Bracken-regeringen kan neka att anställa en grundlig undersökning angående de omständigheter, som från begynnelsen omgivit dessa såpbubbelföretag.

Det hela började, då "promoters" av olika klassiska planer såsom "Quebec Gardens" och "Ottawa Gardens" i subdivisionernas glansperiod måtte se sig om efter andra utvägar för att få bägge ändar att mötas, sedan jobbaretiden ramlat samman. Deras ögon föllo då på ett ungt Winnipeg kompani engagerat i köttpackningsaffärer i mindre mått. Det blev finansierat, berättas det för oss, av 16 män. Anläggningen var icke särskilt imponerande, men de höllo sig på den säkra sidan, betalte sina skulder, och utav förtjänsten voro de i stånd att betala en liten utdelning till aktieägarna. Detta företag var känt under namnet Dent Packing Company. En tid var dess välstånd så pass, att de hade drömmar om att köpa tillräckligt land nära Winnipeg stock yards, varest de tänkte bygga en större anläggning för att möta de växande behoven och samtidigt tillfredsställa en växande ambition. Det behövliga landet kunde de icke få, så man uppgav utvidgningstanken. En vacker dag följande år avlade två efter utseendet förmögna herrar en visit på deras kontor. De voro affärsmän och förklarade, att de med

GIN PILLS GER FRISKA NJURAR.

Smärtor i ryggen, huvudvärk, smärtsam urinering, sömnlöshet antyda njurakommor. Tag GIN PILLS. 50 cents hos alla apotekare och medicinhandlande.

National Drug & Chemical Company of Canada, Limited.

Toronto, Canada

uppmärksamhet och stolthet hade följt med den lilla packningsaffärens utveckling. Ville bolaget sälja ut eller sluta sig till ett företag, vilket skulle etablera en packningsaffär, som verkligen var något värd? De två herrarna uppgåvo sina namn som mr P. A. Talbot och mr J. A. Tremblay. De uppgåvo, att de hade land och verklig förmåga att sätta företaget i gång. Längre fram samtyckte Dent Packing Company till att sälja ut för tjugo tusen dollars mot aktier i det föreslagna företaget.

Och så finna vi i början av 1916 som en av de viktigaste händelser i St. Boniface födelsen av Manitoba Abattoir & Packing Company. Atta acres land hade man tillförsäkrat sig i utkanten av staden för $50,000. Bland de första ämbetsmännen i kompaniet äro J. H. Tremblay och J. P. Tremblay, P. A. Talbot och Noel Bernier. Ett av de första stegen var att antaga en resolution om att $250,000 uppdelat i 2,500 aktier skulle utläggas på marknaden till ett hundra dollars pr aktie med en auktoriserad kommission av tio procent av alla försäljningar; inte belopp skulle vara mindre än för tio aktier. Senare blev en ny byggning uppförd och maskineri installerat. Från begynnelsen var där vansligheter på grund av finansiell svaghet. Den viktigaste inkomsten var från vem som helst vilken kunde övertalas att förse sig med aktier för hundra dollars eller mera i företaget.

Där finnes intet sagt om att stiftarna voro villiga till att sätta in, eller satte in, något av sina egna kontanter i företaget. Själva byggningen blev uppförd av intressen nära förenade med herrar promoters. Landet ser ut att vara köpt av promoters från ett syndikat, som bestod av dem själva, till deras eget pris. En pantobligation på tjugo tusen dollars, som innehades av en kyrka, blev inlöst genom att giva pantinnehavarna motsvarande belopp i aktier i det nya kompaniet. En annan pantobligation blev infriad på samma sätt. De resterande tjugu tusen på landet blevo fördelade i aktier mellan huvudpromoters och deras kollegor. Det var utsträckningen av de placeringar, som de ursprungliga stiftarna gjorde i det nya packningskompaniet.

De fastighetsmäklare, som här ovan hänvisas till, voro kända som South St. Boniface Industrials, Ltd., som ägde fyrtio acres land nära stock yards, vilket land enligt upplysning var köpt av Manitoba Rolling Mills för $178,000, med en kontant avbetalning på $25,000. Detta synes ha varit en produkt av jobbaretiden, då alla slags fantastiska affärer blevo gjorda; och således ser det ut, som Manitoba Abattoir & Packing Company väsentligen uppstod som en utväg för att bli av med en del land. Femtio tusen dollars år 1916 på en död marknad var ett vackert pris! Men det spelade en stor roll i ett företag, för vilket farmarena i Manitoba ha måst betala tämligen dyrt. Således är detta grunden, på vilken ovannämnda kompani och efterhand Farmers' Packing Company etablerades.

När detta var gjort, var det näst viktiga steget uppförandet av byggningen. Tremblay-intressena voro också de, som innehade kontrakten. Vad var mera naturligt, än att de skulle uppföra byggningen för sitt eget pris utan någon konkurrens utifrån, samt utan kontroll utifrån över utbetalningarna? Detta kostade omkring $70,000. Om kompaniet verkligen fick valuta för pengarna, är en annan sak. Där voro många inre hjul i gång till fördel för de ursprungliga promoters av denna packningsanläggning, vilken skulle revolutionera Manitoba-farmarenas affärer. Vid sidan av Tremblay-intressena var mr P. A. Talbot en av de största aktieägarna i South St. Boniface Industrials.

Under försäljningen av aktier under det första och andra året finna vi, att mr P. A. Talbot också spelat en mycket framträdande roll tillsammans med Tremblays. Förutom att vara direktör var han också en tid anställd som förvaltare och senare som försäljningschef för kompaniet med en lön av $125 pr månad. Han blev också utsedd till förvaltare för aktieförsäljningen på en 10 proc. kommissionsbasis.

Medan han var ämbetsman i kompaniet, synes han hava tillförsäkrat sig en tämligen god ställning.

Såvitt man har kunnat finna ut, blev omkring 60 eller 70 tusen dollars aktuellt betalda i kontanter av aktieägarna.

Om vi icke taga fel, var mr Talbot den gången medlem av provinslegislaturen. Det existerade den gången en Sales of Shares Act, som tvang alla dylika aktieföretag att erhålla tillåtelse från Public Utilities kommissarien att sälja aktier. Ingen dylik tillåtelse blev någonsin uttagen av varken mr Talbot eller av kompaniet. Tvärtemot blev denna lag öppet överträdd. Lagens bestämmelser i denna förbindelse fastställa vissa straff för att sälja aktier utan tillåtelse; men lagen blev öppet behandlad med förakt det första året.

Detta kompani opererade omkring två år med åtskilliga förändringar i styrelsen, av vilket enskilda ej hade någon kännedom, och sakerna gingo från dåligt till värre med det resultatet, att Manitoba Abattoir & Packing Company senare, men först sedan de sålt sin anläggning till Farmers' Packing Company för $185,000, likviderade och upplöstes. De som hade insatt sina goda pengar i propositionen som aktieägare, kyrkan, kompaniet såväl som Dent Packing Company direktörerna, vilka hade utbytt sina pantobligationer och en i gång varande affär mot aktier i det nya kompaniet, måste nöja sig med en liten utdelning.

Ett försök gjordes år 1917 att rycka upp företaget med en länge uppskjuten ansökan till Public Utilities kommissarien mr P. A. MacDonald. För att tillförsäkra sig ett certifikat under lagen visade det sig, att man måste ha ett helt nytt "ansikte" på företaget. Detta ledde till att ett charter anskaffades under namnet Farmers' Packing Company; men i det allmänna virrvarret förblevo de ursprungliga promoters kvar. Den ledande stjärnan i bägge korporationerna var mr P. Talbot. Ansökan om certifikat blev avslagen av kommissarien. Efter sin advokats råd utnyttjade då mr Talbot sig av en appellklausul i lagen och uppnådde på detta sätt tillåtelse att sälja aktier till publiken i det nya Farmers' Packing Company, en sak, som senare har visat sig vara ruinerande för över två tusen farmare, vilka blevo övertalade att köpa aktier.

Det påstods under dessa förhandlingar, att det icke existerade någon förbindelse mellan det gamla och det nya kompaniet, i det det blev förstått, att Farmers' Packing Company var angeläget att köpa Manitoba Abattoir & Packing Company, vilket efter sin finansiella uppgörelse visade sig sjunga på sista versen. I detta sistnämnda kompani, ivriga att sälja ut den 5 maj 1917, finna vi mr J. A. Tremblay, president, med fem tusen trehundra dollars i aktier; P. A. Talbot, vice president, med tretusensjuhundra dollars i aktier, och A. E. Poulain, sekreterare och kassör, med femhundra dollars i aktier. På den andra sidan finna vi densamme P. A. Talbot med samt hans advokat tiggande Public Utilities kommissarien om att tillåta försäljning på deras egna villkor. Tillfällighetsvis har det senare visat sig, att mr Talbot icke betalte några kontanter för de aktier han var krediterad med. De synas ha kommit till honom genom delning i förbindelse med den ursprungliga landhandeln.

Förhandlingarna med Public Utilities kommissarien äro värda mera än blott en förbigående uppmärksamhet, därför att det var densamme mr Talbot, som drog fördel av sin ställning som medlem av legislaturen till att bedriva en kampanj, vilken till slut resulterade i att kommissariens ämbete blev nedlagt och hans arbete lagt i händerna på ett politiskt departement. Hade mr MacDonalds avslag fått lov att bestå, skulle Manitobas farmare nu vara sjuhundratusen dollars rikare.

Det skulle vara väl för publiken i allmänhet att ha en klar förståelse av de förhandlingar, som fördes med och det avslag, som gavs av kommissarie MacDonald, ty det har sedan spelat en ganska betydande roll i Manitobas politiska och "promotions"-liv. Här äro fakta:

Den 25 maj 1919 eller däromkring blev på inrådan av mr J. T. Haig, kompaniets jurist, en ansökan insänd om tillåtelse att sälja aktier i ett nytt kompani, kallat Farmers' Packing Company. En av promoters, som ledsagade och assisterade mr Talbot, var en mr Bousfield, vilken en tid var president. Ett av deras ändamål var att köpa Manitoba Abattoir & Packing Co., som allaredan vistes vara på likvidationens rand, om icke allaredan där. Det föreslagna priset var $225,000. De påstodo, att de aktiva voro $300,000. Bland de upplysningar, som gåvos angående vad pengarna skulle användas till, voro: Skuld till banken $81,000, kontor $20,700 och inteckning $45,000 eller tillsammans $147,000. Det blev bevisat, att promoters penningplacering var lika med noll.

Många konferenser höllos med medlemmar av mr Haigs firma, som uppträdde för promoters, som oupphörligen pressade på för att få certifikat. Yntligen beviljade, som ovan nämnts, appelnämnden det, men stadfäste de dock kommissarie MacDonalds ursprungliga avslag och nedsatte försäljningspriset från $225,000 till $185,000. Inbegripna i ombytet av ämbetsmännen den gången för detta halv miljon dollars kompani finna vi James Bousfield, Peter Frazer, F. R. La Fleche, senator Amie Benard, Alvin Selberg och senator W. H. Sharpe. Mr Talbot förblev framdeles förvaltare av det nya kompaniets finanser, oaktat hans namn icke fanns på listan över aktieägare.

Det synes som om denna egendomliga idé om att starta ett nytt kompani för att övertaga en affär, som erkändes vara insolvent, hängde på att ansökan om tillåtelse till att sälja aktier till publiken beviljades. Av denna anledning böra huvudpunkterna i kommissariens avslag och nedanstående invändningar vara av speciellt intresse för aktieägarna, vilka sedan skamligen blivit narrade på grund av att kommissariens avslag upphävdes. Här äro de:

1. Att Manitoba Abattoir & Packing Companys historia var dålig, och att kompaniets dåvarande tillstånd var praktiskt talat insolvent.

2. Att Sales of Shares Act har blivit öppet överträdd genom försäljning av aktier.

3. Att upplysningar om Manitoba Abattoir & Packing Company's affärer voro otillfredsställande framställda, och att auditörens utlåtande icke var opartiskt.

Enligt kommissariens mening, som han den gången uttryckte den, kunde ett nytt kompani, organiserat för att sätta i gång med packningsaffärer, köpa ut vilken som helst existerande anläggning, men det är ofattbart, att det nya kompaniet ville övertaga en känd skuld på $140,000. Kommissarien sade vidare, att för ett nytt kompani kunde få tillåtelse till att hänvända sig till publiken för att sälja aktier, detta först och främst berodde på organisationernas goda tro i den mån det framgick av de personliga uppoffringar, de individuellt voro villiga att göra. Denna synpunkt blev presenterad för ansökarna och möttes med framläggandet av en en check å $500 från var och en av dem. Till detta svarade kommissarien, att ett sådant belopp icke var överbevisande — tvärtemot bara en bagatell. Han gav därpå detta mycket visa utslag:

"Det är önskligt, att ett affärsföretags aktiva icke bliva ofredade och utsikterna till att det kan komma sig på fötter igen bli ödelagda. Men att be publiken om pengar till att hjälpa det nuvarande kompaniet att komma sig på fötter igen är efter min mening icke rättfärdigt mot de nya aktieägarna. Denna princip har man allaredan handlat efter vid flera tillfällen, nämligen att de nya aktieägarna icke skola anmodas att betala gammal skuld. Och om också var sak skall bli dömd efter dess förtjänst, skall regelns tillämpning här vara mycket på sin plats."

När aktieägarna i Farmers' Packing Company och publiken i allmänhet tar i betraktande, vad som redan har hänt med mer än tvåtusen farmare, som placerade sina pengar i detta kompani, skola de ha så mycket större grund att vårdesätta den sunda dom, som blev avgiven av kommissarien MacDonald, innan kompaniet ännu hade börjat.

Hans förtjänster som en ärlig offentlig ämbetsman blevo emellertid icke erkända av Bracken-regeringen. Detta gjorde det, — i trots protester från flera offentliga organisationer— omöjligt för honom att fortsätta. Däremot fann premiärminister Bracken sig befogad att till den mest ärade ställning i legislaturen upphöja P. A. Talbot (nu talman), en av de förnämsta promoters av Manitoba Abattoir & Packing Company och Farmers' Packing Company.

I likhet med det ursprungliga kompaniet har nu Farmers' Packing Company intet att uppvisa för sin existens, undantagandes allvarliga förluster för aktieägarna. "Högtrycks"-försäljningsagenter användes för att sälja aktier över hela Manitoba under fräcka misspresentationer. Alla slags löften gåvos om utdelning och förtjänster. En del fingo försäkring, att regeringen skulle stödja kompaniet dollar för dollar. Organisationsutgifterna allena belöpte sig till $136,368:78 — och detta för att övertaga en förmodad gående affär."

Så långt mr Pickwell i "Saturday Night." Farmers' Packing Company är nu, som allaredan tidigare meddelats, under likvidation på begäran av en del aktieägare.

UTSÄDESFRÖ

CANADA kommer att behöva omkring 90 miljoner bushels av utsädesfrö för sin 1925 års skörd. Eftersom avkastningen beror på det utsädesfrö, som begagnas, är det av stor vikt, att man med största omsorg utväljer och bereder detsamma. Då man prepererar utsädesfrö, måste den rensningsmaskin, som man brukar, vara omsorgsfullt reglerad. Den ringa tillgången på utsädesfrö i västern detta år gör det önskvärt, att de, som måste köpa detsamma, ej uppskjuta detta för länge.

De väsentliga kännetecknen för gott utsädesfrö äro god kvalitet, höggradig renhet, stark vitalitet samt frihet från sjukdom.

God kvalitet i utsädesfrö inbegriper ett fylligt, ljust, sunt och sjukdomsfritt prov. Frusen säd är i vanliga fall ej lämpligt att så, ej heller uppvärmt eller i bingen bränd säd. Efterkterna av väder och rost måste också tagas med i beräkningen. Renhet i utsädesfröet är naturligtvis av största vikt. Allt ogräsfrö måste avlägsnas.

Närvaron av andra klasser av säd, såsom havre i vetet, bör omsorgsfullt undvikas, liksom skiljda varieteter av samma slag. Vitaliteten i utsädesfrö måste vara stark och intet frö bör brukas, förrän detsamma prövats genom noggranna groningsförsök. Frihet från sjukdom såsom brand (smut) kan endast tillförsäkras genom det rätta bruket av formalin.

Frågan om den varietet, som skall sås, är en annan fråga, som bör tagas i allvarligt övervägande. Standardvarieteter av bevisat värde i ett speciellt distrikt böra brukas. Då man är i tvivelsmål, kan man få pålitliga upplysningar genom att vända sig till närmaste experimentfarm eller jordbruksskola.

Vid prov, som togos under en tidrymd av sju år vid Ontario jordbruksskola, producerade stora, fylliga havrekorn en avkastning av 62 bushels per acre samt vägde 33,2 lbs. per bushel, under det att små utsädesfrön gåvo en avkastning av 46,6 bushels samt vägde 31,8 lbs. per bushel. Man kom vidare underfund med att en ökning av 3½ till 6½ bushels i favör av det fylliga utsädesfröet för andra klasser av spannmål voro ett resultat av liknande prov. Vid Saskatchewanuniversitetet producerade lätt och krympt utsädesfrö 55,3 bushels per acre, orensat 56,7, under det att frö en gång rensat gav en avkastning på 58,3 bushels per acre. Den beräknade årliga förlusten på 12 miljoner dollars i västra Canada genom att ej bruka behandling mot brand (smut) representerar endast en ringa bråkdel av den aktuella förlust, som förorsakas genom att ej fästa någon uppmärksamhet vid de här nämnda andra punkterna.

Fascisterna ha nu förlorat kontrollen av metallarbetarestrejken i Italien, och i deras ställe kontrollera socialisterna densamma.

BUCKLEY'S BRONCHITIS MIXTURE

DET BÄSTA FÖR BÅDE VUXNA OCH BARN.

BORDE FINNAS I VARJE HEM. 40 DOSER 75 CENT.

Resultat garanterade för hosta, förkylning, bronchitis, influensa, laryngitis, heshet, kikhosta.

Begär alltid Buckley's Bronchitis Mixture.

Säljes hos alla handlande eller per post från

W. K. BUCKLEY, LIMITED, 142 MUTUAL STREET, TORONTO, CANADA.

Jättelockout råder i Sverige.

(Forts. fr. sid. 1.)

längre eller kortare tid öppna konflikter inom porslinsindustrien, vid småglasbruken, Höganäs—Billesholms aktiebolag, kolfacket i Stockholm, elektriska installationsfacket, Gullspånga elektrotekniska aktiebolag samt kappfabrikerna i Stockholm och Uppsala.

• • •

Som av parternas motivering framgår, är det ett flertal fack, inom vilka enighet icke uppnåtts. Framför allt ha parterna icke kunnat enas inom pappersindustrien, porslins- och småglasindustrien, Skånska gruvindustrien samt inom elektrikerfacket, men även inom andra berörda industrigrenar återstodo flera tvistefrågor. Det är i huvudsak i lönefrågan meningarna gått isär.

• • •

Landsorganisationens ordförande, riksdagsman Torberg, har på T. T:s förfrågan uttalat, att man på arbetarsidan anser, att den nu uppkomna situationen är en följd av arbetsgivareföreningens olyckliga taktik att sammankoppla småkonflikter på olika områden för att få till stånd en lösning i ett sammanhang. Den omedelbara anledningen till att förhandlingarna brötos var, att arbetsgivarna kort och gott avslogo det i medgivanden långt gående förslag från vår sida, som framfördes, förklarade hr Torberg. Något vidare uttalande ansåg sig hr Torberg icke böra göra. Frågan kommer nu att behandlas på sammanträde med landsorganisationens representantskap d. 18 mars, och landsorganisationen räknar med, tillade hr Torberg, att fackföreningsmedlemmarna komma att följa de beslut, som då fattas angående den taktik, som skall följas.

DANMARK MED I N. F. EFTER SVERIGE?

Norge och Finland kunna ej ifrågakomma.

Till Stockholm telegraferas från Hälsingfors, att en åbotidning, vars huvudredaktör tidigare tilhört Finlands representation i folkförbundsrådet, pläderar för Danmarks kandidatur till rådet på den plats, som blir ledig efter Sverige i höst.

Då norska regeringen i vår torde komma att få till sitt förfogande den av Finland hittills innehavda platsen i internationella arbetsbyråns styrelse, kan enligt tidningens mening Norge icke ifrågakomma vid valet av rådsmedlemmar, och Finland är ännu icke fullt moget att påtaga sig ett sådant ansvar.

Tidningen förordar samverkan mellan de fyra nordiska länderna i syfte att genomdriva Danmarks val.

NORDENS LÄNDER FÖRENADE I ETT GEMENSAMT RIKE

Studentersamfundet behandlade i dagarna norska studentersamfundets förslag rörande återupptagande av de nordiska studentmötena.

Den isländske författaren Gunnar Gunnarsson höll därvid ett livfullt föredrag om skandinavismen. Hans mening var, att de nordiska länderna borde sluta sig tillsammans för att få någon styrka och respekt utåt. I stället drevo länderna separatpolitik. Vi äro fem små riken med tre kungar och en president. Det skulle vara mycket tilltalande med en gemensam huvudstad, exempelvis Helsingör och Hälsingborg sammanslagna, och vi kunna välja fornnordiskan som gemensamt språk. Om vi allt fortfarande ligga öppna åt alla håll, måste vi också taga konsekvenserna. Danmark kommer att bli tyskt och Island engelskt.

Den diskussion, som följde, blev mycket livlig. Ordföranden, adjunkt Frisch, påvisade, att de nordiska studentmötena på 1850-talet icke, såsom man felaktigt uppger, voro idel fraser och punschgillen. De hade sin naturliga basis i den nationalliberala rörelsen. När denna stannade i sin växt, var det dels av dynastiska och dels av partikularistiska skäl, men dock först och främst på grund av de utrikespolitiska förhållandena, som skapade en oövervinnelig motsats. Nu är ställningen betydligt gynnsammare. Ryssland och Tyskland äro militärt försvagade, och vi leva under en fransk hegemoni, som ingenting har emot en starkare samling i norr. Men vi få icke försitta det gynnsamma ögonblicket. Norge beredde oss 1905 en besvikelse. Hade det då blivit republik, skulle dynastierna, som utgöra stötestenen för en nordisk samling, nu icke ha existerat.

ADVOKATER

Privat tel. Sh. 5/36; Kontor A4963
Skandinavisk Advokat
W. J. LINDAL, B.A., L.L.B.
Jurist, Solicitör, etc.
Lärare Manitoba Law School.
Great West Permanent Bldg.

Doyle, Costigan & Co.
Advokater, juridiska ombud, notarier, etc.
845 Somerset Bldg., Portage Ave.
Winnipeg, Man. Phone A1613

J. A. MACMILLAN, LL.B.
BARRISTER, SOLICITOR, NOTARY ETC.
WADENA, SASK.

O. C. Boness, B.A.
Jurist & Solicitör
Skandinavisk advokat
106 Adams Bldg.
EDMONTON, ALTA.

PIANOSTÄMNING
utföres
fackmässigt av undertecknad.
25 års erfarenhet i Canada o. U.S.A.
S. CARSON
755 Lipton St.
Tel.: A 3736 A 6634

Slutligen antogs en resolution, vari framfördes ett tack till det norska studentersamfundet och uttalades ett gillande av strävandet för en nordisk sammanslutning, men dock under det förbehållet, att man endast ville vara med på nordiska möten, om de hölles på demokratisk grundval och utan nationalistisk agitation, vilket utgör ett hinder för dessa strävanden.

EN KRIGSHEMLIGHET I TYSKA GENERALSTABEN

I dessa dagar, då den kongressionella undersökningen i Washington, D. C., angående flygväsendets tillstånd i Förenta Staterna väcker stor uppmärksamhet i landet, ej minst genom general Mitchells allbekanta uttalanden i ämnet, torde det intressera många av oss att få kännedom om en ny fruktansvärd giftgas, som påstås ha blivit uppfunnen i Tyskland, och som en gång kom till användning under kriget av en flygare, sim nedkastade sitt förråd av gasen och därvid dödade allt — enligt uppgift — levande i en omkrets av tre kilometer.

Historien härom har utgått från Paris och lyder: "Libertés nye redaktör Pierre Taittinger lämnade på ett möte den 10 febr. ett meddelande, som väckte icke ringa uppseende, ehuru det är svårt att kontrollera, men som enligt fackmäns mening icke förefaller osannolikt.

Enligt upplysningar, som Taittinger inhämtat från en f: d: befälhavare för en tysk bevakningsavdelning, hade tyskarna omedelbart före krigets avslutning uppfunnit en giftgas, vars verkningar voro långt mera fruktansvärda än alla, som man dittills ägt kännedom om. Då man var på det klara med att kriget i alla fall var förlorat, beslöt tyska generalstaben att gömma den nya gasen som en hemlighet. En del flygare hade dock redan erhållit den nya gasen för att använda den vid anfall på fiendens läger, och order utgick till dessa, att gasen skulle lämnas tillbaka. En flygare nådde ordern emellertid icke. Han nedkastade sitt förråd och dödade allt levande i en omkrets av tre kilometer.

Franska krigsdepartementet förklarar, att det icke känner till den nya giftgasen, men har mähända sina skäl för ett sådant meddelande. Taittinger påstår däremot, att krigsdepartementet i djupaste hemlighet har företagit en undersökning av och experiment med gasen. Meningarna om den nya gasen äro delade. Många betvivla dess existens, även om ingen vill förneka möjligheten därav.

Vad däremot ingen i Frankrike tvivlar på är, att det i tyska kemiska fabriker arbetas på framställning av en sådan giftgas, som skall övergå allt, vad man hittills har sig bekant i fråga om ödeläggande verkan, och att Tyskland, när tiden är inne, inom några få dagar eller kanske timmar skall kunna framställa stora mängder därav."

Canada Nyheter

Logen Sveas Borg av I. O. G. T. i Kelliher, Sask., har under den senaste tiden gjort stora framgångar vad medlemsantal beträffar, meddelar ordenssekreteraren. Man har all orsak vänta, att logen skall vinna ännu större tillslutning inom den närmaste framtiden.

Ett fågelperspektiv över möjligheterna att få homesteads i prärieprovinserna i form av en landkarta har i dagarna publicerats. Prospektiva settlare kunna erhålla denna karta gratis genom att tillskriva Director of the Natural Resources Intelligence Service, Department of Interior, Ottawa.

Vem vill köpa ett juvelskrin? En nyanländ svensk har förevisat ett synnerligen smakfullt juvelskrin, som han själv förfärdigat av små bitar av "rose-wood" och mahogny. Skrinet är ett verkligt litet mästerverk. Nu undrar han, om någon välbergad landsman skulle vilja köpa det av honom. I så fall kan man hänvända sig direkt till honom. Hans namn och adress äro: Carl Svenson, 413 Logan ave., Winnipeg.

Fördelaktiga räntesatser betalas av aktiebolaget Göteborgs Bank, enligt ett brev, som vi denna vecka erhållit från bankdirektör O. E. Malmquist, vilken nyligen besökte Winnipeg. Vid insättning på 12 månaders insättning är räntan 4½ procent för närvarande samt med 4 månaders uppsägning 4 procent. Insättningar i och penningeförsändelser till sagda bank förmedlas av P. M. Dahl Steamship Agency, 325 Logan Ave., Winnipeg.

Logen Svea av I. O. G. T. i Teulon, Man., avhöll söndagen den 22 mars ett välbesökt möte i McFarlane skolhus. Ett gott program presterades, bestående bl. a. av tal, sång, uppläsningar o. d. av lokala förmågor samt föredrag av storlogens Ö. V. I. från Winnipeg. Logen sammanträder ånyo till möte söndagen den 12 april i Norris Lake skolhus. De som antecknat sig för medlemskap, och andra, som önska ingå i logen, böra infinna sig för intagning.

Aktiekapitalet i Northern Importing Co. har nu höjts från $20,000 till $200,000, och bolaget har nu erhållit Dominion charter efter att förut haft endast Manitoba charter. Affärerna gå bra, och mr Sandberg gjorde en mycket bra överenskommelse med Dirigold-bolaget i Minneapolis, som han nyligen besökt. Alla, som äro intresserade i att köpa Dirigold eller aktier i detta bolag, kunna skriva direkt till bolaget, vars adress är: 173 McDermott Ave., Winnipeg.

Tribut till Canadas boskap. En tribut till den utmärkta kvaliteten av den canadensiska boskap, som skeppas till Storbritannien, är synlig i ett nyligen utkommet nummer av "Review of the River Plate," publicerad i Argentina. Den canadensiska boskapen, säger skribenten, är uppfödd på spannmål, och deras kött har bättre smak än den argentinska, som uppfödes på alfalfa eller gräs. Han påpekar, att argentiskt kött ser mycket fint ut, men att det ej är jämnställt med canadensisk, vad beträffar tjocklek och smak.

En omorganisation av den liberala föreningen i Canora ägde rum den 19 mars. Till president valdes G. Hickling av Preeceville, och till sekreterare R. Kennedy av Canora. Bland skandinaver i den exekutiva kommittén märkas: Ludvig Johnson, Aug. Hermanson och Wm. Nordsten av Buchanan, A. H. Kvarn och Anton Morken av Preeceville samt John Ness av Sturgis. Mötet var mycket entusiastiskt, och tal höllos av minister Gardiner samt legislaturledamot Albert Hermanson. Mötet föregicks av en bankett.

Veteringarna förstörde ej priserna. Mr D. L. Smith, sales manager för veteringen, förnekar på det bestämdaste, att det stora prisfallet i vete de sista veckorna berodde på att bankerna tvungit ringen att sälja. Vidare framhåller han, att ingen av dess kontinentala köpare vägrat att acceptera leverering under kontrakt. Alla dessa osanna rykten ha naturligtvis tillkommit för att skada ringen, som ej uppgivit sin etablerade försäljningspolitik. Vi uppmana våra farmare att ej lyssna till dylika osanna rykten utan fortfarande sätta sin förtröstan till ringen.

Sprithandeln i Alberta. Nettovinsten på provinsen Albertas spritförsäljning för de 7½ månader, som densamma varat, steg till $1,020,824:94. Bruttovinsten var $2,632,605:05. Regeringen ämnar ej dela dessa vinster med municipalsamhällena, fast densamma lovade detta sistlidna år. Som skäl därför anger premiärminister Greenfield, att provinsen tack vare spritvinsterna kan balansera sin budget för 1925, under vilket år vinsten beräknas stiga till $1,600,000. För det andra framhåller han, att om man distribuerade vinsten, måste man i stället tillgripa ytterligare beskattning. Men i vilket fall som helst, så är det ju ett löftesbrott av regeringen.

Svensk teater i Canwood. En äkta svensk kväll fingo de vara med om, som besökte skandinaviska teaterturnéns föreställning i Canwood den 10 mars. Har på den långa tid jag varit med här icke varit med om någon svensk teatear. Programmet var bättre än man tänkt sig. Andersons och Sunds musik var utmärkt, Ramstedts historier likaså. Roligast av allt var "Amerikafebern, ty där var det humor från början till slut. Skandinaverna hade också förstått att taga tillfället i akt, ty lokalen var till trängsel fylld — 250—300 personer. Vi önska gärna Helge Anderson och hans sällskap tillbaka igen. Det finns många andra platser häromkring att besöka, så välkommen åter.—**Härjedaling.**

Nykterhetsvänner i Alberta, observeren! Canadas skand. storloge av I. O. G. T., som förut endast haft domvärjo över västra Ontario, Manitoba och Saskatchewan, har nu erhållit tillåtelse att organisera loger även i Alberta. I denna provins finnes ett stort antal skandinaver, och bland dem är det troligt, att många intressera sig för nykterhetssaken o. goodtemplarordens arbete i allmänhet. Till sådana vädjar nu ordens verkställande råd att taga initiativet till bildandet av goodtemplarloger på så många platser som möjligt. Intresserade uppmanas tillskriva J. A. Hägglund, ordenssekreterare, 452 Tweed ave., Winnipeg, Man., som med nöje kommer att besvara alla brev och stå till tjänst med upplysningar och råd.

Logen Goda Avsikten av I. O. G.T. i Kenora, Ont., har under en följd av möten haft glädjen välkomna flera nya medlemmar. Man har goda förhoppningar om att logen inom kort skall räkna över hundra medlemmar.

PILES Lid ej längre av kliande, trängande hämmorojder. Inga operationer nödvändiga. Dr. Chase's Ointment ger omedelbar lindring och ger varaktig bot. 60c. pr burk hos alla handlare eller Edmanson, Bates & Co., Limited, Toronto. Provburk fritt om du nämner denna tidning och inneslutер 2c i frimärken.

SMÅPLOCK FRÅN SPRING GROVE, SASK.

Besök av storken hade makarna Raymond La Roche den 14 mars, i det att de förärades med ett flickebarn. Modern så väl som barnet befinna sig ganska väl samt vårdas å Wakaw Hospital. Vi gratulera!

• • •

Den 18 mars reste följande ungdomar ner till Govan, Sask., i och för att antaga tjänst hos farmarena i distriktet för kommande säsong, nämligen Victor Lindgren, bröderna Leonard och Henry Olsen, Carl E. Björk samt Ole Larson. Vi önska de samtliga lycka på resan samt välkomna åter.

• • •

Spring Grove G. G. Hall är för tillfället tämligen väl anlitad i och med att dans förekommer varannan fredagskväll. Nytt golv har inlagts, och meningen är väl den att slita ut det så fort som möjligt, vilket ock förstås blir god omsättning för virkeshandlare och skomakare.

• • •

Fabrik för tillverkning av deerhornstolar har nu öppnats i Domremy av den välkände fabrikenten mr Magee, förut bosatt i Spring Grove. Hans hustru avled för någon tid sedan, vadan han sålde ut sin farm stock och maskineri samt ämnar nu driva med ovan nämnda affär.

• • •

En några månader gammal baby avled häromdagen för makarna Frigons. Dödsorsaken är obekant. Vi beklaga sorgen.—**Sakarias.**

MISSIONSMÖTE

Canada distriktens av Kvinnornas missionsföening höll sitt årsmöte i Första svenska lutherska församlingens kyrka i Calgary, Alta, fredagen och lördagen den 20 och 21 mars. Uppmuntrande rapporter upplästes ifrån olika föreningar och visade stor framgång i arbetet det sista året. Ordförandens rapport visade, att fjorton lokalföreningar nu finnas i Canadakonferensen, med ett medlemsantal av omkring 200. Fem "Junior Mission band" finnas. Inkomsterna under året utgjorde $527:38. Medlen ha samlats för missionen i Afrika, Kina och Jerusalem, för "Christmas cheer" fonden och Women's Building vid Augustana College i Rock Island. Elva föreningar ha hållit hemmissionsfester, och åtta ha insamlat påskägg. Det skulle vara glädjande, om alla föreningar kunde rapportera hemmissionsfest nästa år.

Sju livstidsmedlemmar ha under året vunnits. Antalet är nu tretton i konferensen. Nio medlemmar bära W. S. S. nålen.

Följande ämbetsinnehavare invaldes att tjäna under innevarande år: ordförande, mrs K. Flemming, Winnipeg, omvald; vice ordförande, mrs O. Lindgren, Czar, Alta; sekreterare, mrs Annie Johnson, Water Glen, Alta, omvald; kassör, mrs J. F. Anderson, Hughenden, Alta, omvald; sekr. för Mission Tidning, mrs J. P. Nordström, Calgary; för juniors, mrs Hildegarde Anderson, omvald; korr. sek. miss Gerda Johnson, Kenora.

Till dist. ordf. valdes, Man.-Ont. distr., mrs C. A. Anderson; norra Sask., miss Clara Lundgren; södra Sask., mrs O. Kaeding; Alberta, mrs Annie Johnson, omvald.

Vi känna oss mycket tacksamma till synodens missionsstyrelse för erbjudandet att sända en "field secretary," miss Thulin, som även var närvarande vid mötet, ävensă till pastorn och församlingen i Calgary för förmånen att få möta med dem.—**Annie Johnson,** sekr.

TVENNE DÖDSRUNOR FRÅN VANCOUVER

Vi hava den sorgliga nyheten att meddela, att två av Första svenska lutherska församlingens aktade medlemmar hava avgått med döden i dessa dagar. — Mrs Matilda Charlotta Lundgren avsomnade stilla och fridfullt lördagen den 28 febr. i en ålder av 67 år, 5 månader och 4 dagar. Begravningen ägde rum söndagen den 1 mars från hemmet i Port Hammond B. C. och förrättades av pastor Otto Eklund. Det rymliga hemmet var till trängsel fullt med andäktiga åhörare och sympatiska vänner. Man ville på detta sätt betyga sin aktning för den avlidna modern och hustrun, som ock hade en stor vänkrets. Jordfästningen skedde å Maple Ridge begravningsgård. Mrs Lundgren, född Johnson, föddes den 24 sept. 1857 i Månstad socken, Älvsborgs län, varest hon ock uppväxte och utbildades. År 1882 d. 11 april ingick hon i äktenskap med Adolf Lundgren, barnfödd i Dalstorp men någon tid före äktenskapets ingående bosatt sig i Oslo, Norge, dit han förde sin väna brud. I Norge bodde familjen i nära sex år eller till 1887, då resan företogs till Amerika och närmare till Scandinavia, Manitoba. Här bodde familjen i 18 år, och det finns nog många kvar i Scandinavia och omnejd, som komma ihåg Lundgrens familj. Till Vancouver, B. C., kom han först 1905, och här stiftades vänskap med den avlidna mrs Lundgren, som icke 20 år förmått upplösa. Redan i januari 1906 förenade sig familjen med den då redan bildade svenska lutherska församlingen, och fastän familjen avflyttade från Vancouver tre år senare till Port Hammond, B. C., så ha dock mr och mrs Lundgren förblivit trogna sin församling. I Port Hammond har mrs Lundgren bott således 17 år, och där var hon bäst känd, alldenstund hon sällan varit ute från hemmet och byn. I detta äktenskap ha sju barn fötts. En son fick sluta i tidiga barndomen, men sex leva ännu, tre söner och tre döttrar, av vilka två söner och två döttrar voro hemma och vårdade sin mor till det sista. En dotter är bosatt i Vancouver och en son i Idaho. Mrs Lundgren skall alltid minnas för sitt stilla, flärdfria och rättskaffens liv. Vile hon i frid!

• • •

Lördagen den 7 ds spreds den ledsamma nyheten, att målarmästare mr Albert Johnsons hustru avlidit å St. Paul's Hospital härstädes. Mrs Albert Johnson var endast 35 år, 6 mån. och 16 dagar gammal. Mrs Albert Johnson har haft många och svåra sjukdomar de sista två åren, men ingen ville tro, att hennes verksamma liv skulle vara så kort. Begravningen skedde från Första sv. luth. kyrkan den 11 mars kl. 2 e. m. Kyrkan var klädd i grönt, vitt och grått. En stor skara vänner, församlingsmedlemmar och släktingar voro närvarande. Sedan Ps. 485: 1—4 avsjungits, läste pastorn Joh. Upp. 14: 12—16 samt förrättade bön. Församlingens förre pastor P. H. Norlander från Sedro Woollery, Wash., var närvarande och deltog med att först sjunga ett solo, sedan tal och ytterligare sångsolo. Pastor Otto Eklund predikade över Upp. 14: 13, varefter en manskvartett sjöng: "Trygg i min Jesu armar." Mr Linus Wickström uppläste sorgeresolutionerna, och läraren i församlingen uppläste den avlidnas biografi. Den vackra kistan var inbäddad så gott som ibland palmer och blommor. Mrs Johnson hade en stor vänkrets, och vännerna ville på detta sätt visa sin vänskap. Församlingen, kvinnoföreningen, ungdomsföreningen samt Busy Bee-föreningen hade inköpt vackra blomstergärder. Mrs Johnson var medlem av fyra kyrkliga föreningar samt kyrkan. En arbetsmänniska i hem och kyrka. Mrs Augusta Josefina Johnson, född Erickson, föddes i Umeå landsförsamling den 21 aug. 1889. Kom till Canada, närmare Revelstoke, B. C., vid 18 års ålder. År 1912 flyttade han till Vancouver, B. C., och här ingick han i äktenskap med Johan Albert Johnson i januari 1913. I detta lyckliga äktenskap har en dotter fötts, nämligen Iva Johnson, som nu med sin fader sörjer en bortgången moder och maka. År 1919 reste familjen hem till Sverige för att hälsa på men återvände till Vancouver vid nyår 1921. De senaste två åren har mrs Johnson varit klen till hälsan, lidit mycket, fastän med tålamod. Hon skall säkert minnas av oss, som värdera sådana karaktärer. Vi uttrycka vårt innerliga deltagande i sorgen och saknaden. Stoftet fördes till Ocean View vackra gravgård, och där vigdes det till jord. Vid jordfästningen deltogo både pastor P. H. Norlander och församlingens pastor samt församlingens orgelnist med sång. Vile i frid!—**Otto Eklund.**

YTTERLIGARE FÖRDEL FÖR RÖKARE

Den lufttäta kannan bevarar tobaken i allra bästa skick.

Intet kan ersätta njutningen av god tobak, men det huvudsakliga ligger dock i dess arom. Intill nyligen förstördes densamma ofta i upphettade butiker och varuhus, särskilt under vintern. På sommaren utsattes den för torka, som förstörde dess ursprungliga färskhet.

Risken att detta kan äga rum är nu helt eliminerad genom den lufttäta kannan. Vad slags tobak och i vilken form man än brukar den, kan han nu alltid vara säker om att få den i samma perfekta tillstånd, som då den lämnar fabriken. Alla dess goda egenskaper, vad beträffar smak, arom och fuktighet, bibehålles genom denna lufttäta kanna eller Vacuumtin.

Imperial Tobacco Co. of Canada Ltd. packar nu de flesta av sina fabrikat i dylika kannor, vilket bör vara en välkommen nyhet för alla rökare.

Felande länken åter funnen, nu i Sydafrika.

Från Johannisburg meddelas det sensationella fyndet av en människoskalle som upptäckaren, professor Raymond Dart vid Witwatersrands universitet, betecknar som Darwins felande länk, vilket vi i korthet förut meddelat.

Dart är en ung professor i anatomi och antropologi och är välkänd inom Londons vetenskapliga kretsar, där nyheten framkallat livligt intresse. Ytterligare detaljer motses ivrigt. Dart hörde talas om vissa benfynd bland kalkstensklipporna i Betchuanaland och beslöt genast avresa dit. I en bondgård i Taungs distrikt omtalades att man funnit ett helt skelett, som bortkastats såsom värdelöst. Dart satte sig genast i verksamhet och påträffade en mängd aprester och därefter till slut ett kranium, som varken var av en människa eller apa, utan av någon varelse mittemellan. Hans bestämda åsikt är att ytterligare sådana fynd endast vänta på utgrävarens verktyg.

Dart beskriver sitt fynd sålunda: Luckan mellan den primativa människan och de högst utvecklade aporna är nu fylld. Skallen var icke av någon mänsklig varelse, men dock av ett väsen, som var intelligentare än gorillan och chimpansen. Varelsen har varit oförmögen att tala, men hjärnan är utbildad i den riktning som kräves av en varelse, vars avkomlingar slutligen skulle förvärva talförmågan. Det är ingen apliknande människa, utan snarare en antropoid apa och avslöjar en period av den mänskliga evolutionen, som går längre tillbaka än Javafyndet. Åldern hos den funna skallens ägare beräknas till sex år, och dess levnadstid placeras i pliocenperioden för 500,000 år sedan.

Äro Darts konklusioner riktiga, har därigenom även en betydelsefull bevislänk upprättats som stöd för teorien att mänsklighetens vagga är Afrika och icke Asien. Elliot Smith, professor i anatomi vid Londonuniversitetet, hos vilken Dart arbetat som assistent, har öppet förklarat sig acceptera Darts konklusioner.

Han kunde gå. Frans Johan kommer in till en urmakare i staden och ber att få köpa en klocka.

Urmakaren begär 35 kr., men hon bjuder endast 25. Då säger urmakaren:

— Nähä, den gubben går inte.

— Men Frans Johan går, du. Sade och gick.

Strykningar undanbedjas. — Hör nu, vaktmästaren, sade den store teaterförfattaren med levnadstrött röst, håller vaktmästaren på att utbilda sig till teaterdirektör?

Vaktmästaren gör en förbluffad min.

— Jo, ni har ju strukit de bästa sakerna på matsedeln, säger författaren.

Glädjens blomster

MOTTO: Ett gott skratt förlänger livet.

Enda möjligheten. Några Luciafirande studenter hemsöka kl. sex på morgonen "groggaren" Kalle Lustig, vilken nyss kommit hem från en hippa och just inslumrat:

— Opp må dej, Kalle, vi ha grogg.

— Skynda dej, Kalle, och öppna, det är Lucia i dag, och vi ha grogg med oss.

Kalle Lustig: — Hället i brevlådan!

• • •

Han var van. Lotta Fröjd, som tjänar hembiträde hos prästen i Harlösa, har gått och blivit kär i en undermålig individ.

Prästen: — Ja, aldrig kunde jag då tro, att Lotta skulle gå och gifta sig med en karl, som suttit inne i fjorton år.

Lotta: — En kan väl inte bättre få än en kar', som ä van att hålla sej inne för jämnan.

Hur han såg ut. Det var ett stort sällskap samlat hos direktör Norinder, men hur det var såg sällskapet ut att ha litet tråkigt. Men så föreslog någon en ny lek, som lovade bli intressant. Var och en av herrarna skulle göra grimaser, och den, som kunde göra de värsta, skulle få kyssa vem som helst av damerna.

En av damerna skulle vara domare, och när hon länge och noggrannt tittat sig omkring på de grimaserande herrarna, gick hon fram till en herre, som satt litet avsides:

— Ni blir pristagaren, min herre!

— Jag — jag . . . men jag var ju inte alls med om leken!

• • •

Kunde hon göra något mera? Två amerikaner, som gjorde en tur i Europa för att studera europeernas arbetsintensitet, kommo till en schweizisk by, där de fingo syn på en ung schweiziska, som satt i den öppna dörren till sin stuga, och som på en gång utförde följande saker:

Me dena foten vaggade hon ett barn, med det andra trampade hon vevinrättningen till smörkärnan. Under tiden sjöng hon en vaggvisa för barnet och läste i en framför henne liggande bok, samtidigt som hon i händerna höll en stickastrumpa, som hon stickade på.

— Nå, vad säger du om henne? frågade den ene amerikanen. — Rekord eller hur?

— Hm . . . sade den andre, hon skulle allt kunnat göra en sak till.

— Vad då?

— Hon skulle kunnat sitta på en schweizerost för att pressa den!

Imponerande. Den stolte löjtnanten träder in i balsalen. Han kastar en blick över rummet — och går ut igen.

En vid dörren sittande herre tilltalar honom då med orden:

— Skall löjtnanten redan gå?

Löjtnanten: — Nej, jag skall bara låta damerna hämta sig lite!

• • •

Dalkarlen och korven. I den gamla goda tiden, då i Stockholm ej funnos vedsågerier och ej heller vedkällare, förrättades vedsågning och huggning på gatorna, och detta arbete utfördes i regel av dalkarlar, mestadels från Rättvik. Så kom en dalkarl med ångbåt från Gävle och skulle uppsöka en bekant från sin hembygd, som hade sitt arbete på Drottninggatan, den dalfolket kallade Kungsgatan (av ordet kungsan eller kungesan). Då dalkarlen kom i land vid Skeppsbron, frågade han en bättre herre:

"'Ör nu 'errn, vis mäg, var Kungsgatan ä'!"

Den tillfrågade svarade, att han ej visste, var Kungsgatan var, men tillade:

"Du kan fråga korven, som står på post därborta." (Korv var ett vedernamn på den s. k. stadsmilitären.)

Dalkarlen gick då fram till posten och sade:

"'Ör du, korv, vis mäg, var Kungsgatan ä'!"

"Vet hut, mas!" skrek posten. "Jag är ingen korv. Jag är gendarm."

"Ja, tjinntarm (skinntarm) ä' dä' inte korv dä', du?" utbrast masen.

• • •

Ett besök på redaktionen. Vill redaktören ha en bra notis?"

"Tack, var så god och diktera, så skriver jag."

"Jo, si i går var hustrun å Sofia, dotra min, ute å åkte, å då fick di ta trillan å röa märra, Rölla vi kallar, för di skulle hälsa på hennes moster."

"Röllas moster?"

"Ha, ha, ha! Min gummas moster, naturligtvis. Hustrun min körde, å då de hade kört ett stycke, miste ho' ena skon."

"Er hustru?"

"Nej, Rölla, förstås. Gumman min å Sofia va nästan rädda att åka, för ho hade så märkvärdiga fasoner."

"Er dotter Sofia?"

"Nej, Rölla, förstås. Hustru min ville vända om, å ett tu tre la ho' örena bakåt å börja hoppa på snedden."

"Er hustru?"

"Begriper ni då inte, att jag menar Rölla?"

"Nå, fortfar. Er hustru började hoppa på snedden."

"Människa, jag säger ju, att jag menar Rölla! Sofia tänkte just stiga av, men ett, tu, tre tog hon ett väldigt skutt och började hoppa vilt."

"Förlåt, menar ni er dotter? . . .?"

"Nej, det är fråga om Röllan! Vägen gick alldeles efter åkanten, och ett, tu, tre, stjälpte trillan i ån. Sofia ramlade över sin mor men fick tag i svansen och höll sig uppe. Då släppte hustru min svansen."

"Ni sa ju, att det var en dotter, som höll i svansen."

"Dä' ä' desamma vem. Allt nog, hon släppte . . . ."

"Var det er hustru, som släppte?"

"Hon släppte svansen och höll på att gå till botten som en sten.'"

"Va sa' hon, då hon gick till botten?"

"Tjockskallige idiot!"

"Hon tänkte på sin man, förstås."

"Det var en ryslig människa att vara slängd i munnen."

Varpå notisjägaren försvann.

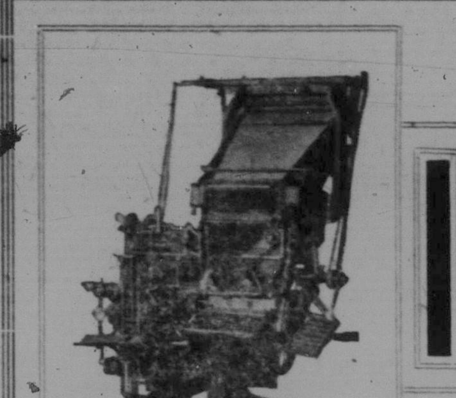

FÖR ALLA SLAGS

Tryckalster

GIV OSS ER ORDER

FÖRSTKLASSIGT ARBETE

ELEGANT · UTFÖRANDE

MODERATA PRISER

Telefonera A9011 eller tillskriv

CANADA WEEKLY PRINTING CO., LTD.

325 Logan Ave. Winnipeg.

EPOKGÖRANDE FLYGTEKNISK UPPFINNING

Det trådlöst dirigerade aeroplanet snart verklighet.

Ett fruktansvärt vapen vid kommande krig.

Från Paris telegraferas: En uppfinning av allra största betydelse, som man experimenterat med i över tio år, påstås nu ha nått sin fullkomning. En officiell fransk luftfartskommission har i dagarna avgivit rapport om de experiment, som företagits med ett aeroplan, dirigerat medelst trådlösa vågor, och som inom kort skall undergå sitt slutliga prov på flygplatsen i Istres i närheten av Marseilles.

Konstruktionen har försiggått under mycket stort svårigheter, och man har arbetat i över ett år med en enda detalj. Aeroplanet dirigeras trådlöst från en station på marken och hålles automatiskt i jämvikt av gyroskop. Motorn arbetar automatiskt och följer genast de trådlösa orderna från marken. Av särskild betydelse är det, när aeroplanet har kommit ur sikte. Det signalerar nämligen automatiskt sitt läge till stationen på marken. De försök, som redan gjorts, ha fallit mycket lyckligt ut.

Motsvarar uppfinningen förväntningarna, torde den underbara maskinen bli av den allra största betydelse för krigsväsendet. Man kan lätt tänka sig, vilka fruktansvärda ödeläggelser en flotta av dylika trådlöst styrda aeroplan försedda med giftgaser skulle kunna anställa, om de dirigerades in över en fientlig stad.

KOKAINLASTEN UTBREDD BLAND SKOLUNGDOM

Från London meddelas: I sitt första tal efter återkomsten i Geneve yttrade lord Cecil, att det på det hela taget förelåg skäl att känna tillfredsställelse över den framgång, med vilken arbetet på konferensen krönts. Han betonade, att de av opium framställda produkterna morfin och heroin samt det med dem jämnställda kokainet äro mycket farligare än opium. De förstöra nämligen både kropp och själ.

Det är mycket svårt att få bukt med opierökningen, ty på grund av inbördeskriget i Kina har vallmoodlingen blivit långt vanligare än förr. Smuggling pågår i den största skala mellan Kina och närliggande länder, och situationen har blivit sådan, att myndigheterna i dessa länder stodo maktlösa.

Något kunde dock göras. Alla vid konferensen representerade länder hade förbundit sig att, så snart smugglingen kunde hejdas, antingen genom att ordningen återställdes i Kina eller på annat sätt, skola nämnda länder inom 10 a 15 år definitivt och fullständigt göra slut på opierökningen i sina besittningar.

Beträffande heroin, morfin och kokain, vilka brukas i Japan och Kina såväl som Amerika och Västeuropa, yttrade lord Cecil, att smugglarna tillgripa alla möjliga utvägar att på olaglig väg avyttra dem, emedan vinsten på affärerna är mycket stor.

Talaren förklarade, att han icke kunde tänka sig någon hemskare förbrytelse än att ansvarslöst sälja dessa narkotiska medel, och han visste intet straff för strängt för sådana brott. I Amerika ha dessa uslingar utsträckt sin verksamhet till skolungdomen, både den manliga och den kvinnliga, som ödelägges redan i den ålder, då den icke vet, vad den gör.

I Geneve hade utarbetats ett mycket ingående system för kontroll över handeln med dessa medel allt ifrån det de lämna fabriken tills de komma i händerna på personer, som äro berättigade att distribuera dem.

SVENSK GETAVEL PÅ SPETSBERGEN

Ett experiment, som synes slå väl ut.

Vid de svenska kolfälten på Spetsbergen har allt sedan dessas uppkomst frågan om boskapsskötsel med dess binäringar alltid varit föremål för otaliga experiment. Klimatet har ju lagt hinder i vägen för allt bedrivande av denna näring, och sedan kolfälten under senaste åren utvidgats och därmed ökning av arbetsstyrkan måst företagas, har den animaliska produktionsfrågan, enkannerligen mjölkfrågan, blivit alltmera brännande. Kolfälten sysselsätta för närvarande omkring 400 man, som, utan möjlighet att erhålla rena animaliska produkter, äro helt hänvisade till den konserverade och kondenserade födan. Att behovet av boskapsskötsel i någon form är stort, är därför givet. Försöket att medelst importering av norska fjällkor kunna tillfredsställa behovet av mera animalisk föda har även, oväntat nog, slagit fel.

Frågan synes emellertid nu vara nära sin lösning, enligt vad de experiment med getavel, som pågått sedan hösten 1924, giva vid handen.

En medarbetare i Göteborgs Aftonblad har haft ett samtal i saken med ett av Spetsbergsbolagets ombud i Göteborg, kontrollant Frans Öhlander. Denne meddelade därvid, att bolaget i oktober förra året inköpte ett antal getter avsedda för getavel på Spetsbergen. Getterna, som äro av särskilt härdig ras samt av god härstamning, synas, enligt vad som hittills visat sig, trivas utmärkt och lämna en icke oäven avkastning. Experimentet att genom getavel på Spetsbergen lösa den animaliska produktionsfrågan, i vilken mjölken spelar den största rollen, har således hittills, upplyser hr Öhlander, givit ett lysande resultat och lovar synnerligen gott för framtiden. Visserligen kan man dock ännu ej uttala sig allt för bestämt om denna närings framtida öde, men frampå vårsidan, då getastammen förökats, är man i tillfälle att avgiva ett slutgiltigt omdöme om denna för Spetsbergen så betydelsefulla näring.

STORFIRMORNAS SKATTER

Fackmän i skattkammaren i U. S. vittnade nyligen inför den senatskomité, som undersöker Bureau of Internal Revenues affärer, att regeringen förlorat $50,000,000 på felaktiga skatteavdrag för stora kopparkorporationer. Dessa ha värdesatt sin egendom högre än dess verkliga värde och ha sparat skatter genom större avdrag. Detta sades av L. C. Mason, specialadvokat för komitén. Regeringen hade lidit största förlusten på Anaconda Copper Co. och Inspiration Copper Co. Det förstnämnda hade i sina skatteuppgifter från 1917 o. 1918 kräv ett värde av $184,152,965, ehuru J. A. Grimes, chef för Internal Revenue Bureaus metallvärdesättningsavdelning, hade sagt, att beloppet borde vara $54,865,822. Finansdepartementet tillät en värdesättning av $188,713,192, vilket medförde en stor besparing i skatter för korporationen. Inspiration Co. krävde en värdesättning på $62,214,806 men tillerkändes av finansdepartementet $92,143,730, ehuru Grimes ansiog värdet till $17,292,074.

Mason förklarade, att skattekammaren förlorade väldiga summor årligen genom ovetenskapliga metoder med kontroll av uppgifter och genom att tillåta avdrag för amortering och andra poster, som kunde avdragas.

F. A. Fay, konsulterande ingenjör i komitén, sade, att regeringen lidit liknande förlust på de stora oljesällskap, som uppdrivit värdesättningen till löjlig höjd för att kunna göra avdrag.

Samma fackmän ha vittnat, att ståltrusten på liknande sätt undandragit sig cirka $21,000,000 i skatt.

En säker plats för dina pengar.

Vi ha varit etablerade i 58 år och under denna tid ha vi byggt upp en sund bankaffär med 345 egna avdelningar i Canada från kust till kust.

Om du ej har ett sparbankskonto så kan du ej göra klokare än att placera dina penningar i vår närmaste avdelning. Det är där närhelst du önskar det.

Vi erbjuda er en fullt up-to-date och duglig bankbetjäning.

Små depositioner äro lika välkomna och behandlas på samma omsorgsfulla sätt som större depositioner.

Vi inbjuda er att avlägga ett besök i vårt närmaste avdelningskontor — vår bankföreståndare och personal skola med nöje stå till tjänst med råd och upplysningar.

AVDELNINGAR Å

Logan & Sherbrook, Osborne & Corydon Ave. Main & Landsdowne.

Selkirk & Salter Main & Mountain West Kildonan, 1815 Main St.

och 8 andra avdelningskontor i Winnipeg.

HUVUDKONTOR:

Union Bank of Canada Main & William WINNIPEG.

Ljudvågor

Kring Farmhemmets Härd

Om ni ej är tillfredställd med det vederlag, ni nu erhåller för er grädde, smör, ägg och fjäderfä, sänd det till

Saskatchewan Co-Operative Creameries Limited
WINNIPEG MANITOBA

WINNIPEG CASH PRICES

These prices are always the quotations on cash grains at the time of closing the future market.

	March 30. Spot Prices
Wheat—	
No. 1 northern	149⅝
No. 2 northern	144⅞
No. 3 northern	140⅛
No. 4	129⅞
No. 6	105⅞
Track	149⅞
No. 1 durum	140⅞
No. 2 durum	139⅞
No. 3 durum	135⅞
No. 4 durum	124⅞
No. 1 kota	140⅞
No. 2 kota	139⅞
No. 3 kota	135⅞
No. 4 kota	124⅞
No. 1 tough	137⅝
No. 2 tough	132⅞
No. 3 tough	128⅛
No. 4 tough	117⅞
No. 1 smutty	134⅞
No. 2 smutty	129⅞
No. 3 smutty	125⅝
Screenings, per ton	6.00
Oats—	
No. 2 C. W.	47½
No. 3 C. W.	44
Extra 1 feed	44
No. 1 feed	42
No. 2 feed	38
Rejected	34¼
Track	47½
Barley—	
No. 3 C. W.	74¼
No. 4 C. W.	69
Rejected	65
Feed	60¾
Track	74¼
Flax—	
No. 1 N. W. C.	231¼
No. 2 C. W.	226½
No. 3 C. W.	218¾
Rejected	218¾
Track	231¼
Rye—	
No. 1 C. W.	113¾
No. 2 C. W.	113¾
No. 3 C. W.	101½
Rejected 2 C. W.	100½
Rejected	99½
Track	113¾

Prenumerera på Svenska Canada-Tidningen

Copenhagen

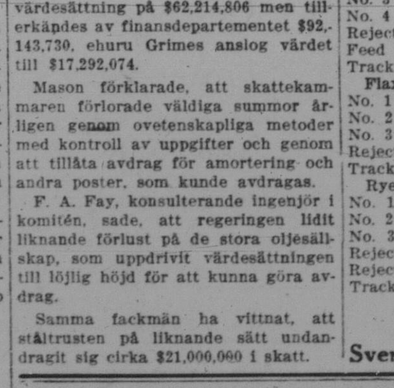

TUGG-TOBAK

Gjord av den mest utvalda, rika, saftiga bladtobak — garanterad absolut ren.

Detta är asken, som giver eder världens bästa tuggtobak.

HOS ALLA HANDLARE

Sverige-Nyheter.

Allmänna nyheter.

Hemlighetsmakeriet i riksdagen är nu slut. Det är nu slut med hemlighetsmakeriet i riksdagen. Hädanefter eller så snart grundlagen ändrats, kunna väljarna se, hur "deras" riksdagsmän röstat i den ena eller andra frågan. Andra kammaren gick utan debatt till votering och antog med 121 röster mot 80 det vilande grundlagsändringsförslaget om den öppna omröstningen. Efter en stunds debatt antogs förslaget även i första kammaren med 73 röster för och 66 emot.

Skidor funnos i Sverige för fjorton hundra år sedan. Professor Otto von Risen i Uppsala säger, att skidor användes i Sverige i mitten av 11-hundratalet. På en runsten i böksta i Uppland finnes en skidlöpare avbildad. Alldenstund svenskarna antagligen lärde skidlöpning från lapparna och finnarna i norr, kan med säkerhet antagas, att skidor funnos i Sverige långt tillbaka i den förhistoriska tiden. Redan i sjätte århundradet omtalade sydeuropeiska författare, att i Sverige funnos jägare, som kunde glida genom skogen med otrolig fart.

Luftfart England—Sverige senast den 1 maj. Aktiebolaget Aerotransport har träffat avtal med Imperial Airways Limited om ömsesidigt företrädareskap för lufttrafiken mellan Storbritannien och Sverige. Tack vare påskyndande av utredningsarbetet, som regeringen igångsatt, hoppas bolaget kunna påbörja årets flygningar till den 15 april eller senast den 1 maj. Linjen Malmö — Amsterdam skall trafikeras med tremotorigt flygplan med plats för 10 passagerare, utom förare och mekaniker. Övriga linjer trafikeras med vanliga fem personers flygplan. Flygmaskinsfabriken i Limhamn har redan börjat iståndsättas. Verkstadsmaskinerna äro delvis installerade, och nyligen började tillverkningen av maskiner.

160,000 arbetare lockoutade i Sverige. Den lockout, som under den senaste månaden hotat de svenska industrierna, trädde i kraft den 16 mars. Arbetarnas fackföreningar väntas svara med en allmän strejk. Som motivering för lockouten framhålla arbetsgivarna, att lönerna måste reduceras för att möta det verkliga tillståndet inom affärsvärlden. Arbetsgivarna samtyckte för en vecka sedan på regeringens begäran att uppskjuta lockouten, medan ännu ett försök gjordes att åvägabringa förlikning. Regeringen deltog i förlikningsförhandlingarna, men då man ännu sent på lördagskvällen ej kommit till något positivt resultat, förklarades förlikningsförsöken strandade. Lockouten berör ungefär 160,000 arbetare.

Förbudsfolket har icke uppgivit hoppet. N. D. A. har till riksdagsman Alexis Björkman framställt en förfrågan, huruvida förbudsvännerna ha för avsikt att inom den närmaste framtiden åter framföra förbudskravet på parlamentarisk väg och i så fall föreslå ett nytt referendum. Hr Björkman framhöll, att referendum ingalunda behövde uppställas som enda framkomliga vägen. Ett totalförbud borde kunna genomföras utan folkomröstning. Man skulle mycket väl kunna tänka sig den möjligheten, yttrade hr Björkman, att vid ett kommande tillfälle riksdagsvalen även skulle komma att gå fram efter nykterhetspolitiska linjer, och att det kunde bli riksdagsbeslut om totalförbud utan föregående folkomröstning. Riksdagsman Aug. Ljunggren ansåg, att förbudet ännu väntar på folkmajoritet, och det torde nog dröja ännu en tid, innan förbudstanken slår riktigt igenom.

Sverige har ej haft en så blid vinter på 65 år som nu. Enligt den av statens meteorologisk-hydrografiska anstalt utarbetade månadsöversikten över väderleken under januari var temperaturen i hela Sverige, i synnerhet dess nordliga delar, betydligt över den normala, icke mindre än 9 grader i nordöstligaste Norrland och 4 grader södra Götaland. Ingen januari under de senaste 65 åren har i Norrland haft så hög medeltemperatur. Högsta temperaturen, plus 9.5 gr., antecknades den 3 i Kristianstad, den 11 i Västervik och den 17 i Härnösand, lägsta, —27.5 gr. den 10 i Karesuando. Snötäcket uppnådde i Norrland sin största tjocklek i januari månads mitt, på några ställen i inre Norrland — dock först efter snöfallet den 29 —31. Den 31 var snöns tjocklek i större delen av Lappland 50 a 60 cm. i Jämtland och nordvästra Svealand 20 cm., i övriga Svealand omkring 10 cm., eljest var marken bar eller endast obetydligt täckt av snö. I allmänhet synas höstsädesfälten icke ha tagit skada av blidvädret; en observatör i Skåne meddelar sålunda, att vintersäden står frisk och kraftig. Åska förekom flerstädes i Svea- och Götaland, den 2 och 3 mars tillsammans med hagelbyar och orkanliknande storm, som anställde stora förödelser på skog; på några ställen antände blixten boningshus, varjämte telefon- och kraftledningar förstördes. Så starka åskväder i januari månad äro ytterst sällsynta i Sverige. I Jämtland förekom åska den 15. Vattentillgången har i regel varit över den normala.

Arbetslöshet och sjukdom förorsaka stor fattigdom. Den svenska fattigvårdsstatistiken har hittills ej redogjort för orsakerna till understödsbehovet. Från och med år 1923 har emellertid ett nytt formulär använts, i vilket formulär uppgifter härom inhämtats från alla nytillkomna understödstagare samt för personer med tillfälligt understöd. Enligt vad en stockholmstidning erfarit, bearbetas detta rika material nu hos statistiska centralbyrån, som redan givit ett stickprov på orsakerna till understödsbehovet. Uppgifterna äro hittills sammanförda för 16 städer, nämligen Södertälje, Norrköping, Malmö, Hälsingborg, Ystad, Göteborg, Mölndal, Uddevalla, Trollhättan, Borås, Västerås, Gävle, Söderhamn, Härnösand och Sundsvall samt för Västerbottens och Gottlands län. Nytillkomna, varaktigt understödda personer i de 16 städerna under 1923 utgjorde sammanlagt 9,908. Av dessa hade 1,853 fallit fattigvården till last på grund av sjukdom, 394 saknade tillräcklig arbetsförmåga, 117 voro arbetslösa, i 77 fall var familjens talrikhet orsaken, i 64 lättja och liknöjdhet, i 44 fall dryckenskap, i 159 den försörjningspliktiges död, och i 134 fall den försörjningspliktiges avvikande. I 307 fall hade andra orsaker angivits. Beträffande tillfälligt understödda i samma städer (barn, vuxna män och vuxna kvinnor) utgjorde påkommen sjukdom orsaken till fattigvårdens anlitande i inte mindre än 5,145 fall, i 1,759 var orsaken arbetslöshet, i 680 fall otillräcklig arbetsförmåga, i 182 fall lättja och liknöjdhet, i 107 fall dryckenskap, i 312 fall talrik familj, i 141 fall den försörjningspliktiges död och i 275 fall den försörjningspliktiges avvikande. I 1,207 fall hade andra orsaker uppgivits.

Amiral Lindman om våra skogars framtid. Det stora skogsmötet öppnades den 9 mars i Stockholm i närvaro av konungen, kronprinsen, en del ledamöter av riksdagen samt ett betydande antal representanter för skogsvård och trävaruindustri. På de församlade skogsmännens vägnar anhöll amiralen först att få bringa konungen deras undersåtliga hälsning och tack för att hans majestät velat hedra årets skogsvecka men sin personliga närvaro. Konungens besök hos skogsmännen var icke allenast en formalitet, utan alla visste, att det härledde sig av konungens varma intresse och stora omtanke om vårt lands näringar, bland vilka skogsskötseln intager ett framstående rum. Vi veta förvisst, fortsatte talaren, att detta intresse delas av H. K. H. kronprinsen, som jag likaledes anhåller att få hälsa välkommen till våra förhandlingar. Då amiral Lindman därpå förklarade skogsveckan öppnad, uttalade han ett beklagande av att brodernäringen icke kunde hålla sin lantbruksvecka i år till följd av mul- och klövsjukan. Skogsmännen deltaga livligt med jordbrukets idkare i deras bekymmer över de hädjningar, som denna farsot åstadkommer i landets kreatursbesättningar. Vid bedömandet av våra skogars framtid gör man, yttrade talaren vidare, klokt i att bläddra tillbaka i historiens bok och beakta de fel och försummelser, som begåtts under gångna tider mot en av våra förnämsta tillgångar, skogen. Ropen under 16:de, 17:de, 18:de seklen om förödelsen i skogarna, särskilt ekskogarna, framkallades säkerligen av frånvaron av varje ordnad skogsskötsel. Man tog vad man behövde, och på framtiden tänkte ingen. Skogshushållningen kräver i själva verket grundligare och mångsidigare utbildning än flertalet andra hushållsgrenar. Man har att räkna med två huvudfaktorer, som verka alldeles oberoende av varandra, nämligen å ena sidan de biologiska, å den andra de ekonomiska. De biologiska faktorerna äro av mycket sammansatt natur. Växtsamhällena utforma sig på olika sätt under olika klimat- och jordmånsförhållanden, vid olika artsammansättning, vid varierande sjukdomsföreteelser. Vi stå nu i ett viktigt skede av vår skogshushållnings utveckling. Vi ha levat länge på våra urskogstillgångar i Norrland. Dessa börja nu sina. Vi måste gå över från föregående i stort sett exploaterande skogsbruk till ett producerande. Detta är så mycket viktigare, som en betydande överavverkning, särskilt norrut, äger rum, och vårt östra grannland håller på att överflygla oss på världsmarknaden. Men det kräves ock av dem, som äga skog, det personliga intresse, som ingjuter liv och eld, som ger uppmuntran och stöd åt dem, som ha skogens vård sig anförtrodd. Efter amiral Lindman talade prof. Gunnar Andersson: Skogsbrukets betydelse för vårt näringsliv har numera så trängt in i medvetandet, att skogen och dess skötsel börjat intressera vida kretsar. Ej under, då över hälften av vår export betalas av skogsprodukter. Faran är dock, att vi ta för mycket ur skogen och ge den för litet åter. Under de sista 30—35 åren syns en ökning av avverkningen från 6 till 17 milj. kbm. ha ägt rum. Varje undersökning, som kan bidraga till att öka vår kunskap på området, är därför av största vikt. Tal. hade gjort ett ungefärligt överslag av huru stor del av den svenska skogsmarken, som kunde sägas skötas väl till någorlunda väl och huru stor del som kan sägas vara utsatt för rovdrift. Statsskogarna inberäknade kom han till resultatet, att medan 1,42 milj. har eller 58 procent är att räkna till den förra kategorien, måste ungefär 10,5 milj. har eller 42 procent räknas till den senare. Ett rikt fält således för fortsatt arbete i den svenska skogens tjänst. Slutligen visades en instruktionsfilm rörande släckning av skogseld. I samband härmed höll prof. Gustaf Lundberg ett orienterande föredrag rörande filmens tillkomst och ändamål.

Norra Sverige.

50 år i Sandvikens järnvägs tjänst. På sin 50-årsdag i Sandvikens järnverks tjänst blev verkstadsarbetaren Jacob Larsson föremål för vacker blomsterhyllning av ingenjörer, kontorspersonal och kamrater inom mekaniska verkstadsavdelningen. Från disponent K. F. Göransson fick hr L. mottaga en kristallvas med blommor och fröken Sigrid Göransson jämte många andra uppvaktades likaledes med blommor.

Nytt hotell i Bollnäs. Den tidtals mycket kännbara bristen på hotellrum i Bollnäs kommer nu att avhjälpas, i det en större affärs- och hotellbyggnad skall uppföras i korsningen av köpingens tvänne huvudgator. Själva hotellet skall omfatta byggnadens tvänne övervåningar och får 21 resanderum med restaurang och festvåning. Vindsvåningen skall upptagas av uppackningssalar, och bottenvåningen har affärslokaler. Ett bolag har bildats för ändamålet, och bygget skall vara fullt färdigt nästa vår.

Arbetslösheten medför utrotning av villebrådet. Den blockad mot trävarubolagen, som nu är rådande, medför ett utrotningskrig mot skogens villebråd. Den arbetslöshet jämte den ringa snö, som finnes innevarande vinter, gör, att jakt efter alla sorters skogsvilt utövas i stor skala, och som bekant betinga vissa skinn höga priser, t. ex. mård 125 kr., ekorre 2:50 o. s. v. Men det är icke blott dessa djur, som falla offer för jägarna. Även skogens högdjur, älgen, är ett eftersökt djur i dessa tider, när både arbete och pengar saknas.

Formalismens triumf kan man kalla det förut omtalade domstolsutslaget rörande byamännen i Månsbyn, Nederkalix, Norrbotten. Enligt lagen skola fiskredskapen ha tillräckligt stora maskor för att ynglet skall slippa igenom. Nu har det hänt i Månsbyn, att fiskredskapen från början varit korrekta, men sedan hade de krympt efter sedvanlig tjärning, och detta observerades icke. Då ha byamännen, fattiga småbrukare, allesammans dömts att böta 29,000 kr. för olaga fiskredskap. Detta skulle medföra, att de flesta av byinnevånarna finge gå från gård och grund. Man får livligt hoppas, att en sådan orimlighet skall korrigeras på nådevägen.

Inga postbussar i Norrland. Generalpostdirektören Juhlin, som f. n. befinner sig i Norrland i och för undersökning av de planerade postdiligenslinjerna, har för D.N:s örnsköldsvikskorrespondent uttalat, att om endast vintervägunderhållet vore bättre ordnat däruppe, skulle genast postdiligenstrafik igångsättas mellan Örnsköldsvik och Härnösand. Det hade varit min mening, yttrade generalpostdirektören, att när som helst sätta in en postbuss på denna linje, men som det nu ser ut är det omöjligt att ordna saken. Snöplogningen måste ordnas bättre. Med det nuvarande väglaget behöver postbilen 10 a 12 liter bensin pr mil i stället för normalt 2½.

Donationer till Östersund och Brunflo kommun. Den nyligen bortgångne gårdsägaren och hästhandlaren Paulus Persson i Östersund har efterlämnat några vackra donationer till allmänna ändamål. Utom personliga legat m. m. har han sålunda donerat ett belopp av 10,000 kr., vilket skall förvaltas under namn av "Paulus Perssons kyrkobyggnadsfond" och användas för ett blivande kyrkobygge i staden. Till Brunflo kommun har donerats ett belopp av 5,000 kr. Räntan av denna fond skall varje år vid julhögtiden i lika delar utdelas till fem hjälpbehövande personer inom socknen. Slutligen har Paulus Persson till föreningen Heimbygda donerat sin betydande och vackra samling av gamla tenn- och silversaker samt övriga antikviteter, en samling från vilken dock donators närmaste skola ha rätt att först som personliga minnen utvälja en sak vardera.

Hammarfossens utbyggande — lösningen av nedre Norrlands kraftfråga. Diskussionen om nedre Norrlands kraftförsörjning har alltmera ökat i aktualitet. Nu föreligger en av kapten M. Serrander, Falun, på uppdag av ortsintressenter verkställd utredning rörande kostnaderna för utbyggandet av den Sundsvalls stad delvis tillhörande Hammarforsen i Indalsälven. Hammarforsen är belägen ett par mil nedanför Gesundssjön och utgöres av ett tvärt stup om cirka 16 meter, vilket genom uppdämning i samband med blivande utbyggnad kan ökas till 20 a 21 m. På grund av sin koncentrerade form är fallet för svenska förhållanden pr kilowatt räknat synnerligen billigt att utbygga. Sålunda beräknas en första utbyggnad vid cirka 17 m. fallhöjd, alltså en obetydlig uppdämning över det nuvarande branta stupet, för cirka 9,000 kilowatt högspänd ström draga en kostnad av c:a 45 milj. kr. En andra utbyggnad för c:a 18,000 kilowatt i kombination med planerad sjöreglering erfordrar endast cirka 1,5 milj. kr. ökat kapitalutlägg. Slutligen vid en tredje utbyggnad, då en större dammbyggnad måste utföras, kan fallhöjden genom indämning av en del i och ovanför Ammerån befintliga i och för sig tämligen värdelösa strömmar och forsar ökas upp till ovannämnda 20 a 21 m., varvid en installation av 27,000 kw. erhålles för sammanlagt 8,5 a 9 milj. kronor.

Svenskar i Norrbotten för 5,000 år sedan. Ännu så länge finnas inga som helst övertygande skäl, som tala för att det varit någon annan ras i Västerbottens och Norrbottens län under stenåldern än i rikets sydliga delar, och där tala starka skäl för att åtminstone huvudmassan av befolkningen varit våra förfäder, framhöll antikvarien Gustaf Hallström i ett föredrag i Antropologiska sällskapet. Och detta gäller även för Lappland, ty några tecken på att ett urlappskt folk strövat omkring där, finnas icke. Däremot finnas åtskilliga bevis på ett gott samband mellan stenåldern i Lappland och det övriga Norrland och södra Sverige. Av de arkeologiska fynden att döma ha lapparna existerat inom Sveriges gränser först mot slutet av forntiden. Inga som helst spår finnas av någon finsk befolkning. Att svenskarna utgjort en fastboende befolkning i kusttrakterna upp till Pite älv, visa gravarna, och sådana, ävensom lösa fynd, visa också, att svenskar bott långt in i lappmarkerna och norrut åtminstone till och med Överkalix socken. Som prof. Wiklund påvisat, synas dessutom en del ortsnamn i Torne älvs nedre del tala för att även där funnits en svensk befolkning. Vad den finska befolkningen beträffar, påpekade dr Hallström som sin uppfattning, att den är sen. Men den kommer med stor styrka, och i vissa delar av lappmarken uppslukar den helt och hållet den skogslappska befolkningen, och samma öde drabbar den svenskbygd, som ligger närmast. Invandrarna ha sin starka sida i sin anpassningsförmåga och kolonisationsduglighet, och de utfylla just områden, som lämnats av de mer pretentiösa svenskarna. Ännu så länge torde det vara säkrast att icke räkna med äldre fynd i dessa trakter än från omkring 2,500 före vår tideräknings början, sade talaren. Liksom i våra dagar hade den älsta bebyggelsen också sina "centra." Vad som nu utgör Över-Kalix, Över-Torneå och Pajala var huvudbygd inom det nuvarande länet under stenåldern. Bronsåldersfynd äger man ännu ytterst få från övre Norrland, sannolikt beroende på ett bristande aktpågivande av denna sorts fynd. Samma är förhållandet med äldre järnåldern. En förklaring härtill har man sökt i en vid tiden omkring 500 f. Kr. inträffande klimatförändring, som tvingade den dåtida befolkningen att utvandra, och som varade i runt tal 500 år. De älsta fynden efter den fyndlösa tiden äro från folkvandringstiden (400—800 e. Kr.) och tillhöra den kultur, som samtidigt träffas i södra Sverige. Därefter komma fynden från lappmarkernas offerplatser, vilka omspänna tiden mellan år 1000 —1250, och dessa visa, att en till större delen på främmande handel vilande, men ändå blomstrande lappsk kultur funnits inom större delen av Sveriges nuvarande lappmarker redan under vikingatidens slut. Det är antagligen under den tidiga offerplatstiden, som den svenska birkarlahandelns dominerande ställning inom de flesta lappmarker grundlägges, och därmed också Sveriges politiska maktställning.

Husmodern i många familjer

ser ofta till att tidningen betalas punktligt

Detta äro vi särdeles tacksamma för. Det är Mors previlegium att först läsa tidningen när den kommer.

Mor är välkommen att sända oss nyheter från Edert distrikt—de äro intressanta.

Mor vill även se till att betalningen insändes punktligt till

Svenska Canada-Tidningen

Mellersta Sverige.

Klarälven isfri i Karlstadstrakten. Klarälven är nu isfri i sitt nedersta lopp närmast Karlstad. Även i Värmland har vintern i år varit mycket mild med ringa snö, och om ej alltför stark nederbörd inträffar under de närmaste månaderna, är det goda utsikter, att de sedvanliga översvämningarna med därav åtföljande skadegörelse skola kunna undgås i nedre Klarälvsdalen. Enligt gamla älvdalsbors utsago har någon motsvarighet till förhållandena i år inte varit att anteckna sedan 1874, men även då var kölden något starkare. I norra Värmland är läget ej mycket annorlunda än i landskapets södra delar.

Stor konkurs. Tössbo häradsrätt har försatt A.-B. Lake Copper i Ånimskog i konkurs. Bolaget äger koppargruvor och maskinella anläggningar samt jordbruk i Ånimskog, som är bokfört till ett värde av 2,770,440 kr. Fastigheter och lantbruk äro blott intecknade för omkring 30,000. Samtliga aktier i bolaget utom fem ägas av ett engelskt bolag Proprietary Lake Copper Company Ltd. Företaget inköptes under kristiden av det engelska bolaget för ett mycket högt pris. Försöken att utvinna koppar ha emellertid slagit mycket illa ut.

En kvinna med politisk tur får man väl kalla fru Signe Vessman i Stockholm. Med statsrådet Hjalmar Brantings bortgång har en av Stockholms stads platser i andra kammaren blivit ledig. Denna tillhör ju det socialdemokratiska partiet och kommer att besättas med den närmast i tur stående suppleanten fru Signe Wessman, född Svensson. Den nya andrakammarledamoten är född 1879 och har deltagit i den kvinnliga fackföreningsrörelsen sedan 1905. År 1996 blev hon ordförande i Sveriges socialdemokratiska kvinnoförbund och är sedan 1920 redaktör för Morgonbris. Det bör bli friska vindar i andra kammaren, när "Morgonbrisens" redaktris får säte och stämma där.

En genialisk svensk uppfinning. En epokgörande uppfinning har gjorts av ett par unga studerande vid Tekniska högskolan i Stockholm, vilka uppfunnit en kylmaskin för hushållsbruk. Uppfinningen har av professor Hubendick vid Tekniska högskolan betecknats som genialisk och teoretiskt riktig. Denna kylmaskin, säger prof. Hubendick, löser på ett lyckligt sätt det sedan åratal bearbetade och utomordentligt svårlösta problemet att framställa en billig, öm och lättskött kylmaskin för hushållsbruk. Uppfinningen har gjorts av ingenjörerna Karl Munters och Baltsar von Platen, och patenträtten har för Sverige förvärvats av aktiebolaget Arctic, vars verkstäder f. n. äro i full färd med tillverkningen av kylskåp enligt det nya systemet.

Gruvindustriens läge i Västmanland. Västmanlands Läns Tidning har gjort en förfrågan rörande läget inom gruvindustrien i Västmanland. Enligt de upplysningar, som därvid erhållits, är läget på malmmarknaden fortfarande otillfredsställande, och någon ljusning har icke kunnat konstateras under den senaste tiden, om man undantager, att exportpriset för närvarande igger något över fjolårets. Utsikterna för den närmaste framtiden betecknas som mycket ovissa. Vid Riddarhyttans gruvfält pågår malmbrytningen för fullt endast vid en gruva, där 250 man sysselsättas. Vid de övriga gruvorna ligger driften fullständigt nere. I Norbergsgruvorna uppgår arbetsstyrkan till omkring 250 man, vilket är ungefär hälften av det normala.

En gammal värmlandsgård styckas. Fogdhyttan i Färnebo socken, en gård med gamla anor i den värmländska järnhanteringens historia— den återfinnas tidigast i Gustaf Vasas jordbok av 1540 — har på senare åren gjorts till föremål för ägostyckningar. Hyttan nedblåstes 1842, och verksamheten har alltsedan huvudsakligen gällt skogs- och lantbruket. I sin helhet har Fogdhyttegodset innefattat huvudparten av hyttlaget. Genom den första styckningen avyttrades betydande områden till Färnebo kommun, varvid även såg, kvarn, mejeri, elektricitetsverk och vattenfall samt ett antal utgårdar jämväl inbegrepos i affärstransaktionen. Återstående delar av godset, däribland huvudgården Stockforsen, som av den siste, kommunalt mycket intresserade patronen traditionsenligt uppfördes på den plats, där bergsmannahanteringens förste utövare på orten tros ha slagit upp sina bopålar, övergingo för något år sedan jämte egendomarna Höla, Svarttjärnsbron m. fl. till godsägarna J. Sjöstedt och Gust. Nilsson från Ulvsby. I sin tur ha nu dessa i dagarna sålt Stockforsen med tillhörande åbyggnader, elektricitetsverk och vattenfall till ett konsortium, företrätt av fru Karin Holmberg från Bergen, Norge.

Södra Sverige.

Fjällkor omplanteras i Småland. Till anstalten Hvita korset i Älmhult ha från Jämtland anlänt 10 stycken fjällkor (röd- och vitkullor) samt en tjur. Djuren skola stationeras å anstaltens egendom Kalfsjö, vilken alltså nu blir den första avelsgården i Småland för denna ras, vilken som bekant producerar en särdeles hälsosam och fet mjölk.

Ljus över norra Öland. Man planerar nu bildandet på norra Öland av ett mindre elektriskt företag, närmast avsett för Högby och angränsande byar av Böda och Källa socknar. Planen är nämligen att genom bildande av ett aktiebolag tillhandahålla allmänheten i dessa trakter ström till belysning och kraft. Företaget skall startas, när minst 800 lampor tecknats.

Professor Ehle till Svalöv. Sedan den mångårige föreståndaren för Sveriges utsädesförening, prof. N. Hjalmar Nilsson, vid senaste årsskiftet avgått, har föreningens styrelse till föreståndare utsett den framstående växtförädlaren och ärftlighetsforskaren prof. H. Nilsson-Ehle. Innan prof. Ehle blev innehavare av den personliga ärftlighetsprofessuren i Lund o. föreståndare för ärftlighetsinstitutionen vid Alnarp, var han under många år knuten till Utsädesföreningen, till vilken han alltså nu återbördats. Professor Ehle kommer dock att fortfarande bibehålla sin professur.

Sjuttioåring häktad för mordbrand. Landsfogden i Hallands län har för mordbrand häktat 70-årige f. hemmansägaren A. J. Larsson i Stammareda. Den gamle hade av hämnd natten till den 24 febr. anlagt eld i en under rivning varande ladugård, som förut tillhört honom, men sedan genom köp i andra hand övergått till en person, som han ansåg vara sin personliga ovän. Byggnaden nedbrann till grunden. Under det förhör landsfogden hållit med Larsson har denne erkänt, att han redan för tio år sedan gjort sig skyldig till ett liknande brott, i det han då anlagt mordbrand på en grannes mosse för att få bort där växande videbuskar, som han inbillade sig förstörde skörden för honom.

Lantarbetarkonflikten i Skåne slut. Konflikten mellan lantarbetsköparna och lantarbetarna i Skåne har nu enligt Arbetet bilagts, sedan arbetarna på konferens i Malmö godkänt uppgörelsen på grundval av ett medlingsförslag, framlagt vid sammanträde mellan parternas delegerade i Lund den 18 februari inför professor Wallengren. Uppgörelsen innebär, att inga nya vräkningar eller andra trakasseringsåtgärder skola förekomma. Dessutom finnes utsikt till, att ett flertal av de redan vräkta arbetarna skola återtagas i arbete. I övrigt ligger medlingsförslaget av den 22 december i fjol till grund för uppgörelsen, vilken innebär en förhöjning av årslönen för statavlönade fördrängar med 20 kr. Övriga årslöner höjas i samma proportion, och timlönen för daglönare och kvinnliga arbetare höjes med fem öre.

Vackra fynd av stenåldersverktyg i Skånejorden. I dagarna har gjorts ett nytt fynd i den på sten- och bronsålderslämningar rika Håslövstrakten. Fyndet består av tre vackert arbetade stenyxor av 7 cm. egg och 28 cm. längd samt ett votiv- eller offerfynd. I närheten av denna fyndplats har anträffats en hålskafts- eller båtyxa. Alla fynd stamma från den yngre stenåldern. Under sistlidna höst har vid plöjningsarbete påträffats en större stenyxa. 40 cm. lång och med 9 cm. egg. Den var mycket vackert naggad och stammade från bronstiden eller döstiden. På samma ägor har också påträffats en ovanligt vacker stendolk av enastående typ, 25 cm. lång. Malmö museum är i besittning av ett exemplar av liknande modell. I Håslövstrakten har tidigare även gjorts ett flertal fynd från bronsåldern, särskilt bronsyxor, av flera modeller, armringar m. m. Av de värdefullare fornfynden ha ett flertal inköpts av en intresserad samlare från orten.

Affärsjubileum i Halmstad. Den stora kvarnfirman J. Jacobssons aktiebolag i Halmstad firade den 7 mars sitt 25-årsjubileum. Jubileet fick givetvis en mycket högtidlig prägel med medaljutdelning till personalen och festbankett på aftonen. Klockan sex på eftermiddagen började den stora festbanketten på Grand hotell, till vilken inviterats förutom landshövding Axel Mörner representanter för Halmstads och Hälsingborgs städer, den svenska kvarnindustrien och spannmåls- och foderhandlareföreningen. Banketten föregicks av medaljutdelning, i det att 28 av bolagets älsta arbetare dekorerades av landshövding Mörner med Pro patrias medalj. Bolagets personal äger därjämte att i anledning av jubileet tillgodoräkna sig en extra månadslön. I detta sammanhang kan också erinras om den donation å 7,000 kr., som bolaget gjort till välgörande ändamål i Halmstad, varav må nämnas föreningarna för skollovskolonier och barnbespisning.

Den nya jättebron vid Golden Gate.

Konstruktionen av den planlagda jättebron över Golden Gate inloppet har godkänts.

Ett av de mest storartade affärsföretag, som San Francisco samt grannsamhällena runt viken någonplanerat, kommer inom kort att bliva en verklighet, skriver "Västkusten." Enligt telegrafiskt meddelande från krigsminister Weeks till ordföranden för komitén handläggande Golden Gate-broprojektet, mr W. J. Hotchkiss, har nämligen krigsministeriet numera formellt godkänt förslaget, vilket betyder, att detsamma med första görliga kommer att förverkligas. Tidpunkten för dessa arbetens aktuella påbörjan är beroende på huru fort företaget kan finansieras. Tidigt nästa månad skall den finansiella kampanjen att anskaffa de nödvändiga 21 miljonerna vidtaga, och man tror ej, att finansiella svårigheter komma att fördröja företaget många månader. Den exekutiva komitén för företaget, i vilken bl. a. supervisor Welch från S. F. är medlem, kommer sannolikt att möta redan den första veckan i januari för utläggandet av planerna för finanskampanjen.

Om broföretaget torde följande uppgifter vara på sin plats: Kostnaderna för bron avser man betala genom brons intäkter, d. v. s. genom kontributioner i form av broavgifter från den trafikerande publiken själv. Då avgifterna bliva ungefär hälften av nuvarande färjkostnader, beräknar man, att bron skall bliva populär samt betala sig inom tio år.

Om bron själv säges det, att den blir ett av världens underverk samt den största bro i världen. Huvudspannet från pir till pir kommer att bliva fyra tusen fot, dubbelt längre än något i världen existerande. Spannet skall höja sig 210 fot från vattenytan, en höjd, som skall tillåta världens största fartyg att passera under detsamma utan svårigheter. Spannet skall uppehållas av två 1,010 fot höga pelare, en var högre än Eiffeltornet. Den sammanlagda längden av bron från stränderna blir 6,640 fot, och bron själv blir 80 fot bred med två auto-, två spårvägssamt två promenadlinjer i vardera riktningen.

75,000 ton stål samt 120,000 ton cement väntas skola konsumeras av broföretaget. Slutligen nämnes, att broföretagets första initiativ sträcker sig tillbaka i tiden till den 13 januari 1923, då ett massmöte i saken hölls i Santa Rosa, varvid företaget beslöts. I detta möte deltog bl. a. borgmästare Rolph.

Att brons förverkligande betyder ett ofantligt uppsving såväl ekonomiskt som socialt för städerna runt viken, torde vara överflödigt att påpeka.

ÄR DET AMERIKANSKA KRUTET DET BÄSTA?

De upprepade amerikanska segrarna vid de internationella skjuttävlingarna ha — meddelas det — satt de militära auktoriteterna i Sverige att både tänka och misstänka. Man är sålunda ej villig att utan vidare erkänna amerikanernas överlägsna skjutskicklighet utan börjar misstänka, att gevären och ammunitionen ej ha så litet att skaffa med resultatet vid skjuttävlingarna. Kapten Thure Holmberg, den bekante vapenexperten och skytten, har med anledning härav vänt sig till myndigheterna med en begäran om ett anslag för uppköp av ett antal amerikanska gevär och ammunition, som sedan kunde närmare studeras. Kapten Holmberg framhåller som motivering för sin begäran, att svenska skyttar vid flera tillfällen nått högre poängantal med amerikanska gevär än med de svenska mausergevären. Hr Holmberg förordar därför ett ingående studium av såväl de amerikanska gevären som sammansättningen av deras ammunition. Den olika kalibern anser hr H. vara av mindre betydelse, under det han betonar som sin åsikt, att det amerikanska krutet är vida överlägset det svenska, berättas det i ett telegram från Stockholm.

En gammal fryspunkt. — Nå, Erika lilla, kan du säga mig, vad som menas med fryspunkten?

Erika: — Nässpetsen.

SPARA EDRA ÖGON
H. RUFUS ISAACS, D. O.
Ögon-Specialist.
DUFFERIN—MAIN. Tel.: J 6213

SVENSKA BÖCKER

Holmquist Bokförlag, Stockholm, Sverige, erbjuder härmed sina populära böcker till den svensk-amerikanska allmänheten.

—Begär prislista—

Ensamförsäljare för Canada och U. S. A.

Scandinavian Outfitters
182 South Algoma Street
Port Arthur, Ont.

SVENSKA CANADA-TIDNINGENS UPPLYSNINGSBYRÅ

giver GRATIS upplysningar om förhållandena för farmarbetare, hantverks- och industriarbetare, arbetsförtjänster, lediga platser, platser som önskas, land till salu, priser på land, fritt homesteadland etc. etc.

Förfrågningar från Sverige och Förenta Staterna besvaras av

Svenska Canada-Tidningens Upplysningsbyrå
325 Logan Ave., Winnipeg, Man.

PATENTER
Trade Marks—Copyrights
Fetherstonhaugh & Co.
Den gamla etablerade firman
36—37 C.P.R. Building.
Hörnet av Portage & Main St.
WINNIPEG
Vi kunna på det bästa rekommendera denna gamla och välkända firma. Skriv efter upplysningar.

En Trogen Rådgivare och en Verklig Skatt är RÄDDNINGS-ANKARET

Denna bok, klar, lärorik, med många avbildningar, borde läsas av båda könen. — Den är av vikt för folk som ämna gifta sig, eller som leva i olyckligt äktenskap! Den beskriver vidare alla könssjukdomar, de förskräckliga följderna av ungdomssynder, såsom svaghet, nervositet, minnessvaghet o. s. v. och förklarar, hur dessa för alltid kunna upphävas! Detta oskattbara, oöverträffliga verk, 250 sidor, lämna vi mot insändandet av 25c i frimärken och denna annons. (Registrerad 35c).

M. A. Ericius Medical Institute
684 Union Avenue, New York
Inkorporerat 1880 i enlighet med kongresslagarne för undertryckandet av kvacksalveri. Var god nämn Svenska Canada-Tidningen.

KING GEORGE HOTEL
KING & ALEXANDER
Rum per dag eller vecka.
BÄSTA BETJÄNING
ALLT MODÄRNT
Pris: $1.00 och $1.50 per dag.

SCANDIA AND ABINGDON HOTELS
Abingdon Square, 8th Ave., Near 12th Street New York.
Bästa hotell för den resande skandinaviska publiken. Alla modärna anordningar för 2:dra och 3:dje klassens passagerare.
REKOMMENDERAS AV LEDANDE ÅNGBÅTSBOLAG.
Passagerare mötas på järnvägsstationen i New York vid ankomsten.

OGIFTA DAMER OCH HERRAR
som önska göra bekantskap med personer, som äro "värda" från $1,000 till $45,000, sänd 10 cents för upplysningar. Damer kostnadsfritt. Tillskriv
PETER E. HANSON
BOX 1005, CHICAGO, ILL.

Underliga hus. En amerikanare skröt inför en irländare om New Yorks skyskrapor.

— Nog äro de höga, medgav irländaren, men har ni sett vårt nya hotell i Dublin?

— Nej, sade amerikanaren undrande.

— Nåå, det är så högt, att vi ha måst förse de två översta våningarna med gångjärn.

— Gångjärn?! Va' i alla dar? . . .

— Så att vi kan fälla ner dem, när månen ska förbi, förstås!

EN RYKANDE VEKE

En intressant skildring från livet å Canadas prärier av den framstående författaren och skalden

Robert Stead

(Copyrighted in all countries of the Berne Convention and in the United States of America, 1924.)

(Forts. fr. föreg. nr.)

"Ganska bra. Men jag vet inte. Jag skall säga er hvad, jag har inte något överflöd på kontanter, i all synnerhet om jag skall resa till östern, men jag kan skaffa er kredit i handelsbutiken för vadhelst ni behöver, och om ni blir kvar, tills jag får tröskat, så skall jag göra vad som är skäligt och rätt."

De skakade hand, och Mason, upprymd över utsikten att få besöka sitt gamla hem, vältrade utan omsvep allt ansvar för farmen i Cals sköte, så att säga. Han uppräknade hästarna, hornboskapen, svinen och hönsen; gav besked om plöjningen och höet; bjöd Cal vara försiktig med eiden och att koka vattnet, enär brunnen hade tillflöde från jordytan och där hade varit feber i trakten. Sedan han skickat Cal åstad på hästryggen till närmaste granne, en svensk vid namn Peterson, för att låna en gallon bensin, och sedan han givit i uppdrag åt Reed att tvätta diskarna, nu medelpunkten för en flugkoloni, anställde Mason en noggrann fast misslyckad spaning efter en ren skjorta att resa i.

"Lika gott, jag köper en ny skjorta i sta'n," tillkännagav han glatt för gossen då hans sista tillflykt på kistbottnen visade sig vara en gammal skjorta utan ärmar. "Jag mins nu. Jag klippte av dem i höstas för att fodra min yttertröja med dem, när det kalla vädret kom. Men det finns fler i butiken, och den är bara tolv mil härifrån, och ert gamla skrammelåkdon borde väl kunna göra den resan på en vecka åtminstone."

"Pytt!" utbrast Reed förtrytsamt. "Ni skule se Antilopen gå, när ångan är uppe. Jag tror bestämt vi körde en miljon mil på vägen hit."

"Nåja, det är det värt," återtog hr Mason med ett nyfiket flin. "För mig åtminstone. Jag har inte haft en pojke på platsen, sedan den föddes. Vad säger du om att smaka på ice cream kåglorna i Wheatview i kväll, gamle knekt?"

Reed började tycka om sin nya bekantskap. "Det är vad pappa X kallar mig ibland."

"Pappa X! Det var en konstiger en! Vem är det? Din far?"

"Nej, bara min pappa X. Min riktige far stupade i kriget."

Lantmannens stora, väderbitna ansikte veknade, och hans röst antog en ännu vänligare tonart. "Det gör mig ont, gamle kamrat," sade han, i det han drog sina fingrar genom Reeds hår. "Jag mistade en bror i kriget, så vi äro visst olyckskamrater."

På kvällen åkte de i sällskap till Wheatview. Wheatview befanns vara så likt Plainville som en ärta en annan, endast nyare och barare. På ett konditori försåg Mason Reed med alla de läckerheter, han kunde förtära, köpte cigarrer åt sig och Cal och gav slutgiltigt besked angående farmens skötsel.

De sågo sin nye husbonde avresa med kvällståget, återfunno Antilopen bland en svärm av dess yngre släktingar samt letade sig väg tillbaka till Masonfarmen. Kosan gick i sydöstlig riktning; bakom dem glödde midsommaraftonens färgprakt; över dem glänste klara, vänliga stjärnor. I luften kändes doften av vildrosor blandad med den första svaga vällukten från det tidiga vetet. Då och då upplystes vägen av strålkastarna från mötande automobiler; allt emellanåt reste sig de dunkla konturerna av ett lantboställe ur det tilltagande mörkret. Det dröjde icke länge, förrän Reed, dåsig till följd av för mycket festande, somnade, och Cal lämnades ensam med sina tankar.

"Jag gjorde det enda jag kunde," anförtrodde han åt Antilopen. "Jag vet nu, att jag en tid var från mina sinnen. Nu vet jag — jag har anledning att veta — hur lätt man kan komma på orätt spår. Hade det icke varit för Annie Frawdic — jag förmodar våra fängelser äro fulla av folk, som icke är mycket sämre — icke alls sämre — än jag. Jag måste skriva en artikel därom, när jag slagit mig till ro — när jag slagit mig till ro."

HAN SLUTADE med ett bittert skratt. Ett ögonblick framträdde för hans inre syn en enkel hydda på stranden av en insjö, med en skrivmaskin under träden och Minnie Stake sjungande någonstädes i huset; nästa ögonblick var tavlan försvunnen, och den svarta landsvägen upprullade sig oavlåtligt under de gnisslande hjulen. Detta var priset: att sätta synen av tronen, vräka den ned och ut till och med ur hans drömmars' innersta kammare; detta var det pris, som han ålagt sig själv att betala för att den vid hans sida sovande gossen skulle få växa upp utan att blygas. Till Minnie återvände dock hans tankar likt stålet till en oemotståndlig magnet. Han undrade, huru hon tagit underrättelsen om hans flykt, och vilken tydning hon givit däråt. Han undrade, huru länge det skulle dröja, innan hon tröstade sig med Archie Hales ömhetsbevisningar. Han älskade Minnie Stake, men han hade ej eller trodde sig ha några illusioner rörande henne. Minnie var en praktisk flicka. Hon komme att taga slaget stående, undertrycka sorgen och den kväljande undran samt finna sig bäst hon kunde i läget, — alldeles som han själv.

LIVET på Masons lantgård var ingalunda otrevligt. Den var helt olik Jackson Stakes; här tycktes Cal och Reed vara ensamma i världen. Från deras stuga i dalen var ingen annan människoboning synlig; till och med Petersons, den närmaste grannens, spridda byggnader lågo dolda bakom några kullar. Då och då knakade någon nybyggares vagn på sin långsamma ma färd mot Wheatview; emellanåt ilade en automobil förbi, dragande ett rökmoln efter sig; men varken nybyggare eller motorist kastade mer än en flyktig blick mot Masonstugan eller ägnade dess invånare så mycket som en tanke. Närmaste telefon var flera mil borta, och närmaste skolhus ännu längre.

Det var tolv mil till Wheatview, men järnbanan lopp icke långt från Masonlantstället, och Reed kom snart underfund med att han genom att bestika dalbranterna kunde lakttaga godstågen, där de krälade framåt som jättelika ormar, tills de förlorades ur sikte i solröken på slätten. Många av godstågen höllo på ett sidospår vid en vattenbehållare ungefär fyra mil borta, och från sin lakttagelseort gjorde gossen snart bekantskap med dem. Snart lärde han också, vid vilka tider passageraretåg kunde väntas, och under det han såg dem ila förbi, dragande efter sig sin vimpel av rök och ånga, tyckte han, att den värld han levde i var verkligen intressant. En dag skulle han bli lokförare, och ett av dessa vidunder skulle lyda hans hand!

I saknad av annat sällskap drogos Cal och Reed närmare till varandra än någonsin. Cal gav gossen nyttig sysselsättning med att gillra gofrar på åkrarna, tvätta diskarna, sopa och städa i huset, hjälpa till med att fodra hästarna och taga vara på fåneden och hönsen. Reed gjorde sitt till på höängen, i det han med sin egen högaffel lyfte små viskor av det nyslagna höet på den väntande vagnen och till och med korta stunder under Cals vaksamma öga körde en ej alltför pålitlig gräskymmel för räfsan. De hade funnit en vattenhåla djup nog att simma i, och på de varma sommarkvällarna plaskade de gemensamt i det svalkande vattnet. Allaredan hade Cal börjat sätta sina ordningsidéer i verket genom att snygga upp gården och byggnaderna, uppställa maskinerier regementsmässigt och nedmeja det långa ogräset bakom ladugården. Hade det varit någon lakttagare, hade han kunnat fastställa, att en själ hade hållit intåg i Masonfarmens kropp.

Medelst alla dessa göromål sökte Cal giva sysselsättning åt sina tankar och vidmakthålla den höga anden i sin självförsakelse. Men det gavs tider, då hans filosofier sveko honom och i sin flykt sleto bort hans konstgjorda sinneslugns slöja, uppenbarande för honom, huru nedslagen och eländig han i själva verket var. Det var, när han var ensam på åkern, skild från gossen, som hans börda kändes mest odräglig. Med Reed i närheten syntes det vunna vara priset värt, men när Reed var frånvarande, gingo hans tankar tillbaka till drömmen om en hydda vid sjöstranden. Stundom betogs han av en överväldigande åtrå att skriva till Minnie Stake — att på nytt uppriva det så svårläkta såret. Av denna anledning sökte han intala Reed, att hans hjälp på åkrarna var oumbärlig, kallade honom sin dräng och klängde sig fast vid hans sällskap såsom det enda han hade kvar i livet.

TIDTALS syntes dock gossen olustig och viljelös; vissa dagar hänfördes han ej ens av utsikten att få köra gräskymmeln med räfsan.

"Vad står på, gamle kamrat?" plägade Cal vid sådana tillfällen med illa dold oro fråga. "Längtar du efter någon att leka med?"

"Jag vet inte, kanhända."

"Nåväl, vi få söka upp någon. Jag önskar vi hade en hund."

"Jag önskar vi hade Trixie och store Jim."

"Det önskar jag också."

Så togick det till en särskilt het eftermiddag i mitten av juli. Reed var olustigare än vanligt, och slutligen skickade Cal honom till huset och befallde honom att hålla sig stilla i skuggan, tills det var tid att laga kvällsvarden i ordning. "Du kan ju laga kvällsvarden i ordning en smula tidigt," tillade han med ett plötsligt godmodigt infall, "så skola vi köra in till staden i kväll och gå på en biograf."

Reeds blick klarnade för ett ögonblick, och han traskade iväg mot stugan. Men när Cal kom efter vid femtiden, fann han inga förberedelser för kvällsvarden. Reed låg på sängen i hörnet av det lilla rummet.

"Hur är det nu fatt, gamle kamrat? Ingen kvällsvard i kväll?"

"Jag mår inte bra," svarade gossen, i det han började gråta. "Jag har huvudvärk, jag är yr i huvudet, och jag mår inte bra."

En plötslig beklämning bemäktigade sig Cal. Reed hade alltid varit så frisk . . . . Sjuk under dessa förhållanden . . . Om han skulle förlora allting nu!

Han närmade sig oroligt sängen och lade sin hand på gossens panna. Den var het och torr. Pulsen var hastig och andningen snabb och kippande. Han höjde honom en smula i sina armar.

"Gör det ont någonstans?"

"Nej, men jag har huvudvärk, och — jag — jag mår inte — riktigt bra."

Rösten dog bort i en klagan, och Cal genomletade minnets gömmor efter allt vad han visste rörande febrars behandling. Det första var att inkalla en läkare. Det var fyra mil till en telefon. Han kunde vara tillbaka om en halvtimme.

"Kan du reda dig ensam en halvtimme, Reed, medan jag går att kalla en läkare? Få vi bara läkaren hit, skall du strax vara frisk igen."

Gossens ögon, onaturligt glänsande, voro fästade på de nakna bjälkarna i taket, och han tycktes försöka svälja någonting i halsen. Det dröjde ett ögonblick, innan han svarade. "Så gå då, pappa X," sade han sakta, "men — stanna — inte — länge."

Cal rusade till bilen, driven av någonting närmare panik än han känt sedan barndomen. Om bara det funnes en kvinna — Minnie, fru Stake, Annie Frawdic — någon som helst kvinna! Han vevade förtvivlat men kunde icke få motorn i gång. Han rätade ut sig, torkade pannan, — för att varsna, att han svettades ymnigt — och vevade igen. Intet svar. På hästryggen då, och han rusade mot stallet. På vägen dit fick han en tanke, och han rusade tillbaka till bilen. Verkligen, han hade glömt att släppa på strömmen! Han ställde en spak, vevade igen, och ett våldigt dån hördes från Antilopen.

HÄNDELSEN gav honom självbehärskning. "Tjänar ingenting till att förlora besinningen, Cal, min gosse," lugnade han sig själv. "Du behöver den nu mer än någonsin. Reed blir nog bra igen. Men om han inte skulle —"

Tanken gjorde, att han ökade farten ännu mer; huru han redan körde vilt genom dalen. Om en hjulring skulle gå av! Om stryinrättningen skulle gå sönder! —

En väldig stöt, vållad av ett färskt grävlinghål, varnade honom, och han saktade farten. Det var endast fyra mil till Dempmans, och skillnaden mellan en halsbrytande fart och lagom hastighet kunde väl icke vara livsviktig. Dempman var också ungkarl — tyvärr. Det fanns ingen kvinna, till vilken han kunde vända sig.

Han fann Dempmans stuga tom och ingen inom synhåll, men dörren var olåst. Han skyndade in, fann telefonen, lyftade mikrofonen och satte den till örat.

Doktor Thompsons fru svarade, enär doktorn själv var borta från staden. Hon visste icke, hur snart han skulle komma tillbaka. Jo, han skulle komma ut, så snart han kommit tillbaka. Ja, han kände till platsen . . . . Förmodligen tyfus. Ingen fast föda, och om han yrar, håll temperaturen nere medels badning, men var försiktig, så att han icke kyles. Ja, doktor Thompson kommer strax, så snart han kommit tillbaka. Nej, det finns ingen annan doktor i Wheatview. Nej, jag är rädd att det är omöjligt att få en sjuksköterska; det är så stor efterfrågan på dem—

Därmed måste Cal nöja sig, och han tänkte över ställningen, under det han skyndade tillbaka till Reed. Det kunde dröja timtal — många timmar — innan doktorn kunde komma. Det kunde dröja till morgonen. Hans hjälplöshet gjorde sig kännbar. Han längtade innerligt efter någon, på vilken han kunde stödja sig i denna prövningens stund. Detta var det oförutsedda — åskviggen ur blåa himlen —

Han fann Reed synbarligen sovande, och han närmade sig sakta sängen. Men gossen tycktes ha en förnimmelse av hans närvaro; han gjorde en rörelse och mumlade någonting, som Cals öra icke uppfattade.

"Det är jag, Reed, min gosse; det är pappa X."

"Pappa X? Var är Trixie?"

Cal stod i begrepp att förklara, då han mindes, att han någonstädes läst, att en yrande sjuklings hugskott böra röna medhåll hellre än förklaras eller motsägas.

"Trixie är utanför någonstans. Förmodligen hos store Jim."

Den nedgående solen sken genom fönstret på västsidan, och dess gula strålar upplyste sängen. De föllo på gossens blossande ansikte; de förhöjde det matta leendet på hans läppar, då han hörde försäkras, att Trixie lekte med store Jim. De rörde till liv dammpartiklarna i sin väg och föllo till slut på vattenämbaret i hörnet av rummet.

Cal hämtade vatten åt honom, och han drack begärligt, varpå han sjönk tillbaka från den framräckta sleven liksom i en dvala.

"Var är farmor?" frågade han plötsligt. "Jag vill ha farmor."

"Farmor håller visst på med att tvätta diskarna, Reed. Du vet, hur stort hushåll hon hade."

"Jag vill ha farmor!"

"Kanske kommer hon snart."

Gossen började snyfta. "Jag vill ha farmor — nu."

"Välan då; jag skall försöka få henne hit."

Cal vände sig mot kaminen, och plötsligt ihågkommande läkarehustruns råd, gjorde han upp eld för att värma vatten för ett bad. Reed hade blivit tyst, liksom avväntade han fru Stakes ankomst. Cal doppade en handduk i kallt vatten, tog den med sig och lade den tvärs över gossens panna. Av en händelse kom den att betäcka hans ögon.

"Är det du, farmor?"

På stunden fick Cal ett infall, och med förställd röst svarade han: "Ja, min vän. Känner du dig bättre?"

"Farmor!" utropade han. "Håll mig i dina armar!"

En syn från minnets värld öppnade sig för Cal — den scen han en gång åskådat genom förmaksfönstret till Jackson Stakes hus. Där, under de billiga pastellmålningarna av hennes föräldrar, satt den gamla med gossen i sina armar, med ögonen slutna, under det hennes ande i sällskap med hennes okände ättling lustfärdade genom de Elyseiska fälten. Säkerligen hade där desså båda vid det ljus, som aldrig skådats på hav eller land, sett och känt . . . .

Cal svepte en filt omkring gossen och, under det han fortfarande höll gossens ögon täckte, lyfte han honom från sängen. Det lilla huvudet lutade sig förnöjt mot hans skuldra.

"Sjung för mig, mormor," mumlade han. Men plötsligt satte han sig upp. "Du är inte farmor, du är pappa X!"

"Ja, jag är pappa X. Jag är rädd för att farmor är för långt borta för att komma nu."

"Hon kan icke vara långt borta," invände Reed långsamt, liksom trevande i minnet efter någonting svårt att få tag i. "Jag såg henne nyss."

Orden kommo Cal att bäva. Var detta—?

Kitteln började surra på kaminen, och han sökte lättnad genom att röra sig. Han återvände till Reed på sängen, och under det han flyttade sina fingrar omkring på den lilla kroppen, betänkte han, huru obehagliga de grova filtarna måste vara för den torra, brännande huden. Men han hade inga linne- eller bomullslakan, icke ens en bordduk. Tanken på en bordduk ledde till tanken på ett annat surrogat, och han begynte söka bland sina tillhörigheter i sin gamle kappsäck. Om en stund kom han tillbaka med en ren skjorta, som tillhörde honom själv, och lade denna på sängen som ett miniatyrlakan. Med hett vatten och en trasa i han slet av en skjortärm för ändamålet — badade han därpå varsamt gossen, försiktigt avhöljande endast en liten del av kroppen åt gången. Förfarandet tycktes medföra lindring, ty Reed låg mera stilla och tycktes stundtals falla i en dvalaliknande sömn.

Han badade och ansade, med hett vatten på kroppen och kallt vatten på huvudet, till dess feberhettan syntes hava avtagit något och huden kändes fuktig. Så satt han och vårdade sin patient, medan solskenet dog i fönstret på västsidan; medan aftonhimmelens färger bleknade från gult till violett och från violett till purpur; medan den gyllene strimman på synranden skiftade till stålgrått under natteps nedgående ridå. Så satt han, medan skymningens smekande vindfläktar buros över den stilla dalen och suckade under takåsen och gavlarna. Så satt han och betalade än en gång föräldraskapets överbetalda men aldrig tillfyllest betalda pris, under det natten sänkte sig över de oändliga slätterna och de kalla stjärnorna en i sänder tände sina fyrbåkar på fästet.

På detta sätt fann doktor Thompson honom, just som visarna på den lilla klockan på väggen pekade på tolv. (Forts.)

Låt Edra pängar stanna i Canada — läs Svenska Canada Tidningen.

Dr. Thomas Eclectric Olja
för människor och djur.

60 ÅR DET POPULÄRA MEDLET FÖR HOSTA, FÖRKYLNING, VRICKNING, SÅR, SKAVSÅR, LAM RYGG, ETC.

Få det äkta PRIS 35c överallt.

Arbetaren betalas efter vad han verkligen behöver.

Nytt kompenseringssystem tager hänsyn till den av arbetaren ekonomiskt beroende.

Över åtta miljoner arbetarefamiljer i skiljda länder i världen erhålla nu familjeunderstöd i överensstämmelse med den sista principen om ersättning, som kommit att erkännas inom det industriella och sociala livet.

Denna princip, enligt den interpationella arbetsbyrån, vilken just samlat statistiska uppgifter däröver, består i att arbetaren skall betalas efter vad han behöver, och ej efter vad han producerar.

Systemet utvecklade sig under kriget, då ansträngningar gjordes att skydda arbetare med stora familjer mot plötsliga och stora ökningar i levnadsomkostnaderna. Betalningen kom stundom från de industrier, som anställde arbetaren, och stundom från andra källor.

Med krigets avslutande inträdde grädvis en fixerad standard för levnadsomkostnaderna, men likväl har det nya systemet visat en tendens att hellre ökas än försvinna.

Ensamt i Frankrike finnas 2,700,000 arbetare anställda i olika företag och industrier, vilka tillämpa beviljning av familjesubsidier.

Undersökningen av denna fråga, vilken just fullbordats av den internationella arbetsbyrån, omfattar 15 europeiskæ länder, i vilka systemet allmännast tillämpas, samt Australien, där denna princip utarbetats efter skiljda linjer.

Antalet arbetare i Tyskland, som erhålla familjeunderstöd, är större än till och med i Frankrike.

Ansträngningar göras av skiljda arbetareorganisationer att låta systemet utveckla sig efter rent frivilliga linjer ,under det att andra grupper söka få det fastställt genom lag. Olika tendenser, huruvida dessa subsidier skulle betalas av staten eller av de reguljära arbetsgivarna, göra sig gällande.

Arbetarnas och böndernas demokrati.

"De organiserade arbetarna i Hälsingfors" har nu offentliggjort Finlands arbetares och arbetande, bönders program för presidentvalet. Det lyder sålunda:

1) Må allt slags förtryck av arbetarorganisationers verksamhetsfrihet upphöra.

2) De politiska fångarna må frigivas.

3) Skyddskåren och ochranan böra upplösas.

4) Må man upphöra att bortslösa statens och kommunernas medel till för folket skadliga ändamål (krigsrustningar ,omåttliga löner åt ämbetsmän och prostar o. s. v.) Av de de sålunda sparade medlen böra räntefria lån givas åt småbrukare.

5) Må alla skatter utpressas ur de rika roffarnas börsar.

6) Må man anordna ett effektivt arbetarskydd och försäkring under fackorganisationernas kontroll. Likaså omsorg om de rödas föräldralösa barn och änkor. Må industriarbetarnas sommarledighet säkerställas. De överflödiga rum, som stadsherrarna hava, böra uthyras billigt till arbetarbostäder.

7) Stockbolagens jord bör tvångsöverlåtas åt småbrukare, som sakna jord, skog och betesmark samt åt obesuttna.

8) En lag bör stiftas, som förbjuder, att jord, boskap, byggnader eller hushållsartiklar rövas för skatter eller skulder av någon bonde, torpare eller landbonde.

9) Må man motsätta sig fascisternas revolution.

10) Fred och försoning med utlandet.

11) I stället för herrstyrelse må till makten väljas arbetarnas och de arbetande böndernas styrelse, säker och fast. Den må stöda sig på arbetarnas och de arbetande böndernas överallt i landet gemensamt valda representanter och självstyrelse.

För säkerhets skull framhålles i uppopet, att det icke är fråga om revolution eller högförräderi utan blott om att avslöja herrarnas bedrägeri vid det annalkande presidentvalet.

Svärmodern: — Du ger mig inte ens en välkomstkyss, när jag kommer och besöker dig, käre svärson.

Svärsonen: — Ursäkta, kära svärmor, när du går, skall jag i stället giva dig två.

Skeppsbyggerierna i England införa nytt system.

Vinstandelssystemet skall söka att förbättra denna förr så blomstrande näring.

Inom skeppsbyggnadsindustrien är enligt meddelande från London sedan åratal mer än en tredjedel av de anställda arbetslös, och det säges, att tusenskönorna växa vilt mellan stapelbäddarna i de privata bolagens varv. Det är mot bakgrunden av detta förhållande, som skeppsbyggarnas arbetsgivarförening utarbetat ett detaljförslag till vinstandelssystem såsom ett alternativ för arbetarnas lönekrav ,vilka på grund av de låga konjunkterna måste avslås.

Förslaget har överlämnats till två stora fackförbund, varvsarbetarnas och ångpannearbetarnas ,vilka utlovat, att de skola taga förslaget i noggrant övervägande. Det enda vinstandelssystem, som existerar för en hel industri, gäller inom gruvindustrien, vilket det nya förslaget i princip följer med vissa förenklingar. Fixerade lönesatser äro utarbetade för olika arbetsgrader, vartill komma fluktuationer enligt konjunkturerna inom industrien. En nyhet är en komité av permanenta revisorer ,som skola ha tillgång till alla räkenskaper och upplysningar och utnämnas av arbetsgivarna och arbetarna ,till vilka rapporter skola avgivas.

Det torde dröja några månader, innan planen förverkligas, men den anses hart när som den enda utvägen att upphjälpa Englands en gång mest blomstrande näring. Den betraktas dessutom som ett stort steg emot en bestående försoning och ett samarbete mellan arbetare och arbetsgivare. Av 251,610 registrerade arbetare äro 81,253 utan arbete. Under december steg arbetslösheten med tre procent. Antalet arbetslösa har sedan i fjol ökats med 11,824.

Kampen emot ålderdomen.

Den ryske läkaren i Paris dr Sergo Voronov har väckt sensation med sina lyckade föryngringsexperiment. De praktiska resultat han vunnit synas vara långt betydelsefullare än de Steinach kunde påvisa med sin metod.

Denna bestod i att genom underbindning av vissa utförsgångar från könskörtlarna förmå dessa till en stegrad verkan i inresekretoriskt avseende. Voronov utgår i st. från ympningsmetoden. Han inympar en extra körtel ungefär så som man ympar trän och buskar. Resultaten äro förvånande. Ett av de många experiment på djur, dr Voronov utfört ,tillgick så att av tre får ympade han det minsta. Detta var tre månader gammalt, det andra var fyra månader, det tredje 5 månader. På detta senare bortopererades körtlarna. Efter ett år var det yngsta fåret betydligt större och kraftigare än det normala, medan det tredje var mycket efterblivet.

Ett annat märkligt experiment utförde Voronov på en tolv år gammal bagge. Denne var så ålderdomssvag ,att han varken kunde nyttjas som avelsdjur eller ullproducent. Dr Voronov inympade på baggen en extra körtel, tagen från en tvåårig bagge. Efter tre månaders tid var den gamle baggen förvandlad till ett ståtligt, ilvskraftigt djur, och åtta månader efter ympningen blev han far till en killing.

Dr Voronov tog bort ympningen och efter tre månader var baggen lika gammal och skröplig, som förut. En ny körtel inympades och baggen återfick ånyo styrka, aktivitet och agressivitet.

I dag, sex år efter det denna bagge enligt alla beräkningar borde ha varit död, lever han i högönskliig välmåga och lämnar varje år duktigt med ull. Dr Voronov håller före ,att man genom körtelympning under flera generationer skall kunna få fram en betydligt ullrikare fårras, vilket i ekonomiskt avseende kan betyda ofantligt mycket för de ulliproducerande länderna. Samma metod för frambringande av bättre djurraser kan användas på hästar och nötboskap.

Vad människor beträffar vill dr Voronov ej yttra sig med bestämdhet. De flesta av de många han ympat leva med full hälsa och ha återvunnit mycket av kraft och ungdom. Det första tecken på föryngring som inställt sig hos hans patienter är ett bättre minne. De känna sig ungdomligare, den friska färgen har kommit tillbaka, ögonen ha blivit klarare, musklerna mera elastiska, och ha de i alla avseenden känt sig yngre.

FINLAND BEHÖVER UTLÄNDSKA OBLIGATIONSLÅN TILL 800 MILJONER MARK

Bland uppgifter, som under närmaste tid kräva upptagande av finska lån i utlandet, står främst färdigbyggandet av Imatra kraftverk. Den 31 maj sistlidet är biföll riksdagen därtill, att för detta arbete under år 1924 upptoges på villkor, som regeringen ägde närmare bestämma, ett obligationslån till ett nominellt belopp av högst 2 miljoner engelska pund. Enär det till följd av vissa omständigheter var nödvändigt att utöver årsskiftet uppskjuta upptagandet av detta lån, erfordras därtill nu nytt bemyndigande av riksdagen. En annan betydelsefull uppgift, vartill medel böra anskaffas genom utländski statslån på längre tid, utgöres av den för ett effektivt befrämjande av kolonisationsverksamheten nödiga kreditgivning, om vars anordnande i lagstiftningsväg senaste riksdag hos regeringen åskat proposition. Åtgärder från statens sida erfordras jämväl för anskaffande av utländskt kapital till förbättrande av lantbrukets kreditförhållanden, för vilken frågas förberedande behandling tillsatts en särskild komité.

Det belopp, som nu borde anskaffas medelst statslån i utlandet, upptaget i en eller flera rater, har uppskattats till omkring 800 miljoner mark.

Ej Ett Symton Lämnat Någonstädes

Dodd's Kidney Pills Gjorde Slut på Joseph Lessards njuråkomma.

Quebec man omtalar huru och varför han nu åtnjuter sin forna hälsa och vigör.

St. Leon, Que., den 30 mars. (Speciellt)—"Det är med nöje jag kan säga er, hur tillfredställande Dodd's Kidney Pills varit för mig," säger mr. Lessard i en intervju. "Jag har haft bölder de sista åtta månaderna och har utgett över $60 för behandling, som ej befriade mig från dem. Sedan jag tagit fem askar Dodd's Kidney Pills ha mina bölder försvunnit. Jag hade ock häftiga smärtor i mina njurar ,och de ha försvunnit med bölderna. Jag känner mig nu bra och är fullt väl. Jag ville rekommendera Dodd's Kidney Pills till alla personer, som lida av liknande åkommor som mina egna."

Dodd's Kidney Pills stimulera och stärka svaga njurar. Ni skall bli förvånad hur snabbt de börja att rensa och rena, att lindra och hela njurarna och samtidigt försvinna ryggverk, reumatism och andra oordningar orsakade av orent blod.

TILL SALU

i det svenska settlementet "Silverhill" en plats om 10 acres, med gott tvårums hus, ladugård och hönshus. Pris $350.

5 och 10 acres block, delvis odlade finnas. Obrutet land från $10 pr. acre och högre. 3 mil från C. P. R. station. Skola i samhället.

Besök eller tillskriv

OSCAR FORSELL
Silverhill, Silverdale, B. C.

Upparbetad 160 Acres Farm

med delvis god skog, är till salu billigt. Tre mil från postkontor, 1½ mil till handelsbutik. Stall, ladugård och boningshus i gott skick. Svenskt settlement. För vidare upplysningar tillskriv

H. HANSON
Box 34, Bergland, Ont.

"GREAT STUFF"
och
"Ett ypperligt medel"
skriva två köpare av
INNERCLEAN,
en blandning av örter, rötter, blad och bark, som brukas för att rensa tjocktarmen.
PRÖVA DET!
1 paket portofritt 75c.
eller sänd 10c för omkostnader för att få tillsänt ett fritt prov.
Nils T. Saehle
LITERATURE - LIMITED
CAMROSE, - ALBERTA

FARM TILL SALU

175 acres gott land, gott vatten, goda hus, ½ mil från landet till skola, handelsbod och Post Office. 88 acres fint land, ¼ mil till skola, handelsbod och Post Office. Svenskt settlement, stor guvernementväg förbi dessa land till Pinewood järnvägstation. Säljas billigt av ägaren.

BROR. A. STENBERG,
ARBOR VITAE,
ONTARIO.

SJUKA OCH FRISKA
Äntligen kan man få lära, huru
Naturen helbrägdagör
för ett pris, som alla kunna betala.
För närmare upplysningar
BESÖK eller tillskriv I DAG.
MRS. P. L. HILLAND
Tredje huset söder om baptistkyrkan.
CAMROSE, ALBERTA.

BILLIGA SVENSKA BÖCKER

Aberg J. C., Gustaf II Adolfs sista Julafton, 20c.; Berger V., Svensk-Amerikansk Mediationer, häftad 50c., inbunden, 75c.; Bjursten Herman, Egoismen, i två delar, $1.25; Doyle Conan, De Fyras Tecken, 30c.; Doyle Conan, Sherlock Holmes, äventyr, 30c.; Davis A. C. Fox, Mauleverargården, 30c.; Mihi Karl, Stigmannens bok, 30c.; Roseen Axel, Gösta Linde, 30c., Schwartz Marie S., Mannen av Bord och Kvinnan av Folket, 70c.; Sinclar Upton, Ett Problem, 30c.; Stjernstedt Marika, Janinas Hjärta, 30c.; Strindberg August, Hemsöborna, 30c.; Starbäck B., Öveste Stålhammar, 60c.; Wallin J. O., Dödens Ängel, 15c.; Tegner E., Svea, 10c.; Temme J. E. D., En Förlovningsfest, 30c.; Thomasson Fehr, Erik XIV och Liten Karin, 30c.; Berger V., Pytt i Panna, 30c.; 50 Nordiska Sånger och Engelsk översättning, 20c.; American Luth. Biographies, 901 stora sid., illustrerad, inbunden, $2.00; Dolores, En mycket spännande Roman, 560 sidom, 70c.

Allt sändes portofritt vid emottagandet av beloppet. Boklista med förteckning över många böcker, som säljas till nedsat pris sändes fritt.

C. RASMUSSEN CO.,
722 So. Fourth Street, Minneapolis, Minn.

HUS AV STAMPAD JORD

Den svenska läroboken härom $2.00.
Den engelska (större o. m. bilder) $3.00
Alla jordsorter duga. — Adressera:
KARL J. ELLINGTON,
Port Angeles, Wash.

C. H. NILSON
Dam- och herrskräddare.
Största skandinaviska skrädderiaffär.
Andra dörren från Main St.
208 LOGAN AVE.
Winnipeg, . . . Man.
Telefon A—7021

Rum för 100 skandinaviska
settlare i Canadas bästa "mixed farming" distrikt, Enderton Co.,— C. P. R. och H. B.-land. 8 till 35 års avbetalningsvillkor. $200 till $400 vid köpet. Upparbetade farmar till olika priser. Staden har mejeri, kvarn, högskola, hospital m. m. Största skandinaviska settlement i Canada.
LEONARD WREDE
Box 51, Wadena, Sask.

J. J. JOHNSON
Dam- och Herrskräddare
278 Main St. South. Tel. A8484
Winnipeg, Man.
Garanterad Blå Serge Kostym—$50.00

A. S. BARDAL
BEGRAVNINGSBYRÅ
Begravningar ombesörjas punktligt och till moderate priser
GRAVSTENAR
Orderföreståndare
P. S. BARDAL
Tel.: N6607—8
Bardal Blk 843 Sherbrooke St

Elever
i
FIOLSPELNING
mottagas av
Violinisten
JOHN D. NORRHAGEN
Telefon: N 0650. Studio rum 617
Winnipeg Piano Co., Bldg.
Snett emot Eatons.
WINNIPEG, MAN.

O. BRANDT
SVENSK SKOMAKARE
313 LOGAN AVE.
Använder endast bästa materialer.

A. B. C.
STAMP SHOP
191 Portage Ave., E.
WINNIPEG, MAN.
UTLÄNDSKA FRIMÄRKEN KÖPAS OCH SÄLJAS.

FÖR UTMÄRKTA
FOTOGRAFIER
gå till
WESTERN ART GALLERY
A. L. LEE,—Artist
Märk den nya adressen —
576 Main Street, Winnipeg.
Tel. A-5221

SKANDINAVISK URMAKARE OCH OPTIKER.
OSKAR LANDEN
131 Marion St. St. Boniface
WINNIPEG.
Alla sorters ur och klockor repareras omsorgsfullt och billigt under full garanti. Landsortsorders expedieras fermt.

ALLA FOTAKOMMOR
smärtfritt och vetenskapligt behandlade av
Mme B I R K
422 Sterling Bank Bldg.,
Tel. N 7750

HAABETS CAFE
Skand. Matservering
403 Logan Ave. Innehavare:
VIGGO HAGE,
Serverar
GOD MAT OCH GOTT KAFFE
till
BILLIGA PRISER.
Besök oss och övertyga Eder.

Undervisning i Franska
Att bli i stånd att skriva och tala —garanterat—30 dollars.
PROF. G. SIMONON
205 Curry Bldg. Tel.: A 4660
Portage Ave.

PROF. SCOTT
Telefon: N 8106
Sista valsen, fox trot etc. Kurs $5.
290 Portage Ave., över Lyceum Teater.

R U M
När ni kommer till Winnipeg så uppsök Mrs. Hammarback, 264 Laura St. (nära Logan Ave.) ett block väster om Ellen St., för trevliga rum.

Köp era Ångbåtsbiljetter genom P. M. Dahl's Steamship Agency.

Sjukhjälpsföreningen
NORDEN
Stiftad 1900
möter andra fredagen i varje månad å Scott Memorial Hall, kl. 8 e. m. — Sekreterare: J. A. Gustafson, 208 Logan Ave., Tel A 7021.
Sjuk. Ordförande: J. A. Osline, 1074 McMillan Ave., Telefon: F 1442.
Finanssekreterare: Alexis Christensen, 186 Scotia St., Winnipeg.
Bliv medlem av Winnipegs ålsta och finansiellt starkaste skandinaviska förening.
Alla medlemmar som för längre eller kortare tid ombyta vistelseort uppmanas att omedelbart underrätta Finans.-Sekr. därom.

VASA ORDEN
Logen No. 259 "Strindberg"
Möter 1:a och 3:e torsdagen i varje månad å Travellers Hall, Bannatyne Ave., kl. 8.15 e. m.
Sekr.: A. W. Hammarstedt, 268 Fountain St., Tel. 5648.
Finanssekreterare: C. H. Nilson, 208 Logan Ave., Tel. A7021. Res. Tel J8531.
Sjukkomiténs ordf.: Chas. Gustafson, 613 Walker Ave. Tel. F 2932
Vasa Orden har nu över 60.000 medlemmar. Logen "Strindberg" är Winnipegs största svenska förening.

WINNIPEG

Introducerar norsk ost. Hr Anders Jaarvik, som bedriver fyra ostfabriker i Norge, bereser nu Canada för att introducera sin vara. Hans fabrikat äro rekommenderade av norska jordbruksdepartementet. Var och en bör nu börja fråga sin handlande, om han för norsk ost, och ni skall se, att han snart kommer att skaffa det.

Från P.M.Dahl Steamship Agency, 325 Logan ave. Sv. Am. linjens ångare Stockholm kommer att avgå den 27 april i stället för den 25, vilket vi även omnämnde i förlidet nummer. Dess ångare Drottningholm avgår fr. Halifax den 6 april. — Norska Amerika linjens ångare Stavangerfjord avgick från New York den 24 mars, och dess ångare Bergensfjord avgick fr. Bergen den 25 mars. — Skand. Amerika linjens ångare Oscar II anlände i lördags, den 29 mars, till Kristiansand.

På besök i staden var denna vecka mr Charles Johnson från Water Glen, Alta, som där är både farmare, handlande, postmästare samt sekreterare-kassör för sitt municipalitet. Men alla dessa befattningar skall han nu nedlägga, enär han antagits som assistent å kontoret för den Svenska Amerika linjens generalagentur här i staden. Mr Johnson har ännu ej upptagit denna verksamhet. Han ämnar dock flytta från Water Glen samt uppslå sina bopålar någonstädes mellan Montreal och västkusten, enligt vad han sade, då han gjorde en titt in på vårt kontor.

Ontariofrämmande. Vid det årsmöte, som den 26 mars hölls av Winnipeg Board of Trade, var vice guvernör Harry Cockshutt av Ontario hedersgäst samt höll ett längre anförande, i vilket han pläderade för kooperation inom Canadas politiska, ekonomiska och sociala liv. Mr Travers Sweatman, K. C., vilken avgick som president, erhöll en prydlig gåva för det storartade arbete han nedlagt i handelskammarens tjänst. Vidare utdelades också priser för bättre farmning till Samuel Larcombe för bästa vete. Sagda farmare har under årens lopp erövrat ej mindre är 3,000 priser, vilket ju är något enastående. De tvenne andra pristagarna för havre och korn voro ej närvarande. Bland representativa skandinaver, som voro speciellt inbjudna, märktes generalagenten Albert Hermanson och hr P. M. Dahl.

Dödsruna. Miss Agnes Scholdberg hädankallades å Children's Hospital förliden tisdag den 24 mars efter sex veckors lidande av lunginflammation. Miss Scholdberg föddes i Söderfors, Ångermanland, den 6 juni 1901 och var således vid sin bortgång 23 år, 9 månader och 18 dagar. Hon var döpt i Sverige och ankom med sina föräldrar till detta land 1903. Familjen bosatte sig då i Clanwilliam, Man. År 1916 konfirmerades hon i den norska lutherska kyrkan därstädes. För tre år sedan flyttade familjen in till Winnipeg. Kort efter denna flyttning avled modern. Familjen har även varit bosatt i Mayfield, Tyndall och Emerson. Sörjande hennes bortgång äro: hennes fader, Anders Emanuel Scoldberg; syskonen: mrs Annie Johnson, Esther, Leo, Hanna och Harry; hennes trolovade, mr Edward Norman samt en stor skara vänner. Begravningen ägde rum från sv. luth. Zionskyrkan i torsdags eftermiddag den 26 kl. 2:30 och förrättades av pastor C. A. Anderson. Stoftet lades till vila i Brookside gravgård. Må Herren få trösta de efterlämnade sörjande med det eviga hoppets tröst! Härmed vilja vi uttrycka vårt djupa deltagande i familjens djupa sorg.—C. A. A.

Ung svensk utmärker sig. Vi ha förut haft tillfälle att påpeka, vilken rask karriär mr Edward Hammarstrand haft. Och nu kommer en ny överraskning, i det han i dagarna upptagits till kompanjon i den välkända firman C. H. McFadyen & Co., Ltd., vid vilken han varit anställd sedan 1920. Men ej nog härmed — han har även utsetts till sekreterare för bolaget. Det kan man kalla bra för en ung man på endast 22 år. Men han har årligen förtjänt sina framgångar tack vare sin stora dugtighet, sin arbetsamhet, sin pålitlighet och sin ärlighet. Vi vilja passa på tillfället att framföra våra uppriktiga och hjärtliga gratulationer! Vi vilja än en gång uppmana alla, som äro i behov av brand-, automobil- olycksfall- eller hagelförsäkring, att vända sig till mr Hammarstrand. Detta sker bäst genom att ringa upp hans kontor, tel. A5331, eller hans hem, 309 Fountain st., tel. A1536, samt stämma möte med honom, enär han mesta delen av tiden befinner sig ute i staden. Men han är alltid villig att besöka er i edert hem, närhelst det passar sig bäst för er. Ni kan vara säker om att få regäl behandling. Vi önska mr Hammarstrand all framtida lycka och äro försäkrade om, att våra landsmän skola gynna en så framåtsträvande och duglig ung man genom att giva honom all den försäkring de behöva.

Sin årliga bankett kommer Scandinavian Old Timers att avhålla den 8 april å Columbus Hall. Banketten är öppen för alla, och priset blir endast $1. Biljetter kunna fås hos hrr A. Hallonquist och M. A. Meyer med flera komiterade.

På besök i staden i och för affärer befinner sig mr Alf. Johnson från Stockholm, Sask. Han kom hit i sällskap med Ville Pearson från samma plats, och de hade tillsammans med sig en last av kreatur och svin. Naturligtvis har han hälsat på oss, och det ej en utan flera gånger, till vilket han var mycket välkommen.

Brev att avhämta finnas å vårt kontor för följande personer: Anton Rask, Paul Johnson, Valdemar Törnqvist, R. Nilson, K. A. Persson, Klas Larson, Magnus Nelson, Hj. Nelson, Nils Svenson, Ingvald Eriksen, Sven Nilson, Edvard M. Edvardsen, Carlo Wittendorff, Olav Hadeland, L. Kagger, Ingebrigt Simonsen, Konrad Paulsen, Nils Johanneson, Johannes Kahlén, Gudm. Palson och Rasmus Thompson.

Logen "Framtidens Hopp" av I. O. G. T. kommer från och med torsdagen denna vecka (2 april) att hålla sina möten i den isländska goodtemplarlokalen. Första sammanträdet i den nya lokalen blir ett större offentligt möte, till vilket allmänheten inbjudes. Medlemmarna ombedjas uppmärksamma detta samt inbjuda vänner och intresserade att komma med. Ett gediget program kommer att presteras och förfriskningar serveras. Xvenså erinras om den fest, som logen anordnar valborgsmässoaftonen den 30 april. Programmet blir ett storslaget sådant, bestående av bl a. tal av mr H. P. Albert Hermanson; uppförandet av lustspelet "En orolig natt" samt en dramatiserad episod ur Fältskärens berättelser benämnd "Konungens ring." Inträdet blir endast 50 cents, och biljetter kunna erhållas hos medlemmar av logen. Reservera denna afton för valborgsmässofesten.

Väntar tusentals svenskar. Från en intervju, som mr Albert Hermanson i dagarna hade med "Free Press," taga vi oss friheten anföra följande: Från och med nu till 1927 — fast endast 6,000 svenskar årligen komma att bli tillgängliga för emigration till andra länder än Förenta Staterna — hyser jag inga tvivel om, att ett mycket stort procentantal av dessa skola komma till Canada, enär detta land på alla sätt är mycket lämpligt för svenska settlare. Mr Hermanson, som är generalagent för Svenska Amerika linjen, vilken nyligen öppnat kontor å 470 Main street, yttrade, att det varje år fanns åtminstone 15,000 svenskar tillgängliga för emigration. Förenta Staternas kvota intill 1927 är omkring 9,000, vilket, som förut sagts lämnar en balans av 6,000. Han påpekade emellertid, att Förenta Staterna efter 1927 endast komme att insläppa cirka 3,500 från Sverige, vilket betyder 11,500 för emigration till andra länder. "Jag har just återvänt från Ottawa," yttrade han, "där jag rönte stor uppmuntran från de federala myndigheterna, och jag vet, att vi komma att få ett stort antal svenskar över hit efter 1927."

Den 10-årsfest, som den Skandinaviska Centralkommittén avhöll i fredags, den 27 mars, i svenska luth. kyrkan, hade lockat en skara av cirka 235 personer. Mötet öppnades av ordföranden, mr Pete Nelson, som hälsade allesammans välkomna. Man startade därpå med det rikhaltiga programmet, som omfattade orgelsolo av Oscar Nelson, fiolmusik av mr Bystedts elever, sång av miss Margaret Eeg, sång och musik av norska baptistkyrkans orkester, sång av sv. luth. kyrkans sångkör, sång av missionskyrkans sångkör, fiolsolo av mr Bystedt med ack. av mrs Carl A. Anderson, pianosolo av miss Esther Lind samt duett av miss Margaret Eeg och miss Esther Lind. Huvudtalet hölls av pastor Alfr. Engdahl, vilken påpekade det gagnande arbete, vilket Centralkommittén tagit som sin uppgift — en uppgift, som förtjänar allt möjligt understöd och sympati från alla skandinaver, i det att kommitténs arbete går ut på att hjälpa och vägleda skandinaver, som komma hit, eller vilka befinna sig i bekymmersamma omständigheter av ett eller annat slag. Pastor Engdahl uttalade sin glädje över, vad Centralkommittén lyckats utföra under de gångna åren till tröst och hjälp för skandinaver både inom och utom Winnipeg, samt uttalade sin förhoppning om att kommittén som sådan skulle beständigt växa starkare genom sympati och hjälp från allmänhetens sida. Sekreteraren, mr M. A. Meyer, uppläste därefter en redogörelse för verksamheten under de förlupna tio åren, vilken kommer att publiceras i nästa nummer. Kassören mr C. H. Nilson avgav en kort redogörelse för, huru inkomna pengar använts, samt lade åhörarna varmt på hjärtat att stödja organisationens arbete. "Jag menar icke," yttrade mr Nilson, "att folk skall vända ut och in på sina fickor för att ge allt till detta arbete." Men om folk insåge, vilken liten roll det spelade för den enskilde individen, om han ger en liten skärv, och sedan jämför detta med den stora glädje, det åstadkommer, då denna skärv finner sin väg till nödens hem, skulle det underlätta kommitténs arbete. Vi tycka ej om att tigga pengar, och saken i sig själv är av den beskaffenhet, att det icke skulle vara nödvändigt, när man tänker över, hur stor glädje en liten skärv kan skapa, då den kommer som en befriare mot svält och kyla. Vi hoppas nu, att alla vilja understödja oss. Litet eller mycket är alltid välkommet för att hjälpa oss i vårt arbete. Mr Nilson talade mycket bra, som ock framgår av kollektens resultat, vilket steg till $50:55. Mr Pete Nelson framförde ett tack till alla, som bidragit på programmet, samt hoppades om ljusa tider för Centralkommittén i dess framtida verksamhet. Vi hoppas detsamma samt vilja till kommittén å våra egna och den svenska allmänhetens vägnar framföra vårt hjärtliga tack för vad densamma uträttat under de gångna 10 åren.

Kyrkorna.

Sv. Luth. Zionskyrkan, hörnet av Logan Ave., och Fountain St., Carl A. Anderson, pastor, 372 Logan ave. Tel. A7104. Under denna vecka: Veckogudstjänst på onsdagsafton kl. 8. Kvinnoföreningen möter på torsdagseftermiddag kl. 2:30 i kyrkan. Frejaföreningen möter på torsdagsafton kl. 8 i kyrkan. Kören möter till övning på fredags afton kl. 8. Junior Mission Band möter på lördagseftermiddag kl. 2:30 i kyrkan. Palmsöndag högmässa kl. 10:30; söndagsskola kl. 12; aftonsång kl. 7. Onsdagen den 8 fastlagsgudstjänst kl. 8 e. m. Långfredagen gudstjänst kl. 10:30 f. m. Påskdagen högmässa kl. 10:30 f. m. Söndagsskolan påskfest kl. 7. e. m.

Baptistkyrkan. A. Alfred Engdahl, pastor. Bostad Y. M. C. A. Room 502. Tel. A5493. Förra veckan hade vi ett kärt besök av pastor A. O. Lundeen och sångareevangelisten Herbert Lindblom från Karlstad, Minn. I söndags goda möten och kvällsmötet välbesökt. Flera från andra platser i Canada och Staterna voro med, såsom Westers från Port Arthur, som inflyttat till staden, mr Berggren och Eriksson från U. S., mr Oberg från Scandinavia, vars hustru har blivit opererad på General Hospital, och mrs Aug. Lindquist från Kilkene, Man., med familj, vilka för närvarande vistas i staden. Pastorn fortsätter på söndag med predikan över Uppenbarelseboken och på kvällarna över: "Den unge Josef." — Centralkommitténs 10-årsfest i lutherska kyrkan förra fredag var en succès. Den musikaliska delen var mycket god, och bäst av allt, folket var där och voro intresserade för denna behjärtansvärda verksamhet för våra prövade och lidande nördbor.— Torsdag kl. 8 böne- och bibelmöte. Ämne: "Jesu liv." Sång och musik. — Nästa söndag, palmsöndagen, kl. 10:30 f. m., predikan. Ämne: "Inseglen brytas." Kl. 11:45 f. m. söndagsskola. Klasser för alla åldrar, svenska och engelska. Kl. 7 e. m. predikan, ämne: "Konungen inrider i sin stad." Sång och musik. Alla, särskilt nyanlända skandinaver, hjärtligt välkomna.—A. A. E.

Missionskyrkan. Logan ave. G. A. Quarnström, pastor, 266 Ellen str. Telefon A3078. Mötena förliden söndag voro mycket goda samt välbesökta. På f. m. talade pastorn över dagens text, Joh. 8: 51, "att hålla Jesu ord." På kvällen höll han sin andra predikan över "Jesu kamp i Getsemane." Det blev en mycket allvarlig och gripande stund, och när mrs Wm. Nelson efter predikan sjöng känsligt och innerligt: "Min själ såg Frälsaren så kär på korsets helga stam," då syntes många djupt gripna. Intet griper själen som Kristi lidande för oss. O, att människorna toge sig tid att stanna inför den "blödande Frälsaren" och se hans kärlek in i korsets död för oss syndare. Även br O. Hanson deltog med en sång. — Onsdag kväll möter konfirmationsklassen kl. 7:30. — Torsdag kväll bibelstudium och bönemöte. Vi fortsätta då med det underbara Ebr. 11 kap. om bibelns troshjältar. Dessa bibelstudiemöten äro mycket intressanta och lärorika och därför välbesökta. Kom bedjande. — Fredag kväll kl. 8 ungdomsföreningens affärsmöte. Alla medlemmar uppmanas vänligen att närvara. — Nästa söndag, som är palmsöndag, möten i vanlig tid kl. 10:30 f. m. samt 7 på kvällen. Församlingens pastor predikar vid båda möten och sångkören sjunger. Söndagsskolan möter kl. 12 middag. Ungdomsmöte kl. 4:30. Vi hälsa alla hjärtligt välkomna till dessa möten. Kom själv samt bjud någon med. Den välkände och begåvade evangelisten C. W. Gillén från Sverige, som nu är på resa i Staterna, kommer till Winnipeg strax efter påsk för att hålla två veckors evangeliska möten i missionskyrkan. Det blir ett tillfälle att få höra en av Sveriges mest framstående evangelister, som Gud därhemma brukat till stor välsignelse. Mer om dessa möten senare. — Nästa tisdag kväll den 7 april hålles församlingsmöte.

Teatrarna.

Winnipeg teater spelar denna vecka det nya komiska dramat "Nobody's Business" samt med början nästa måndag "The Fool," som är en underbar kombination av religion sunt förstånd och mänskligt intresse. Stycket har på många andra håll spelats inför fyllda hus. Det handlar om en ung präst i en fashionabel New York kyrka, vilken plats han dock förlorar, enär han talar för mycket sanning.

Säg det. — Att du tog smörj av Pelle Plutt och inte gav igen!
— Ja, vad skulle jag göra? Han dängde på mej med knytnävarna, och jag stod där med två tomma händer.

Fille: — Du, kan du säga mej, vad det är för något, som håller tegelstenarna tillsammans?
Dille: — Murbruket, naturligtvis!
— Du är blöt i huvu't! Det är ju det, som skiljer dom åt, vet ja!

Brand-, Automobil- & Olycksfalls Försäkring
E. HAMMARSTRAND
av firman
C. H. McFayden & Co., Ltd.
9:de vån., Paris Bldg., Winnipeg.
Telefon: Kontor A5331; Bostad A1536
Hagelförsäkring vår specialitet.

ÖNSKAS
en medelålders svensk kvinna som hushållerska på farm. 1½ mil till svensk kyrka. Skandinavisk omgivning. Tillskriv
OLOF PETERSON
Box 411, Minnedosa, Man.

EN SKANDINAVISK KVINNA
får plats att hushålla för medelålders man på ranch. Kan vara nykommare eller äldre. Resan betalas.
Tillskriv
OSCAR NORDMAN
St. Walburg, Sask.

TANDARBETE TILL NEDSATTA PRISER
Samma personliga uppmärksamhet vid detaljer ägnas allt arbete utfört till dessa nedsatta priser.
Övre och lägre "Expression Restoration Plates," vanligt pris $15 till $18 NU $12
Övre och lägre "Expression Restoration Plates," vanligt pris $30 till $35 NU $22
GARANTERADE ATT PASSA.
Proportionella prisnedsättningar för alla slags arbeten, såsom bryggarbeten, gommar etc.
SENASTE SMÄRTFRIA METODER ANVÄNDAS I ALLT VÄRT ARBETE.
Lyd impulsen. Kom till oss och ha edra tänder fritt undersökta. Vi skola med nöje ge er upplysningar om kostnad.
PHONE A1719
DR. KELLY
DENTIST, AND ASSOCIATES
Successor to Dr. F. W. Robinson
201-6 FASHION CRAFT BLDG.
Opposite Dingwall's
Evenings By Appointment.

Canadian Pacific ångare till och från Europa
Skandinaviska immigranter äro tillåtna att landa i Canada utan något besvär. Låt oss taga edra vänner och släktingar från gamla landet.
Det kostar ej något mera att resa via England till och från de skandinaviska länderna och vi taga hand om utgifterna under transito genom England.
15 STORA ÅNGARE seglande till och från Liverpool, Southampton, Glasgow, Hamburg, Cherbourg och Antwerpen.
Våra egna kontor äro belägna i Stockholm, Göteborg, Malmö, Oslo, Bergen, Stavanger, Trondhjem, Köpenhamn och Hälsingfors.
För verklig betjäning och komfort köp biljetter från Canadian Pacific.
För vidare upplysningar fråga vilken som helst av våre agenter eller skriv.
W. C. CASEY,
Generalagent,
364 MAIN ST., WINNIPEG.
P. M. DAHL STEAMSHIP AGENCY, 325 Logan Ave., Winnipeg, Man.

Gott tandläkarearbete till moderat pris
PLATTOR
DR. ECKMAN
Hörnet Main St. och Logan Ave.
ÖVER 12 ÅR I WINNIPEG.
Öppet måndag, onsdag och lördag kvällar till 8:30 e. m.
Garanterade att passa.
Undersökning fritt.

Telefon: N8667

Bestäm Er NU för SVERIGERESAN med
SVENSKA AMERIKA LINIEN
HALIFAX DIREKT SVERIGE PÅ 7—8 DYGN
BILLIGHETSRESOR i TURIST TREDJE KLASS
Till SVERIGE och ÅTER TILL CANADA
kostar numera $178 lika med ENDAST **$89.** vardera vägen.

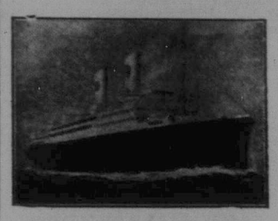

Andra klass kostar $146, cabin $150.
OBS.! FÖRENKLADE FORMALITETER FÖR SVERIGERESANDE.
Svenska medborgare behöva ej pass om de inneha prästbetyg eller andra papper styrkande svensk medborgarskap.
Canadensiska medborgare, förut svenska, behöva ej pass; de kunna resa på sina medborgarpapper jämte linjens intyg.
Återresan kan ske när som hälst inom ett år.
LINIENS ÅNGARE AVGÅ från HALIFAX DIREKT TILL GÖTEBORG.
DROTTNINGHOLM .. 6 April
STOCKHOLM .....27 April
Beställ biljett N U på en av dessa seglingar hos närmaste agent, eller
SWEDISH AMERICAN LINE
470 MAIN STRRET, WINNIPEG, MAN.
24 State St. New York
518 St. Catherine St. W Montreal, Que.
127 So. Third St. Minneapolis, Minn.
71 Monroe St. Detroit, Mich.
115 Cherry St. Seattle, Wash.
71 Upper Water Street Halifax, N. S.
P. M. Dahl Steamship Agency, 325 Logan Ave., Winnipeg, Man.

SCANDINAVIAN - AMERICAN

SWEDEN
Genomgångsbiljetter utfärdas till och från
GÖTEBORG, STOCKHOLM, MALMÖ, HÄLSINGBORG
Linjens populära, Snabbgående ångare avgå från HALIFAX.
"UNITED STATES" .....Apr. 18
Förutom de sedvanliga seglingarna från New York.
Modärna hytter. Oöverträffade bekvämligheter i alla Klasser. Utmärkt kost. Skeppsorkester; filmföreställningar; Alla klasser.
Något Nytt Av Synnerligt Intresse för Sverigesresande.
Stor prisnedsättning på tredje klass tur och returbiljett, gällande under 12 månader. Man kan härmed spara ända till.... $44.00
För lustresande till Färöarna, Island, västra norska fjordarna med "OSCAR II" från Köpenhamn respektive 27 juni och 20 juli kan illustrerad tur- och prislista fås genom att hänvända sig till Linjens närmaste kontor.
Biljetter från Sverige utställas till alla städer i Canada. På resan till Canada anlöpes Halifax varje vecka från början av Mars 1925.
Biljetter till SKANDINAVIEN-AMERIKA LINIEN försäljes av samtliga järnvägs-stations-agenter (C. N. R. & C. P. R.) samt hos:
SKANDINAVIEN-AMERIKA LINIEN
461 Main Street, Winnipeg, Man. (Tel: A. 4700.)
eller Agent P. M. DAHL, 325 Logan Ave.

NORSKA AMERIKA LINIEN
Direkt till Sverige.
Bättre passbestämmelser. Svenskfödda U. S. och canadiska medborgare kunna nu resa till Sverige med vår linje utan pass för ett tre månaders besök, blott medtagande medborgarebrev samt förklaring från Notarius Publicus.
Billigare biljettpriser. $178 från N. Y. till Sverige och tillbaka, turist 3:dje klass, varmed sparas $44:50. 2:dra klassens minimumpris $145, cabin klass $150 till eller från Sverige.
Avgångsdata från New York:
"BERGENSFJORD" 11 April, 23 Maj, 27 Juni
"STAVANGERFJORD" 5 Maj och 12 Juni
Speciell lustresa till Nordkap via fjordarna med Stavangerfjord från New York den 10 juli.
Biljetter från Sverige utställas till alla stationer i U. S. och Canada. Fartygen anlöpa Halifax vistgående.
Norska Linjens växlar och Money Orders utställas av oss till lägsta kurs.
P. M. DAHL STEAMSHIP AGENCY,
325 Logan Ave., Winnipeg, Man.,
Besök närmaste lokalagent eller Linjens kontor:
319 2nd Ave. S., Minneapolis, 22 Whitehall Street, N. Y. 109 N. Dearborn St., Chicago. 919 2nd Ave., Seattle. 582 Market St., San Francisco.

MED ÖVER 100 KONTOR I CANADA OCH EUROPA
White Star-Dominion Line gör saken lätt i att bringa ut Edra släktingar och vänner eller att taga Er tillbaka till gamla Sverige. All nödvändig hjälp avlämnas i att arrangera för passport och visum också för omväxling av pengar för resan efter dagens fulla kurs.—Allt med avsigt att göra resan bekväm och behaglig. Kom personligen eller skriv till ett av våra många kontor—vi skall med glädje taga vara på alla detaljer.
De stora moderna ångbåtarna av White Star-Dominion Line giver Eder tillfälle att resa i högsta behag och bekvämlighet allt för hvilket priset är lågt.
När Ni skickar hem pengar, använd White Star-Dominion Line's money orders, som en säker väg att få pengarne fram utan förlust. De kostar inte mycket och äro garanterade.
För full upplysning och fri hjälp med alla detaljer kännvänd Eder till
286 MAIN STREET, WINNIPEG.
RED STAR LINE
WHITE STAR-DOMINION LINE

BEHÖVER NI HJÄLP?
Från Sverige, Norge och Danmark ankomma nu snart nykomlingar. Dessa äro de mest önskvärda medborgare i detta land. För att de vid ankomsten omedelbart skola erhålla arbete, äro vi villiga att även detta år mottaga orders för hjälp.
De flesta äro lämpade för farmarbete, men yrkesmän såsom snickare, målare, elektriker etc., önska även arbete.
Insänd Eder order NU. Uppgiv betalning och andra villkor samt alla övriga upplysningar. Om Ni så gör, är det lättare att finna den bäst passande för Ert arbete.
Skandinavisk hjälp är den mest eftersökta.
LANDETS VÄLSTÅND ÖKAS MED VARJE NY SETTLARE.
Insänd ansökningar till
SVENSKA CANADA-TIDNINGEN.
325 Logan Ave., Winnipeg, Man.

Glöm icke att förnya Eder prenumeration!