

# LE PRIX COURANT

REVUE HEBDOMADAIRE

Du Commerce, de la Finance, de l'Industrie, de la Propriété Foncière et des Assurances

VOL. II

MONTREAL, VENDREDI, 20 JUILLET 1888

No 20

TELEPHONE No. 710.  
**HISLOP, MELDRUM & CO.**

NÉGOCIANTS EN GROS DE  
*Beurre, Œufs, Fromage et de Produits Agricoles en général*

**235, 237 & 239 RUE DES COMMISSAIRES**  
Vis-à-vis la Douane, MONTREAL.

Marchandises livrées dans toutes les parties de la ville

Prompte réponse aux demandes reçues par la malle.  
20 avril 1888—1a

**J. A. VAILLANCOURT**  
Marchand-Commissionnaire de Provisions

**331 rue des Commissaires**

BEURRE, FROMAGE ET ŒUFS placés aux prix les plus avantageux.

**TINETTES** en belle épinette blanche, 30, 50 et 70 lbs. Fournitures pour Fromageries. Spécialité de tinettes pour beurrierie. Aussi — Meilleur Sel Anglais pour beurrierie.

Sollicite la consignation de toutes sortes de Produits Agricoles.  
19 mars 1888.

**D. A. McPherson**  
MARCHAND DE PROVISIONS  
Coin des rues King et William  
MONTREAL.

Avances libérales sur consignations de Beurre et de Fromage à vendre sur les marchés de Montréal, Londres, Liverpool, Glasgow et Bristol.

Agent pour le Canada du célèbre Extrait de Présure du Dr Blumenthal (Rennet Extract et Rennetine).

Assortiment complet de Fournitures pour Fromageries et Beurrierie.  
Spécialité de Grains grossiers. Demandez les cotes en lots de chars ou en changements, livrés dans toutes les localités.  
8 juin 1888—6m

**Duckett, Hodge & Cie**  
EXPORTATEURS DE

**BEURRE et FROMAGE**

ET MARCHANDS DE  
**PROVISIONS en GENERAL**

**104 rue des Sœurs Grises**  
Coin de la rue William MONTREAL

Les expéditions de Beurre, Fromage, Porcs abattus, Œufs et Viandes confiées à nos soins recevront immédiatement notre attention personnelle.

Nous sollicitons la correspondance et les consignations.  
12 juin 1888.

**Gazette DES Campagnes**

Journal du cultivateur et du colon, fondé en 1861, publié à Sainte-Anne de la Pocatière, comté de Kamouraska, P.Q. par FERMIN H. PROULX.

Parait tous les jeudis, abonnement, un an \$1

Les fabricants d'instruments d'agriculture et les marchands trouveront très avantageux d'annoncer dans ce journal spécialement consacré aux intérêts des cultivateurs.

REVUE DES MARCHES

GRAINS ET FARINES

Marchés de gros

Le commerce de grain a moins tenu sa fermeté depuis notre dernière revue. La continuation d'une température défavorable en Europe y a fait hausser les prix et, quoique nous n'ayons pas encore de hausse marquée sur les marchés de l'Ouest, des Etats-Unis, le ton y est certainement de plus en plus ferme.

Les rapports des récoltes dans le Haut Canada sont défavorables pour les pois et l'avoine, la récolte de foin y est presque manquée, le blé cependant à meilleure apparence.

Au Manitoba la perspective est toujours très brillante. Dans notre province, il y a certaines localités de la rive Sud qui ont manqué de pluie et où le foin ne donnera qu'une récolte moyenne, mais, en général, la récolte de foin est excellente et les grains ont une très bonne apparence.

Sur place, le No. 1 du Nord se vend en lots de char de 96 à 97c. et en lots d'exportation, de 50,000 à 10,000 minots, 94 à 95c.

Les farines ont eu une bonne demande à des prix sans variation; mais tout fait présager une hausse prochaine.

Les avoines sont faibles. La plupart des marchands ont fait des approvisionnements pendant que ce grain était cher et il est difficile de les décider à acheter encore à la veille de la récolte. Les prix cotés sont 47c. par 32 lbs pour avoine blanche canadienne No. 2 et de 45 à 46c. pour Manitoba mêlée; et il serait peut-être possible d'obtenir une réduction d'une fraction sur ces cours.

On ne peut plus acheter de pois qu'en lots de char; le prix cotés actuellement est de 86 à 88c. en magasin.

Le commerce d'exportation est toujours calme; mais la perspective est meilleure à cause de la hausse des prix en Angleterre qui rapproche le marché anglais des prix auxquels nous pouvons exporter.

Les frets pour l'Europe sont plus fermes; on a payé de 1s. 9d. à 2s. pour Liverpool et Glasgow; et 2s. et 2s. 6d. pour Bristol et Londres respectivement.

Les frets des lacs sont toujours faibles et nous avons connaissance de chargements pris à 5c. le minot de Port Arthur à Montréal.

Nous cotons en gros:

Blé roux d'hiver, Canada No. 2,	93 à 94c.
" blanc d'hiver, " " "	93 " 94
" du printemps, " " "	93 " 94
" du Manitoba, No. 1 dur.....	00 " 98
" " " 2 dur.....	94 " 96
" du Nord, No. 1.....	94 " 96
Avoine, par 32 lbs.....	46 " 47
Blé d'inde, par minot.....	75 " 00
Pois, No. 1.....	00 " 00
" " 2, (ordinaire).....	88 " 89
Orge, par minot.....	65 " 70
Sarrasin, par 50 lbs.....	75 " 00
Seigle, par 56 lbs.....	65 " 70

FARINES

Patente d'hiver.....	\$1 75 à 4 95
do du printemps.....	4 75 à 4 95
do Américaine.....	5 75 à 6 00
Straight roller.....	4 40 à 4 55
Extra.....	4 30 à 0 00
Supérieure.....	3 45 à 3 70
Fort de boulanger.....	4 50 à 4 60
do Américaine.....	4 60 à 4 75

EN SACS D'ONTARIO

Medium.....	2 00 à 2 15
Supérieure.....	1 60 à 1 70
Fort de boulanger de la ville (en sac de 140 lbs) par 196 lbs.....	4 60 à 4 70
Farine d'avoine standard, en barils 5 75 à 6 00	
Farine d'avoine française, en barils 6 00 à 6 25	

Marché de détail

Les cultivateurs des environs n'ont plus ou presque plus de grains à vendre; ce qui arrive sur le marché est rapidement enlevé et les prix sont fermes.

On peut coter ici l'avoine noire de l'Île du Prince-Edouard à \$1.20 et l'avoine blanche de Québec, en magasin \$1.25 par 80 livres, et le sarrasin à \$1.60.

Les pois se vendent \$0.90 pour No. 2, et \$1.00 pour pois cuisants le minot.

L'orge, par 48 livres, vaut de 70 à 75c. le seigle par 56 livres 75c.

Le blé d'inde blanc se vend 75c. et le jaune 75c.

La graine de lin par minot de 60 lbs. vaut \$1.40.

La farine d'avoine fine vaut par 100 livres \$2.70, et la grosse \$2.80.

La farine de blé d'inde vaut \$1.50 par 100 livres.

La farine de seigle vaut \$2.50.

PORC, SAINDOUX, ETC.

La demande pour salaison est bonne, les prix sont soutenus. Le lard de Chicago est soutenu et sans variation.

Le saindoux est en hausse, sur place, les approvisionnements ayant été épuisés il a fallu que les marchands de gros paient les prix du marché de Chicago qui est coté à 8c. ce qui équivaut ici à \$2.11. On vend le Fairbanks \$2.15 et l' Armour \$2.12½.

Le lard canadien est très rare et bien contrôlé.

Nous cotons:

Lard canadien, short-cut, p. baril 100-00	à 20 00
Morgan's clear pork, p. baril.....	18 00 à 00 00
Lard mess de l'ouest nouveau le baril.....	16 25 à 00 00
Lard mess vieux, le baril.....	00 00 à 00 00
Jambon, la lb.....	0 18 à 0 14
Jambon sous toile, la lb.....	à 0 00
Saindoux de l'ouest, en seaux.....	2 12½ à 2 15
Saindoux canadien, en seaux.....	0 11 à 0 11½
Lard fumé, en lb.....	0 12 à 0 13
Epaules.....	0 10 à 0 11
Suif raffiné la lb.....	0 05 à 0 05½

BEURRE.

Marché de Liverpool.

(Ce qui suit a paru dans notre supplément de mardi.)

La circulaire de MM. Wm Heapy & Sons, 18 Mathew Street, Temple Court, Liverpool, en date du 5 juillet, dit:

"Aucun arrivage d'Amérique. Les beurres d'Irlande et du continent ont eu plus de demande et clôturent fermes à nos cotes: Continent, 80 à 90 s. Danois extra fins 100 à 105 s. Irlandais, 85 à 98s. Do qualité moyenne, légèrement déflorés

50 à 55 s. Américain vieux 50 à 55 s. Margarine. La demande est restreinte au commerce de détail, prix sans changement."

Marché de Montréal.

La demande pour l'exportation a commencé; on a expédié la semaine dernière pour Glasgow, par le Corean, 1258 tinettes qui ont été payées ici 20 et 20½c, ce dernier prix pour quelques petits lots de choix seulement, le prix moyen étant de 20c. Le marché de Montréal se trouve à peu près libre de stock en ce moment; une forte maison de commission qui avait 800 tinettes en cave n'en a plus

que 150 environ, qu'elle réserve pour le commerce local et elle a vendu 350 tinettes à livrer cette semaine.

Le prix des beurres de ferme est soutenu; la bonne marchandise est assez rare; ainsi nous manquons de beurre de l'Ouest pour le marché de Terre-Neuve, et un exportateur a pris un lot de 200 tinettes de townships qualité moyenne à 17c. Les bonnes qualités de Townships se vendent couramment à 17c au commerce local.

En somme le marché est dans une excellente position pour les beurriers, et nous espérons qu'ils en profiteront pour écouler leur fabrication de juillet, afin de pouvoir profiter de la hausse que la rareté des stocks devra amener lorsqu'ils mettront sur le marché les beurres d'août et de septembre.

JEUDI, 19 JUILLET.

Depuis notre revue de mardi, le marché local est resté stationnaire quant aux prix, avec de la fermeté dans le ton. Si les nouvelles concernant les pâturages de l'Ouest se confirment, il est probable qu'il y aura bientôt une amélioration sensible dans les cours.

La demande pour Terre-Neuve se maintient, et il se fait de temps à autre quelques ventes pour exportation en Angleterre.

Nous cotons:

Beurres de beurrierie.....	19 à 20c.
" " détail.....	21 " 23
" de ferme, townships.....	17 à 19
" " Morrisburg.....	16 à 18
" " Brockville.....	16 à 18
" " de l'Ouest.....	15 à 17
" " qual. inférieur.....	13 " 14

FROMAGE

Marché de Liverpool.

(Ce qui suit a paru dans notre supplément de mardi.)

La circulaire de MM. Wm Heapy & Sons, 18 Mathew street, Temple Court, Liverpool, en date du 5 juillet contient ce qui suit:

"La hausse mentionnée dans notre dernier rapport à quelque peu ralenti les affaires, la demande n'a pas été aussi active et les détenteurs ont été plus conciliants sur les prix; les cours pour la semaine montrent une baisse de 4 s. environ par quintal. Les fromages de qualité moyenne et les fromages écrémés sont entrés lentement dans la consom-

mation. Voici les cours actuels : Fromage nouveau blanc ou coloré extra fin, 46 à 47s. Fromage d'automne coloré, quelques lots légèrement détériorés 46 s. de blanc rien sur place. Fromage d'été, peu d'offres, 28 à 35 s. de qualité marchande, 44 s. Fromage écrémé 14 à 23 s. qualités inférieures. 6 à 10 s. Cote de New-York 49 s. c. i. f.

Cote du câble public :

Jeu	47s.
Vend	47s. 6d.
Samedi	48s.
Lundi	48s.
Mardi	48s.
Mercredi	47s. 6d.

Marché de Montréal.

Les marchés du Haut-Canada depuis jeudi ont été très fermes; 10c. ont été payés à Brockville, à Woodstock, à Aylmer et à London; 9½c. ont été refusés à Campbellford. Et il reste très peu de fromage dans cette partie du pays; toutes les fromageries, sauf peut-être quelques-unes dans le district de Belleville, ont vendu leur fabrication entière jusqu'à date. A Montréal également les stocks sont peu nombreux, et les expéditions de chaque semaine absorbent les arrivages. Nous devons aussi mentionner le fait que l'Ouest souffre de la sécheresse; les pâturages sont brûlés en beaucoup de localités, ce qui va certainement diminuer la fabrication dans Ontario.

Les marchés de l'état de New-York, quoique en hausse de ½c sur les prix de la semaine précédente, sont encore de ½ à ¾c au dessous des prix payés ici pour le fromage de Québec.

En résumé, la situation du marché est ferme; et les probabilités sont que la mouvement de hausse actuel ne fera que s'accroître, le câble devant nécessairement hausser, vu la diminution des arrivages, à moins de spéculations à la baisse; or ceux qui ont spéculé à la baisse l'année dernière y ont fait des pertes trop sensibles pour avoir envie de recommencer.

Les consignations de nos fromageries à Montréal hier et aujourd'hui se sont placées aux prix de 9 à 9½c. suivant qualité; de beaux lots de fromage blanc ont été placés à notre connaissance à 9½c.

quoique la moyenne des ventes n'ait pas dépassé 9½c. Les représentants des fromageries ont demandé jusqu'à 9½c., mais nous ne croyons pas qu'ils aient pu vendre à ce prix; quoique 9½c. aient été payés pour des lots de colorés de l'Ouest. Il y a encore trop d'irrégularité dans la qualité, pour que notre fromage puisse tout d'un coup atteindre les prix extrêmes du marché; mais si l'amélioration constatée dans la fabrication continue, nous finirons par y arriver.

JEUDI, 19 JUILLET.

Le câble a baissé hier de 6d. ce qui a mis de nouveau l'incertitude dans le marché en décourageant les acheteurs. Les fromagers sont toujours raides et ne veulent pas entendre parler de baisse, aussi on ne s'attend guère. A Woods, hier, il n'y a pas eu de ventes.

Sur place, un assez forte quantité de fromage de Québec, première moitié de juin, a été vendue à 9c. C'était un excellent fromage, mais qui manquait un peu du côté de la couleur. D'autre fromage ne juin s'est vendu 9½ et 9¾. Hier soir le ton était encore ferme, malgré la baisse du câble, mais la demande s'était ralentie vu que la quantité pour laquelle on a pris de l'espace sur les vapeurs partant cette semaine, est achetée et prête à embarquer.

Nous cotons aujourd'hui :

Fromage coloré très fin.....	9½ à 9¾		
" " (Québec).....	9½ " 9¾		
" blanc, très fin.....	9½ " 9¾		
" " (Québec).....	9½ " 9¾		
Les exportations de beurre et de fromage pendant la semaine terminée le 14 juillet ont été :			
Beurre. Fromage.			
Par	Pour	Tinettes.	Boîtes.
Polynésien.....	Liverpool.....	14825	
Montreal.....	Liverpool.....	9766	
Lake Nepigon.....	Liverpool.....	3953	
Corean.....	Glasgow.....	1258	19915
Circe.....	Glasgow.....		4662
Total.....		1258	53141
Expéditions directes.....	415	23147	
Semaine précédente.....		61375	
" corresp. 1887.....	1172	69617	
" " 1886.....	1466	52638	
" " 1885.....	2416	77923	
" " 1884.....	1022	33866	
" " 1883.....	1853	52122	

Le total des expéditions à ce jour a été :			
Beurre. Fromage.			
1888.....	1538	298424	
Expéditions directes.....	615	112383	
1887.....	6046	380735	
Expéditions directes.....	1903	126181	
1886.....	5545	270806	
Expéditions directes.....	3334	92908	
1885.....	8326	336866	
Expéditions directes.....	2931	116727	
1884.....	4542	200152	
1883.....	5150	216030	

Voici les rapports télégraphiques des marchés tenus depuis notre supplément :			
Ingersoll, Ont. 17 juillet.—Les offres faites cette semaine par 10 fabriques ont été de 2175 boîtes, principalement de la fabrication de juin. Ventes 335 boîtes à 10c. Il y avait 8 acheteurs sur place et 19 fabriques étaient représentées.			
Woodstock, Ont. 18 juillet.—2,275 boîtes ont été offertes. Aucune vente n'a été faite, quoique les acheteurs ordinaires aient été présents.			

ŒUFS

Les arrivages ont été plus nombreux, attirés par les hauts prix payés la semaine dernière, et les cours ont légèrement fléchi. Nous cotons par lots 16½c. et par caisse 17c. à 17½c.

POMMES DE TERRE

Le prix des pommes de terre nouvelles est à peu près stationnaire, les arrivages sont encore assez restreints. Nous cotons, au panier, de 70 à 90c. et à la poche de \$1.25 à \$1.50.

LEGUMES

Les légumes nouveaux sont plus abondants, nous cotons aujourd'hui :

Concombres.....	la douz.	0.35 à 0.50
Choufleurs.....	"	1.00 " 2.00
Choux.....	"	0.30 " 0.50
Oignons en boîtes.....	"	0.10 " 0.15
Navets nouveaux.....	la botte	0.20 " 0.30
Carottes nouvelles.....	"	0.15 " 0.25
Haricots à beurre.....	panier.	0.50 " 0.75
Haricots verts.....	"	0.50 " 0.75
Petits pois.....	la poche.	1.00 " 1.25
Tomates.....	boîte.	1.00 " 1.25

FRUITS

Les pommes sont devenues de plus en plus chères, tout d'un coup; les arrivages ayant diminué et la demande restant active, il a fallu les payer de 75c à \$1.00 en hausse, savoir de \$4.00 à \$5.00 le quart.

Les cerises du Canada se vendent auseau de 60 à 80s., les cerises de l'Ouest, au panier, de 60c à \$1.00.

Les petits fruits des jardins valent :

Gadelles rouges et blanches	leseau.....	0.40 à 0.60
Gadelles noires, le gallon.....		0.35 à 0.40
Groseilles, le gallon.....		0.30 à 0.50

Les bluets sont plus abondants, on les cote :

Boîtes de 9 pintes.....	0.80 à 1.00
" 25 ".....	2.00 à 2.25
" 30 ".....	2.75 à 3.00

Quant aux fruits exotiques, ils sont cotés comme suit :

Pêches, la boîte.....	2.50 à 2.75
Prunes ".....	2.25 à 2.50
Poires ".....	3.75 à 4.50
Orange, la caisse.....	\$9.00 à 10.50
" la boîte.....	4.50 " 4.50
Citrons, la boîte.....	3.50 " 4.00

FOIN ET PAILLE

Le foin nouveau se place actuellement sur notre marché à \$10 et \$10.50 par 100 bottes; le vieux foin vaut de \$8.00 à \$10 par 100 bottes; la paille se vend de \$6.50 à \$8.50.

Il vient à Montréal quelques balles de foin nouveau pressé qui est très difficile à conserver, la fermentation n'ayant pas eu le temps de se faire complètement avant le pressage, l'intérieur des balles est sujet à s'échauffer si on n'y prend garde. On vend ce foin de \$12 à \$13 la tonne.

Il se fait en ce moment un fort mouvement d'exportation à l'Ouest et au Sud-est. Les états de l'Ouest, la Nouvelle Angleterre, la Nouvelle Ecosse et l'île du Prince Edouard auront très peu de foin, et comme la récolte précédente est à peu près épuisée, il s'y produit une grande demande pour notre foin pressé.

Sur notre place, les prix sont fermes et sans changement.

Foin pressé No 1, la tonne	\$13 00
" " No 2, " "	12 00
" " No 3, " "	11 00
Paille " " " "	\$ 7 00 à 0 00
Moulée No 1, la tonne	00 00 à 29 00
" No 2, " "	00 00 " 27 00
" No 3, " "	00 00 " 25 00
" No 4, " "	00 00 " 23 00
Gru	20 00 " 28 00
Son	15 00 " 16 00

MARCHÉ AUX BESTIAUX

Le marché est ferme, et les avis des marchés européens étant satisfaisants les transactions ont été très actives, quoique les arrivages aient été considérables cette semaine.

Les exportations de la semaine seront, croyons-nous, les plus élevées qu'on ait encore enregistrées cette saison. Les frets sont fermes, la plus grande partie des espaces disponibles a été placée de 45sh. à 50sh. inclus assurance; quelques armateurs ont même obtenu 60sh.; la ligne Beaver ne s'engage qu'à 55sh. pour la semaine prochaine.

Les arrivages au marché de la Pointe St-Charles pendant la semaine écoulée ont été comme suit: 1,865 bêtes à cornes, 1,665 moutons, 148 veaux et 139 porcs. Depuis samedi il est arrivé à ce marché plus d'un millier de bêtes à cornes.

Ces quantités, quoique fortes, ont été absorbées par la demande; la hausse des prix eut été plus forte si les qualités avaient été meilleures; les cours ont été comme suit: Bêtes à cornes pour exportation, bonne qualité, 5 à 5½c.; de moyenne qualité, 4½ à 5c.; de pour boucherie, bonne qualité, 4½ à 4¾c.; de moyenne qualité, 3½ à 4c.; de basse qualité, 3 à 3½c. la livre, poids vivant. Les moutons pour l'exportation, ont été très en demande de 4c. à 4½c. poids vivant. Les porcs ont été pris de 6½ à 6¾c. poids vivant; les agneaux de \$3.50 à \$4.00 la pièce et les veaux de \$4 à \$7.

Aux abattoirs de l'Est, les réceptions ont été comme suit: bêtes à cornes 525, moutons 6,000, veaux 50 et porcs 12.

Les prix ont été à peu près les mêmes qualité pour qualité, qu'au marché de l'Ouest.

MARCHÉ AUX CHEVAUX

Le ton du marché ne s'est nullement

amélioré pendant ces derniers temps; les demandes sont lentes et il ne s'est fait que peu de transactions soit pour notre place, soit pour l'exportation et tout indique que notre marché restera faible pendant quelque temps encore. Au marché du Pacifique, M. J. H. Kimball a fait les ventes suivantes: Un cheval de trait, bai, \$125; 1 do gris \$100; 1 poney \$80 et 1 fort cheval de trait \$175.

M. Kimball a reçu une consignation de 100 chevaux par le SS. Pomeranian. Les deux lots ont été réexportés aux Etats-Unis.

MARCHE DE BOSTON

(De notre correspondant spécial.)

Boston, 18 juillet 1888.

Avoines.—Les réceptions de la semaine ont été de 67,675 minots, et les stocks dans les élévateurs de 151,475 minots.

La demande est bonne et les prix sont fermes avec une hausse de ¼ à ½c. La blanche No. 2 se vend couramment à 43c. D'autres lots spéciaux ont été vendus à 44c. Les avoines de choix sont fermes et le marché va un peu mieux, mais les avoines mêlées sont tranquilles et rencontrent peu de demande en général.

Foin et paille.—Les réceptions durant la semaine ont été de 268 chars de foin et 20 chars de paille. Durant la semaine dernière, 211 chars de foin et 20 chars de paille.

Le marché demeure tranquille et les arrivages sont assez considérables. Il n'y a aucun changement à noter dans les prix depuis la semaine dernière. Quelques chars de choix se vendent à \$20. Les acheteurs s'attendent à une baisse, quand la paille nouvelle arrivera.

Beurre.—Le marché a été bien tranquille cette semaine. Les réceptions ont été libérales, mais il y a une bonne demande pour les bonnes qualités et les beurres à bon marché trouvent des acheteurs. Les qualités moyennes de 17 à 18c ne se vendent pas aussi rapidement et le stock s'accumule quelque peu. Le beurre extra des crémeries de l'Ouest sont fermes à 20 et 21c. Les marques supérieures se vendent bien à ces prix, mais les autres rencontrent difficilement plus que 20½c. Les crémeries extra du Nord trouvent des acheteurs à 22c, mais on demande plus cher et les ventes sont rares.

Fromage.—Il y a eu très peu de changement dans la condition du marché. La demande est faible et les ventes se font par petits lots. Le meilleur de Nord se vend à 9c et quelquefois 9½c pour des lots extra. Le Vermont trouve tout au plus 9c.

Œufs.—Il y a eu une bonne demande au commencement de la semaine. Ces jours derniers deux lots extra de l'Est ont été vendus à 18½ et 19c. La clôture du marché a été ferme. Les œufs de l'île du Prince Edouard, du Nouveau Brunswick et de la Nouvelle-Ecosse sont cotés de 17½ à 18c.

Légumes.—On ne voit que des légumes du pays sur le marché, cependant quelques lots de choux de Long Island sont arrivés aujourd'hui et ont trouvé des acquéreurs à \$1.25. Les tomates sont tranquilles et les offres modérées. Les arrivages d'oignons sont assez nombreux et le marché est tranquille. Les oignons d'Egypte valent \$2.25 la caisse, les tomates sont cotés \$1.25, \$2.00 et \$2.50 le panier (crate).

Pommes de terre.—Le marché a été actif durant la dernière semaine et depuis lundi les prix ont subi une hausse considérable, Mardi les meilleures Russes et Hebrons se vendaient de \$3 à \$3.25, mais hier elles étaient rares même à \$4. La clôture du marché a été ferme.

**LETTRÉ DE QUÉBEC.**

(De notre correspondant spécial)

Québec, 17 juillet 1888.

On croit généralement que les effets des amendements aux règlements de la société des ouvriers de bord, ne se feront pas sentir ici avant quelque temps. Les négociants ont promis, cependant, de faire tout leur possible pour ramener à notre port une partie de son commerce perdu, et de transmettre par le câble en Angleterre les détails des amendements en question.

**Marine.**—Jusqu'à ce jour il n'est entré dans notre port, venant de l'Atlantique, que 60 vapeurs et 151 voiliers, contre 68 vapeurs et 172 voiliers à la même date de l'année dernière.

**Frete.**—Pendant la semaine dernière, il n'y a eu aucun nouvel affrètement rapporté; et de fait, il reste bien peu de stocks dans le port attendant l'expédition.

Les frets du fleuve n'ont pas sensiblement varié, quoique l'on ait rapporté l'engagement de plusieurs barges, etc. pour les ports des Etats-Unis. Le prix moyen a été \$1.60 par 1000 pieds, bois de sciage (mesure de planche), pour Burlington, Whitehall ou Plattsburg, et \$2.75 pour Troy et New-York.

Pour Montréal, les frets sont: 8c. par sac pour sel, 90c. par tonne pour charbon et \$1.00 pour fer; aussi \$1.00 par 1,000 pieds pour bois de sciage. Pour Trois-Rivières on paie 7c. par sac pour sel, et 75c. par tonne pour charbon. Pour Sorel, 80c. par tonne pour charbon et 7½c. par sac pour sel. Pour St-Jean, P. Q., on paie 12c. par sac pour le sel.

Les frets du Golfe et de l'île du Prince-Edouard sont 40c. par baril et de \$4.00 à \$5.00 par tonne.

**Bois de sciage.**—Il n'y a rien de nouveau à rapporter ici sur le bois de sciage. La production de presque toutes les scieries de nos environs a été expédiée aux Etats-Unis. Le stock de bois carré actuellement sur le marché de Québec est très bas; il ne consiste qu'en 750,000 pieds environ de Waney et de pin blanc. Si la flotte du printemps avait été considérable, il y aurait eu une famine dans le commerce de bois.

Un petit radeau de pin blanc waney a été vendu ici vendredi dernier. On croit que le prix obtenu a été environ 39c. et l'on dit que la qualité est bonne. La plupart des détenteurs, cependant, demandent 42½c.

Il ne se fait rien en chêne ni dans les autres bois durs.

On sait que les existences sont légères en Angleterre et quoique le commerce de cette année puisse ne pas être très considérable, les stocks sont si faibles qu'il est à peu près certain que les prix ne tomberont pas plus bas.

**Charbons.**—On peut citer les prix sans changements; il n'y a pas eu de ventes la semaine dernière. Les importations à ce jour dépassent de près de 8,000 tonnes celles de la période correspondante de l'année dernière.

**Sel.**—Un chargement est arrivé la semaine dernière et a été vendu à prix secret que l'on croit être le même que celui des ventes récentes. Le prix du détail est un peu plus élevé; les ventes se font en magasin aux prix de 43 à 45c le sac, en raison du petit nombre de chargements attendus désormais et de la demande considérable qui est venue de la part des pêcheurs.

**Nouvelles industries.**—M. J. B. E. Letellier qui a une fabrique de conserves de homard à Patos a si bien réussi dans cette industrie et a exporté ses produits

à des prix si lucratifs cette année qu'on le dit sur le point d'entreprendre la fabrication de conserves de sardines et autres articles.

Le conseil de ville a exempté de taxe pour 10 ans la nouvelle fabrique de gants de M. Charles Bellerive, et la fabrique de vermicelle et de macaroni de Mess. Dechéne et Laberge; ces deux établissements sont situés à St-Roch.

**Chemin de fer du Lac St-Jean.**—L'assemblée générale annuelle des actionnaires de la compagnie de commerce et de scieries du chemin de fer du Lac St-Jean, a eu lieu il y a quelques jours. L'élection des directeurs a eu pour résultat la nomination des messieurs suivants: Hon. J. G. Ross, Hon. I. Thibaut, E. Beaudet, écr., Hon. Sir A. P. Caron, Hon. P. Garneau, Thos. A. Piddington, écr., et G. LeMoine, écr. A une réunion subséquente des directeurs, l'Hon. M. J. G. Ross a été réélu président et M. E. Beaudet vice-président pour l'exercice en cours.

**Provisions, etc.**—Les affaires en provisions accusent peu de changements. Les prix sont exactement les mêmes que la semaine précédente. Le commerce, quoique peu actif, reste ferme.

Le poisson et les huiles de poisson sont sans changement. Il est arrivé plusieurs goëlettes chargées de morue verte et de hareng pendant ces derniers jours, mais on ne rapporte aucune vente sauf celles à prix secrets; les acheteurs attendent de plus bas prix.

Nous cotons:

FARINES.	
Patente	le baril 4 75 à 6 00
Supérieure Extra	" 4 75 " 4 75
Extra	" 4 40 " 4 50
Forte à boulanger	" 3 80 " 5 20
Extra du printemps	" 4 20 " 4 80
Superfine	" 0 00 " 4 00
Fine	" 3 60 " 3 85
Farine en sac de 100 livres	2 00 " 2 20
Gruau d'avoine le baril	5 75 " 6 00
Gruau de blé-d'Inde blanc le baril	3 50 " 3 60
Gruau de blé-d'Inde jaune le baril	3 30 " 3 40

DIVERS.

Saumon No. 1, 200 livres	00 00 " 00 00
Morue verte en draft le baril	0 00 " 0 00
Morue sèche le quintal	0 00 " 0 00
Huile de Loup marin Paille	0 37 " 0 40
" Paille	0 28 " 0 30
Huile de morue le gallon	0 38 " 0 35
" de marsouin, Paille	0 60 " 0 70
" Paille	0 40 " 0 40
Hareng du Labrador No. 1 le baril	0 00 " 0 00
Pommes de terre le minot	0 00 " 0 00
Avoine par 36 livres	0 52 " 0 55
Beurre salé la livre	0 15 " 0 20
Beurre frais la livre	0 18 " 0 25
Beurre frais en pain	0 25 " 0 30
Porc frais par 100 livres	7 50 " 8 00
Jambon fumé	0 11½ " 0 12
Saindoux, seaux 20 lbs	2 20 " 2 20
Lard short cut canadien, en quart	15 50 " 19 50
Lard méss américain	17 50 " 18 50
Sel en magasin	0 42 " 0 45
Foin par 100 bottes	8 50 " 9 00
Paille par 100 bottes	8 00 " 0 00

MARCHÉ AU CUIR.

Spanish sole, cuir à semelle No. 1;	
la livre	0 22 " 0 23
Spanish sole, cuir à semelle No. 2;	
la livre	0 19 " 0 21
Cuir à semelle du pays No. 1	0 21 " 0 25
Cuir à harnais	0 25 " 0 32
Vache cirée	0 27 " 0 35
Buff et vache grainée, le pied	0 11 " 0 13
Vache vernie	0 14 " 0 18
Vache glacée (enamelled)	0 15 " 0 17
Peaux de veaux épaisées la livre	0 45 " 0 50
Peaux de veaux minces la livre	40 0 " 0 50
Vache fendue large	0 28 " 0 30
Vache fendue petite	0 24 " 0 28

PEAUX.

Jeunes boeufs. Vieux.	
Peaux vertes inspectées No. 1 par 100 lbs	6 50 7 00
Peaux vertes inspectées No. 2 par 100 lbs	5 30 6 00

**Chas. Boden & Co**

No. 111 RUE KING, MONTREAL.

**Acheteurs de Beurre et Fromage**

Le plus haut prix payé pour PRODUITS DE LA FERME.  
Avances libérales faites sur consignations.  
Fourniture de toute sorte pour FROMAGERIE ET BEURRERIE au plus bas prix du marché.  
3 juillet 1888.

**LA CROMPTON CORSET CO.**

**CROMPTON CORSET CO'S**

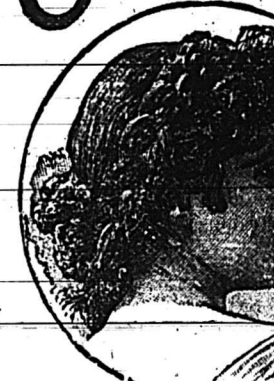

**CORSETS**

EN

**Coraline**

Les Corsets en Coraline sont aujourd'hui les plus populaires dans tout le Canada depuis Sydney, C. B., dans chaque province jusqu'à l'extrémité de la Colombie Britannique. Ces Corsets ont la réputation d'être beaucoup supérieurs à tous les autres. Nous croyons devoir attirer tout spécialement l'attention sur le Corset nommé YARISI qui est surtout convenable pour la saison d'été, un gousset en étoffe Jersey est inséré de chaque côté du Corset, ce qui le rend léger, facile à ajuster et en même temps le renforce. Chaque Corset est garanti et peut être rapporté au marchand. Le Corset en Coraline le LILY est un splendide Corset, il est modelé par la vapeur et très confortable. En passant, nous pouvons faire remarquer que le mécanisme pour faire le Corset LILY a coûté des milliers de piastres. Les dames sont particulièrement priées de voir que le nom de la Compagnie se trouve sur chaque Corset en Coraline, vu que nous sommes les seuls manufacturiers de ces Corsets. Coraline est non pas un nom de fantaisie, c'est le nom technique du matériel employé pour raidir les Corsets. Au-delà de cent marchands de Montréal vendent nos Corsets en Coraline, ceci seul démontre leur popularité.

**LA COMPAGNIE DE CORSETS CROMPTON**  
TORONTO, ONTARIO.

**T. JAMES CLAXTON & CIE., Agents en Gros,**  
20 RUE STE-HELENE, MONTREAL.

**Société Vinicole HARDY et VIOLLETTI**

298 rue Dorchester  
MONTREAL.  
Importation et production de

**VINS ET EAUX-DE-VIE.**

Vins blancs et rouges, Claret, Sauternes, Porto, Sherry, depuis \$1 le gallon au quart. Claret ou Sherry \$3 la douzaine de bouteilles assorties. Un gallon échantillon pour \$1.20 livré à domicile en ville.

Demandez nos prix  
**GROS et DETAIL**  
Envoyez vos ordres par la maille.  
28 juin 1888.

**Cie Canadienne de Caoutchouc**  
DE MONTREAL

Fabricant de claques, bottines en feutre, courroies, tuyaux, etc.  
Bureaux et entrepôt: 335, rue Saint-Paul

**HARDY et VIOLLETTI**

Marchands et importateurs de  
**MUSIQUE ET D'INSTRUMENTS**  
Seuls agents au Canada de la célèbre maison  
**C. MAHILLON, de Londres et Bruxelles.**  
Fournisseur des armées et des conservatoires.

Publications musicales pour Piano, Orchestre de Symphonie, Harmonie et Fanfare.  
Méthodes, Solos pour différents instruments, etc., etc.

**1615 RUE NOTRE-DAME 1615**  
(2e porte à l'Est de la rue St-Gabriel.)  
MONTREAL.

M. Violletti se charge des réparations de  
tous genres. Catalogues adressés sur demande

**Chas. Desmarteau**  
COMPTABLE

**AUDITEUR ET COMMISSAIRE**  
1608, RUE NOTRE-DAME  
MONTREAL.  
Spécialité: Règlement des affaires de faillite



# La Banque du Peuple

FONDÉE EN 1835.

**CAPITAL** 1,200,000  
**RÉSERVE** 300,000

JACQUES GRENIER, écrivain, président.  
J. S. BOUSQUET, écrivain, caissier.

**SUCCURSALES:**  
Québec, basse-ville, E. C. Barrow, gérant.  
St-Roch, P. B. Dumoulin, gérant.  
Trois-Rivières, P. E. Panneton, gérant.  
Saint-Jean, Ph. Beaudoin, gérant.  
Saint-Jérôme, J. A. Théberge, gérant.  
Saint-Rémi, C. Bédard, gérant.

**CORRESPONDANTS:**

Londres, Ang., M. M. Glyn, Mills, Currie  
The Alliance Bank (limited).  
New-York, The National Bk of the Republic

# LA BANQUE JACQUES-CARTIER

Bureau principal, Montréal.

**CAPITAL PAYÉ** \$500,000  
**RÉSERVE** 140,000

**DIRECTEURS:**

Alph. Desjardins, M.P., président.  
A. S. Hamelin, vice-président.  
John L. Cassidy, Lucien Huot.  
A. L. de Martigny.

Bureau principal: A. de Martigny, caissier.  
D. W. Brunet, assistant-caissier.

Agence St-Hyacinthe, A. Clément, gérant.  
Valleyfield, La. de Martigny, gérant.  
Beauharnois, C. H. Hamel, gérant.  
Fraserville, J. F. Pelland, gérant.  
Victoriaville, A. Marchand, gérant.  
Plessisville, H. Dorion, gérant.  
St-Simon, D. Denis, gérant.  
Drummondville, J. E. Girouard, gér.  
St-Sauveur, Québec, N. Dion, gérant.  
St-Jean-Baptiste, L. G. Lacasse, gér.  
Ste-Cunégonde, G. N. Ducharme, gér.  
rue Ontario, C. H. A. Guilmond, gér.  
Corresp. à Londres, Glyn, Mills, Currie & Co  
à New-York, Nat. Bk. of Republic.

# Banque Ville-Marie

BUREAU PRINCIPAL, MONTREAL.

Capital autorisé \$500,000  
Capital souscrit 500,000

**DIRECTEURS:**

W. WEIR, prés., J. G. DAVIE, vice-prés.  
W. STRACHAN, JOHN McDUGALL,  
G. WEIR.  
UBALDE GARAND, caissier.

**SUCCURSALES:**

Berthier - A. Gariépy, gérant  
Hull - A. LeBlanc  
Louisville - X. O. Lacoursière  
Nicolet - C. A. Sylvestre  
Saint-Jérôme - G. Laviolette  
Saint-Césaire - M. L. J. Lacasse  
Lachute - H. Frost  
Pointe-St-Charles, cité, W. J. E. Wall  
Hochelega, cité, Geo. Dastous

Agents à New-York:

The National Bank of the Republic.  
Ladenberg, Thalmann & Co.

# Banque d'Hochelega.

**CAPITAL VERSÉ** \$710,100  
**RÉSERVE** 100,000

F.-X. St-Charles, président.  
M. J. A. Prendergast, caissier.

BUREAU PRINCIPAL: MONTREAL.

**Succursales:**  
Trois-Rivières - G. N. Boire  
Joliette - J. H. Ostigny  
Sorel - A. A. Larocque  
Valleyfield - S. Fortier  
Abattoirs de l'Est

**Correspondants:**

Londres, Angleterre, The Clydesdale Bank (limited).  
Paris, France, Le Crédit Lyonnais.  
New-York, The National Park Bank.  
Boston, The Maverick National Bank.  
Collections dans tout le Canada aux taux les plus bas.

# La Banque Nationale.

BUREAU PRINCIPAL: QUEBEC

Capital payé \$1,200,000

Hon. Isidore Thibaudau, président.  
Frs. Kirouac, écrivain, vice-président.

**DIRECTEURS**

Théop. LeDroit, écrivain. M. W. Baby.  
Aug. Gaboury, écrivain. E. W. Méthot, écrivain.  
Ant. Painchaud, écrivain. L. Blodéau, écrivain.  
P. Lafrance, caissier. N. Matte, inspecteur.

Succursale de Montréal: A. Brunet, gérant.  
Succursale d'Ottawa: C. H. Carrière, gérant.  
Succursale de Sherbrooke: P. J. Basin, gérant

Agents en Angleterre: The National Bank of Scotland, Londres.

A Paris, France: M. M. Grunbaum Fr. & Cie.  
Aux Etats-Unis, New-York: The National Bank of the Republic, N. Y.; The National Reserve Bank, Boston.  
A Terre-Neuve: The Commercial Bank of Newfoundland.

En Ontario: The Bank of Toronto.  
The Bank of N.-B.  
The Merch. Bk. of Halifax,  
Bank of Montreal.

Au Canada: Man itoba—Union Bk. of Lower Can

# LA SEMAINE FINANCIERE

Montréal 12 juillet 1888.

L'argent est de plus en plus abondant chez nos capitalistes et dans les banques, la stagnation des affaires, surtout dans le commerce de l'exportation, le calme qui règne à la bourse et dans toutes les branches du commerce et de l'industrie laissent oisifs un montant considérable de capitaux dont les banques sont souvent embarrassées. Les prêts sur titres sont cotés aujourd'hui de 3 à 3½ p. c. à demande et de 4 à 5 p. c. lorsqu'ils sont remboursables à date fixe. Les escomptes au commerce se font à 6 et 7 p. c. suivant la valeur des signatures.

A New-York les prêts sur titres étaient cotés hier à 1½ p. c.

A Londres les capitaux disponibles sont cotés à 1½ p. c.

Le change est tranquille, il s'y fait très peu de transactions, les importations d'or ont cessé pour le moment.

Nous cotons:

Banquiers Particuliers	
Sterling 60 jours	9½ à 7½
" 3 j.	9 11/16 à ¼
" câblesgrammes	10½ à ½
New-York, 1/16 esc. à pair	¼ à 1/4 pr
Francs—Papier long	5.19½
do Papier court	5.17½

La bourse a été calme pendant les huit jours qui se sont écoulés depuis notre dernière revue. La tendance pendant les derniers jours de la semaine dernière a été vers des cours plus bas; cette tendance qui a amené une baisse de 1½ à 2 p. c. sur quelques valeurs, a été attribuée tantôt à ce mauvaises nouvelles des récoltes et tantôt à une manœuvre de spéculateurs. Il nous semble que l'absence seule d'appui de la part des capitalistes qui y sont engagés suffit souvent pour faire baisser certaines valeurs poussées à une hausse exagérée; la baisse provenant de ce manque d'appui ne dure généralement qu'un jour ou deux, et est suivie d'une réaction; à moins que les capitalistes ne se trouvent tout à coup débordés, hors d'état de soutenir le marché et alors la panique prend et la dégringolade commence.

Avec l'argent à bon marché comme nous l'avons, il serait facile de soutenir un mouvement de hausse si l'on n'était pas encore inquiet de l'avenir des récoltes.

Quoiqu'il en soit, le ton est devenu plus ferme mardi, et hier, aujourd'hui les transactions sont trop petites pour qu'on puisse s'en rapporter à elles, autrement que comme à un indice de la direction probable des cours. Nous serions donc à la fermeté et même à la hausse, pour le moment, et sans préjudice à un mouvement contraire d'ici à quinze jours.

Voici les cours d'ouverture et de clôture de la huitaine, avec les cours minima des principales valeurs cotées.

	Jeudi 12-juliet	Jeudi Max. 19 juillet
Montréal	216	214
Ontario	122½	121
Peuple	104½	105
Molson	147½	146
Jacques-Cartier	86½	86½
Marchands	135½	135½
Commerce	117½	115

Divers	87½	87½	87½
Télégraphe	87½	87½	87½
Richelieu	53½	52½	53
Gaz	217½	210	211
Chars urbains	205	200	200
Pacifique	56½	58½	56½

La banque de Montréal, le Richelieu et le Télégraphe ont été surtout affectés par les fluctuations dont nous avons parlé.

La banque Ville Marie n'est pas en vente; on en offrirait 95 et peut-être même 97½, mais les porteurs d'actions ne veulent pas descendre au-dessous du pair.

La banque d'Hochelega est dans la même situation; vendeurs au pair, acheteurs nominalelement à 90 mais qui mettraient 95 si on leur offrait du stock.

La banque Nationale est offerte en vente à 95; les acheteurs n'ont pas fait connaître officiellement leurs vues, mais nous croyons qu'ils mettraient 85; à ce prix l'action de la banque Nationale serait très bon marché, car il ne faut pas oublier que la banque possède maintenant un fonds de réserve de \$200,000.

Les compagnies de coton continuent à monter; elles n'ont pas encore regagné tout ce qu'elles avaient perdu pendant la panique qui a suivi les révélations faites au sujet de l'exagération de la production. Les compagnies vont, le mois prochain, renouveler leur association; celles qui sont encombrées expédient à l'étranger. Après la Cie d'Hochelega qui a déjà expédié 3000 balles en Chine, la filature de Cornwall vient de faire deux expéditions assez fortes pour la même destination, de sorte qu'on peut espérer maintenant que toute crise sera évitée.

Voici les cotes:

	Vend.	Achet.
Canada	40	37½
Dundas	46½	42
Montréal	84	74
Stormont	80	71
Hochelega	125	110
Marchands	95	75

Il y a eu des ventes d'actions de la compagnie du Canada à 39, Dundas à 37, et des Marchands à 80.

# RAISONS SOCIALES

"R. White & Cie," manufacturiers de chaussures; Robert White, Montréal. Depuis le 1er juin 1888.

"V. W. Claude & Cie," marchands de pianos, etc., Montréal; Olive Claude, Montréal. Depuis le 2 juin 1888.

"C. Bryson & Fils," entrepôts de douane et d'excise, Montréal; John Thompson Bryson, Montréal. Depuis le 6 juin 1888.

"Troutbeck & Cie," de Montréal; Alice Ann Remington, Montréal, autrefois de Brockville. Depuis le 12 juin 1888.

"Lefebvre & Cie," confiseurs, Montréal; Mlle Anna Lefebvre, de Montréal. Depuis le 13 juin 1888.

"The Canadian Reporting and Collecting Association," Thomas H. Turton, jr. Depuis le 11 juin 1888.

# DISSOLUTION DE SOCIETE EN COMMANDITE.

"The Dominion Art & Portrait Co." composée de Charles M. Hall et John Withell a été dissoute le 8 juin 1888.

# SOCIETE EN COMMANDITE.

"Daoust & Cie," boulangers, Montréal; Olivier Daoust, associé en nom collectif et Franck Nuckel, J. Cantin, M. Gosselin, J. Prud'homme, S. Prud'homme, M. Guitare, A. Griffard, O. Bourbonnière, C. Lacaille, J. Favreau, J. Chéau, R. D. Bigras, E. Masson, C. Daignault, H. Comtois, E. Brunet, A. Richard, G. Bousquet, X. Contant, A. Lannois, A. Choquette, A. Morin, J. Rancourt, J. Bissonnette, L. Pigeon, P. Turenne, G. Quintal, J. R. Meilleur, E. Roberge, boulanger, et J.-B. Coutlée, marchand, Montréal, associés commanditaires partie pour \$10, partie pour \$5. Depuis le 18 juin 1888.

# NOUVELLES SOCIETES

"L. Paquette & Frère," boulangers, Montréal; Lambert Paquette et Théophile Paquette, de Montréal. Depuis le 14 juin 1888.

"St. Jacques & Cie," épiciers, Montréal; George St. Jacques et Joseph Adelbert Dubrul, commerçants, Montréal. Depuis le 1er mai 1888.

"The Dominion Express Co." incorporée par acte du parlement 23 mai 1873. George Airey, président.



On recevra à ce bureau, jusqu'à Vendredi, le 10 Août prochain, des soumissions cachetées, adressées au sousigné, avec la suscription "Soumission pour Charbon, Edifices Publiques," pour fournir le Charbon pour un ou pour tous les edifices publics de la Puissance.

On pourra se procurer le devis des formules de soumission, et toute information nécessaire, en s'adressant à ce ministère à partir de Mercredi, le 18 courant.

Les soumissionnaires sont avertis qu'aucune soumission ne sera prise en considération à moins qu'elle ne soit faite sur la formule que l'on fournira et qui devra être signée de leurs mains.

Chaque soumission devra être accompagnée d'un chèque de banque accepté, égal à cinq pour cent du montant qui y est inscrit, et payable à l'ordre de l'honorable ministre des Travaux Publics. Ce chèque sera confisqué, si le soumissionnaire refuse de signer le contrat après notification, ou s'il n'exécute pas entièrement le contrat; il sera remis, si la soumission n'est pas acceptée.

Le Ministère ne s'engage à accepter ni la plus basse, ni aucune des soumissions.

Par ordre, A. GOBEL, Secrétaire.

Ministère des Travaux Publics, Ottawa, 14 juillet 1888. 23 juillet 1888—21

# Aux Fromagers et Beurriers.

# N. F. BEDARD

MARCHAND A COMMISSION

# PRODUITS DE FERME ET PROVISIONS

# Fournitures de Fromagerie

17 RUE WILLIAM MONTREAL.

Fournitures de toutes sortes pour Fromagiers, telles que: Coton Annato, Extrait de Présure, etc. Moules et Presses au complet, Machine à faire les boîtes et tous autres matériaux à l'usage des Fromagiers. Sollicite la consignation de toutes sortes de Produits Agricoles. Fromage, Beurres et Œufs, une spécialité, placés aux prix les plus avantageux. 12 juin 1888.

Manufactures Françaises.

Francis Giroux

Patronné par la Chambre de Commerce de Paris

No. 45 Rue St-François-Xavier

MONTREAL

Seuls Agents au Canada pour les maisons suivantes:

<i>Epiceries, Produits alimentaires.</i> RISCH & CHEMINANT, Paris, Conserve alimentaires, Pois verts, Cham- pignons, etc.	<i>Confiserie, Fruits glacés, etc.</i> PARCELIER & FOULON, Clermont- Ferrand, Confitures, Fruits glacés et confits.
DUBOSC, Moutardes et Marinades.	<i>Drogues, Parfumerie, Fantaisie.</i> COUDRAY, Paris, Savons, Parfums et Eaux de Toilette, etc.
RIVOIRE & CARRET, Lyons, Pâtes ali- mentaires, Vermicelle, Macaroni.	MAUREY DESCHAMPS, Brosses, Pei- gnes.
LOMBART, Chocolat.	<i>Ornements d'église, Articles religieux.</i> MAZOVER, BALME & CIE., Chapelets, Médailles et Articles religieux.
RAYNAUD, Huile d'Olive, Abricots secs	<i>Encre.</i> ANTOINE & FILS, Encres.
BAYLE FRERES, Confitures en pots.	<i>Lunetterie, Instruments scientifiques.</i> SOCIÉTÉ DES LUNETIERS, Lunettes, Instruments d'optique et de mathé- matique, etc.
<i>Vins et Liqueurs.</i> SILLIMAN, Bordeaux, Vins rouges et blancs.	
HAUTBERT, Vins de Bourgogne.	
GALLIFET, Liqueurs fines, Chartreuse.	
CORBRION & PLASSE, Absinthe Suisse	

ETABLIE EN 1856.

Successeurs de feu J. C. McLAREN

THE J. C. McLAREN BELTING CO.

SEUL FABRICANT DE

Courroies en Cuir au Tan de Chene

DANS LA PUISSANCE.

On sollicite les commandes du Commerce. L'escompte réduit les prix au niveau  
des Courroies tannées à l'écorce de pruche. Demandez les prix  
avant de placer vos commandes.

Nos. 292 & 294 rue St-Jacques, MONTREAL  
4 mai 1888.

GAUCHER & TELMOSSE

IMPORTATEURS DE

VINS, LIQUEURS, EPICERIES

242, 244 & 246 RUE ST-PAUL

VIS-A-VIS LA RUE ST-VINCENT

Département Spécial:—Farines, Provisions, Beurre, Graisse, Lard, etc., etc.

Nous nous chargeons de la vente de BEURRE, CEUFS, et autres Produits que  
vous voudrez bien nous consigner.

87-86-91-93 rue des Commissaires, MONTREAL  
4 mai 1888.

MICHEL LEFEBVRE & CIE

NEGOCIANTS-INDUSTRIELS

Alcools, Vinaigres, Produits Chimiques, etc.

USINES.

80 & 82 Chemin Papineau

BUREAU ET ENTREPOTS.

21, 23 & 25 rue Gosford. - Montreal.

IMPERIAL

Insurance Company of LONDON

INCENDIE SEULEMENT

ETABLIE EN 1808

Capital souscrit, £1,200,000 Stg. | Capital payé, £300,000 Stg.  
Total des placements plus de £1550000 Stg.

Risques commerciaux assurés à des Taux équitables.

POLICES DE TROIS ANS émises pour maisons privées, églises, cou-  
vents et collèges.

W. H. RINTOUL, Secrétaire Résident

NO. 6 RUE DE L'HOPITAL, MONTREAL.

Cette Compagnie a acheté l'édifice occupé actuellement par les bureaux du Chemin de  
fer Canadien du Pacifique, situé sur la Place d'Armes Montréal, elle doit l'agrandir et en  
faire un des monuments les plus magnifiques de la ville, et elle y établira ses bureaux en 1889.



18 mai 1888.

Wm. King et Cie

FABRICANTS DE

Meubles de toutes sortes

ET IMPORTATEURS DE

LITS en FER et en CUIVRE

Demandez nos prix soit en gros ou en  
détail et nommez le "PRIX COURANT." Le  
meilleur choix à Montréal.

Salles & Entrepôts: 652 rue Craig

T. A. & A. U. GROTHÉ

Importateurs et fabricants de

MONTRES et BIJOUX

Horloges, Argenterie, etc.

No 95 1/2, RUE SAINT-LAURENT

MONTREAL.

Hudon, Hébert & Cie

(Ci-devant J. HUDON & CIE)

Importateurs de

Vins, Liqueurs et Provisions

EN GROS

304 et 306, rue St-Paul

143 et 145, rue des Commissaires

N.B.—Nous faisons une spécialité des VINS  
de MESSÉ, et tenons constamment en mains  
pour cet usage, les vins de Sicile, Tarragone  
et le Sauternes.

1804 } Maison la plus ancienne du Canada. { 1804

J. L. Cassidy & Cie

Importateurs de

Faïence, Verrerie, Poterie, Porcelaine,  
Argenterie, Coutellerie, Lampes et  
Candelabres, Gazeliers, etc., etc.

Assortiment spécial pour hôtels, chemins  
de fer, bateaux, etc., en gros

Nos 339 et 341, RUE SAINT-PAUL  
MONTREAL.

Pierre Hemond & Fils

Manufacturiers de Chaussures

No. 220 rue St-Paul

Constamment en mains un assorti-  
ment complet de Chaussures de tous  
genres, pour hommes, femmes, filles et  
enfants, à des prix extrêmement réduits.

Aussi—Seuls propriétaires de la célèbre  
bottine JUBLÉ, si avantageusement con-  
nue du public par son élégance et sa du-  
rabilité.

HEMOND'S FRENCH DRESSING est le plus  
populaire dans toute la Puissance.

Une visite à nos ateliers est res-  
pectueusement sollicitée avant de placer  
vos commandes ailleurs.

10 mai 1888—1a

Christmas & New Year's

VISITING CARDS

Cartes de Noël et du Jour de l'An. Cartes pour  
réceptions et soirées, menus, etc. Gravure  
et Impressions dans les derniers goûts,

Chez BISHOP

165 et 167, RUE ST-JACQUES

J. CARTIER, Jr

Comptable, Auditeur, Commissaire,  
Liquidateur de Faillites.

BUREAUX: No. 44 RUE ST-VINCENT

18 mai 1888.

ANDREW BAILE

Marchand de Charbons

69 rue McGill

Vis-a-vis la rue Wellington MONTREAL.

Importateur et Marchand de

Toutes sortes de Charbons, Coke, Bri-  
ques à feu, Terre à feu, Fontes, etc.

18 mai 1888—6m

DONAT BRODEUR

AVOCAT

BLOC FERRIER 1608 NOTRE-DAME

CHAMBRES 22

Bureau du Soir: 1552 Ste-Catherine

MONTREAL.

24 février 1888—1a

Doherty & Doherty

AVOCATS

No. 13, RUE DE L'HOPITAL.

MONTREAL.

**LA SEMAINE COMMERCIALE**

Les pluies ont été assez abondante pendant ces derniers jours, et les récoltes, dans notre province, promettent d'être normales. Quant aux foins les nouvelles que nous avons reçues prouvent que les pluies n'ont pas été assez abondantes pour retarder les opérations de la fenaison, où pour endommager les foins coupés.

Les nouvelles de l'Ontario ne sont pas aussi bonnes; la pluie dans de nombreux districts est arrivée trop tard pour réparer le mal que la sécheresse avait fait, et dans d'autres districts la sécheresse est toujours la même.

Notre place s'est ressentie de cet état de choses, et les affaires avec l'Ontario ont considérablement diminué pendant la semaine. Les marchands de campagne prévoyant des règlements de compte difficiles et une circulation réduite de numéraires se montrent très prudents et achètent fort peu, et dans de nombreux cas ajournent leurs ordres jusqu'après la récolte.

D'autre part nos marchands ne se soucient pas en général de forcer les ventes, préférant garder un plus fort stock que de compromettre leurs créances. Les rentrées sont dans presque toutes les branches assez satisfaisantes.

**Alcalis.**—Les prix des potasses sont sans changement mais fermes par suite de la faiblesse des réceptions, quoique les transactions soient plus que modérées. Nous cotons de \$4.00 à \$4.10 pour premières et \$3.75 pour secondes. Les perlasses sont nominales à \$7.00.

**Beurre et fromage.**—Voir à la REVUE DES MARCHÉS, page I.

**Charbons.**—La hausse que nous prévoyions dans notre dernière revue a été réalisée, et les prix de l'antracite sont de 25c au-dessus de ceux de la semaine dernière. Cette hausse n'est pas la dernière que nous constaterons cette saison, tout fait prévoir qu'elle sera bientôt suivie d'une nouvelle encore plus prononcée. Les compagnies minières par suite de leurs différends avec leurs ouvriers, et probablement aussi par calcul, ont réduit considérablement leur production, en dépit de la faiblesse des existences en stock et de l'augmentation de la demande. On peut donc s'attendre à des prix très élevés pour l'automne et l'hiver.

Les charbons industriels sont sans changement.

**Chaussures.**—Les voyageurs se plaignent de la faiblesse des ordres, surtout dans l'Ontario, ou les craintes du rendement de la récolte sont telles que les marchands ne commandent rien au dehors de leurs besoins actuels. La saison est d'un mois et demi en retard et les fabriques sont fort peu occupées. Quelques-unes ont même réduit leur personnel. Les fabricants ne se montrent pas trop mécontents des rentrées.

**Cuir et peaux.**—Les cuirs sont au calme complet, d'autant plus complet que les fabriques de chaussures qui sont peu occupées sont généralement très bien approvisionnées. Les prix se sont maintenus pendant la semaine, et les marchands sont très fermes. Cependant quelques-uns d'entre eux ayant probablement besoin de réaliser ont offert pendant la semaine

des lots à perte, mais ce mouvement a été assez restreint pour n'avoir aucune influence sur les cours. Nous ajouterons que les fabricants n'ont que peu profité de ces offres, ne voulant pas même à des prix en baisse; augmentent leurs stocks de matières premières.

Les peaux vertes sont dans les mêmes conditions que la semaine dernière, les tanneurs ne poussant nullement leurs opérations, vu l'état du marché.

Achats à la boucherie.	Ventes aux tanneurs.	
No. 1	6.50	7.00
No. 2	5.50	6.00
No. 3	4.50	5.00
Moutons tondus	20	0.25
Agneaux	0.20	0.25
Moutons laine	1.10	1.25
Veaux	05	0.06

**Draps et nouveautés.**—Les ordres des voyageurs n'arrivent ni en plus grand nombre, ni plus forts que par le passé. Les affaires sont réellement calmes et nes les maisons ne s'attendent pas à une reprise sérieuse avant quelques semaines. Les paiements ne laissent pas trop à désirer.

**Epiceries.**—Les affaires sont toujours très actives dans les épiceries, les ordres sont réguliers et les entrées bonnes. En thé et en café, la position que nous indiquons la semaine dernière n'a pas varié; le marché n'est pas très actif.

En sucres le marché est très excité et fortement à la hausse; la fabrication de Montréal est vendue au jour le jour et les stocks chez les marchands sont très faibles.

Nous cotons les sucres raffinés: Extra ground [en fleur] par qrt. 8½  
" " boîte. 9½  
Lump [morceaux] par quart. 8½  
" par ½ " ..... 8.5/16  
" par boîte ..... 8½  
Powdered [en poudre] par qrt. 8  
Redpath granulé par quart. 7½  
" par ½ " ..... 8

Par lots de 15 quarts, il faut déduire ½ sur ces prix. Ces prix sont nets à 60 jours ou 1½ p. c. d'escompte à 15 jours.

Les sucres jaunes valent de 5½ à 6½, soit une hausse d'un quart sur les cours de la semaine dernière, avec une gradation d'½ pour chaque qualité.

Nous ferons remarquer à nos lecteurs que nos prix pour les sucres raffinés, sont les mêmes que ceux de la semaine dernière. Il n'y a aucune hausse au moment ou nous allons sous presse, mais il est probable que la hausse se sera affirmée lorsque notre numéro sera publié. Comme nous venons de le dire les stocks sont presque nuls et la demande est forte, nous nous attendons à une hausse immédiate d'½ et même d'¾ sur toutes les qualités. On espère toujours que l'ouverture de la raffinerie du Saint-Laurent apportera une amélioration, dans les prix.

En mélasse le marché est de plus en plus ferme. Les bâtiments "Bud Sticker" et "Margaret" dont nous annonçons l'arrivée, sont maintenant dans notre port, et leurs cargaisons de mélasses sont vendues. En dehors d'une cargaison annoncée comme devant arriver en Août, il n'y a pas d'autre chargement de signaler, à destination de Montréal. Les importateurs sont tellement fermes que les détenteurs de ce lot à venir en ont refusé 35tc.

Les jobbers vendent 37c par petits lots et nous ne serions nullement surpris de voir ce prix s'élever dans peu de temps à 40c, attendu que les raffineries font très peu de sirops, et que les sortes qu'elles font sont toutes de haute qualité.

La graisse est sans grand changement, nous cotons: Armour \$2.12½ et Fairbanks \$2.15.

Les riz sont sans changement, mais la position comme nous le disions se modifiera sous peu à la hausse, aussitôt que les quantités en stock seront épuisées, les jobbers vendant en ce moment à des prix au-dessous de ceux demandés par le moulin. Nous cotons comme prix actuels du détail:

Riz A, par sac de 250 lbs.....	\$3.25
Riz B, " " " " " " " " " "	3.40
½ sac de 100 lbs.....	3.45
½ sac de 50 lbs.....	3.50
½ sac de 25 lbs.....	3.55

Le tout à 4 mois. Nous n'avons aucun changement à signaler dans les autres lignes d'épiceries.

**Huiles.**—Les huiles sont calmer, le loup marin s'est maintenu à la hausse que nous avons indiquée soit à 45c.

L'huile de pétrole se détaille à 14c par quart.

Spécialités bien connues et en bonne demande

**Castor-Fluid de Gray**  
Une huile délicate pour les cheveux.

**SAPONACEOUS DENTIFRICE DE GRAY**  
Poudre dentaire antiseptique.

**DENTAL PEARLINE DE GRAY**  
Dentifrice liquide, très rafraichissant.

**Chloralyne de GRAY**  
Pour le mal aux dents.

Les pharmaciens et droguistes pourront s'approvisionner dans toutes les maisons de gros de Montréal.

Seul fabricant.  
HENRY R. GRAY,  
Chimiste,  
144 St. Laurent, Montréal.

**LE RIVOLI**  
No. 539 rue Craig  
MONTREAL

Cet établissement de premier ordre que les sous-saignés viennent d'ouvrir est un des meilleurs et des plus élégants Cafés de cette ville.

Les Vins, Champagne, Eau-de-Vie, Bordeaux, Liqueurs Fines, Cigares, etc., sont des marques les plus avantageusement connus, et le service ne laisse rien à désirer.

J. E. CLEMENT & CIE.,  
Propriétaires.  
a13 vril 1888.

**Aux enseignes rouges**

**Librairie J. B. A. TRUDEL & Cie**

Successors de Jas. Murray & Co.

1528, RUE SAINTE-CATHERINE

Coin de la rue Jacques-Cartier.

On trouve chez ces négociants en librairie l'assortiment le plus complet de

Papeterie, Laines de Berlin, Rijoux, Jouets, articles de fantaisie, etc.

SPÉCIALITÉS—Tapisseries, cadres, livres blancs, papier d'emballage et sacs de papier.

Dépt des journaux de tous les pays.

**FRANCE ! CANADA !**



**Ligne Bossiere**

Sous contrat avec le gouvernement de la France, faisant le service entre la

**HAVRE et MONTREAL**

TOUS LES VINGT JOURS.

Le SS. HENRI IV partira de Montréal pour le Havre le 25 juillet.

Prix du passage en 1ère classe, 350 francs.

Collis Postaux de 12 lbs pour \$1.00 entre le Havre et Montréal.

**CONNAISSEMENTS DIRECTS**

donnés en France pour toutes les villes du Canada, et à Montréal pour les principales villes de France et d'Europe, St-Pierre-Miquelon et St-Malo.

Pour les prix du fret et du passage, s'adresser à

BOSSIERE, FRERES & CIE, Havre, et No 209, rue des Commissaires, Montréal.



**Ligne Beaver**

La ligne de Steamers de la

**CANADA SHIPPING CO'Y**

ENTRE

**MONTREAL ET LIVERPOOL**

Comprend les vapeurs en fer de première classe, construits sur la Clyde, à machines puissantes dont les noms suivent:

Lake Ontario, Capt. H. Campbell, 5000 ton.  
Lake Superior, Capt. Wm. Stewart, 5000 ton.  
Lake Huron, Capt. M. L. Tranmar, 4100 ton.  
Lake Winnipeg, Capt. F. D. Murray, 3800 ton.  
Lake Nipigon, Capt. F. Carey, 3300 ton.

Ces vapeurs correspondent à Montréal par trains directs avec tous les points du Canada, du Manitoba, des territoires du Nord-Ouest et des Etats-Unis, pour lesquels on délivre des billets d'entier parcours.

Ces vapeurs sont construits en compartiments étanches et d'une force de résistance spéciale pour le service de l'Atlantique-Nord. Les plus parfaits aménagements ont été faits pour assurer le confort et l'aide des passagers. Les cabines des passagers de première classe sont grandes et bien aérées. L'entrepont est pourvu de hamacs en toile du dernier modèle, est bien ventilé, et chauffé à la vapeur. Chaque vapeur a son médecin à bord, il y a aussi des femmes de chambre pour le service des dames et des enfants.

**PRIX DU PASSAGE.**

SALON—\$40, \$50 et \$60. Aller et retour \$80, \$90 et \$110, suivant le vapour et l'aménagement. Les prix de \$40 et de \$90 ne valent que par le vapour "Nepigon".

INTERMEDIAIRE—\$30. Aller et retour, \$60.

ENTREPOINT—\$20. Aller et retour, \$40.

Pour fret et renseignements, s'adresser: à Belfast, à A. A. Watt, Custom House Square; à Queenstown, à N. G. Seymour & Cie; à Liverpool, à R. W. ROBERTS, 21 Water Street; à Québec, à H. H. Sewell, 125 rue St-Pierre.

H. E. MURRAY,  
Gérant Général,  
1 Carré de la Douane, Montréal.

25 mai 1888—1a

**LA CIE DE TELEPHONE BELL**

**DU CANADA**

ANDREW ROBERTSON, W. F. STEE  
Président. Vice-président.

P. SLATER, Secrétaire-Trésorier.

Bureau principal à Montréal.

Cette compagnie vendra ses instruments à des prix variant de \$10 et au-dessus. Ces instruments sont protégés par les brevets que possèdent la compagnie, et les acquéreurs sont par conséquent à l'abri de contestations, et pourront se servir des lignes principales aux prix des abonnés.

La compagnie prendra des arrangements pour relier les localités privées de communication télégraphiques avec le bureau de télégraphie le plus proche, ou encore construira des lignes privées pour les individus ou les compagnies, pour relier leurs résidences ou leurs places d'affaires. Elle est prête à fabriquer toutes sortes d'appareils électriques.

Pour détails complets s'adresser au bureau de la compagnie à Montréal.

**LE PRIX COURANT**

REVUE HEBDOMADAIRE

du Commerce, de la Finance, de l'Industrie, de la Propriété foncière et des Assurances.

Bureau: No. 82, rue Saint-Gabriel, Montréal.

ABONNEMENTS:

Montréal, un an \$2.00  
Canada et Etats-Unis..... 1.50  
France..... fr. 12.50

Publié par La Société de publication commerciale, J. MONIER, Gérant.

MONTREAL, 20 JUILLET 1888.

**LA TAXE PROVINCIALE SUR LES BANQUES.**

Nos confrères du journalisme commercial, le *Journal of Commerce*, le *Trade Review* et le *Moniteur du Commerce* ont publié le tableau comparatif suivant des montants de taxe payables par les banques de la province sous l'acte de 1882 et sous l'acte de 1888:

	Ancienne taxe	Nouvelle taxe
Banque Nationale.....	\$1,200	\$1,500
" Ville-Marie.....	500	500
" d'Epargnes.....	1,000	600
" des Marchands.....	1,700	3,400
" de Québec.....	1,400	1,750
" Molson.....	1,200	1,500
" Union.....	1,200	1,100
Caisse d'Economie.....	500	300
Banque Cantons de l'Est.....	1,200	1,200
" St-Hyacinthe.....	500	300
" St-Jean.....	500	500
" de Montréal.....	2,200	5,000
" du Peuple.....	1,200	1,100
" Jacques-Cartier.....	500	500
" d'Hochelega.....	1,000	800

Il y a dans ce tableau des erreurs évidentes; d'ailleurs nous savons que les confrères l'ont reçu par dépêche de Québec, ce qui n'est pas une garantie d'authenticité. L'erreur que nous avons surtout remarquée est celle qui concerne la Banque Nationale. Cette banque a, depuis le 1er mai dernier, réduit son capital de \$2,000,000 à \$1,200,000; et cependant, d'après le tableau comparatif en question, elle paierait un plus fort montant de taxe cette année que les années précédentes.

D'autres erreurs s'y sont également glissées que nous avons tenu à corriger.

Voici d'abord l'échelle respectivement adoptée dans les deux actes:

Capital jusqu'à	Acte de 1882	Acte de 1888
\$ 500,000	\$500	\$100 par \$100,000
1,000,000	1,000	do do
de 1,000,000 à \$200 par million	\$50 par million	\$50 par \$100,000
3,000,000		
de 3,000,000 à \$100	do	\$50 do
6,000,000		
au dessus de 6,000,000	\$100	do \$25 do

Les succursales sont taxées de la même manière sous les deux actes.

Voici maintenant le chiffre exact de la taxe payée par chaque banque de la province, y compris la taxe pour les succursales:

	Ancienne taxe	Nouvelle taxe
Banque Nationale.....	\$1,320	1,220
" Ville-Marie.....	680	680
" d'Epargnes.....	1,000	600

Banque des Marchands.....	1,740	3,140
" de Québec.....	1,620	2,120
" Molson.....	1,240	1,540
" Union.....	1,300	1,200
Caisse d'Economie.....	500	300
Banque Cantons de l'Est.....	1,360	1,410
" St-Hyacinthe.....	500	300
" de St-Jean.....	500	300
" de Montréal.....	2,400	5,100
" du Peuple.....	1,480	1,380
" Jacques-Cartier.....	740	740
" d'Hochelega.....	1,100	900

On remarquera qu'il y a augmentation dans la taxe payée par les banques dans une proportion constante avec leur capital, ce qui n'existait pas sous l'acte de 1882.

Ainsi la banque des Marchands avec un capital de \$6,000,000 ne payait que \$120 de plus que la banque de Québec qui n'a qu'un capital de \$1,500,000; cette dernière payait plus de taxe que la banque Molson dont le capital est de \$2,000,000; et enfin la banque de Montréal, avec un capital de \$12,000,000, ne payait que \$1,000 de plus que la banque du Peuple qui n'a que \$1,200,000 de capital.

Les moulins à scie de M. J. O. Lafrenière, marchands de grains et farines de cette ville, ont été presque entièrement détruits par un incendie le 10 juillet. Les moulins étaient évalués à \$40,000. Les dommages s'élèvent à \$30,000 et le montant de assurances est de \$33,000. M. Lafrenière les avait achetés il y a trois ans et faisait beaucoup d'affaires. La plus grande partie de son bois cette année était vendue à des compagnies anglaises et américaines. Il fait actuellement scier ses billots par deux autres scieries de moindre importance, qui ne peuvent suffire à la demande.

La municipalité de Louiseville a demandé à M. Lafrenière s'il avait l'intention de faire reconstruire ses moulins, mais ce dernier dit qu'il ne les reconstruira qu'à condition que la corporation de la dite ville lui accorde un bonus. Comme la scierie employait près de deux cents ouvriers, nous croyons que Louiseville devrait s'entendre avec ce monsieur le plus tôt possible.

**BOIS.**

Le marché d'Ottawa est actuellement assez calme. La demande des belles qualités de pin a légèrement diminué tant de l'Angleterre des Etats-Unis. Les qualités moyennes sont toutefois en bonne demande, aux prix de l'an dernier, mais les *mill culls* sont très en demande à des prix de 15 p.c. au-dessus de ceux payés en 1887.

Cet état de choses tient évidemment à l'augmentation actuelle de l'emploi des qualités inférieures, chaque fois que l'on peut les substituer aux qualités supérieures.

Les bois blancs américains sont également, dans une certaine proportion, substitués au pin; mais quoique l'économie réalisée dans ce cas soit d'environ \$7.00 par 1,000 pieds, il est peu probable que cette concurrence soit dangereuse, attendu qu'il est reconnu que ces bois sont de moins de durée que le bon pin. Le peuplier et même l'épinette sont également, dans certaines occasions, substitués au pin blanc. Ces substituts sont des concurrents encore moins à craindre que les précédents, quoique les es-

sais considérables auxquels ils donnent lieu en ce moment, ne soient pas sans avoir leur influence sur les prix des belles qualités de pin blanc. Une plus grande différence entre les cours des qualités extrêmes de pin blanc, que celle existant actuellement serait plus naturelle; la grande demande pour les qualités communes est d'autant plus favorable aux fabricants, que l'ensemble des billots reçus contient une grande proportion de bois communs et inférieurs.

L'hiver dernier a été des plus favorables aux opérations des chantiers, et le printemps et l'été ont été également favorable à la descente, l'Ottawa et ses tributaires étant actuellement plus hauts qu'à aucune période correspondante, pendant les années précédentes.

Les scieries du district d'Ottawa travaillent maintenant nuit et jour, les ventes ne sont pourtant pas des plus actives, quoique quelques scieries aient vendu leur production totale. Les nouvelles des marchés de Liverpool et de Glasgow, sont jusqu'à ce jour des plus encourageantes.

La beurrerie de Trois Pistoles a employé au-delà de 170,000 livres de lait qui ont produit 8,000 livres d'excellent beurre, dans le mois de juin, et cette production va être considérablement dépassée en juillet.

Il y a dans les environs quelques bonnes terres à acheter à bonnes conditions; ce serait une bonne occasion pour quelqu'un qui voudrait faire de l'élevage.

**FENAIISON**

**QUELQUES DÉTAILS IMPORTANTS**

Les quelques détails qui suivent sur la fenaison et sur la préparation du foin pour l'exportation aux Etats-Unis sont très importants. Le directeur de l'agriculture de cette province a cru devoir les publier en vue des difficultés que le foin de cette province rencontre maintenant dans sa vente sur les marchés de Boston et autres.

Ces détails ont l'approbation des plus grands exportateurs de foin de cette province, et des commerçants qui font une spécialité du foin de la province de Québec sur les marchés américains. Il importe que les cultivateurs en général qui préparent leur foin pour ce marché lisent ce qui suit avec grand soin. De fait, notre foin d'exportation a subi une baisse vraiment ruineuse dans ces années dernières et nous sommes menacés de la destruction totale du commerce rémunérateur du foin exporté aux Etats-Unis. Il importe donc de corriger au plus tôt les défauts qui sont signalés plus bas.

**VALEUR DES EXPORTATIONS ACTUELLES.**

La province de Québec, seule, exporte aux Etats-Unis en moyenne, environ 70,000 tonnes de foin chaque année, dont plus de la moitié sont du district des Trois-Rivières, en y comprenant Berthier. Or il est certain que le manque de soin apporté à la fenaison, dans ces années dernières surtout, a causé sur les marchés américains une dépréciation de \$2 à \$5 par tonne du foin exporté. Voilà

donc une perte sèche de \$200,000 par année environ, ou du quart de la valeur totale, que subissent les cultivateurs et les commerçants à cause des défauts que nous allons signaler.

**CE QUE DEMANDE LE MARCHÉ.**

Le marché américain demande partout un foin qui a toute sa verdure. Il faut donc faucher même les derniers champs avant maturité si l'on veut produire un foin de première qualité, or c'est là une condition essentielle.

En effet, en y réfléchissant, l'on se convaincra que les frais d'exportation et de vente sur les marchés étrangers sont les mêmes, quelle que soit la qualité du produit. Or si par faute de bonne qualité, la dépréciation est de \$5 par tonne entre le prix obtenu pour la meilleure qualité et celui du foin ordinaire, l'on conçoit que c'est finalement le cultivateur lui-même qui perd cette somme. De fait les risques que courent aujourd'hui les commerçants sont maintenant si graves qu'ils sont exposés à se ruiner, et de fait se ruinent totalement, s'ils portent autre chose sur le marché américain que le foin de première qualité. Or, quoi qu'en pensent nos cultivateurs canadiens, tout foin a perdu sa verdure et son arôme particulier est un foin de qualité inférieure, quand même le mil lui-même serait de belle venue et exempt de toute mauvaise herbe.

**FAUCHAGE, FANAGE.**

Aux Etats-Unis, bon nombre de cultivateurs, au moyen de la faucheuse, de la chargeuse et de la fourche mécaniques dont ils se servent constamment, et surtout par un système particulier de ventilation dans leurs granges, arrivent à entrer en bonne condition chaque soir d'une excellente journée le foin fauché dans les vingt-quatre heures. Jamais ce foin ne reste étendu sur le sol après avoir perdu sa première fraîcheur. Afin d'y arriver on ne commence le fauchage mécanique que tard dans l'après-midi après que le soleil a perdu sa force et quand le temps est tout à fait assuré. On continue jusqu'au midi du jour suivant, si cela est nécessaire. Dès 8 ou 9 heures du matin, la fameuse mécanique est mise et tenue en opération sans arrêt jusqu'à ce que le foin soit prêt à ramasser au rateau et qu'il ait perdu au moins 70 o/o pour cent de son humidité. C'est alors que de grandes voitures traînant, derrière elles, la chargeuse mécanique, s'emparent du foin sans effort humain; arrivé à la grange, la fourche mécanique décharge les voitures, et le foin se trouve ainsi pressé dans de grandes tasseries, bien closes, où il ne vient que très peu d'air de l'extérieur.

Le foin ainsi fait par de très belles journées conserve toute la verdure et l'arôme désirables et sort de la tasserie, au besoin, d'une qualité vraiment supérieure.

Etant donné notre climat beaucoup moins chaud que celui des Etats, et nos très fortes rosées, nous croyons que le système américain dont nous venons de parler sera d'autant plus lent à s'introduire ici que, généralement, notre outillage et nos granges surtout, ne conviennent pas encore à ce mode de fenaison.



## GRAND DÉFAUT DANS NOTRE FAUCHAGE.

Notre grand défaut, et il est presque général dans la province, c'est de faucher sans arrêter, et de laisser étendu sur le sol, la nuit, le foin qui a déjà séché en partie.

Tout foin qui a perdu un tiers ou plus de son humidité doit être ratelé et mis en veillottes autant que possible, autrement, la qualité en sera invariablement endommagée. De fait il nous semble que le plus grand défaut qu'aient contracté nos cultivateurs en général est de négliger de METTRE LE FOIN EN VEILLOTTE.

Après bien des années d'expérience nous avons trouvé que la veillotte est en définitive l'agent qui nous permet de faire facilement et toujours la meilleure qualité possible de foin, à la condition de ne laisser le foin étendu que le temps nécessaire pour le préparer à la veillotte.

Le système que nous favorisons et recommandons pour la province en général est donc de ne faire aucun fauchage au grand soleil, entre 1 heure et 4 heures p. m. De ramasser le foin au râteau aussitôt qu'il est suffisamment sec et dans les temps orageux ou pluvieux surtout, le mettre au plus tôt en veillottes, que l'on fera plus ou moins sec.

## LA FAMEUSE MÉCANIQUE.

Nous recommandons d'une manière particulière, à tous les cultivateurs qui font beaucoup de foin, l'usage constant d'une bonne faneuse mécanique. Il s'apercevront dès le premier jour, que la faneuse assure le cultivateur contre tous les risques de foin endommagé faute d'avoir séché suffisamment pour gagner la veillotte, comme on le dit communément, et leur foin séchera moitié plus tôt.

## BOTTELAGE.

Nous ne craignons pas d'affirmer que le bottelage est une des plus grandes sources de dépréciation du foin de notre province sur le marché américain. En effet, les bottes sont le plus souvent faites à la rosée et avec du foin qui n'a encore nullement fermenté. Cette fermentation si elle ne se fait pas convenablement dans la veillotte, se fera dans la tasserie et invariablement, le foin chauffera, surtout à l'intérieur de la botte, et sa bonne qualité en sera ruinée. Le temps arrive, s'il n'est pas déjà arrivé ou le marché américain refusera d'accepter tout foin bottelé, excepté pour les qualités très-inférieures de foin. Ce sera, comme cela a été plusieurs fois récemment, la ruine de l'exportateurs d'abord; et la perte, en définitive, retombera toujours, à la longue, sur les cultivateurs.

Faites donc des veillottes, toujours. Si le temps presse, laissez en veillotte jusqu'à ce que le foin ait suffisamment perdu de son humidité pour être engrangé, et charroyez de la veillotte. Vous trouverez une véritable économie, car le foin ainsi fait se charge et se décharge facilement et rapidement, le foin ayant subi par la fermentation un commencement de pressage qui lui permet de bien se tenir en fourchetée si les veillottes ont été faites avec les précautions voulues.

## CAPUCHONS(HAY CAPS).

On vend maintenant à grand marché des couvertures pour les veillottes qui sont de la plus haute utilité, là où il se fait beaucoup de foin surtout. Au moyen du capuchon, la veillotte est tout à fait à l'abri des dommages que causent au foin les pluies de durée, ou même les gros orages. Ceux qui les possèdent ne craignent plus de mettre le foin en veillotte, pourvu qu'il ait eu deux heures seulement de beau soleil. On peut donc, par leur usage, mettre le foin bien plus vite en veillottes, et laisser ces dernières dehors jusqu'à ce que le vent et un peu de soleil, après fermentation, ait suffisamment fait le foin. On en a vu en grand nombre qui, après quinze jours de temps orageux et pluvieux, ont fait du foin vert de première qualité.

Ces capuchons en feutre se fabriquent maintenant à Sherbrooke et ailleurs et se vendent dans le commerce. On peut en faire également en bon coton jaune ordinaire. Un carré de 4½ pieds, soit une verge et demie de longueur et de largeur, suffit amplement pour couvrir le dessus de la veillotte. L'eau qui atteint les côtés seulement ne saurait faire le moindre dommage. Les capuchons sont généralement tenus en place soit au moyen de bonnes chevilles fixées aux quatre bouts et enfoncées dans la veillotte, soit au moyen d'une petite pierre, dans chaque coin. Dans ce dernier cas, il faut faire à chaque coin du capuchon une espèce de sac où l'on mettra une pierre de 3 à 4 lbs.

TOUT CULTIVATEUR SOIGNEUX TIENDRA A METTRE A PART, LE FOIN DE QUALITÉ INFÉRIEURE. Rien ne gâte la valeur d'un bon foin comme quelques paquets de foin commun à travers les ballots. Tout cultivateur peut facilement mettre à part pour ses animaux, ou pour la vente spéciale, les foins autres que ceux de qualité supérieure.

En un mot que l'on se rappelle que le marché américain ne paye bien et ne demande en définitive que

LE FOIN DE QUALITÉ SUPÉRIEURE.

Tout autre foin exporté aux Etats-Unis ne peut que faire tort à la réputation du cultivateur qui l'a produit, et doit nécessairement devenir une source de perte d'argent et de temps. Notre dernier mot, pour tous les intéressés, est donc:

N'EXPORTEZ QUE LE MEILLEUR FOIN.

ED. A. BARNARD.

Directeur de l'Agriculture,  
P. Q.

## NOTES SUR LA MODE

Nous voici en pleine saison d'été. C'est le moment de s'occuper des costumes de campagne et de voyage. Les nuances qui, cette saison, sont franches et éclatantes, ont enfin raison des vieux tons fanés dont on s'était engoué un peu à tort. Aussi, pour les foulards ces vraies couleurs sont-elles charmantes. Les petits damiers blanc et rouge, vert-mousse et rose, beige, fauve et bleu, et tant d'autres, composent des toilettes que l'on se plaît à admirer, et que l'on fait beaucoup à taille un peu courte, avec la ceinture Directory assez large, agrafée ce côté. Cette ceinture retient la guimpe du

corsage, car la guimpe ou chemisette est toujours la meilleure manière de garrir le corsage. Elle est en surah, en crépon, en dentelle ou en broderie, suivant le degré d'élégance que l'on veut donner au costume. Le corsage de la robe de foulard se fait aussi beaucoup à petits plis serrés, avec manche plissée également et fermée par un haut poignet garni d'or et col liséré de même.

En fait de costumes de voyage, grande vogue pour les robes d'alpaga gris, couleur de poussière que l'on rencontre en ce moment parmi tous les costumes de voyage, destinés aux courses et à la campagne. Ces costumes, tout simples, avec un manteau cache-poussière de même étoffe, sont absolument charmants pour toutes les circonstances où l'on n'a pas besoin de faire une grande toilette.

Très pratique encore pour les eaux ou la plage, est la mante bretonne, à l'allure simple, mais très goûtée des élégantes qui l'ont mise à la mode, et lui font un vrai succès de nouveauté. Rien de particulier pourtant dans cette forme enveloppante comme la rotonde, et se couvrissant à l'encolure, de manière à former un empiècement francé. Ce vêtement se voit en surah doublé d'une nuance vive, en surah glacé, en limousine aux milles raies. Pour les jours chauds, le tussor fera de cette jolie mante un cache-poussière aussi léger que coquet.

Ajoutons qu'en ce moment c'est une rage de longues capes, allant du cou au bas de la jupe, bien enveloppantes, bien coquettes, et que l'on fait de toutes façons.

Pendant qu'il fera chaud et qu'il sera agréable de n'être pas serrée dans son costume, on fera beaucoup de blouses russes. Quelquefois, elles représentent un simple corsage, lorsque d'autres fois elles affectent la forme polonaise, si acceptée en ce moment.

Dans la blouse russe, les devants sont croisés l'un sur l'autre, et de droite à gauche. Le côté de droite est seul francé à l'encolure, et garni, le long de l'ouverture, par une bordure ou par un large galon, posé à plat. C'est cela surtout qui constitue la garniture russe, qui se trouve dans tous les costumes de cette nation, même chez les simples paysans.

Et puisque nous sommes en train de parler de modes étrangères ayant tendance à s'introduire parmi les nôtres, je dois vous dire quelques mots du nouveau costume de dessous, absolument emprunté aux modes anglaises, toujours beaucoup plus pratiques que les nôtres.

On appelle cela la "combinaison", qui n'est autre que la réunion de la chemise au pantalon, et ressemble absolument à un costume de bain. Chemise et pantalon, tenant ensemble, et n'ayant, par conséquent, presque pas besoin de largeur, la taille devient beaucoup plus mince, puisqu'il n'y a plus l'épaisseur du premier vêtement sous la ceinture du second.

C'est encore là une fantaisie qu'il est facile d'essayer, et de conserver si on la trouve commode.

Répétons qu'on porte beaucoup de fleurs sur les chapeaux. Les unes sont montées en aigrettes, les autres en cèrès, mais on va porter aussi des fruits montés de même. Les grossières blanches ou rouges,

les cerises, les cassis sont toujours les plus seyants et les plus recherchés. Pour toilette habillée, la capote en fleurs est la plus jolie création de la mode. Nous en avons admiré une faite de lilas blanc et de bouquets de pensées; une autre toute en lilas de Perse, allant avec une délicieuse toilette de bengaline mousse.

Les chapeaux ronds aux grands bords sont garnis de belles touffes de fleurs de la saison. Pour fêter le printemps, les jeunes femmes choisissent un petit bouquet de corsage en fleurs naturelles.

On revient aux grandes capelines de paille d'Italie pour les bébés aussi bien que pour les grandes personnes.

Quelques modifications dans la coiffure des jeunes femmes et des jeunes filles, mais fort légères. Le casque en cheveux est, jusqu'à présent, toujours en faveur, avec la très légère frange; celle-ci se met ou se supprime à volonté. Au lieu de l'aigrette en tulle, fleurs ou rubans, la coiffure de soirée se fait en forme de petite couronne "très légère" et remonte devant en aigrette bien moins haute, de sorte que cette couronne, souvent non fermée derrière, entoure le petit tas de cheveux noués qui forme la coiffure au sommet de la tête.

Beaucoup de jeunes filles de dix-sept à dix-neuf ans vont au bal avec tous leurs cheveux tombant sur leurs épaules, mêlés de rubans et de fleurs très légères, mais ceci ne se fait que dans les soirées extrêmement élégantes. D'autres coiffures très jeunes aussi sont le catogan tressé ou fait avec les cheveux repliés et noués de large ruban attachant des fleurs.

FROUFROU.

MM. Towle & Michaud ont obtenu le contrat pour la couverture du collège de St Vincent de Paul. Cette couverture sera faite de trois épaisseurs de feutre de laine avec la peinture patinée de MM. Towle & Michaud, à l'épreuve du feu et de l'eau. Les entrepreneurs garantissent la couverture pour dix ans.

## RENSEIGNEMENTS COMMERCIAUX

## LIQUIDATIONS

Montréal.—Le stock de T. H. Mallette & Cie a été vendu à M. Dufresne à 100c. dans la piastre.

M. N. St-Pierre, épicier, a vendu son stock et a composé avec quelques-uns de ses créanciers à 85c. dans la piastre.

Le stock de Cléophas Dubois, épicier, a été vendu par lots.

Le stock de Mme Vve O. Fugère a été vendu à 100c. dans la piastre et les créances à 53c. dans la piastre.

## NOTES

Rospert Aspinall, entrepreneur, Montréal, est décédé.

J. B. Bluteau, confiseur, Montréal, est aussi décédé.

MM. Beau & frère, restaurateurs, à Montréal, ont vendu leur commerce à une société par action.

Le stock de M. Nérée Desroches, marchandises sèches, Québec, sera vendu à l'encan le 20 courant.

## INCENDIES.

Montréal.—D. English & Cie, imprimeurs, pertes \$1200.

Léveillé & Frère, épiciers.

F. Pageau, chaussures, pertes \$500.

Alfred Savage & fils, savons et huiles, pertes \$4,000.

Star Collar & Box Co., pertes 12,000.

Verchères.—Hercule Dansereau, scierie et moulin à planer, pertes \$1500.



**CANADA,**  
**PROVINCE DE QUÉBEC,**  
**District de Montréal.**

Liste des licences émises en vertu de la Loi des Licences de Québec de 1878, et ses amendements, pour l'année commençant le 1er de Mai 1888.

**Hotels dans la Cité de Montréal.**

**AVRIL 26**  
Louis A Lapointe, 1424 Notre Dame  
Louis Lapointe, père, 1007 Ontario  
Joseph Emond, 11 Bonsecours  
Louis Racine, 32 et 34 St Paul  
Stanislas Richardson, 27 Carré Chaboillez

**AVRIL 27**  
Henri Turcot, 463 Notre Dame  
Alexandre Fillion, 661 Ontario  
Charles Perreault, 1283 Ontario  
Julien Bourassa, 200 St Laurent

**AVRIL 28**  
Robert Robert, 1449 Notre Dame  
William Bogie, 636 Notre Dame  
Cyprien Dumouchel, 597 et 599 St Jacques  
William Bolton, 683 Wellington  
George W Sewett, Windsor  
Benoni Dufresne, 14 Carré Papineau  
Eugène Lalumière, 369 Craig

**AVRIL 30**  
George Carsleke, 522 et 524 St Jacques  
Joseph Quevillon, 1 Carré Papineau  
Honoré Bonenfant, 165 St Paul  
Vincent Demers, 1235 Ontario  
Napoléon Tremblay, 315 Commissaires  
Williard N Kinne, 141 à 145 McGill  
Jean Bte Ratelle, 48 Commune  
Thomas H Waddell, 691 Craig  
Philomène Godin, 46 Bonsecours  
Etienne Aubry, 121 St Laurent  
William Dépatie, 175-9 Visitation  
Adolphe Sabourin, 21 St Gabriel

**MAI 1er**  
Jean Bte Desourdie, 2645 Notre-Dame  
Modeste Piché, 98 1/2 Commune  
Louis Lasonde, 644 Notre Dame  
Angèle Hautfield, 77 St Paul  
Marius Raymond, 205-7 St Paul  
François X Desormeaux, 1390 Notre Dame  
Agnès Ruckwart, 1629 Notre Dame  
Antoine Cyr, 190 St Laurent  
Joseph Vézina, 1357 Ste Catherine  
Joseph Lefort, 15 Place Jacques Cartier  
James O'Dea, 645 Notre Dame  
Emélie Perras, 1321 Notre Dame  
Théophile Dollé, 63 St Paul  
Owen Tansey, 466 St Jacques  
David A Hawes, 39 St Antoine

**MAI 2**  
Edouard Delorme, 71 St Paul  
Ehard Moag, 485 1/2 Craig  
Antoine Molinari, 38 et 40 St Laurent  
Auguste Lebeau, 295 Craig  
Louis Jetté, 1960-2 Notre Dame  
Joseph Sarrazin, 703 Ste Catherine  
Joseph A Simon, 2537 Notre Dame  
Alfred Laurin, 50 St-Jacques  
Médéric Guibault, 311 et 313 Craig  
Edouard Girard, 1177 St-Laurent  
Henri Boismenu, 845 St Dominique  
Alphonse Perreault, 1383 Ontario  
Philias Desormiers, 361 Ontario  
Moise Brosseau, 95 St Paul  
Benjamin Jubinville, 813 et 815 Notre Dame  
Fortunat Goudreau, 544-46 Dorchester  
Louis Goudreau, 1899 Ste Catherine

**MAI 3**  
Joseph Lépine, 443 Craig  
Alfred Addelin dit Ricard, 2212 Notre Dame  
Thomas Styles, 534 et 536 St Jacques  
Norbert Paquin, 641 Notre Dame  
Magloire Dumont, 1474 Ste Catherine  
William L Cameron, 1912 Notre Dame  
Jean Bte Vincelette, 1253-55 Ste Catherine  
Alphonse Lacroix, 8 Claude  
Louis A Jacques, 90-Chemin Napoléon

**MAI 4**  
Lawrence Flynn, 31 et 33 Carré Chaboillez  
Alphonse H. Goulet, 401 Craig  
James A Molson, Terrain de la cour du C P R  
Louis J. Lamontagne, 770 St Denis  
Napoléon Ouimet, 265 St Laurent

David Meunier, 133 St Dominique  
Napoléon Picard, 123 St Maurice  
Arthur Beau, 131 Vitre  
Rémi Arbour, 629 St Laurent  
Télesphore Valade, 85 Carré Chaboillez

**MAI 5**  
Arthur Frigon, 327-27 1/2 Centre  
Gédéon Coupal, 113 et 117 St Paul  
Charles Gagnon, 1081 Mignonne  
Modeste Kaigle, 42 Carré Chaboillez

**MAI 7**  
Olivier Valières, 1267 St Laurent  
Joseph Lauzon, 1227 St Laurent  
Charles McKiernan, 4, 5 et 6 Commune  
Ignace E Gadoua, 91 et 93 St Paul  
Alexandre Crête, 31 Cathédrale  
Marguerite Beauvais, 21 à 27 Place J. Cartier  
Pierre Alix, 2059 Notre Dame  
Augustin Lalonde, 59 Carré Chaboillez  
Patrick O'Neil, 87 Montmorency  
Aimé Baignet, 10 Place Jacques Cartier  
Clément Lapointe, 268 1/2 Craig  
Napoléon Richard, 257 Notre Dame  
Damase Ouimet, 1072 St Laurent  
Henri Lamarche, Frontenac près des Abattoirs

Trefflé Villemure, 301 Craig  
Arthur Lanouette, 603 Notre Dame  
Napoléon Desmaisons, 1903 Ste Catherine

**MAI 8**  
Cyrille Benoit, 64 Place Jacques Cartier  
François X Dépatie, 963 St Laurent  
Philippe Z Millette, 57 et 59 Centre  
Frs X Charbonneau, 869 Ste Catherine  
Onézime Labelle, 2049-2051, Notre Dame  
Victor Galipoli, 1883 Ste Catherine  
Pascal Renaud, 1183 Notre Dame  
Paul T Beauchamps, 334 St Laurent  
Arthur Demers, 381 Notre Dame  
Napoléon Cusson, 67 St Paul  
Jean Bte Fafard, 523 et 525 St Hypolite

**MAI 9**  
John B Terry, 342 St Jacques  
John Birmingham, 247 Commissaires  
Louis Dompierre, 256-8 Seigneurs  
Michel Renaud, 661 St Laurent  
John P Peavey, Moulin  
Martine Barrette, 183 St Paul  
Napoléon V Marcoite, 338-40 Notre Dame

**MAI 12**  
Louis Rivard, 159 Collège  
Georges Perreault, 55 Commune  
Charles Bayer, 1382 Notre Dame  
Antoine Decary, 103-5 St Paul  
Amédée Lacombe, 351 Notre Dame

**MAI 14**  
Siméon Deslières, 9 Bonsecours  
Aimé Terroux, 2219 Notre Dame  
Christophe Brodeur, 17 des Commissaires  
Charles Lussier, 31 et 33 Place J. Cartier  
Damien Beaupré, 1026 Mignonne  
D. Daniel Murray, 73 Commissaires  
Caroline Floucault, 1612 Notre Dame

**MAI 15**  
Arthur Brennan, 2 Carré Chaboillez  
Edouard Clément, 1258 Ontario  
David Larivière, 86 Bonsecours  
Azarie Sincennes, 256 Fullum  
William Fahey, 544 et 546 St Jacques  
Ellen Kane, 347 Wellington

**MAI 16**  
Joseph Riendeau, 64 St Gabriel  
Olivier Salvas, 33 et 35 Carré Chaboillez  
Pierre Cizol, 72 St Laurent  
Babylas Courtemanche, 66 Papineau

**MAI 17**  
Emery Cadieux, 312 St Laurent  
Félix Paquin, 127 St Paul  
Emerie Gauvreau, 57 Commune  
Pierre P. Dubois, 2350 Notre Dame  
Napoléon Duquette, 1425 Notre Dame

**MAI 18**  
Amédée Henri, 900 Ontario  
Chéri Bédard, 35 Cathédrale  
James McKeown, 893 Notre Dame  
Thomas Boyle, 11 St Sulpice

**MAI 21**  
Norbert Allaire, 2 Logan  
Joseph Brière, 97 St Paul  
Joseph Germain, 260 Notre Dame  
James Mahoney, 2624 Notre Dame  
Joseph Moyen, 10 des Casernes  
Alfred Labrecque, 216 1/2 St Laurent

**MAI 22**  
Félix Dansereau, 653 Notre Dame  
Léon Payette, 145 et 147 St Paul  
Elie Maille, 52 St Laurent  
Pierre J Godin 422 St Jacques

**MAI 23**  
D. Edelbert Melvin, 742 Lagachetière  
Edmond Morisseau, 151 St Paul  
Médéric Beaudry, 35 et 37 Bonsecours  
Flavien Adelin, 116 William  
Henri Dubois, 2170 et 2172 Notre Dame  
Philomène Lamoureux, 20 et 22 Bonsecours

**MAI 25**  
Cléophas Ouimet, 1174 St Laurent  
Joseph Beauchamp, 254 Lafontaine  
Elisa Osbert, 25 à 29 St Lambert  
Avila Gervais, 167 Grand Trunk

**MAI 26**  
Joseph Monette, 127 McGill  
Jean Bte Roy, sur le terrain des Abattoirs Est

**MAI 28**  
Samuel Saint Jean, 1404 Ste Catherine

**MAI 29**  
Paul Verdon, 2636 Notre Dame  
Ernest Boissonneault, 321 Logan  
Télesphore Laganière, 319 Commissaires  
Godduif Barker, 776 et 778 Craig

**MAI 30**  
Edward Bradford, 204 St Antoine  
Ludger Leroux, 510 et 512 St Jacques  
Edward Kelley, 481 St Jacques  
Joseph Saint Denis, 2485 Notre Dame  
Louis Pelchat, 285 Notre Dame  
Stanislas Fortin, 19 Gosford  
Joseph Baker, 417 Craig

**JUIN 1er**  
Noël Bonin, 1028 St Laurent  
Louis Gagnon, 1522 St Catherine  
Alfred P Mazurette, 13 St Laurent  
Hormidas O. Lemieux, 109 Lamontagne  
Alexis Toupin, 747 et 749 Notre Dame

**JUIN 2**  
Eber H Dunham, Hôtel Balmoral  
Edouard Bazinet, 1387 Notre Dame

**JUIN 4**  
Henry Hogan, 139 St Jacques

**JUIN 6**  
Joseph Paquin, 217 Craig

**JUIN 7**  
Louis Larin, 17 et 19 Windsor

**JUIN 8**  
Charles Creen, 99 1/2 Vitre

**JUIN 9**  
Elizabeth Langevin, 127 et 129 Commissaires

**JUIN 12**  
Babylas Laporte, 37 St Laurent

**JUIN 13**  
Léon Vervais, 550 à 556 Craig  
William Anderson, 125 Congrégation  
John Crawshaw, 597 Wellington

**JUIN 16**  
Isidore B Durocher, 45 St Vincent

**JUIN 25**  
Georges Gravel, 2263 et 2265 Notre Dame

**JUIN 28**  
Pierre Meunier, 74 St Laurent

**Restaurants de la Cité de Montréal**

**MARS 26**  
William Kearney, 43 Université  
James McCarthy, 177 Bleury

**AVRIL 26**  
Gustave Bourassa, 60 et 62 St Gabriel  
Auguste Demers, 7 William  
Felix McElhron, 565 1/2 Craig  
David Girard, 1416 Ste Catherine  
Charles M. Walker, 36 Racollet  
James McCormick, 1842 Notre Dame  
Cléophas Pelletier, 1436 Ste Catherine  
Henri H Kurr, 1920 Notre Dame

**AVRIL 27**  
James Hayes, 113 Collège  
Joseph Langlois, 773 Ontario  
Norbert Chaydler, 29 1/2 Logan  
Edward Clarkin, 1158 St Jacques  
Edmond Lescarbeau, 1045 Mignonne  
Hormidas Viau, 81 Commune  
George W Crossen, 7 1/2 Amable  
Frederick Ricketts, 48 St Vincent  
Christophe B Greave, 571 1/2 Craig  
George B. Duncan, 550 Lagachetière  
George Sibley, 794 Craig

**AVRIL 28**  
Philorum Lefrançois, 1079 Notre Dame  
Rose Kane, 87 St Antoine  
Antonio Parado, 221 Craig

**AVRIL 30**  
Joseph Gauthier, 88 St Laurent  
Jane Walton, 567 Wellington  
Jules Champagne, 290 St Laurent  
Adolphe Perreault, 1252 Notre Dame  
Joseph H Warrington, 111 Bleury  
Michael Kennedy, 11 Carré Victoria  
Michael J Mullins, 2144 Notre Dame  
Walter Martin, 227 McGill  
James McKeever, 114 William  
Charles Racette, 876 Ontario  
Thomas Hassett, 116 Bleury  
Harry W Bachand, 88 St Jacques  
Espy Steer, 1 Carré Chaboillez  
Joseph A Lescarbeau, 2465 Notre Dame  
Maurice Dorais, 114 Shearer  
Nazaire Gauthier, 298 St Laurent  
Edouard Baillargeon, 271 Craig

Albert Bonnevillie, 530 St Jacques  
Elzéar Lamoureux, 3045 Notre Dame  
John Williams, 1035 St Jacques  
John Cannif, 155 Wellington  
John H Smith, 2998 Notre Dame  
Albina Jacques, 131 Lagachetière  
Leon Gagné, 2307 Notre Dame  
Antoine Normandin, 1570 Notre Dame  
Philias Quintal, 976 Mignonne  
Alfred Clarke, 623 Craig  
Edmond Bourdon, 668 Ste Catherine  
Ernest Pellerin, 45 Bonsecours  
Peter Redmond, 185 Richardson  
Elzéar Parent, 294 Craig

**MAI 1er**  
Louis Consineau, 1900-2 Ste Catherine  
Jane Garvin, 147 Bord-de-l'eau  
Hermine Larin, 1010-12 Ontario  
Cléophas Vidricaire, 1121 Notre Dame  
Hormidas Cloutier, 248 St Laurent  
James Martin, 1797 Notre Dame  
James McCarry, 96 William  
Auréliine Bourdeau dit Lantier, 2128 N. Dame  
William Reed, 65 Montmorency  
Thomas Ricketts, 36 1/2 Bleury  
Hormidas Courtois, 35 St-Paul  
Maxime Vézina, 1407 Ste Catherine  
Anatole Brien dit Desrochers, 276 Montcalm  
Didace Robert, 621 Notre Dame  
Joseph Prévost, 227 Lagachetière  
Zéphir Larocque, 16 St Laurent  
Aimé Terroux, fils, 802 Ste Catherine  
Carmel Hudon dit Beaulieu, 106 St-Laurent  
Ellen O'Reilly, 37 Collège  
Louis Coutu, 1264 Mignonne  
Edward Costello, 5 McCord  
Emily Nichols, 97-Wellington  
Bernard Tansey, 710 Craig  
Jérémié Blouin, 212 Lagachetière

**MAI 2**  
Albert Ménard, 1137 Ontario  
John W. Wiseman, 517 St Laurent  
Paul C. Lévesque, 1799 Ste Catherine  
Edward Brophy, 382 St Jacques  
Richard Coogan, 241 Commissaires  
Mary Graham, 485 St Laurent  
François Blanchard, 214 St Laurent  
Jefferson C. Everett, 63 St Jacques  
Edward Gannon, 1013 St Jacques  
Philias Miller, 331 St Laurent  
Isale Lamoureux, 1596 Ste Catherine  
Trefflé Gagnon, 483 Craig  
Georges A. Armand, 1825 Ste Catherine  
James Enright, 21 Ottawa  
John Fox, 680 Dorchester  
Joseph Gagnon, 491 Craig  
Calixte Parent, 61 Ste Catherine  
Philomène Loiselle, 1873 Ste Catherine  
Charles Laffeur, 1663 Ontario  
Henry Gilchen, 1986 Notre Dame  
Philomène Gougeon, 97 Lamontagne  
Alfred Rodrigue, 95 St Jacques  
Louis Demey, 252 et 254 Lagachetière  
François X. Lapierre, 2583 Notre Dame  
Edmond St Georges, 1920 St Catherine  
Ovila Perreault, 1297 Ste Catherine  
Japhet Giguère, 973 Ste Catherine  
Joseph Martin, 2729 Notre Dame  
Charles Buise, 484 Lagachetière

**MAI 3**  
Elizabeth Ferguson, 307 William  
William Kearns, 41 St Paul  
Hormidas Meloche, 1277 Notre Dame  
Louis Lebceuf, 1253 Ontario  
Alphonse Peltier, 263 Craig  
Andrew J. O'Neil, 96 William  
Martin O. Loughlin, 22 Ontario  
Amable Parent, 309 Craig  
Joseph Champagne, 2320 Notre Dame  
Norbert Roy, 1144 Ontario  
John Mckinly, 39 St Pierre  
Octave Bellefleur, 915 St Laurent  
Joseph Mallette, 201 et 203 Seigneurs  
Victor Bougie, 519 William  
George J. Neville, 1550 Notre Dame  
Joseph Boyer, 236 St Laurent  
Alphonse Pilon, 547 William  
Stanislas Vallée, 2505 Notre Dame

**MAI 4**  
James Robert, 590 Lagachetière  
Jane Lonsdale, 121 St François Xavier  
Léocadie Lepage, 95 Commune  
Etienne Doré, 406 Craig  
Michel Martin, 524 Lagachetière  
William McGuigan, 526 St Jacques  
Delima Champagne, 1807 Ste Catherine  
Thomas Barry, 993 St Laurent  
Zotique Roy, 1570 Ste Catherine  
Clovis Barbin, 2592 Notre Dame

**MAI 5**  
Ferdinand Corriveau, 152 St Laurent  
Maxime Simard, 1421 Ontario  
J. B. Pelouquin, 8 et 10 Place du marché St-Laurent  
Dominick C. Benson, 703 Craig  
Edouard Roy, 131 McCord  
Joseph O. Trudel, 31 Lafontaine

**MAI 7**  
Joseph Hébert, 1031 Ste Catherine  
Thomas Merrigan, 85 Manufacture  
Owen Kelly, 18 carré Chaboillez  
Théophile Ethier, 339 St Laurent  
Edmond Robert, 313 Ste Catherine  
John Long, 108 St Patrick  
Léandre Dorais, 2089 Notre-Dame  
Hormidas Roy, 1500 Notre Dame  
Alexandre Koester, 2606 Notre Dame  
Edouard Demers, 1272 Notre Dame  
Odilon Richot, 296 St Hypolite  
Thomas Chapleau, 160 St Laurent  
Joseph Cariépy, 62 Place Jacques Cartier  
Henri A. Audet, 66 St Antoine  
Adolphe S. Compain, 118 St François Xavier  
Danise Tétrault, 104 St Laurent  
James Walker, 531 Craig

**MAI 8**  
Alphonse Poitras, 201 1/2 Craig  
Philomène Vézina, 66 St Laurent  
Caroline Smith, 32 et 34 St Lambert  
Bazile Côté, 2220 Notre Dame  
Narcisse Parent, 1468 Notre Dame  
Mary Ann O'Hara, 3 St Henri  
John Humphrey, 1788 Notre Dame  
Arthur Robinson, 1164 St Jacques  
James Murphy, 197 Commissaires  
Damase Moineau, 2525 Notre Dame  
Léon Cartier, 85 et 87 St Jean Baptiste  
Charles Vézina, 1207 Ste Catherine  
Oliva Laganière, 43 Commune  
Mary Ann Barry, 60 Bleury  
Joseph Fafard, 951 St Laurent

**MAI 9**  
Edwidge Langevin, 125 Commissaires  
Joseph Meilleur, 2121 Notre Dame  
William Carson, 216 McGill  
Bernard McCannaghan, 508 St Jacques  
Théodore Castonguay, 12 et 14 St-Jacques  
Alfred Lagarde, 2073 Notre Dame  
Pierre Ste-Marie, 1181 Ontario  
Hugh McKenna, 1634 Notre Dame  
George Maybank, 120 St Jacques  
Léon Richard, 7 et 9 Claude  
Liboire Laganière, 8 Callière  
Georges Charbonneau, 1362 Ste Catherine

**MAI 11**  
Noé Champagne 1415 Ontario  
Timothy Kenna 231 et Jacques  
Charles Hirtz 737 Notre Dame  
Avila E. Racicot 1554 Ste Catherine  
Odilon Morin 1177 Ontario  
Wilbrod Roy 307 Dorchester  
Ellen Hayes 2 des Enfants Trouvés

**MAI 12**  
Angèle Cardinal 21 Claude  
Mary O'Neil 141 Duke  
Arthur Jones 397 Wellington  
Wm Peardon 307 St Jacques  
Gordon Melville 1752 Notre Dame

**MAI 14**  
Wm Daoust 1935 Ste Catherine  
Jos Pelletier 1611 Ste Catherine  
Arthur Adelin 1 McCord  
Vital Raparie 2397 Notre Dame  
Francis Upton 24 Hospital  
Patrick McEnroe 203 McGill  
Edward Murphy 2021 Notre Dame

**MAI 15**  
James Deheny 125 Grand Trunk  
Joanuah Conroy, 64 Ottawa  
François X. Lanier, 615 1/2 Craig  
Théotime Lanctôt, 1761 Ste Catherine  
J. B. Bureau, 1842 Ste Catherine  
Samuel Pérrault, 30 Wellington  
Anne E. Boyd, 108 McGill  
Thomas Dymont, 1974 Notre Dame  
Edward Asken, 1229 Notre Dame

**MAI 16**  
James Thompson, 99 Lamontagne  
Wm. Lane, 1770 Notre Dame  
Aristide Launois, 100 St Laurent  
Oscar Beaudry, 1236 Ontario

**MAI 17**  
Théodule St Jean, 209 St Paul  
Damase Roy, 646 Ste Catherine  
Auguste Brouillet, 169 Visitation  
Casimir Arcourt dit F Labelle, 65 Bleury  
Daniel Scanlon, 1114 St Jacques  
Mathilde Payette, 27 et 29 St Gabriel

**MAI 18**  
Joseph Marsan dit Lapière, 108 1/2 Craig  
John Potts, 171 St Jacques  
Charles Larin, 439 St Paul  
Lucie Serrurier, 2599 Notre Dame  
Wm Hanley, 83 1/2 Manufacture  
John Flanagan, 252 Seigneurs  
Fabien Vermette, 910 Mignonne

**MAI 19**  
George Morin, coin Cadieux et St Jean-Baptiste  
Alexis Poupard, 123 St Urbain

**MAI 20**  
Arthur Lapointe, 1729 Ste Catherine  
Lazare Alin, coin Farms et St Patrick  
Jean Leclaire, 60 St François-Xavier

**MAI 21**  
Ferdinand Vinet, 15 Gosford  
Jules Colas, 56 Sanguinet  
Nicholas Johnston, 56 Craig  
Marie L Marcl, 1311 Ontario

**MAI 22**  
Ellen Doyle, 214 Bourgeois  
William Phelan, 11 carré Papineau  
Jean-Bte Arcand, 34 St Jacques  
Michael Hayes, 51 St Maurice  
Médard Landreville, 1105 Mignonne  
Antoine St-André, 488 Lagauchetière  
John Méhan, 188 Ottawa  
Hormidas Boismenu, 41 1/2 St Laurent  
Julia Scheller, 461 à 465 Craig

**MAI 23**  
Thomas McCarthy, 17 St Lambert  
Odilon Rodier, 673 Ontario  
John Quinn, 43 Ottawa  
Damase Roy, 756 Ontario

**MAI 25**  
Pierre Bienjonnetti, 1332 Notre-Dame  
Charles Lumkin, 39 1/2 Bleury  
Arthur Delorme, coin Shaw et Ste Catherine  
Michael Hughes, 4 carré Chaboillez  
Lawrence McNeice, 74 St Maurice

**MAI 26**  
Joseph Hatch, 718 Lagauchetière  
Joseph Lépine, 1046 Ontario

**MAI 28**  
Isaac Durocher, 5 Côte de la Place d'Armes  
Onézime Beauchamp, 569 à 573 St Laurent

**MAI 29**  
Eveline Ritcher, 581 1/2 Craig  
Napoléon Roch, 88 St Paul  
Michael Nolan, 1964 Notre-Dame  
Phillip, A Elliot, 35 Aymer  
Joseph Rivet, 1336 Ste Catherine

**MAI 30**  
Joseph Lamarche, 1827 Ste Catherine  
Philomène St Jean, 157 Collège  
Julia Gannon, 799 Craig  
Edmond Méunier, 1992 Ste Catherine

**JUIN 1er**  
Ferdinand Papillon, 44 et 46 St Urbain  
William V B Hall, 414 St Paul  
Charles E Dawson, 1748 Notre-Dame  
Henry Dunne, 1681 Notre-Dame  
Amédée Contant, 1744 Ste Catherine  
Patrick Coleman, 2138 Ste Catherine  
William Creamier, 111 Lamontagne

**JUIN 2**  
Isr. Goyette, 95 et 97 St Frs-Xavier  
Allan Freeman, 158 St Jacques  
Robert H Galloway, 2132 Notre-Dame

**JUIN 4**  
Michael Fox, 31 St Antoine  
Aimé Béliveau, 1564 Notre-Dame  
John O Glackmeyer, 112 St Frs-Xavier

**JUIN 5**  
Pierre Meunier dit Lagacé, 1004 Mignonne  
John Stryde, 1104 St Jacques  
Louis Perrault, 1364 Ontario  
Ovila Demuy, 49 Commissaires  
Joachim Levesques, 947 Ontario  
Pierre C Bourdon, -91 St André

**JUIN 6**  
Oscar Fortin, 127 McGill  
Michael Deery, 781 1/2 Craig  
James Ethier, 1290 Ontario  
Dennis Hayes, 745 Craig

**JUIN 7**  
Michael Moriarty, 347 Commissaires

**JUIN 8**  
Médéric Ménard, 94 St Laurent  
Aimé Beaubien, 281 Lagauchetière

**JUIN 9**  
William Banks, 188 Bleury

**JUIN 13**  
Emma Madore, 24 et 26 St Vincent

**JUIN 14**  
Edward Wheler, 395 Wellington

**JUIN 15**  
Andrew Kerrigan, 91 Chemin Napoléon  
Georges C Devault, 1411 Notre-Dame

**JUIN 19**  
Louis N Carlé, 17 Roy  
Hugh D Brady, 73 1/2 St Urbain

**JUIN 25**  
Joseph Pont, 518 Craig

**JUIN 30**  
Mary Fahey, 659 Jacques

**Magasins dans la Cité de Montréal.**

**AVRIL 26**  
Séraphine Gariépy, 287 Logan  
Adélarde E Charet, 339 Amherst  
Albert Bigaoutte, 1303 Notre-Dame  
Octavé P Allard, 163 St Antoine  
Honoré Riendeau, 809 St Jacques  
Hilarion Brunet, 364 Marie-Anne  
Louis P Lavore, 627 Ste Catherine

**AVRIL 27**  
Pierre Dufour, 77 Barré  
Michael Davin, 39 McCord  
Hector Renaud, 261 Craig  
Arthur S Benoit, 183 Guy  
Gédéon Benoit, 180 St Martin  
Auguste Marineau, 417 Cadieux  
François X Dugas, 261 Dorchester  
Augustin Vézina, 136 Plessis  
Félix R Beaulieu, 88 1/2 Dufresne  
Joseph Sanche, 1390 Mignonne  
Dolphis Tessier, 343 Wolfe  
Elzéar Gauthier, 304 Fullum  
Napoléon Latreille, 1100 Ontario

**AVRIL 28**  
Elzéar Massicotte, 1283 Mignonne  
James Donnelly, 429 St Jacques  
Noé Renaud, 278 Lagauchetière  
Théodule Hurtubise, 141 Craig  
Robert P McLea, 8 Commune

**AVRIL 30**  
Joël Blain, 197 Dufresne  
Bridget Downes, 140 Young  
Michael Delahanty, 1 Jury  
Stanislas D Vallières, 1072 St Jacques  
Adélarde Paquette, 345 St Antoine  
Louis Bellerose, 41 Logan  
Eugène Fugère, 915 Mignonne  
Charles R Blache, 473 St Jacques  
François X Beaucaire, 1349 Mignonne  
Achille Dumont, 2741 Ste Catherine  
Pierre E Normandeau, 2134 Mignonne  
Edmond Robillard, 1220-22 Notre-Dame  
Honoré Dussault, 637 St Dominique  
Magloire Bousquet, 49 Maisonneuve  
John A Johnson, 1087-89 Notre-Dame  
Herménégilde Maille, 253 Lagauchetière  
Onézime Ricard, 1001 Ontario  
François Gubord, 339 Hypolyte  
Thomas Donnelly, 167 Ottawa  
Joseph Abel, 23 St Vincent  
Joseph Charland, 245 St Dominique  
Joseph W Rivet, 230 Lagauchetière  
Léandre Brault, 143-5 Commissaires  
Mathias Croze, 66 Lagauchetière

**MAI 1er**  
Horace Mercier, 241 Lafontaine  
Vanini Constantino, 293 Lagauchetière  
Ozie B Ranger, 1019 Ontario  
Ludger Legault, 104 Delisle  
Honoré Gariépy, 359 Visitation  
Stanislas Poulin, 56 Champlain  
Louis Demuy, 152 Désiré  
John Johnson 81 St Hypolite  
Bridget Sheehan, 169 Wellington  
Cécile C White, 472 St Dominique  
Patrick Mehan, 62 Dorchester  
Joseph Lauzon, 320 Logan  
Alphonse Valois, 31 Houle  
Joseph Rabeau, 142 Centre  
Edouard D'Amour, 44 Labelle  
Dorotheé Véronneau, 403 Plessis  
Joseph D Bachand, 284 Lagauchetière  
Arthur Beaufoy, 673 Dorchester  
Benjamin Lavallée, 324 Fullum  
Hermine Proulx, 1094 Ontario  
Napoléon Bastien, 163 Craig  
François X Gaboury, 444 Montcalm  
James O'Shaughnessy, 53 Juré  
Jules Rivet, 779 Notre-Dame  
François Bélanger, coin des Erables et St Jean-Baptiste  
Pierre Déziel, 260 Wolfe  
William McGowan, 337 St Laurent  
François Laporte, 384 Panet  
Médéric Courtois, 206 Lagauchetière  
Napoléon Brodeur, 366 Seigneurs  
Edward Quain, 140 Manufacture  
James E Manning, 3 et 5 St Antoine  
Pierre B Ménard, coin Richmond et Mullin  
Elie Brodeur, 609 Dorchester  
Edouard Laurin, 187 Lagauchetière  
Joseph Mathieu, 332 Centre  
Arthur Bourdon, 127 St Laurent  
Albert Dini, 2 St Justin  
Urgel Mathieu, 422 Wolfe  
Napoléon Collin, 1250 Notre Dame  
Levy Abel, 325 St Constant  
Glephire Godin, 527 Lagauchetière  
Wm J Strong, 109 St Antoine  
Henry Norman, 28 ruelle Busby  
Geo Graham, 74 carré Victoria  
Michel Kilkery, 701 Craig  
Chs Chaput, 807 à 313 Commissaires  
Louis N Coallier, 242 Beaudry  
Alp Jolicœur, 1240 Mignonne  
David Ruel, 39 Sanguinet  
François X Riopel, 433 Maisonneuve

**MAI 2**  
Onézime Champagne, 21 Robin  
J Bte Didace Beaulieu, 188 St Antoine  
Amédée Tellier dit Lafontaine, 1 Bonsecours  
Pascal Courville, 45 St Jean Baptiste  
Robert Bouthiller, 18 St Félix  
Hormidas Lalonde, 42 Barré  
Chs A L Malbœuf, 32 carré Papineau  
Alex McCambridge, 57 Prince  
Wm Montieth, 157 Congrégation

Prime Durocher, 26 Lafontaine  
François X Martel, père, 1113 St Laurent  
J Bte Deschamps, 120 Canning  
Henry Adams, 237 Bleury  
Joseph Marchand, 1249 Ontario  
Camille Lippé, 2209 Notre Dame  
Jos Cusson, 683 St Jacques  
François X Desautels, 395 Wolfe  
Alphonsine Ste Marie, 396 Wolfe  
Peter A Cutter, 235 William  
Alf Masson, 386 St Paul  
Eusèbe A Desormeault, 1133 Mignonne  
Ephraïm Laberge, 1391 Mignonne  
Jos Joutras, fils, 262 Sanguinet  
Thos P Strafford, 141 Dalhousie  
Jos Emond, 33 St Dominique  
David Maloney, 34 St Philippe  
Ferdinand Filiatrault, 172 St-Laurent  
Aug P Desormiers, 602 Dorchester  
Pierre E Cléroux, 232 Dorchester  
Ls A Houle, 1191 Notre Dame  
J Bte V Daout, 1878 Ste Catherine  
Oscar Melançon, 480 Dorchester  
Chs L Tison, 2438 Notre Dame  
Arthur Goyer, 665 St Laurent

**MAI 3**  
Wm Brouillet, 115 St Dominique  
Geo Lépine, 134 Centre  
Daniel Doyle, 54 Murray  
Hilaire Corbeil, 701 St Laurent  
Jos E Quintal, 274 St Paul  
Daniel Kerans, 181 Vitre  
Marcel Lemieux, 1660 Ontario  
James McNamara, 150 Manufacture  
John Slattery, 146 Ottawa  
Philippe Pilon, 542 Albert  
Gilbert Dragon, 305 St Antoine  
Albert Forest, 686 Ste Catherine  
Jos Majeau, 447 Lagauchetière  
Louise Batigalopi, 285 Dorchester  
Ernest Neveu, 256 Lagauchetière  
Toussaint E Langevin, 110 Craig  
Jos Thouin, 950 Mignonne  
Achille Labrecque, 436 Rachel  
Pierre Dubuc, 168 Centre  
Adélarde Lanthier, 34 Lamontagne  
Ls Rivet, 186 Lagauchetière  
Anthime R. Archambault, 469 St Laurent  
Dennis Tracey, 421 Wellington  
Ls Ouellette, 18 St Dominique  
Wilfrid Corbeil, 46 St Antoine  
Arthur Clément, 413 Laval

**MAI 4**  
Auguste St Jean, 312 Panet  
Camille Coderre, 92 Cadieux  
Raphael Beauchamp, 12 Manufacture  
Emile Limoges, 25 Logan  
Anthony E Sennat, 696 Dorchester  
J Bte Lalumière 258 Montcalm  
Georges St Pierre 15 St Louis  
Noël Emond 39 Payette  
John Parcel 114 Lagauchetière  
Alexandre Galarneau 130 Barré  
H A B Desroches 1944 Ste Catherine  
Louis C Gravel 2 St Laurent  
Adélarde Dusseau 525 St Laurent  
William Carrigan 101 Delisle  
Aristide Laurier 281 Montcalm  
Godefroy Latreille 1435 Ste Catherine  
Louis S Rivet 73 St Paul  
John Robertson 12 carré Philippe

**MAI 5**  
Olive Mabriand 182 Wellington  
John Hagarty 63 St Chs Borromée  
Léandre Meloche 581 Albert  
Philomène Racette 134 Lagauchetière  
Narcisse Guérin 372 Richmond  
Chs S Thompson 1000 St Jacques  
Toussaint Decarie 1367 Ontario  
Wilfrid H Latour 774 Ontario  
Mathew Rappell 40 Hermine  
Louis M Souci 344 Richmond

**MAI 7**  
Alfred Catudal dit St Jean 224 St Hypolite  
Alphonse Hogue 176 St Christophe  
Paul Lagarde 2129 Notre Dame  
Charles Leveillé 1081 Mignonne  
Louis G Thouin 39 Lacroix  
James Kelly 186 Nazareth  
Michael Clarks 227 Ottawa  
Stanislas Toupin 2500 Notre Dame  
Joseph Lefort 381 Montcalm  
W Phileas Beaudoin 92 Forfar  
Alexis Gauthier 575 St Laurent  
Jos Z Forest 236 Visitation  
Auguste Bérubé 237 St Hypolite  
Paul V Racicot 1035 Ontario  
Arthur Provost 770 St Denis  
Pierre E Gouin 1595 Ste Catherine  
Joseph Archambault 44 St Paul  
Louis Hétu coin Rivard et St Jean Baptiste  
Patrick Hayes 27 Young  
Périx Lauzon 465 Dorchester  
Joseph A Collet 416-18 Lagauchetière  
Edouard St Antoine 29 St André  
André Fontaine 173 Panet  
John Crothy 41 McCord  
James B Cartwright 416 St Paul

Télesphore Poupart 1830 Ste Catherine J Bte Brunet 129 St Urbain Alfred Lefebvre 166 Centre David Ménard 837 St Dominique Arménus Legault 98 Workman Nicolas Cléroux 356 Panet Antoine S Daoust 1093 Mignonne Médard Payette 1284 Ontario Alexandre Lortie 309 Lafontaine Lzon Lavigne 1618 Ontario Onézime Noël 945 Mignonne Bridget Collins 154 Colborne Charles Chevalier 246 Montcalm	Médard Parthenais 138 Lagauchetière Nathalie Clément 305 des Allemands François X Paquette 318 St Hypolite Donald McDonald 47 Forfar Marcel Gagnon 58 Lussignan Michel Rae 267 Poupart Elzéar A Painchaud 148 Vitré Hormidas Gariépy 159 St l'aul Ann Dempsey 116 Murray Alphonse Dulude 731 Ste Catherine Amédée Lachapelle 250 Visitation Joseph T. Lavigne 1704 Ste Catherine Hormidas Lefebvre 196 Dorchester Alphonse Beauchamp 77 et 79 Champlain William J Rafferty 100 Ottawa Zéphirin Charest coin Rachel et Rivard Alexandre Lapierre 353 Richmond Alexis Joly 303 des Allemands James H Howard 97 Roy	Israël Forget dit Dépatie 265 Jac. Cartier Francis P. Horan 162 Cadioux Martin Elliot 48 Berthelot Callixte S Jetté 337 Chemin Papineau Martin S O'Loghin 40 1/2 Hermlne Nicholas Kearns 30-Conseillers George Jordan 2607 Ste Catherine Henri Béland 1803 Ste Catherine Rose Ann Vandellac 454 Beaudry Michael Madigan 144 Ottawa Stanislas Cardinal 2301 Notre Dame Pierre Legault 2269 Notre Dame Modeste Rodrigue 487 Lagauchetière Charles Laberge 739 Ontario Thomas O'Hara 37 Aylmer Joseph Daigneault 869 Mignonne Jean F Brulé 1578 Ontario Hector W Lareau 327 Maisonneuve Philius Morin 112 St Maurice	Euchariste E Goyer 1310 Ste Catherine Napoléon Poulette 164 Visitation Charles E Barbeau 275 William Stanislas Demers 68 St Antoine
MAI 8 Hormidas Depatie coin Rachel et Pantaléon Mary Shannon 189 Vitré Moïse Dufresne 1621 Notre Dame J Bte Bourguignon 635 St Dominique Norbert Dubreuil 362 Jacques Cartier Dmm. Charbonneau 1231 St Jacques Hilaire Roy 111 Marlborough Pierre Mailhot 221 Champlain J Bte Galarneau 511 St Hypolite Fortunat Thérens 472 Cadioux J Pierre Beaudoin 121 Congrégation Joseph Lafrance 28 ruelle Fullum Omer Archambault 364 Montcalm Joseph Chabot 326 Jacques Cartier Joseph E Aumond 239 Montcalm Stanislas Larchevêque 227 Visitation Jean Bte Léonard 122 Dufferin Jean Bte Thibeau 1230 Ontario Joseph Beaucaire 1069 Mignonne Olivier Archambault 382 Panet Eugène Béland, 142 Pantaléon Napoléon St Antoine 129 Sanguinet Félix A Chagnon 1000 Ontario François St Amour 2455 Notre Dame Albert Racicot 58 Courville Hormidas Laporte 2476 Notre Dame Hilaire Brien dit Desroches coin Rachel et Dunham Zotique Gascon 1233 Ontario Alfred St Antoine 145 1/2 St André Arthur Julien 1653 Ontario Joseph Belisle 84 Maisonneuve Ambroise Boisvert 36 Hibernia Bernard Rafferty 75 chemin Papineau Joseph Beaulieu 298 Dorchester Thomas Lamb 2072 Notre-Dame Alexandre Bergeron 44 Visitation Cordalie Normandin 235 Lagauchetière John C Campbell 2554 Ste Catherine	MAI 15 Avila Tremblay 108 Moreau Alexis Thibault 479 Centre Joseph Marneau 751 St Dominique Antoine Hurtubise 352 chemin Papineau Patrick O'Brien 310 St Patrick Pierre Lépine 110 Plessis Joseph A Fortier 142 Dufresne Joseph R endeau, 151 Champlain James McCarthy 109 et 111 Collège Bernard Campbell 370 St Jacques Sévère Thibault 1333 Notre Dame Joseph Dugal 987 St Laurent Philius Brosseau 1295 Ste Catherine Patrick Grace 194 à 198 St Paul François X Mantha 959 St Dominique Joseph J Robillard 458 Dorchester Georges Bertrand 262 Notre-Dame André Dubrulé 145 Wellington Justinien Vannier 2495 Notre Dame Joseph Outimet 107 St Antoine Michael Gallagher 256 William Arthur Fournier 35 St Dominique Joseph H Côté 190 Visitation François Gobeil 601 Sanguinet Aimé Mathieu 87 St Jacques Arthur Vary 140 St Martin Michael Dwyer 114 Fulford Mary A Scott 102 Shannon	MAI 22 Vital Raby, 2403 Notre Dame Wilfrid Mayer 288 Cadioux Joseph J. Auclair, 258 Dorchester Urgel Rivet, 1652 Ontario Médard Dufresne 1 Houle Kose Ann Redmond 179 McCord John Coutler 69 St Patrick Thomas Kinsella 118 Ottawa Joseph E. Beaudry 1131 St Laurent Joseph Dagenais 1982 St Catherine John Scanlan 48 1/2 St Urbain Michel Scanlan 34 St Charles Borromée Louis Roy 100 Frontenac Joseph Nadeau 394 Maisonneuve François X. Gareau 1288 Mignonne Octave Lahaie 16 Manufacture Adolphe Sicard 1150 Ontario F. X. Berthiaume 951 1/2 Grand Trunk Thomas Pégneau, 206 Ottawa Avila Fortin 48 Moreau Marc Duplessis 64 1/2 Murray	Jean Baptiste Labelle 231 Cadioux Joseph A Pelletier 914 Mignonne Théophile Théberge 529 Lagauchetière William F Lynch 207 Wellington Louis Samson 172 Champlain François Dudemaine 1486 Ste Catherine Thomas Gauthier 2010 Ste Catherine John Quinn 137 St Maurice Dolphis Brosseau 116 des Allemands
MAI 9 Ovide Renaud 1234 St Jacques Joseph Renaud 17 Beaudry Joseph Renaud 1370 Ontario Joseph Audet 318 Craig Hycinthe Charlebois 96 McGill Michael Maloney 254 William Joseph H Mayrand 51 Commune Jos A Côté 409 1/2 Wellington Lizie Wiggins 1122 St Jacques George Hayes 385 Wellington Dolphis C Brosseau 1436 Notre-Dame Auguste Dionne 2696 Ste Catherine Walter M McMillan 92 Bleury Orélien A Bigaouette 313 St Laurent	MAI 16 Joseph H Giguère 73 Campeau Michael P Laverty 118 Bleury Edward Kennedy 194 William Isidore Tougas 741 Ste Catherine Peter Gannon 12 Carré Chaboillez Charles Mayrand 65 Craig Alphonse Pigeon 202 St Paul Michel Laniel 545 Albert Cyrille Collin 1278 Ontario Nicholas Kearns 36 Bleury William Doherty 67 Chaboillez Albert C Dionne 243 Lafontaine J Bte Pontbriand 558 Lagauchetière Thomas Driscoll 46 Colborne Joseph G C Meagher 14 de Bresolles James J Kavanagh 35 carré Chaboillez	MAI 23 Eméry Brisson 1114 Mignonne Annie Nolan 13 Centre Edouard Houle 1341 Ontario Edmond Tougas 658 Ontario Richard Walsh 812-Dorchester Joseph Desjardins 144 Shearer Damase Larivière 643 Notre Dame Malvina Lambert 1239 Mignonne Pierre Bertrand 116 Beaudry Alfred Beaulieu 120 Congrégation Arsène Corbeil 1564 Ste Catherine Hycinthe Poirier 193 Barré Victor Mathyl 47 St Louis	Peter Rowan 135 et 137 St Paul Margaret A Brady 88 et 90 Bleury Charles Lacaille 329 St Paul Amédée Beupré 339 Notre Dame James Corbeil 1359 Notre Dame Raymond Brien dit Desrochers 201 Centre
MAI 11 Georges Croteau 116 St Maurice Camille Brien dit Desroches 27 Roy Télesphore H Lesage 1308 Mignonne Joseph G Guénard 902 Mignonne Joseph Lorange 122 Montcalm Louise Favreau 2064 Ste Catherine Télesphore E Germain 177 Dorchester Narcisse Lapointe 64 Quesnel Christophe Messier 648 Notre-Dame Joseph E Gagnier 461 Rachel Uldéric David 1366 Ste Catherine Henri Jonas 10 de Bresolles Joseph Picard 460 St Jacques Venance Payment 63 Versailles Léon Jodoin 36 Iberville Joseph L Laurier 309 St Hubert Elzéar Sirois 124 1/2 St Christophe Thomas Murphy 56 Shannon Joseph E. Marois 216 Montcalm William R Adams 275 St Laurent Robert T Dinahan 630 St Jacques	MAI 17 Adolphe E Clément 100 Drolet Amédée Poitras 224 Lafontaine Phidme Guay 1161 St Jacques Rosario Monast 320 Notre-Dame Ernest Robert 172 Dorchester Edward Roach 18 Chemin Papineau Jos A Robitaille 153 St Paul Thos Cantwell 663 St Jacques Peter McKeown 214 William Ferdinand Legault 221-Cadioux Jos Bruchési 2131 Notre-Dame Chs Jos Laberge 1618 Ste Catherine Alex Martel 290 Drolet Jean Bte Grégoire 689 Notre-Dame Thomas Bulgar 88 Island Théodore Robitaille 99 St Paul	MAI 24 Philius Vannier 433 Seigneurs John Tookey 78 Champlain Samuel Rousseau 92 Désiré Onézime Archambault 201 Lafontaine Alexandre Houle 108 McCord Joseph A Duquette 522 St Hypolite Adolphe D Paquette 297 Notre-Dame Auguste St Germain 274 1/2 Centre Joseph Pelletier 612 Mignonne Pierre Blain 651 do Marc Legault 474 St Dominique Alfred Lapotte 423 St Hypolite Jean Rousseau 85 St Andrew Joseph Tougas 143 Iberville Firmin Hudon 278 St Paul Joseph O Villeneuve 1260 St Laurent Levy King 17 Champlain	MAI 21 Algenafe Gervais 434 Rachel
MAI 12 Euchariste Leclair 435 Cadioux Hormidas Thérien 583 St Laurent Ellen Cox 93 St Patrick Johannah Clair 19 Jury Elize Rodier 166 Montcalm Félix S Valiquette 125 Centre David Crawford 2227-29 Ste Catherine	MAI 18 Philius Vannier 433 Seigneurs John Tookey 78 Champlain Samuel Rousseau 92 Désiré Onézime Archambault 201 Lafontaine Alexandre Houle 108 McCord Joseph A Duquette 522 St Hypolite Adolphe D Paquette 297 Notre-Dame Auguste St Germain 274 1/2 Centre Joseph Pelletier 612 Mignonne Pierre Blain 651 do Marc Legault 474 St Dominique Alfred Lapotte 423 St Hypolite Jean Rousseau 85 St Andrew Joseph Tougas 143 Iberville Firmin Hudon 278 St Paul Joseph O Villeneuve 1260 St Laurent Levy King 17 Champlain	MAI 25 Philius Brien dit Desrochers 67 des Erables Joseph Desautels 270 Craig Napoléon Lebrun 89 St Jean Baptiste Maxime Bernard 1049 Mignonne Louis Dugal 136 Richardson Ernest Perrault 271 St Antoine Charles Fortier 18 St Jean Baptiste John Morris 122 Chemin Papineau Louis Lebrun 1203 Ontario Joseph Paré 203 Cadioux Charles C. Lapierre 210 1/2 St Laurent Philius Collin 155 Désiré Joseph E. Olivier 263 Sanguinet William H. Halpin 509 St Jacques Thomas Carroll 373 Wellington Edward Elliot 59 Bleury François X. Marchand 213 Aqueduc	MAI 20 Léopold Larue 10 St Claude William V Gordon 2290-92 Ste Catherine
MAI 14 Narcisse Lemire 249 Champlain Léonce Lavallée 1312 Ontario Thomas Brassard 68 St Albert Elzéar Christin 1212 Ontario Thomas Kearns 716 Lagauchetière Michael O'Reilly 28 Gaim Paul E Major 1356 Mignonne Cyrille Lachapelle 1284 Ste Catherine Antoine A Labrecque 1758 Ste Catherine	MAI 19 Ferdinand Décaray 60 Cadioux Charles B Lapcot 1664 Notre Dame Aimé Dubuc 943 Ontario Edmond L Furniss 51 St Jean Baptiste	MAI 26 Octave Bélanger 25 Louis Hypolite Oscar Rivet 313 Lafontaine Auguste Archambault 285 Lafontaine	MAI 21 Joseph Tessier 1505 Ste Catherine
		MAI 28 Philius Brien dit Desrochers 67 des Erables Joseph Desautels 270 Craig Napoléon Lebrun 89 St Jean Baptiste Maxime Bernard 1049 Mignonne Louis Dugal 136 Richardson Ernest Perrault 271 St Antoine Charles Fortier 18 St Jean Baptiste John Morris 122 Chemin Papineau Louis Lebrun 1203 Ontario Joseph Paré 203 Cadioux Charles C. Lapierre 210 1/2 St Laurent Philius Collin 155 Désiré Joseph E. Olivier 263 Sanguinet William H. Halpin 509 St Jacques Thomas Carroll 373 Wellington Edward Elliot 59 Bleury François X. Marchand 213 Aqueduc	MAI 22 Albina Dépatie 212 Panet William Farrell 420 St Paul
		MAI 29 Eusèbe Vincent 1456 Ste Catherine Maxime Gougeon 1190 St Laurent Pierre B. Roberge 255 Logan Edmond Eapointe 286 Beaudry Joseph Lebrun 841 Ste Catherine Onézime Champagne 73 Dufresne John H. Sempé 35 St Pierre Alexis Cuisson 185 St Paul Bernard Connaughton 84 Grand Trunk Théodule Neveu 103 Workman L. Théodore Asselin 79 St Jean Baptiste André Desjardins 29 Chatam Thomas Kicallen 107 Lagauchetière Ellie Hôte 1194 Notre Dame Amédée Meunier 1247 Ste Catherine Stanislas Demers 147 St Antoine	MAI 23 Joseph R Grenier 1270 Mignonne
		MAI 30 Placide Daoust 2491 Notre Dame Alexandre Legault 207 Barré André Lortie 366 Cadioux Louis W Telmosse 243 St Paul Charles Duval 355 Erable	MAI 24 Wilfrid B Desmarteau 167 St Laurent
			MAI 25 Michael J O'Flaherty 75 Wellington
			<b>Hotels dans les Villes</b>
			MAI 1er Alphonse Trudeau Ste Cunégonde Joseph Bariteau do Anatole Papineau St Henri Philippe Barry do
			MAI 2 Athanase Branchard St Henri Israël Verdon do Olivier Coirville Ste Cunégonde Xavier Paquette do François X Lapierre do Walter Armstrong St Henri Pierre Boujreau Longueuil
			MAI 3 Laurent Verdon St Henri
			MAI 4 Hubert Giroux St Henri Wilfrid Gauthier Ste Cunégonde
			MAI 5 Damasse Benoit Maisonneuve
			MAI 7 Théophile Bourdon Longueuil Maxime Benoit St Henri Cyrille Jodoin Longueuil John O'Mara Ste Cunégonde Marceline Dubord Longueuil
			MAI 8 Xavier Marcotte Ste Cunégonde

<p>MAI 9 Auguste Beaudry Longueuil Williard B. Wright Lachine Michael Carrey Ste Cunégonde</p>	<p>Etienne Bessette Rivière Beaudette Wm Irwine Notre Dame de Grâce Adolphe Côté Chambly Bassin</p>	<p>Napoléon Bédard Ste Justine de Newton Joseph Leduc Ste Jeanne de l'Île Perrot</p>	<p>MAI 30 Maurice Leclerc Ste Cunégonde</p>
<p>MAI 11 Olivier Lafrance Ste Cunégonde Michel Laforce do Ambroise Major Lachine Nicolas Presseau St Henri</p>	<p>MAI 29 John P McDonald Rivière Beaudette Pierre Plessis Belair Ste Rose Léandre Robert Laprairie Joseph Robert Laprairie Domina Martin Laprairie Edmond Latour Côte St Paul</p>	<p>MAI 28 Pierre Brunelle Longue Pointe</p>	<p>JUN 1 Husmer Lanctôt St Henri</p>
<p>MAI 14 Philippe Vincent St Henri Wm Harvey Lachine Pierre Larante St Henri Gédéon Normandin St Henri</p>	<p>MAI 30 Clément Desourdy Chambly Bassin</p>	<p>MAI 29 Joseph Chevalier fils Longue Pointe</p>	<p>JUN 6 Eugène Caron St Henri</p>
<p>MAI 16 Aurélie Laforce St Henri</p>	<p>JUN 1er Léon Daoust St Polycarpe</p>	<p>MAI 30 Barnabé Lalonde Très St Rédempteur</p>	<p>JUN 7 Jean Baptiste Desautels St Henri</p>
<p>MAI 17 Michel Léger fils de Michel Lachine</p>	<p>JUN 5 François Lavergne St Polycarpe</p>	<p>JUN 2 Jean Bte Pepin Longue Pointe</p>	<p>JUN 12 Pierre Perreault St Henri</p>
<p>MAI 22 Félix Barré, Lachine Thomas O'Loghlin Lachine</p>	<p>MAI 30 Clément Desourdy Chambly Bassin</p>	<p>JUN 11 Auguste Monciau dit Désormeault St Martin</p>	<p>JUN 13 Jean Baptiste A Quesnel Ste Cunégonde</p>
<p>MAI 25 George Gravel Ste Cunégonde</p>	<p>JUN 1er Léon Daoust St Polycarpe</p>	<p>JUN 13 Léon Vervais St Laurent</p>	<p>JUN 19 Alfred Martin Lachine</p>
<p>MAI 26 J. Bte Lépine Maisonneuve François X Elie Maillé Longueuil</p>	<p>JUN 5 François Lavergne St Polycarpe</p>	<p>JUN 18 Evangéliste Campeau St Clet</p>	<p><b>Magasins dans les Villages et Paroisses</b></p>
<p>MAI 28 Samuel McDonald St Henri Benjamin Carignan Lachine</p>	<p>MAI 1 Alfred Charbonneau St Vincent de Paul Maggie McDonald St Téséphore Elie Lanthier St Téséphore François Lizotte St Bruno François X Bouvier Verchères Saul Trottier St Joseph de Soulanges Célestin Decost Ste Justine de Newton</p>	<p>MAI 19 François alias Francis Longtin St Constant</p>	<p>AVRIL 30 Jos H Brodeur Varennes Thomas Cavanagh Varennes</p>
<p>MAI 29 Geo Rolland St Henri</p>	<p>MAI 2 Adélarde Noiseux Belœil Alfred Bélanger St Martin</p>	<p>MAI 28 Margaret Kanes Longue Pointe Vital Nantel Sault au Récollet Théophile Migneron St Laurent</p>	<p>MAI 1 Azilda Valois Vaudreuil Julie Laverdure Varennes Elvidas Léonard St Louis du Mile End Emilien Mayer Pointe Claire Joseph A Lanctôt St Isidore Jos Oligny Chambly Bassin Aimé Lambert St Bazile</p>
<p>MAI 30 Edouard H Hanna Lachine Théphile Patenaude St Cunégonde</p>	<p>MAI 3 Guillaume Richard St Lazare Ovila Leroux Vaudreuil Joseph Bélair St Téséphore Adélarde Benoit Léon Derauleau St Jacques le Mineur Adélarde Devoyeau St Clet</p>	<p>MAI 30 Thomas Montgomery St Téséphore Zotique Courville Ste Justine de Newton</p>	<p>MAI 2 Gédéon Deguire Ste Justine de Newton Damase S Bray Vaudreuil Catherine Larin, Sault au Récollet Magloire Hotte St Louis du Mile End Andrew Irwing St Lambert Alexandre Robert St Bruno Emery Lefebvre Coteau Station L Bourbonnais St Ignace du Coteau du Lac O S Bissonnette St Ignace du Coteau du Lac Herménégilde Beauchamp Varennes</p>
<p>JUN 4 François X Dumas St Henri</p>	<p>MAI 4 Narcisse Beaudry Pointe aux Trembles Frédéric Blais, Pointe aux Trembles François Charron St Hubert Louis Vallée St Léonard de Port Maurice</p>	<p>MAI 1 Isate Vary Ste Cunégonde Azarie Bleau St Henri Octave Chicoine St Henri Pierre Z Ste Marie Longueuil Maxime Plante St Henri</p>	<p>MAI 3 Joseph Robert Ste Cunégonde Hormidas Deslauriers Lachine Olivier Descarries St Henri</p>
<p>JUN 5 Joseph Boucher St Henri</p>	<p>MAI 4 William Fournier St Zotique Olivier Gervais fils Contrecoeur Joseph Giroux St Martin Ludger L'Ecuyer St Philippe Amédée Larivière St Bazile le Grand Alexandre Bonneau St Philippe Antoine Serré Vaudreuil</p>	<p>MAI 2 Joseph H Thibert Ste Cunégonde Damas Poirier St Henri Joseph Allard, Lachine Moïse Richard Maisonneuve Hormidas Sénécal Longueuil</p>	<p>MAI 3 Michel Bertrand Varennes François X Collette Verchères Serguis Archambault Ste Théodosie Joseph Bélanger St Louis du Mile End Liboire Constant Vaudreuil Herménégilde Duchesneau Pointe Claire Isate Racine Verchères</p>
<p><b>Hotels dans les Villages</b></p>	<p>MAI 5 Eusèbe Crevier St Laurent Joseph Debien Ste Dorothée Antoine Daoust St Polycarpe</p>	<p>MAI 3 Joseph H Thibert Ste Cunégonde Damas Poirier St Henri Joseph Allard, Lachine Moïse Richard Maisonneuve Hormidas Sénécal Longueuil</p>	<p>MAI 4 John Watts Chambly Bassin Jean Bte Besner St Ignace du Lac Honoré Thauvette St Lazare</p>
<p>AVRIL 16 Alexandre Legault Ste Anne de Bellevue</p>	<p>MAI 7 Ellen McDonald St Téséphore Joseph Reeves Belœil Edward H McLeish, Longue Pointe Nestor Ménard St Joseph de Soulanges Noé Demers St Téséphore Eugénie Léonard Pointe aux Trembles</p>	<p>MAI 4 Jean Bte Caron Lachine Trefflé Lemoine St Henri Joséphine Lenoire St Henri</p>	<p>MAI 5 Jean Bte Caron Lachine Trefflé Lemoine St Henri Joséphine Lenoire St Henri</p>
<p>AVRIL 28 Joseph Larivière Pointe Claire</p>	<p>MAI 8 Léon Renaud Ste Cunégonde Hubert Morin Ste Cunégonde</p>	<p>MAI 5 Jean Bte Caron Lachine Trefflé Lemoine St Henri Joséphine Lenoire St Henri</p>	<p>MAI 7 Etienne Milard Ste Cunégonde Amédée Major St Henri Guillaume Ouellette Lachine Avila Bellefleur St Henri Elzéar Marchand Ste Cunégonde Louis Déformes St Henri Louis A Papineau St Henri</p>
<p>AVRIL 30 Honoré Brodeur Varennes Thomas Wiseman St Louis du Lile-End Elmire St Denis Station du Coteau Jean Bte Lalonde Station du Coteau</p>	<p>MAI 9 Cyriac St Amour St François de Salles</p>	<p>MAI 7 Etienne Milard Ste Cunégonde Amédée Major St Henri Guillaume Ouellette Lachine Avila Bellefleur St Henri Elzéar Marchand Ste Cunégonde Louis Déformes St Henri Louis A Papineau St Henri</p>	<p>MAI 8 Alexandre Préfontaine Belœil Louis Latendresse Sault au Récollet</p>
<p>MAI 1er Léon P-Bélair Pointe Claire Alfred Lamoureux Bassin de Chambly Frédéric N F Catudal Côte des Neiges</p>	<p>MAI 11 Hormidas Meunier St Laurent Antoine Laurin St Martin</p>	<p>MAI 8 Léon Renaud Ste Cunégonde Hubert Morin Ste Cunégonde</p>	<p>MAI 9 Joseph A Gauthier Ste Justine de Newton Domina Robert St Jacques le Mineur Avila Lapiere St Louis du Mile End</p>
<p>MAI 2 Jos Lajeunesse Notre Dame de Grâce John Donohue Cote des Neiges</p>	<p>MAI 12 Georges Bertrand St Vincent de Paul André St Denis St Clet</p>	<p>MAI 9 Léon Renaud Ste Cunégonde Hubert Morin Ste Cunégonde</p>	<p>MAI 11 Crésus Bernard St Bazile le Grand Penolape McGillies St Téséphore Victor Lalonde Vaudreuil</p>
<p>MAI 3 Joseph Loiseau Chambly Canton Thomas McInry Rivière Beaudet Magloire Lalonde Ste Geneviève Guillaume Blondin Ste Rose Thomas Duchesneau Pointe Claire</p>	<p>MAI 14 Alphonse Barrette Laprairie</p>	<p>MAI 11 Wilbrod Labrèche St Henri Joseph Rivet Ste Cunégonde Joseph Lussier St Henri</p>	<p>MAI 12 Joseph A Prieur Coteau Landing Félix C Larose Verchères</p>
<p>MAI 4 Henri Bourrassa Laprairie Pierre E Poirier Coteau Station Joseph Pilon Coteau Landing Téséphore Hogue St Louis du Mile-End</p>	<p>MAI 15 Pierre Girard St Lazare</p>	<p>MAI 12 Philius Huard St Henri Maximilien Gagné St Henri Jules Léger Ste Cunégonde</p>	<p>MAI 14 J B Bélanger St Louis du Mile End Esdras Bissonnette St Joseph de Soulanges J B Cadieux St Louis du Mile End</p>
<p>MAI 7 Emery Gauthier Vaudreuil Jean Bte Thomas fils Côte Visitation</p>	<p>MAI 16 John Richardson Ste Justine de Newton Joseph Décarie St Laurent</p>	<p>MAI 14 Hormidas Lalonde St Henri Joseph Dufort St Henri Moïse Desautels, St Henri Jean E Menard Ste Cunégonde</p>	<p>MAI 15 Delphis Lebeau Ste Anne de Bellevue Trefflé Dubois St Louis du Mile End</p>
<p>MAI 8 Maurice Lebeau Pointe Claire Charles Racicot Boucherville Eugène Lalumière Notre Dame de Grâce</p>	<p>MAI 17 Jean Bte Peloquin Sault au Récollet Cléophas Picard Sault au Récollet</p>	<p>MAI 15 Etienne Benoit Longueuil Onésime Legault St Henri</p>	<p>MAI 16 Camille Lalonde St Téséphore Antoine Gauthier Ste Anne de Bellevue Hormidas Amiot Verchères</p>
<p>MAI 9 Dosithee Rochon Vaudreuil</p>	<p>MAI 19 Alfred Charron St Hubert Louis Guérin Laprairie</p>	<p>MAI 16 Narcisse Dansereau St Henri Etienne Lacombe St Henri Marie Mailloux St Henri Stanislas Landreville St Henri</p>	<p>MAI 17 Jérôme Jacques Verchères</p>
<p>MAI 12 S. anislas Lefebvre Coteau Station</p>	<p>MAI 21 Jean Bte Riendeau St Isidore</p>	<p>MAI 18 Charles Bellerose Maisonneuve Alfred Lepailleux Lachine Joseph Pinsonneault Ste Cunégonde</p>	<p>MAI 19 Alphonse Charlebois Laprairie Odile Renaud St Louis du Mile End</p>
<p>MAI 14 Godefroy Guilbeault Ste Geneviève Abraham Sauvé Coteau Landing Olivier Clermont Rigaud Adolphe Raymond Ste Anne de Bellevue</p>	<p>MAI 22 Eusèbe Lecompte Ste Justine de Newton Antoine Ménard St Ignace du Lac</p>	<p>MAI 19 Léopold Champagne Maisonneuve</p>	<p>MAI 21 Ephrem M Martin St Jacques le Mineur</p>
<p>MAI 15 Onésime Cuillierier St Joseph de Soulanges Ludger Théorest Ste Anne de Bellevue</p>	<p>MAI 23 Bazille Farmer St Clet Camille Charbonneau Longue Pointe Ludger Benoit St Zotique Jean Bte Marcotte Sault au Récollet</p>	<p>MAI 21 Léopold Champagne Maisonneuve</p>	<p>MAI 22 Georges Leduc Ste Anne de Bellevue Auguste Broux Chambly Canton Hormidas Riendeau Chambly Bassin J B A Mongenais Rigaud</p>
<p>MAI 17 Théotime Giroux St Polycarpe</p>	<p>MAI 24 Jean Baptiste Hurteau Ste Cunégonde</p>	<p>MAI 22 Antoine Lussier Ste Cunégonde Fleury Gosselin Maisonneuve André S Délisle Ste Cunégonde Alfred Normandin St Henri Moïse Martin St Henri Herménégilde Laniel Ste Cunégonde</p>	<p>MAI 25 J E Tremblay Ste Anne de Bellevue</p>
<p>MAI 19 Edward McNeil Laprairie</p>	<p>MAI 25 Octave Pharent St Ignace du Lac Hortense Robert Très St Rédempteur Narcisse Gosselin St Laurent</p>	<p>MAI 23 Jean Baptiste Hurteau Ste Cunégonde</p>	<p>MAI 26 Henri Brossard Laprairie</p>
<p>MAI 31 Antoine Dubuc Chambly Canton Edmond Séguin Pointe Fortune</p>	<p>MAI 26 François X Chadillon Ste Cunégonde</p>	<p>MAI 24 Charles Lebrun St Henri Joseph A Paré Lachine</p>	<p>MAI 28 Eldège Lafontaine St Marc</p>
<p>MAI 22 Olivier B Prieur Coteau Landing</p>	<p>MAI 28 François X Chadillon Ste Cunégonde</p>	<p>MAI 25 Antoine Lussier Ste Cunégonde Fleury Gosselin Maisonneuve André S Délisle Ste Cunégonde Alfred Normandin St Henri Moïse Martin St Henri Herménégilde Laniel Ste Cunégonde</p>	<p>MAI 29 Jean Leroux St Joseph de Soulanges Antoine St Denis Ste Anne de Bellevue Godfroy Constant St Joseph de Soulanges</p>
<p>MAI 23 Antoine Sabourin Rigaud</p>	<p>MAI 29 Wilfrid Robidoux St Henri Thomas Millette Longueuil Réné Leclerc St Henri</p>	<p>MAI 26 Charles Lebrun St Henri Joseph A Paré Lachine</p>	<p>MAI 30 Nazaire Chartrand Ste Marthe Moïse C Besner Ste Anne de Bellevue</p>
<p>MAI 25 Paul Cadieux Ste Rose</p>	<p>MAI 30 Donald J MacIntosh Ste Justine de Newton</p>	<p>MAI 29 Wilfrid Robidoux St Henri Thomas Millette Longueuil Réné Leclerc St Henri</p>	<p>JUN 1 Donald J MacIntosh Ste Justine de Newton</p>

**JUN 4**  
Gédéon Lalonde St Ignace du Lac  
Elie Millard Ste Marthe  
James W Bain St Polycarpe

**JUN 9**  
Ferdinand Yézina, Verchères  
Venant Henrichon, Côte St Paul

**JUN 14**  
Joseph A Chevrier, Rigaud

**JUN 18**  
Cléophas Narbonne, Ste Julie

**JUN 19**  
Georges St Denis, St Clet

**Magasins de Liqueurs en Gros.**

**AVRIL 30**  
James M Douglass, 18 Hôpital

**MAY 2**  
Julius Rohr, 30 Hôpital  
James A Gillespie, 39 St François-Xavier  
Robert Dalglish, 22 St Jean  
Collin Campbell, 22 do

**MAY 4**  
Frank R Batterbury, 52 et 54 St Sacrement

**MAY 5**  
Charles G Hope, 44 St Sacrement

**MAY 8**  
David Law, 85 St Pierre

**MAY 9**  
Louis A Mongenais, 338 St Paul

**MAY 17**  
James Guest, 27 St Sacrement

**MAY 18**  
James Baird, 209 Commissaires

**MAY 25**  
Catherine A Ainsley, 48 à 50 St Sacrement  
John G Sidey, 207 Commissaires

**MAY 29**  
Léopold Galarneau, 350 St Paul

**MAY 30**  
James O McArthur, 310 St Paul  
Lucien Huot, 466 do

**JUN 4**  
James M Kirk, 66 St Pierre

**JUN 9**  
Henri Schmidt, 13 Commune

**JUN 20**  
Charles Devin, 4 Côte du Beaver Hall

**Prêteurs sur Gages.**

**MAY 1er**  
Lewis Aronson, 92 St Laurent  
Isac Aronson, 517 Craig

**MAY 3**  
Sophie Davis, 4 ruelle Dollard

**MAY 4**  
Barnet Blumfield, 1443 Notre-Dame  
Lewis Levy, 1492 do  
Dora Cohen, 1486 do

**MAY 5**  
Hiram Rutenberg, 601 Craig

**MAY 7**  
Lazarus Vineberg, 1908 Notre-Dame

**Hotels de Tempérance.**

**AVRIL 30**  
Louis Veraneau, Boucherville

**MAY 1er**  
Elizabeth Campeau, Canton Chambly  
Auguste Aubertin, Boucherville

**MAY 8**  
Cléophas Narbonne, Ste Julie

**MAY 9**  
Paul Vien, Chambly Canton

**MAY 21**  
Edward Ansbury, Hudson,

**Restaurants dans les Territoires non organisés.**

**MAY 8**  
John McClanaghan, Parc Mont Royal

**MAY 26**  
Arcade Dépatie, Parc Ste Hélène  
do do do do

**JUN 19**  
John McClanaghan, de Mont Royal

**Poudrière.**

**MAY 11**  
Joseph Paquette, Côte St Louis

**Buvettes dans les Clubs.**

**MAY 2**  
Club Champlain, 397 Lagauchetière

**MAY 8**  
Club St James, 831 Dorchester

**MAY 14**  
Fish Game, 201 St Jacques

**MAY 19**  
Montarville, Longueuil

**MAY 21**  
Teutonia, 2204 Ste Catherine

**MAY 22**  
Canadien, 350 Lagauchetière

**MAY 26**  
Foot Race pour 24, 25 et 26 Mai seulement.

**Tables de Billard dans les Clubs.**

**MAY 8**  
Club St James, 3 tables, Mont.éal

**MAY 11**  
Montreal Amator Athletic Assoc., 12 tables, Montréal

**MAY 12**  
Cercle St Pierre, 7 tables, Montréal

**MAY 15**  
Club Champlain, 3 tables, Montréal

**MAY 19**  
Montarville, 2 tables, Longueuil

**MAY 21**  
Teutonia, 1 table, Montréal

**MAY 22**  
Canadien, 3 tables, Montréal

**MAY 25**  
Union des Commis Marchands, 4 tables, Montréal.

**Vendre la Poudre en détail seulement.**

**AVRIL 27**  
John A Wilson, 1874 Notre-Dame

**AVRIL 30**  
Germain Lepage, 1467 Notre-Dame

**MAY 1er**  
Pierre Dansereau, 218 St Paul  
Joseph Ostigny, Chambly Bassin  
Daniel Sennett, 9 carré Victoria  
Hyacinthe Sylvestre, Laprairie

**MAY 3**  
Léon Laurent, 1362 Notre-Dame  
Alexandre Prud'homme, 1910 Notre-Dame

**MAY 4**  
John Watts, Chambly Bassin  
Thomas W Boyd, 1641 Notre-Dame

**MAY 5**  
Louis Dufour, Longue Pointe  
Charles H Letourneau, 261 à 265 St Paul

**MAY 7**  
Gélase Boudrias, 1535 Ste Catherine

**MAY 9**  
Julie Laverdure, Varennes

**MAY 11**  
François X Rastoul, 195-5 St Paul

**MAY 14**  
Jean Bte Bélanger, St Louis du Mile-End  
Pierre Demers, 2191 Notre-Dame  
Napoléon Mathieu, 2681 Notre-Dame

**MAY 15**  
Sinaï Prévost, 269 St Paul

**MAY 17**  
Jérôme Jacques, Verchères

**MAY 25**  
François Charron, St Hubert

**MAY 28**  
Joseph Mantou, 499 Craig

**JUN 1er**  
Gédéon Constantineau, 1950 Notre-Dame

**JUN 2**  
Gordien Ménard, Sault au Récollet

**JUN 7**  
Robert Duncan 101 Inspecteur

**JUN 9**  
Louis H Hébert 297 St Paul

**JUN 12**  
Jean Letourneau 287 et 289 St Paul

**Poudre en gros et en détail**

**MAY 3**  
William S'arke 32 St Pierre

**MAY 26**  
Thomas Workman 399 St Paul

**Pharmaciens en gros**

**AVRIL 28**  
Henry Lyman 382 à 386 St Paul

**MAY 4**  
Alfred H Masson 41 St Jean Baptiste

**JUN 18**  
Kenneth Campbell 608 Craig

**Tables de Trou-Madame**

**MAY 1**  
Marius Raymond Montréal  
Théophile Dolle Montréal

**MAY 6**  
Gédéon Coupal Montréal

**MAY 7**  
Ignace E Gadous Montréal

**MAY 12**  
Antoine Décafy Montréal

**JUN 5**  
Moïse Brousseau Montréal

**JUN 27**  
Joseph A Lescarbeau Montréal

**Embouteilleurs**

**AVRIL 27**  
Réal Perron 230 Champlain  
Thomas Murphy 506 Saguenet

**MAY 2**  
Richard Bishop Ville Cunégonde

**MAY 4**  
Stanislas Denis 565 St Dominique  
Thomas J Hewatt 683 Dorchester  
John McCroxy 102 Collège

**MAY 7**  
Pierre L N Beaudry 20 St Dézier  
Elzéar Caisse 178 Wolfe

**MAY 8**  
Marc Palardy 1253 Ontario  
Thomas Ferguson 162 Ste Elizabeth

**MAY 12**  
Napoléon Leroux Ste Cunégonde

**MAY 14**  
Alphonse Duberd St Louis du Mile End  
Joseph N Pelletier Montréal

**MAY 15**  
Euclide Beaudoin Montréal  
Wm Bishop Montréal  
Gilbert Labelle Montréal

**MAY 17**  
Wm Bertram Montréal

**MAY 18**  
Joseph Lecompte Montréal

**MAY 19**  
Isidore Thérien St Vincent de Paul

**MAY 21**  
Thomas A Dawes Montréal

**MAY 26**  
Thomas Cushing Montréal  
Joseph Charroux Chambly Canton

**MAY 30**  
Adolphe Delisle Montréal

**JUN 1**  
Elzéar Bigonessé Chambly Bassin

**JUN 2**  
David Corbeil Montréal  
Henry A Ekers Montréal

**JUN 4**  
Arthur Cooper Montréal  
Oscar Lachance Montréal

**JUN 5**  
Richard G Johnston Montréal

**JUN 9**  
Charles L Reinhart Montréal  
Joseph Dompousse, Montréal  
James P Scott Montréal

**JUN 9**  
Edward Dompousse, Montréal  
John H R Molson Montréal

**JUN 11**  
Claude Orselie Montréal  
John Atkin Montréal

**Tables de Billards**

**AVRIL 30**  
Robert Robert 2 tables Montréal  
Jane Walton 1 do do  
George W Swetts 13 do do  
Elzéar J Riendeau 3 do do  
Jean Bte Ratelle 1 do do

**MAY 1**  
F X Lamoureux 1 table Montréal  
Charles Perrault 2 do do  
Anstole Papineau 3 do Ville St Henri  
A Brien dit Deroclers 1 do Montréal  
John Crowshaw 1 do do  
Alvorès Doré 1 table, Village Côte St Paul  
Louis Coutu 1 table Montréal

**MAY 2**  
Philomène Loisel 4 tables Montréal  
Thomas Thombyll 4 do do  
Joseph Pont 2 do do

**MAY 3**  
John H Smith 3 tables Montréal  
Magloire Dumont 3 tables Montréal

**MAY 4**  
Victor Lafrance, 1 table Montréal

**MAY 7**  
Cyprien Dumouchel 3 tables Montréal  
Pierre Alix 2 do do  
F R Roberts 1 table village Côte St Paul  
Carmel H Beaulieu 1 table Montréal

**Tables de Billards**

**MAY 8**  
Eucher Dubuc 3 tables Montréal  
Jos Lecompte 3 do do

**MAY 9**  
Jean Bte Archambault 1 table Montréal

**MAY 14**  
Alphonse Perreault 2 tables Montréal  
Vital Raparie 3 tables Montréal

**MAY 15**  
Ernest Pellerin 1 table Montréal

**MAY 16**  
Vincent Demers 2 tables Montréal  
Oscar Beaudry, 1 do do  
David A Hawes 4 do do

**MAY 19**  
Robert H Galloway 2 tables Montréal

**MAY 21**  
Hormidas Desrochers 1 table Montréal

**MAY 22**  
Alexandre J Koester 1 table Montréal

**MAY 23**  
Gédéon Normandin 3 tables St Henri

**MAY 26**  
Agnès Rukwart 1 table Montréal

**MAY 29**  
Levy Ross 5 tables Montréal

**MAY 30**  
Edward W Kelly 1 table Montréal

**JUN 1**  
Robert H Galloway 2 tables Montréal

**JUN 6**  
Dennis Hayes 2 tables Montréal

**JUN 11**  
Joseph Monette 2 tables Montréal

**JUN 12**  
Agnès Rukwart 1 table Montréal

**JUN 16**  
Joël Boyer 6 tables Montréal

**JUN 23**  
Babylas Courtemanche 1 table Montréal

**Colporteurs.**

**AVRIL 21**  
Olivier Bourbonnais St Polycarpe

**AVRIL 23**  
Elie Roberge St Bruno

**AVRIL 27**  
Godefroy Levesque Montréal

**AVRIL 30**  
Joseph Lussier Varennes  
Thomas Cavanagh Varennes

**MAY 1er**  
Théophile Dufily Verchères

**MAY 2**  
André Bray Vaudreuil

**MAY 3**  
Daniel Vezeau St Martin

**MAY 4**  
Napoléon Lamer St Martin  
Bazile Decost Rigaud  
Allain Brosseau St Estaire

**MAY 5**  
Alfred Galipeau St Léonard Port Maurice

**MAY 7**  
Appolinaire Lavallée Ste Théodoste

**MAY 8**  
Israël Grosman 148 St Urbain

**MAY 9**  
Angus K Morrison Ste Marguerite  
James Mc Carthy 193 Ottawa

**MAY 11**  
Raphaël Deguire Ste Justine de Newton  
Jérémie Lapierre Contrecoeur

**MAY 12**  
Mack Frank Montréal

**MAY 13**  
Charles Desjardins St Henri

**MAY 19**  
Jean Bte Lamer fils St Martin  
Emile Cool Ste Marthe

**MAY 21**  
Paul Ménard St Joseph de Soulanges

**MAY 22**  
Joseph A Poirier St Polycarpe

**JUN 2**  
Edmond Dion Ste Justine de Newton

JUIN 4  
François X Brabant St Polycarpe

JUIN 6  
Moise Vineberg Montréal  
Isaac Mainville Ste Geneviève

JUIN 11  
James Cornéil Montréal  
Harris-Menkowakie Montréal

JUIN 13  
Thomas O'Hara Montréal

JUIN 26  
Jean Bte Petelle Laprairie

**Encanteurs pour la Cité et  
District de Montréal**

AVRIL 4  
Isale Pigeon Montréal

AVRIL 25  
James Street Montréal

MAI 3  
John MM Duff  
Abraham Courtemanche fils Montréal

MAI 7  
Joseph Barsalou Montréal  
David Rae Montréal

MAI 8  
J Cradock Simpson Montréal

MAI 9  
James Tigh Montréal

MAI 12  
Alphonse Marcotte Montréal

MAI 14  
James S Thomson Montréal

MAI 16  
Mathew Hick Montréal

JUIN 2  
William H Arnton Montréal

JUIN 4  
James J Potter Montréal

**Encanteurs pour les Villes et  
Paroisses seulement dans  
le District de Mont-  
réal.**

MAI 14  
Frs X Desjardins Ste Cunégonde

**Encanteurs pour Villages et  
Paroisses seulement.**

MAI 21  
Paul Tardy St Léonard Port Maurice

**Assistant Encanteur.**

MAI 3  
David H Fraser ass. de John MM. Duff,  
Montréal

MAI 7  
Arthur Barselou, ass. de Joseph Barselou  
Montréal

Louis Mallette ass. de David Rae Montréal

MAI 8  
Henry I. Putman ass. de Cradock Simpson  
Montréal

MAI 12  
Louis N Ecrement ass. de Alphonse Mar-  
cotte Montréal

MAI 14  
Joseph Hewitt ass. de James S Thompson  
Montréal

JUIN 2  
Walter M Kearns ass. de Henry H Arnton  
Montréal

**Buvettes de bateau à vapeur.**

MAI 1  
Robert Nelson Mtre du vapeur Québec  
Louis H Roy do Montréal  
Napoléon Collette do Trois-Rivières  
John Baker do Bohémian

MAI 19  
Toussaint Bourrassa Mtre du vapeur Laprairie

MAI 23  
Henry W Sheppard Mtre du vapeur Prince of  
Wales

JUIN 4  
Duncan Sainclair Mtre du vapeur Passport  
William Ida do Corinthian  
John Trowell do Algerian  
J C Irvine do Spartan

JUIN 29  
William Burn Mtre du vapeur Canada

**WILLIAM B. LAMBE,**

Percepteur du Revenu de la Province, 63 rue  
St Gabriel, Montréal.

Montréal, 30 juin 1888.

# LE PRIX COURANT

REVUE HEBDOMADAIRE

DE LA

**FINANCE, du COMMERCE, de l'INDUSTRIE,  
des ASSURANCES et de la PROPRIETE  
FONCIERE.**

**La meilleure Revue des Marchés des Produits Agricoles.**

SOUS LE PATRONAGE DE

**L'ASSOCIATION des ENTREPRENEURS de MONTREAL**

ET DE

**La Société d'Industrie Laitière de la Province de Québec.**

PUBLIE UN SUPPLÉMENT

**Le MARDI de CHAQUE SEMAINE**

— POUR LES —

**PRODUITS de l'INDUSTRIE LAITIERE.**

**BUREAUX:**

**32, Rue ST-GABRIEL**

**MONTREAL.**

**DIRECTEURS CANADIENS :**

- W. H. HUTTON, ECR., PRES.  
[Jas. Hutton & Co.]  
MONTREAL.
- D. GIROUARD, C. R., M. P.,  
MONTREAL.
- R. C. JAMIESON, ECR.,  
[R. C. Jamieson & Co.]  
MONTREAL.
- J. O'BRIEN, ECR.,  
[Jas. O'Brien & Co.]  
MONTREAL.
- LARRATT W. SMITH, D. C. L.,  
[Prés. Building & Loan Ass.]  
TORONTO.
- S. NORDHEIMER, ECR.,  
[Prés. Banque Fédéral]  
TORONTO.
- GEO. R. R. COOKBURN, M. P.,  
[Prés. Toronto Loan  
& Invest. Co.],  
TORONTO.

**PROCEUREURS**

- SMITH, RAE & GREER,  
TORONTO.
- GIROUARD, DELORIMIER  
& DELORIMIER,  
TORONTO.

**ADMINISTRATION :**

- D. MARSHALL LANG,  
Gérant Général,  
LONDRES.
- STEWART BROWNE,  
Gérant pour le Canada.
- C. D. BARTON,  
Assistant-Gérant pour le  
Canada.
- J. T. VINCENT,  
Secrétaire Résident,  
TORONTO.
- W. G. BROWN, Inspecteur,  
PROVINCE D'ONTARIO.
- E. H. SAMMONS,  
Assistant-Inspecteur,  
PROVINCE D'ONTARIO.
- C. GELINAS, Inspecteur,  
PROVINCE DE QUEBEC.
- A. D. G. VAN WART,  
Inspecteur,  
PROVINCES MARITIMES.
- A. HOLLOWAY, Inspecteur,  
NORD-OUEST ET CÔTES DU  
PACIFIQUE.

Bureau principal pour le  
Canada :

1812, Rue Notre-Dame,  
MONTREAL.



**TOUTE ESPECE**  
— DE —  
**PROPRIETE**  
**ASSUREE**  
— AUX —  
**PLUS BAS**  
**Taux courants**

**AGENTS**  
— DE CETTE —  
**COMPAGNIE**  
— DANS CHAQUE —  
**Ville et Village**  
— DU —  
**CANADA.**

**CAPITAL, \$1,500,000 — Fonds de Reserve, \$225,000**

Revenu annuel, \$1,000,000

Revenu Canadien, \$300,000

**Total des pertes payées — \$3,000,000**

**Total des pertes payées au Canada — \$770,000**

Cette compagnie dépose entre les mains du gouvernement canadien \$100 de garantie approuvée pour chaque \$100 de risques tel que calculé par le gouvernement.  
 Cette compagnie a maintenant de placés au Canada \$290,000, et continue à y placer ses profits annuellement, ne retirant ainsi rien au pays et étant, virtuellement, une compagnie canadienne.  
 Cette compagnie emploie cinq inspecteurs pour la surveillance des affaires et le règlement des pertes, ce qui lui permet de régler et de payer les pertes en dedans d'une semaine ou de quinze jours après le feu, SE DESISTANT AINSI DE LA CLAUSE ORDINAIRE DE SOIXANTE JOURS. Les conséquences de cette promptitude sont manifestées par le fait que les pertes non réglées à la fin des années 1884, 1885 et 1886, étaient comme suit: 1884, \$5,435; 1885, \$2,548; 1886, \$3,170; et dans aucun de ces cas il n'y a eu procès.  
 Cette compagnie a payé, dans la branche canadienne \$770,000 en pertes, ce qui est déjà une garantie suffisante.  
 Cette compagnie est par le chiffre de ses affaires la troisième des compagnies anglaises au Canada.  
 Cette compagnie a réalisé \$100,000 dans ses affaires canadiennes après le paiement des \$770,000 mentionnés ci-haut.

Les Propriétaires désirant des contrats clairs (que tous peuvent comprendre), des taux raisonnables, des règlements prompts, justes et corrects, dans le cas de pertes, devraient s'assurer dans la "Glasgow & London Fire Insurance Co." Les taux ou autres informations peuvent être obtenus en s'adressant personnellement ou par lettre au Bureau Central (Head Office), ou à aucun des agents de la Compagnie.

Polices émises en français. Le Département français, qui est aussi complet que le Département anglais, se trouve sous la direction de M. Gélinas, Inspecteur pour la Province de Québec.



FROMAGE

La quantité presque totale du fromage fabriqué au Canada est exporté en Angleterre, et il n'en reste dans le pays qu'une très faible quantité. Cette remarque s'applique aussi bien aux États-Unis qu'au Canada; le peuple, sur le continent américain, ne consomme que peu de fromage. On ne le voit que sur peu de tables, et les familles qui en consomment le considèrent plutôt comme un article de luxe que comme un des aliments les plus sains et les plus nutritifs. Les manœuvres anglais et les ouvriers européens, dont le travail est si dur, vivent en grande partie de pain et de fromage.

Les qualités nutritives du fromage sont très grandes, comme le prouve l'analyse. Sur 100 parties de fromage on trouve 27 parties d'eau seulement; 35 parties de matières grasses; 26 de caseine; 7 de sucre et 5 de matières minérales. Livre pour livre le fromage est plus nutritif que le bœuf. L'analyse a prouvé que la viande de bœuf contient deux fois plus d'eau que le fromage, cinq pour cent moins de graisse et cinquante pour cent de moins de caseine; en puissance nutritive une livre de fromage représente deux livres de bœuf.

Il y a cependant un préjugé populaire contre le fromage, on prétend qu'il est indigeste. Cette idée est générale et est en grande partie responsable de la faible consommation de fromage sur ce continent.

Il est vrai que le fromage nouveau est indigeste, et qu'il n'est guère plus digestible qu'un morceau de liège. Mais le fromage bien mûr est aussi facilement digéré que la bouillie de farine d'avoine, si souvent recommandée par les médecins aux personnes souffrant de l'estomac.

Le fromage le moins bon est consommé dans le pays, les consommateurs canadiens ne semblent pas être connaisseurs, n'exigeant pas de belles qualités. Les belles sortes canadiennes et américaines s'en vont en Angleterre, où elles sont appréciées et recherchées. L'amateur de fromage, forcé de voyager sur ce continent, ne rencontrera que rarement du bon fromage sur les tables d'hôtel, et l'un de nos premiers exportateurs disait l'autre jour que dans ces circonstances il serait impossible de trouver une fois sur dix du fromage d'une qualité convenable.

Pour nous, nous croyons que cet état de choses est le résultat de l'indifférence du détaillant, qui achète presque toujours son fromage au juger, et de celle du consommateur qui ignore complètement les qualités du bon fromage. Avec un peu d'efforts de part et d'autre on réduirait considérablement les quantités de fromage inférieur fabriquées par la simple raison qu'on en réduirait la demande.

Au point de vue économique, la production du fromage rapporte plus que celle de la viande. Le Professeur Willard compare une vache donnant 450 livres de lait par an pendant douze ans, déduisant les deux premières années, où génisse elle ne produit rien, avec trois bœufs, qui, à quatre ans, donneront 1000 livres de viande.

La vache dans le temps indiqué donnera 4,500 livres le bon fromage, dont chaque livre, comme nous l'avons dit, est égale au point de vue nutritif à deux livres de viande.

Livre pour livre, calculant le fromage au prix courant et la viande au-dessus de la moyenne du prix de la carcasse que trouvons-nous? Le fromage à 10c. la livre, le plus haut prix du moment, donnera pour le revenu de la vache, en douze ans, la somme de \$450; alors que les trois carcasses de bœuf à 10c. la livre, prix de beaucoup au-dessus de la moyenne, ne donneront que \$300.

La fabrication du bon fromage, donne donc de meilleurs résultats que l'industrie de l'élevage.

FEATHERBONE.

Featherbone! Nom si difficile à traduire que nous prenons la liberté de le présenter à nos lecteurs sous sa forme anglaise.

Qu'est-ce que cela peut être?

Featherbone? C'est exactement ce que le mot signifie, c'est-à-dire un produit tiré de la plume et pouvant être substitué, dans tous les emplois, au fanon de baleine.

C'est un produit réellement remarquable, tant par sa nature que par son mode ingénieux de fabrication.

Pour le produire, on prend des plumes ordinaires des ailes de volailles, dont, à l'aide d'une petite machine, on sépare les brins de la côte.

La côte est ensuite séparée en deux, à l'aide d'une machine qui ne livre à la sortie que ce qu'on peut appeler l'écorce, rejetant la moëlle comme déchet.

Cette écorce est ensuite automatiquement découpée en fils très fins, à l'aide d'un appareil assez semblable à celui qui sert à découper les pailles destinées à la fabrication des chapeaux.

Ici se termine la préparation, proprement dite, de la matière première, et commence celle du featherbone.

Les fils de plume, obtenus comme nous venons de le dire, sont assemblés, tordus et reliés par un fil de coton, et sortent de la machine sous la forme d'une ficelle de grosseur moyenne. Ce premier produit est employé pour faire de ces liserés, connus sous le nom de pipping.

La baleine de plume, ou featherbone, est faite d'un ruban formé de plusieurs de ces fils, et passé au laminoir, afin de lui donner une surface absolument plane.

Le featherbone est incassable, et n'est nullement affecté par la température. On comprend, dès lors, les services qu'il peut rendre dans l'industrie des modes.

Outre son emploi tout désigné dans la fabrication des corsets, on peut l'employer dans la confection des corsages et des robes.

Le featherbone est aujourd'hui très employé, et son succès va toujours en grandissant. Sa légèreté, sa durabilité et surtout son bon marché l'ont dès son apparition, placé au premier rang des matériaux employés dans l'industrie des vêtements.

PROPRIETES A VENDRE

A VENTE PRIVÉE

Par E. R. GAREAU:

Rue Berri.—Bloc en brique solide à 4 étages, 6 logements, bains et W. C. terrain 50 x 109, ruelle. Conditions faciles.

Rue St-Constant.—Maison en brique, fondations en pierre, 3 logements, comble français, terrain 124 pieds de profondeur.

Avenue Laval.—Cottages en pierre bien finis.

Rue Ontario.—Bloc en brique, fondations en pierre, magasin et 5 logements en très bon ordre.

Rue St-Hubert.—Maison en pierre de taille à 4 étages, 2 logements, bains et W. C. loyer \$41 par mois.

Côte St-Paul.—Maison avec bas côté, 6 chambres, terrain 9000 pieds \$900 conditions faciles.

Lots à vendre.—Rue Cherrier, St-Urbain, Ste-Catherine, Ste-Famille, Avenue Laval, St-Denis et ville de Maisonneuve.

Rue St-André.—Jolie maison en brique solide, 9 chambres, bains et W. C. terrain 150 pieds de profondeur jusqu'à la rue St-Christophe.

Rue Dorchester.—Bloc en pierre de taille, 11 logements, améliorations modernes, revenu \$3-500 par année.

Par J. C. SIMPSON.

Cottage en brique très confortable; site des plus agréables prix \$3500 partie Ouest.

Par F. McMANN.

Cottage rue St-Catherine Ouest en bon ordre et très confortable.

PAR JAMES STEWART & CIE.

6 lots à bâtir rue Crescent, au-dessus de la rue Ste-Catherine, mesurant chacun 24.9 x 100.

Lots à bâtir rue St-Hubert et rue Sherbrooke, près de la rue St-Denis.

PAR J. S. THOMSON & CIE.

Nos. 445 à 447 rue St-Urbain près de la rue Sherbrooke, terrain 88.6 sur la rue St-Urbain et 53.6 sur la rue St-Charles-Borromée, 3 maisons en brique, etc.

PAR O. W. STANTON.

Avenue Edge-Hill, coin de la rue Dorchester, maisons en pierre, à trois étages, appareil de chauffage, etc. écuries et remise.

PAR WM. H. ARNTON.

8 Logements bien situés 13 à 19 rue Eléonore, bonnes écuries neuves, belle cour.

"Willow Bank"—Pointe Claire, résidence de feu Wm. McKinnon Ecr. C'est sans aucun doute un des plus beaux sites disponibles sur le lac ou la rivière, à 30 minutes seulement de la ville, par chemin de fer, et à un peu plus d'une heure par la route.

32 arpents à la côte St-Antoine. Pour le compte des héritiers St. Germain. Cette propriété située au point culminant de la côte est le lieu le plus enchanteur de toute l'île de Montréal; panorama splendide.

Pointe St-Charles 29, 31, 33, 35 rue Forfar. Maisons doubles en brique 2 étages, aussi une maison en brique à 2 étages.

Succesion feu E. J. Major. Emplacement de grande valeur avec résidence solide en brique et dépendances, superficie 72612 pieds. No. 403 rue Guy, entre la rue Dorchester et la rue Ste Catherine.

244 rue Université. Maison à façade en pierre de taille en pierre brute, 2 étages avec toit mansard. Sous sol.

19 Avenue Lincoln près de la rue Guy. Deux étages, toit mansard et soubassement pierre de taille et pierre brute.

S'adresser à Wm. H. Arnton No. 174 rue Notre-Dame.

Magnifiques lots à bâtir, Avenue La-

val, vis-à-vis le parc St. Louis. S'adresser à Jos-Comte, 98a rue St. George.

PAR JOHN MORRIS.

\$2000. Cottage brique solide, double couverture, bains & W. C. etc, rue Drolet près de la rue Roy, en parfait état et bien loué.

\$9750. Trois maisons à deux logements chacune. Loyer \$1,200, nouvellement bâties et très bien divisées.

\$2400. Rue Montcalm, près de la rue Sherbrooke 5 logements loués à de vieux locataires loyer \$288.

18125 pieds de terrain, rue Berri (coté Ouest) au-dessus de la rue Sherbrooke 5 grand lots 35 x 125 chacun, ruelle de 20 pieds en arrière, Seront vendus en bloc.

\$2500. Maisons en brique solide en arrière de la rue Campeau; louée \$240 peut produire \$275.

Rue Sanguinet, au-dessous du carré St-Louis, 2 beaux lots à bâtir de 25 x 84 chacun.

Rue Cherrier, magnifique propriété en pierre et brique, avec maison à deux logements, bois et brique, en arrière, prix \$7,000.

Rue St-Denis, 2 beaux lots à bâtir, près de la rue Roy 25 x 95 chacun, à bas prix pour un acheteur immédiat.

83600. Deux belles maisons à deux logements loyer \$432, pour termes et conditions s'adresser à

JOHN MORRIS.

Agents d'Immeubles & de Placements. 126 rue St-Jacques.

PAR PARENT FRÈRES.

Lots à bâtir; Rue St-Denis..... \$ 2,000 Rue Lagauchetière..... 1,800

Rue Dorchester..... Propriété connue sous le nom de "Thornbury, sur le versant de la montagne; près de 27 arpents de terrain,

PAR DUFF & FRASER.

No. 220 rue Panet, petite maison, grand terrain, ce qu'il faut pour un charretier.

Rue Notre-Dame, No. 261, Maisonneuve, près de la raffinerie de sucre, maison en bois et brique à 1½ étage, 40 x 260 prix \$3,000.

MONTREAL LOAN & MORTGAGE COMPANY. Quartier St-Jacques.

Rue St-Christophe.—No. 180 et 182, maison en brique à 2 logements, lot 24 x 50, \$3,000.

Rue St-Christophe.—Nos. 208, 212, 214, 216, 218, 220 et 222, cottages en bois et brique, lots 23.8 x 50 chacun, ruelle en arrière, \$1,750 chacun.

Rue St-Hubert.—Nos. 161 et 163, deux cottages à façade en pierre, lot 42 x 80 \$3,000 chacun.

Rue Jacques-Cartier.—Nos. 28, 30, 32 et 34, 8 logements en pierre et brique, lot 45 x 78, \$3,750.

Rue des Erables.—Nos. 143 et 145, maison en bois et brique, 2 logements, \$1,200.

Rue St-André.—No. 25, maison en brique, fondations en pierre, écuries, terrain 25 x 100, \$2,200.

Rue Beaudry.—Nos. 482 à 492, maisons en brique, 1 magasin et 8 logements, près de la rue Sherbrooke, lot 76 x 76, \$3,750.

Rue Montcalm.—Nos. 425 à 429, maison en bois et brique, 8 logements, terrain 53 x 43, \$3,000.

M. AZARIE BRODEUR

Le tailleur si bien connu de l'établissement de Messieurs Dupuis Frères, rappelle à ses nombreux amis qu'il continue à travailler pour la clientèle privée, en même temps que pour celle du magasin.

S'adresser au No. 1571 RUE STE-CATHERINE Magasin de MM. Dupuis Frères.

20 juillet 1888.

# CHAUFFEZ VOTRE MAISON A L'EAU CHAUDE

AVEC LE

## CALORIFERE "MANNY"



Cet appareil est le plus élégant, le plus commode, le plus durable et le plus économique.

La Bouilloire est faite d'ACIER LAWNÉ; ductile, malléable, élastique, et ne se brise jamais par contraction ou expansion.

L'acier, en vertu de l'intime cohésion de ses molécules, est non seulement le plus dur et le plus fort des métaux, mais il est aussi un des meilleurs conducteurs de la chaleur.

Nous lui donnons la préférence dans la construction de nos Bouilloires, parce qu'il transmet à l'eau de la manière la plus efficace toute la chaleur du foyer, et que ses qualités flexibles sont à l'épreuve de ruptures spontanées ou d'explosion.

Les surfaces chauffantes de notre Bouilloire, étant toutes synthétiquement opposées aux rayons du foyer, elles s'emparent promptement du calorique, pour le transmettre presque en totalité à l'eau de l'intérieur, c'est en raison de cet arrangement que notre Bouilloire chauffe extrêmement vite, et si fort que les personnes les plus compétentes en sont toutes étonnées.

La chaleur de notre Bouilloire est tout à fait salubre; elle est recommandée par les meilleurs médecins et les hygiénistes les plus distingués. Demandez notre catalogue illustré, ainsi que notre liste de certificats et références.

### L'Association Hydro-Calorique

No. 1608 RUE NOTRE-DAME,

MONTREAL

18 juillet 1888—1a

### La Canadienne

Cie d'Assurance sur la Vie



CAPITAL SOCIAL ..... \$300,00  
Dépôt au gouvernement ..... 25,000

BUREAU:

13, CÔTE ST-LAMBERT, MONTRÉAL.

La première et la seule compagnie nationale, dont les polices sont assurées à nos lois et à des tarifs réduits des vieilles compagnies, comprenant aussi des nouveaux systèmes et un particulièrement pour la classe ouvrière.

### HETU & HETU

NOTAIRES

30, RUE SAINT-JACQUES.

Administration de successions, etc. Prête sur hypothèques, placements de premier ordre, Sténographe et comptable attachés au bureau.—Téléphone NO 1014.

### GLACTERES

En Gros et en Detail

De toutes les grandeurs et de tous les styles.

PRIX: \$7 EN MONTANT.

### George W. Reed

MANUFACTURIER ET MARCHAND

289-285 RUE CRAIG

22 juin 1888—1m

### A VENDRE.

Une terre de 75 arpents en bloc ou en parcelles et lots à bâtir dans le quartier Hochelaga, avec une grande bâtisse à Maisonneuve.

S'adresser à

C. A. LÉVELLÉ, N.P.,  
85 rue St-Jacques.

8 juin 1888—1m

### LE DEPOT PRINCIPAL

Pour la vente en gros des spécialités suivantes:

Remède du Père Mathieu  
Remède du Dr Sey  
Amers Indigènes  
Lotion Persienne, etc.,  
SE TROUVE CHEZ

### S. LACHANCE

Pharmacien et Chimiste

1538 & 1540 rue Ste-Catherine

SUCCURSALE:

263 rue N. Dame, Hochelaga

6 juillet 1888—1a

### JOHN MORRIS

Agent d'Immeubles, d'Assurances et de Placements

126 rue St-Jacques, Montréal.

**SPECIALITÉS:**

Se charge de l'administration des propriétés, de la perception des loyers, de la surveillance des réparations à un taux de commission très modéré. Propriétés vendues et achetées, négociation d'emprunts sur première hypothèque, évaluation d'immeubles et règlements d'assurances.

**RÉFÉRENCES:**

Hon. James Ferrier, Hon. J. Ald. Outmet,  
James R. Cleghorn, écr. R. C. Jamieson, écr.  
Hon. A. W. Ogilvie, Jas. Robertson, écr.  
Chas. Cushing, écr. N.P. James Tasker, écr.  
30 mars 1888—3m

### Matériaux de Démolition.

A VENDRE—La vieille bâtisse en pierre connue sous le nom de Barrière de la Côte St-Antoine, coin de la rue Sherbrooke et de l'Avenue Greene, ainsi que les dépendances. Pour être enlevées immédiatement.

S'adresser à L. Hy. SENEVAL,  
Secrétaire,  
Commission des Chemins à Barrières,  
181 rue St-Jacques.  
1er juin 1888.

### Aux Manufacturiers.

A ceux des fabricants qui fixeront leurs établissements sur ma propriété au Mile-End j'accorderai des avantages et je ferai les conditions les plus libérales. Site aux limites de la ville, sur la rue St-Laurent; approvisionnement d'eau suffisant pour machines. Ecoles, chemin de fer et tramway des rues à portée.

S'adresser à LOUIS BEAUBIEN,  
30 rue St-Jacques,  
mars 1888. à 2 hrs. p.m. tous les jours.

### ALF. GUENETTE

Agent d'Immeubles, Propriétés et Terrains à vendre. Argent prêté, etc.

No 1614, RUE NOTRE-DAME

Residence: 227, Avenue Laval

MONTREAL.

### Thomas J. Potter

ENCANTEUR.

Vente d'Immeubles, de Mobiliers, Marchandises, Stocks de Faillite, Etc.

No. 1811 RUE NOTRE-DAME

MONTREAL

30 mars 1888—1a

### R. K. THOMAS

Agent d'Immeubles et de Placements

30 RUE ST-JEAN.

### Batisse Waddell Coin de la rue Notre-Dame

TELEPHONE No. 699. MONTREAL

Se charge du louage des maisons de la collection des loyers.

24 février 1888—1a

### WILLIAM H. ARNTON

Encans d'Immeubles et Ventes aux Enchères pour le commerce d'Epicerie, Marchandises Sèches, Fonds de commerce en bloc, Ventes pour le compte des Assureurs de toutes sortes de marchandises, etc.

Bureaux et Salles de Ventes

1747 Rue Notre-Dame

Evaluations d'Immeubles faites de la façon la plus consciencieuse, donnant un rapport exact de la valeur marchande, sans aucune exagération. On se charge aussi de ventes privées et de la négociation d'emprunts sur hypothèque ou autre garantie.  
24 février 1888—1a

### Marcotte et Ecrement

Encanteurs et Agents de Prêts et d'Immeubles.

95 St-Jacques, Montréal

M. Marcotte & Ecrement, sont les seuls encanteurs reconnus par le commerce à Montréal, pour transiger les affaires de banque, etc., dans les meilleurs termes.  
23 nov. 1887—1a

### DEMENAGEMENT.

### MORIN & CIE

ET

### L. E. MORIN JR. & CIE

Ont transporté leur place d'affaires aux Nos 28 & 30 RUE ST-DIZIER (Bâtisse des Seurs de l'Hôtel-Dieu)  
18 mai 1888. Téléphone No. 562.

Médaille d'Or à l'Exposition de Québec.

Médaille à l'Exposition de Toronto.

Compagnie Centrale de la Charente

### Alexandre Maignon & Cie

### COGNAC

Véritable Cognac, Fine Champagne

En Fûts, Bouteilles, Flasks, Carafes, etc.

AGENTS:

A Montréal: T. Gauthier,  
A Québec: H. Beaulieu, rue de la Fabrique.  
A Brantford: T. S. Hamilton & Cie.

Prière de se méfier des contrefaçons.

28 avril 1888

### REVUE IMMOBILIERE

Les ventes enregistrées la semaine dernière indiquent une continuation du calme dans les transactions sur propriétés foncières; ce calme, d'ailleurs, est normal à cette saison où presque tous les capitalistes désertent la ville pour aller respirer l'air des villes d'eaux et prendre les bains de mer. Les autres acheteurs, ceux qui achètent pour se loger ne donnent généralement qu'à l'automne ou au printemps.

Les prix payés pour les propriétés bâties dénotent une fermeté satisfaisante: les propriétaires évidemment ne vendent qu'à leurs prix et il y a très peu de ventes forcées. Le bureau du shérif chôme depuis longtemps. Les ventes de lots à bâtir, dans la ville, sont rares; il s'en fait encore quelques unes dans les quartiers excentriques, à Hochelaga. St Gabriel et St Jean Baptiste. Dans ce dernier quartier, des lots assez considérables ont changé de mains; les commissaires des écoles protestantes ont acheté un terrain sur la rue St Urbain, pour y bâtir cet automne.

Dans le quartier St Antoine, trois lots vacants, rue de la Montagne, près de la rue Sherbrooke, se sont vendus \$1.00 le pied.

La compagnie des chars Urbains a acheté, dans le quartier Ste Anne, un terrain pour y bâtir les écuries de sa ligne du griffintown.

Le total des prix de ventes enregistrées cette semaine a été:

Montréal Est.....	\$32,045.00
Montréal Ouest.....	72,301.50
Hochelaga.....	35,720.20
Total.....	\$140,066.70
Semaine précédente.....	98,739.13
Ventes antérieures.....	4,134,111.62

Depuis le 1er janvier..... \$4,372,917.45

Le même calme règne sur les placements hypothécaires qui paraissent cependant un peu plus fermes. Le nombre des prêts à 5½ p. c. diminue. Il faut dire que nous n'avons pas cette semaine de prêts au-dessus de \$7,500. Les corporations prêtent à 6 0/10 et quelques particuliers seulement à 5½ pour des prêts de \$4,500 et au-dessus.

Voici les totaux par catégories de prêteurs:

Cies de prêt.....	\$ 10,854
Cies d'assurances.....	0,000
Autres corporations....	9,600
Successions.....	6,500
Particuliers.....	38,471

Total..... \$ 60,425

Semaine précédente..... 35,930

Semaines antérieures..... 2,268,951

Depuis le 1er janvier..... \$ 2,365,315

### VENTES ENREGISTREES

Pendant la semaine terminée le 14 juillet 1888.

MONTRÉAL-EST

#### Quartier Ste-Marie.

Rue Parthenais.—Lots Nos. 1495-15, 16, 17, 18, 22, 23 et 24, quartier Ste-Marie, terrains vacants rue Parthenais; vendus à Marie-Louise Badeaux, prix \$500.

Rue Fullum.—Lots Nos. 1460-2 et 3, quartier Sainte-Marie; terrains 22½ x 100 chacun, vacants; vendus à Gaspard Quintal, prix \$1125.

Rue Fullum.—Lot No. 1460-4, quartier Ste-Marie; terrain 22½ x 100 vacant, rue Fullum; vendu à Olivier Hébert, prix \$675.

Rue Gain.—Lot No. 600, quartier Ste-Marie, terrain 50 x 70, maison en bois et

brique; vendu à Antimo Gadbois, prix \$1500.

*Rue Dorchester.*—Lot No. 375, quartier Sainte-Marie, terrain 40 x 90, maison en bois et brique, près de la rue Maison-neuve; vendu à Charles Erard, prix \$9000.

*Quartier St-Jacques*

*Rue Mentana.*—Partie N. O. du lot No. 1207-207, quartier St-Jacques, lisière de terrain 3 x 94; vendue à David Lavendure, prix \$25.

*Rue Berri.*—Lot No. 429, quartier St-Jacques; terrain 64 x 90, maison en pierre et brique, No. 40 rue Berri, coin de la rue Dorchester; vendu à Hormisdas Jeannotte dit Lachapelle, prix \$8750.

*Rue Montcalm.*—La moitié indivise du lot No. 620, quartier St-Jacques, terrain 42 x 87, maison en bois Nos. 148 et 150, rue Montcalm; vendu à Wm. O'Brien Desautels, prix \$150.

*Quartier St-Louis*

*Rue St-Dominique.*—Lot No. 1054, quartier St-Louis, terrain 40 x 75; vacant, rue St-Dominique; vendu à Moïse Onimet, prix \$770.

*Quartier St-Laurent*

*Rue St-Charles-Borromée.*—Partie N. O. du lot No. 124, quartier St-Laurent, terrain 26 x 68, maison en pierre et brique No. 295, rue St-Charles-Borromée; vendue à Margaret Robson, (Mme Maxime Monette), prix \$5000.

*Quartier Est*

*Place Jacques-Cartier.*—Lot No. 78, quartier Est, terrain 25 x 100, maison en pierre et brique Nos. 27 à 31, Place Jacques-Cartier; vendu à Louis Alexandre Seers, prix \$10,550.

**MONTREAL OUEST.**

*Quartier St-Antoine.*

*Rue Inspecteur.*—La  $\frac{1}{2}$  indivise du lot No. 836, quartier St-Antoine, terrain 40 x 80, maisons en brique Nos. 99 et 101, rue Inspecteur; vendu à Edward Scullion, prix \$400, plus rente foncière et  $\frac{1}{2}$  des dettes de la communauté.

*Rue Cathcart.*—Partie du lot No. 1366, quartier Saint-Antoine, terrain 60 x 90, 3 maisons en brique à 2 étages Nos. 74, 76 et 78, rue Cathcart; vendue à Mme Vve James Dakers, prix \$8,500.

*Chemin Carlton.*—Partie du lot No. 1814-2, quartier Saint-Antoine; vendue à la Banque Ontario, prix \$4200 (par le shérif)

*Rue St-Martin.*—Lot No. 407, quartier St-Antoine, terrain 26 x 100, 2 maisons en brique Nos. 167 et 169 rue St-Martin; vendu à Elzéar Auguste Painchaud, prix \$5000.

*Rue Ste-Catherine.*—Lot No. 1173, quartier St-Antoine, terrain irrégulier, coin de la rue Aylmer, maison en brique No. 2175 rue Ste-Catherine, écurie, etc; vendu à la "Montreal Auxiliary Bible Society" prix \$17,500.

*Rue Bishop.*—Lot No. 1702-41, quartier St-Antoine, terrain 20.4 x 103, maison à 2 étages façade en pierre, rue Bishops; vendu à Mme Thomas H. Carman et autres, prix \$9250.

*Rue de la Montagne.*—Lots 1529-2, 3 et 4, quartier St-Antoine, terrains 24 x 130.3 chacun, vacants; vendus à Geo. P. Browne, prix \$9,378. (\$1.00 le pied).

*Rue de la Montagne.*—Lot 1529-1, quartier St-Antoine; terrain 24 x 130.3, vacant; vendu à Mme Chs S. Reinhardt, prix \$3,126. (\$1.00 le pied).

*Rue Delisle.*—Lot 136, quartier St-Antoine, terrain 40 x 90; maison en bois et brique Nos 61 et 63, rue Delisle; vendu à Adam Geddes Brown, prix \$1,810.

*Rue Stanley.*—Lot 1759-22, quartier St-Antoine, terrain 57.6 x 100; maison en

brique No. 294 rue Stanley; vendu à A. G. MacPherson, prix \$5,500.

*Quartier Ste. Anne.*

*Rue Mullins.*—Lot 810 et partie de 812, quartier Ste Anne, terrain 47.6 en front 92, en arrière x 99.6 de profondeur plus un triangle de 109 d'un côté, 92 et 53 des autres côtés, vacant; vendus à la "Montreal Street Railway Company," prix \$1,500.

*Rue Menai.*—Lots 416 et 417 quartier Ste Anne, terrains vacants 25 x 75 chacun; vendus à W. P. Beaudoin, prix \$1,125.

*Rue Menai.*—Lots 418 et 419, quartier Ste Anne, terrains 25 x 75 chacun, vacants, rue Menai; vendus à W. P. Beaudoin, prix \$1,312.50.

*Rue Britannia.*—Lot 420, quartier Ste Anne, terrain 20 x 100, maison en brique à 3 étages; vendus à John Ralston, prix \$3,700.

**HOCHELAGA**

*Quartier St-Jean-Baptiste.*

*Rue Clarke.*—Lot 442 quartier St-Jean-Baptiste, terrain vacant 112 x 219 de la rue Clarke à la rue St-Urbain; vendu au "Protestant Board of School Commissioners of Montreal, prix \$4,212.

*Rue St-Urbain.*—Lot 500 quartier St-Jean-Baptiste, terrain 157 x 114 coin des rues St-Urbain et Rachel; vendu à J. O. Villeneuve, prix \$1537.20.

*Rue Sanguinet.*—Lots 15-872 et 873 quartier St-Jean-Baptiste, terrains 20 x 72 chacun, maisons en bois et brique, etc; vendus à Mme P. I. Levesque, prix \$2,800.

*Rue St-Urbain.*—Partie N. O. du lot 499 la  $\frac{1}{2}$  S. E. du lot 498 et la  $\frac{1}{2}$  indivise du lot 495 quartier St-Jean-Baptiste, terrains vacants rue St-Urbain; vendus à J. O. Villeneuve, prix \$1,814.10.

*Avenue Laval.*—Lots 115-1117 et 1118 quartier St-Jean-Baptiste, terrains vacants 20 x 72 chacun, Avenue Laval; vendus à F. X. Lafleur, prix \$600.

*Rue St-Hippolyte.*—Lot 196 quartier St-Jean-Baptiste, terrain 27 x 66, bâtisses en bois; vendu à J. O. Villeneuve, prix \$500.

*Quartier Hochelaga*

*Rue Iberville.*—Lot 169-24 quartier Hochelaga, terrain 26 x 80, bâtisses en bois et brique; vendu à Henri St François dit Messier, prix \$700 (droit de réméré).

*Rue St-Michel.*—Lot 50-95 quartier Hochelaga, terrain 25 x 100, bâtisses en bois; vendu à Jérôme Goulet, prix \$592.

*Rue Iberville.*—Lot 169-23 quartier Hochelaga, terrain vacant 26 x 80; vendu à François Blanchet, prix \$350.

*Quartier St. Gabriel.*

*Rue Bourgeois.*—Lot 3, 167-27, paroisse de Montréal, quartier St Gabriel terrain vacant 20 x 80; vendu à Edward Upton, prix \$310.

*Rue Charron.*—Lots 3167-99 et 100, quartier St Gabriel, terrains vacants 20 x 80 chacun; vendus à David Duncan, prix \$650;

*Rue Favard.*—Lots 3167-115 à 118, 108 à 111, bloc de terrains vacants, coin des rues Favard et Charron, environ 140 x 180; vendus à Pierre Beaudoin, prix \$4,000.

*Rue des Manufactures.*—Lot 2545, paroisse de Montréal, quartier St Gabriel, terrain 45 x 150, maison en bois et en brique; vendu à Albertine Laurendeau, prix \$1,800.

*Maisonnette.*

*Avenue Lecours.*—Lot 8-88 et 37, ville de Maisonneuve; terrains vacants 25 x 100 chacun; vendus à Gilbert Lamoureux, prix \$500.

*Avenue Lecours.*—Lot 8-71 et 72, ville de

# PROPRIETES FONCIERES

Grande demande de bonnes propriétés rapportant des revenus considérables

Nous invitons les personnes qui ont des Immeubles à vendre de vouloir bien s'adresser à nos bureaux.

Il est parfaitement connu que nous vendons plus de propriétés que n'importe toutes autres agences.

**NOS VENTES SONT A L'ENCAN OU DE GRÉ A GRÉ. CONDITIONS LIBÉRALES.**

**PARENT FRERES; 46, rue Saint-Jacques.**

Maisonneuve, terrains vacants 25 x 100 chacun; vendus à F. X. Charbonneau, prix \$500.

*Rue Logon.*—Lot 8-183 et-184, ville de Maisonneuve, terrains vacants 24 x 120 chacun; vendu à Alfred Vigneau, prix \$633.60.

*Avenue Lecours.*—Lot 8-73, ville de Maisonneuve, terrain vacant 25 x 100; vendus à Auguste David, prix \$250.

*Mile End*

*Rues Clarke, St Dominique et Robin.*—Droits des mineurs Picotte dans les lots 77, partie de 87, et lot 172 Mile End; vendus à Pierre Picotte suxor, prix \$4,853.

*Rue George Hippolyte.*—Lot 137-42, Mile End, terrain vacant 42.6 x 85.6, rue George Hippolyte; vendu à Antoine Limoges, prix \$400.

*Rue George Hippolyte.*—Lot 137-31, Mile End, terrain vacant 42.6 x 85.6, rue George Hippolyte; vendu à Jules Fournier, prix \$350.

*Côte St. Louis*

*Rue Rivard.*—Lots 162-145 à 147 côte St Louis, terrains vacants 22 x 70 chacun; vendus à Hormisdas et Antoine Joly, prix \$450.

*Ste. Cunégonde*

*Rue St Jacques.*—Partie S. E. du lot 838, paroisse de Montréal, Ste Cunégonde; vendu à Joel C. Baker et Robert Moal, prix \$675.

*St Henri*

*Rue projetée.*—Lot 1705-34, paroisse de Montréal, ville St Henri, terrain vacant 24 x 73; vendu à Onésime Bournel, prix \$250.

*Rue Notre-Dame.*—Partie N. E. du lot 1938 ville St Henri, maisons en brique rue Notre-Dame près du pont du G. T. R, vendus à Alfred Desève, prix \$5,250.

*Rue Workman.*—Lot 941-27, paroisse de Montréal, terrain vacant 30 x 71.9, rue Workman; vendu à Hubert Fargue, prix \$500.

*Rue Workman.*—Lot 941-27, paroisse de Montréal, St-Henri, terrain vacant 30 x 71.9; vendu à Petrus Fargue, prix \$500.

*Côte St-Paul.*

Lot 3470, Côte St Paul, terrain 45 x 90; vendu à Benjamin W. Higgins, prix \$300.

*Côte St Antoine*

Lot 267 paroisse de Montréal, côte St Antoine, superficie 9233 pieds; vendu à Mme Wm Warmington, prix 1275. Partie du lot 1413 paroisse de Montréal, côte St Antoine; vendue à Mme James Howley, prix \$6,924.

Partie du lot 363-6 paroisse de Montréal, Côte St-Antoine; lisière de terre de 7 x 132, rue St-Olivier; vendue à E. L. de Bellefeuille, prix \$204.

La  $\frac{1}{2}$  nord du lot 120-2 paroisse de Montréal, côte St Antoine; vendue à Stanislaus Zakrzewski, prix \$150.

Lots 941-207, paroisse de Montréal, Côte St Antoine; vendus à Mme G. H. Massey, prix \$1,499.33.

Lot 941-298, paroisse de Montréal, Côte St Antoine; vendu à Mme G. H. Massey prix \$1,516.00.

**VENTES PAR LE SHERIF POUR LA SEMAINE PROCHAINE**

*Dans l'affaire de D. Z. Bessette, failli.*

*Rue St-Denis.*—Lot 15-519 quartier St-Jean-Baptiste, terrain 25 x 100, maison en pierre et brique No. 590 rue St-Denis. Eval. \$4,000.

*Rue Cadioux.*—Lot 74 quartier St-Jean-Baptiste, terrain 36 x 71, maison en bois No. 313 rue Cadioux. Eval. \$1,100.

*Rue St-Laurent.*—Lot 994 quartier St-Louis, terrain 42  $\frac{1}{2}$  x 72  $\frac{1}{2}$ , maisons en bois et brique Nos. 569, 571 et 573 rue Saint-Laurent, coin de la rue Charbonneau. Eval. \$3,000.

Vente lot par lot au bureau du shérif à Montréal le 27 Juillet prochain, à 10 heures a.m.

*Dans l'affaire de C. M. R. Préneau contre Damasc Brunet.*

*Rue Rivard.*—Lot No. 95-221, quartier St-Jean Baptiste, terrain 20 x 72, maison en bois à 2 étages No. 505 rue Rivard.

*Rue Rivard.*—Lot No. 15-222, quartier St-Jean-Baptiste, terrain 20 x 72, maison en bois à 2 étages No. 507 rue Rivard. vente au bureau du Shérif, à Montréal, le 25 juillet prochain, à 10 heures a. m.

**VENTES A L'ENCAN PAR BENNING & BARBALOU**

*Rues Saint-Paul et des Allemands*

Les magasins spacieux occupés maintenant et depuis nombre d'années par 1. M.M. Hudon, Hébert & Cie, nos 300 St-Paul, et 134 et 135 rue des Commissaires.

2. M.M. C. O. Beauchemin & Fils, Nos. 156 et 158 St-Paul, et 99 et 101 rue des Commissaires.

3. M. J. Brière, No. 97 rue St-Pau.

4. M. T. Robitaille, No. 99 rue St-Paul. Aussi la maison de grande valeur en brique, Nos. 9, 11 et 13 rue des Allemands, avec toutes les améliorations modernes, le tout en bon ordre, pour être vendu sans réserve.

Vente, mardi, le 31 juillet courant à onze heures, aux salles de M.M. BENNING & BARBALOU Nos 86 et 88 rue St-Pierre.

**Z. LIMOGES Marchand de Provisions**

135 rue des Commissaires Entre les rues St-Gabriel et St-Jean-Baptiste

**MONTREAL**

Beurre, Fromage et Œufs placés aux prix les plus avantageux.

Sollicite la consignation de toutes sortes de Produits Agricoles. 1er Juin 1888—1a

# Loterie Nationale

## CLASSE D.

Tirages, le troisième mercredi de chaque mois.

Le 14<sup>me</sup> tirage mensuel aura lieu le  
**Mercredi, 15 Août 1888**

A DEUX HEURES P. M.

VALEUR DES LOTS

### \$60,000.00

PREMIERE SERIE

\$1.00 LE BILLET

Nomenclature des lots

1 Immeuble..... de \$5,000	\$5,000
1 Immeuble..... de 2,000	2,000
10 Terrains à Montréal de	800 5,000
15 Ameublements..... de	200 5,000
20 Ameublements..... de	100 2,000
100 Montres d'or..... de	50 5,000
1,000 " d'argent..... de	20 20,000
1,000 " "..... de	10 10,000
2,147 lots valant.....	\$50,000

DEUXIEME SERIE

25 cents le billet.

Nomenclature des lots

1 Immeuble..... de \$1,000	\$1,000
100 Chaines d'or..... de	40 4,000
1,000 Services de toilette..... de	5 5,000
1,101 lots valant.....	\$10,000

Le secrétaire,

S. E. LEFEBVRE,

Bureaux: 19, rue St-Jacques  
MONTREAL, CANADA.

## KENT & TURCOTTE

Comptables, Auditeurs et  
Commissaires

N<sup>o</sup> 7, PLACE D'ARMES  
(Au-dessus de la banque J.-Cartier)

SPECIALITE:

Règlement des Affaires de Faillites

## BRAIS & TERROUX

Courtiers et Agents de Change

117 rue St-François-Xavier  
MONTREAL

18 mai 1888.

## LUCIEN BENOIT

MANUFACTURIER DE

Portes, Chassis, Jalousies, etc.

Moulure, Plinthes, Sculpture, Cintres, Dorure, Tournage et Découpage.

Moulin à Scier et à Raboter:

**No. 50 Carre Papineau**  
MONTREAL

Autels, Chaires, Chemins de Croix, et tout objet servant surtout au décor d'églises seront exécutés avec le soin que par le passé.

28 ANNÉES D'EXPERIENCE

## CHARTRAND & BISSON

Couvreurs en Gravois

BUREAU:

147 St-Chs-Borromée  
MONTREAL.

Tout ouvrage garanti.  
Réparations exécutées avec soin et promptitude.

1 déc. 87—1a



## J. T. LETOURNEUX

IMPORTATEUR DE

Peinture, Huile, Vernis, Mastic, Verres à Vitres, Pinceaux, Etoupe, Coaltar, Teinture, Médecines patentées, etc., etc.

259 RUE SAINT-PAUL, MONTREAL.

## G. BERLINGUET

Entrepreneur-Sculpteur

288 Rue Craig, MONTREAL.

Se charge de toutes espèces de travaux en Sculpture, Décors pour Eglises, Autels, Chaires, Edifices, etc. Spécialité de Poteaux d'Escaliers. Modèles pour le Plâtre et la Fonte exécutés à court délai.  
23 mars 1888.

## Félix Ménard & Cie.

Entrepreneurs, Sculpteurs et Modeliers

No. 27, rue Vitre,  
MONTREAL.

Spécialités de Travaux d'Eglise comme Autels, Chaires, etc. Modèles pour la Fonte et le Plâtre, etc.

## J. D. BAKER

No. 6 rue Hermine  
MONTREAL

Dessinateur, Modeleur et Manufacturier d'Ornements en Plâtre pour Plafonds, Murailles, etc., etc.

Estimations fournies. PRIX MODÉRÉS.  
2 mars 1888.

## JEAN LETOURNEUX

(Fils de C. H. LeTourneur)

IMPORTATIONS GÉNÉRALES

Coutellerie et Clouterie, Fer en Barres, Ferronneries et Quincalleries Fines en tous genres, Etrilles Françaises modèles spéciaux de M. Vor de Pruines, maître de forges; Peinture, Pétrole, Mastic, etc.

287 et 289 RUE ST-PAUL, MONTREAL  
BUREAU:

No. 8 RUE ST-GABRIEL  
8 mars 1888—1a

C. H. LETOURNEUX. C. LETOURNEUX  
J. LETOURNEUX.

## LeTourneur Fils & Cie

Marchands Ferronniers  
ENSEIGNE DE L'ENCLUME

261, 263 & 265 RUE ST-PAUL  
MONTREAL.

## J. A. WALKER & Cie

Ferronneries pour Constructions  
EN GROS ET DETAIL.

Fournitures pour Meubliers,  
Outils, etc.

234 ST-JACQUES ET  
543 CRAIG,  
MONTREAL.

## PIERRE DEMERS

MARCHAND DE

Ferronneries, Fer en Barre et Charbon, Peinture, Huile, Vernis, Pinceaux, Vitres, Mastic, etc., ainsi que toutes sortes de Bois et Garniture de Voitures.

Enseigne de la Grande Hache  
2191 rue Notre-Dame

18 mars 1888—1a **MONTREAL.**

## FAUCHER & FILS

IMPORTATEURS DE

Fournitures pour Carrossiers et Forgerons, telles que Fer en Barres, Acier, Peinture, Vernis, etc.

796 a 802 RUE CRAIG  
Téléphone No. 576. **MONTREAL.**

2 mars 1888.

B. MANTHA. O. LAURENCE.  
**J.-B. MANTHA & CIE.**

Moulins à blanchir et embouvieter

Fabrique de Portes et Chassis, Moulures, Plinthes, etc.

10, 12, 14 & 16 RUE ST-CHS-BORROMÉE  
MONTREAL

## PLANTE & DUBUC

Entrepreneurs-Maçons

ELIE PLANTE. ARTHUR DUBUC.

SPECIALITE

D'Edifices Publics, Eglises, Usines, etc.

312 rue des Allemands

## F. N. VEZINA

VERCHERES

Manufacturier de Portes, Chassis, Jalousies, Plinthes, Moulures, Tournages, etc.

MEUBLES DE TOUTES SORTES

Bois Préparé et Lrüt.

Moulins à Blanchir et Embouvieter

Spécialité pour les Constructions.

(ETABLÉ EN 1869)

## Miller Bros. et Mitchell

FABRICANTS

d'Appareils Ascenseurs

DE TOUTES SORTES.

LES MEILLEURS

Ascenseurs de Sureté

A la main, à vapeur ou par pouvoir hydraulique.

Pour Hôtels, Entrepôts, Magasins, Manufactures, etc.

ELEVATEURS pour résidences privées.

ELEVATEURS A PLATEAUX faits d'après les méthodes les plus sûres et les plus améliorées.

ENGINS A ELEVER pour les mines, les carrières, etc., simples de forme et condensés, absolument durables.

GRUES à la main ou à la vapeur, d'après les derniers modèles, pour les carrières et pour les constructeurs.

Demandez prix et descriptions à

## MILLER BRO. & MITCHELL

MONTREAL, CANADA.

18 mai 1888—1a

## SCIERIE DE MONTREAL

197 rue St-Patrice, Ecluses St-Gabriel.

## JOHN OSTEAL

FONDEE EN 1861

Marchand de Bois de Sciage et Fabricant de Portes, Chassis, Corniches, Plinthes, Moulures, Meubles, Madriers, Planches, Colombages, etc.

Un grand assortiment de Bois Durs, Hêtre, Frêne, Cerisier, Orme, etc.  
1er avril 1888—1a

## The Henderson Lumber Co

(LIMITED)

Scieries à Vapeur et Fabrique de Boîtes d'Emballage.

MOULINS:

Roxton Falls, P.Q. et Montréal.  
CLOS 130 RUE ST-CONSTANT

Clos Principal, Moulins et Bureaux:  
344 rue William, Montréal

## Bois de Sciage

ET DE

## Charpente

Téléphone  
1033A

BUREAU  
PRINCIPAL

Coin des Rues

Craig et St-Denis  
En face du Carré Viger

## Dupre Freres

MARCHANDS DE

Bois de Sciage et de Charpente

834 RUE STE-CATHERINE

Près de la rue Fullum - Montréal.

Toujours en main:—Pin, Epinette, Pruche, Bois blanc, Bois embouveté de toute épaisseur, Bardeaux sclés et fendus, Lattes, Moulures et Bois de Charpente.  
27 avril 1888—1a

## THIBOBEAU & BOURDON

No. 1208 RUE STE-CATHERINE

Coin de la rue Papineau, MONTREAL

Ont constamment en mains une quantité considérable de

## Bois de Sciage Sec

Qu'ils vendent à bas prix. Vente par char et par pile avec légère avance.  
4 mai 1888. Téléphone No. 1711.

## Marbrerie Canadienne

Autels et Fonts-baptismaux.

Granit, Marbre et Pierre de toutes sortes.

Monuments Funéraires en tous genres.

Riches Devants de Cheminées

En Marbre de Couleur Importés d'Europe.

Carrelage en Marbre et Mosaïque, etc.

## CINTRAT & McNEIL

MARBRIERS-SCULPTEURS

205, rue de la Montagne, coin de la rue Osborne, Montréal.

N. B.—Prière aux intéressés de passer à notre magasin avant d'aller ailleurs.

**NOS CÉLÈBRES FEUILLES** d'acier étamées en Plomb pour COUVERTURES que nous avons introduites et placées il y a sept ans sur la couverture de la Sacristie de Rigaud, ont été reconnues comme le matériel à couverture le plus économique et le meilleur au monde. La première année que nous avons introduit ces plaques les ventes ont été de 50 boîtes; les ventes de l'année dernière ont été de 7,500 boîtes. Pour les prix et renseignements, s'adresser à

**C. C. SNOWDON & CIE.,**

500 rue St-Paul, Montréal.

8 Juin 1888—6m.

**NOS PRIX COURANTS**

**BOIS DE SERVICE**

Pin.				
1 pouce strip shipping cull,	0 à 16 pieds,	le M.	.....	\$11 00 12 00
1 1/2, 1 et 2 pces.	"	"	.....	12 00 00 00
1 pouce shipping cull sidings	"	"	.....	15 00 00 00
1 1/2, 1 et 2 pces.	"	"	.....	00 00 18 00
1 pouce qualité marchande	"	"	.....	20 00 30 00
1 1/2, 1 et 2 pces.	"	"	.....	25 00 35 00
1 pouce mill cull, strip, etc.	"	"	.....	8 00 00 00
1 1/2, 1 et 2 pces.	"	"	.....	10 00 00 00
1 pouce mill cull sidings	"	"	.....	10 00 00 00
1 1/2, 1 et 2 pces.	"	"	.....	11 00 00 00
3 pouces mill cull	"	"	.....	8 00 10 00
<i>Epinette.</i>				
1 pouce cull	5 à 9 pouces	"	.....	9 00 10 00
1 1/2, 1 et 2 pces.	"	"	.....	10 00 11 00
3 pouces mill cull,	"	"	.....	9 00 10 00
1, 1 1/2, 1 et 2 pces. qualité march.	"	"	.....	12 50 13 50
<i>Pruche.</i>				
2 et 3 pouces	"	"	.....	9 00 10 00
Colombages en pin, 2 x 3, 3 x 3 et 3 x 4—aux chars	"	"	.....	10 00 00 00
Lattes—1ère qualité	"	"	.....	2 00 00 00
" 2e	"	"	.....	1 70 00 00
Bardeaux pin XXX	16 pouces	"	.....	2 90 00 00
" XX	"	"	.....	2 40 00 00
" X	"	"	.....	1 50 00 00
" 1ère qualité	18 pouces	"	.....	3 00 00 00
" 2e	"	"	.....	1 75 00 00
Bardeaux cèdre XXX	16 pouces	"	.....	2 90 00 00
" XX	"	"	.....	2 40 00 00
" X	"	"	.....	1 50 00 00
Bardeaux pruche marchande	"	"	.....	2 20 00 00
<i>Charpente en pin</i>				
de 16 à 24 pieds—3 x 6 à 3 x 11	"	"	.....	16 00 00 00
de 25 à 30 " " " "	"	"	.....	18 00 00 00
de 31 à 35 " " " "	"	"	.....	21 00 00 00
de 16 à 24 " —3 x 12 à 3 x 14	"	"	.....	18 00 00 00
de 25 à 30 " " " "	"	"	.....	20 00 00 00
de 31 à 35 " " " "	"	"	.....	22 00 00 00
<i>Bois carré—pin</i>				
de 16 à 24 pieds—de 5 à 11 pouces carré	"	"	.....	17 00 00 00
de 25 à 30 " " " "	"	"	.....	19 00 00 00
de 31 à 25 " " " "	"	"	.....	21 00 00 00
de 16 à 24 " —de 12 à 14 pouces carré	"	"	.....	19 00 00 00
de 25 à 30 " " " "	"	"	.....	21 00 00 00
de 31 à 35 " " " "	"	"	.....	23 00 00 00
<i>Charpente en pruche</i>				
de 17 à 30 pieds jusqu'à 12 pouces	"	"	.....	15 00 00 00
<i>Charpente en épinette</i>				
" en épinette rouge	"	"	.....	18 00 00 00
" " " "	"	"	.....	25 00 30 00

**BOIS DURS**

Acajou de 1 à 3 pouces	le pied	.....	20 à 230
Cèdre rouge 1/2 pouce	"	.....	3 1/2 à 9c
Noyer noir 1 à 4 pouces	"	.....	5 à 10c
Noyer noir 6 x 6, 7 x 7, 8 x 8	"	.....	12 à 13c
Cerisier 1 à 4 pouces	"	.....	7 1/2 à 9c
Frêne 1 à 3 pouces	le M.	.....	18 00 à 20 00
Merisier 1 à 4 pouces	"	.....	18 00 à 20 00
Merisier 5 x 8, 6 x 6, 7 x 7, 8 x 8	"	.....	20 00 à 00 00
Erable 1 à 2 pouces	"	.....	25 00 à 28 00
Orme 1 à 3 pouces	"	.....	20 00 à 22 00
Noyer tendre 1 à 2 pouces	"	.....	25 00 à 28 00
Cotonnier 1 à 4 pouces	"	.....	35 00 à 38 00
Bois blanc 1 à 4 pouces	"	.....	15 00 à 22 00
Chêne 1 à 2 pouces	"	.....	18 00 à 25 00
<i>Plaquage (veneers):</i>			
Uni,	par 100 pieds	.....	80c
Français,	la feuille	.....	10 à 20c
Américain,	"	.....	15 à 20c
Erable piqué,	le pied	.....	00 à 3c
Noyer noir ondé,	"	.....	05 à 5c
Acajou (mahogany)	"	.....	00 à 03c

JOS. ROBERT. J. C. ROBERT. AUG. ROBERT

Clos: No. 1077 Notre-Dame, Est.

**JOS. ROBERT & FILS**

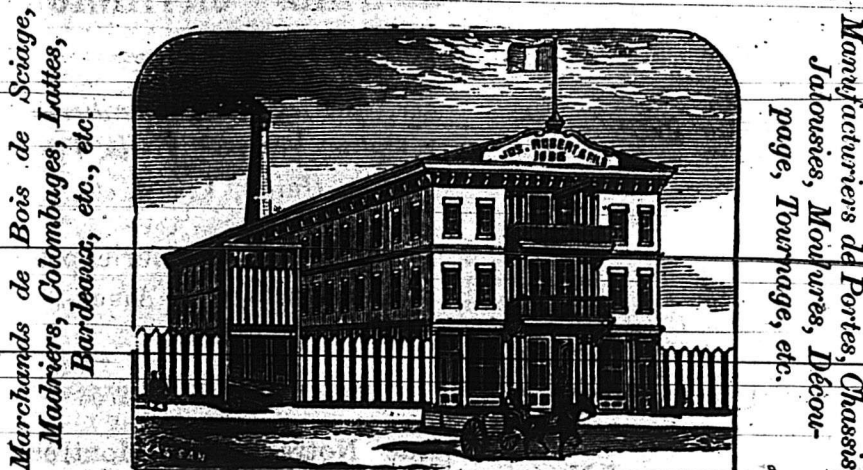

Manufacture: 93 à 99 Chemin Papin — u  
MONTREAL

**James Shearer Shearer & Brown**

MANUFACTURIER DE

MANUFACTURIERS DE

**PORTES, CHASSIS, JALOUSIES, MOULURES**

**BOIS DE CHARPENTE**

ET MARCHAND DE TOUTES SORTES DE

EN

Bois de Service, brute et blanchi et passé à la chaudière, Lattes, Bardeaux, Clapboards, etc.

Pin, Pruche, Epinette blanche et rouge, Chêne, Cèdre, etc.

172 Rue Shearer 119 Rue Shearer

MONTREAL.

MONTREAL.

30 mars 1888—1a

30 mars 1888—1a

**BOURGOUIN & THIBAUT**

**MARCHANDS DE BOIS**

COURS AU BASSIN DU CANAL.

Bureau: Coin des rues St-Jacques et Lusignan

MONTREAL.

Scieries à Vapeur à Wendover, Ont.

TELEPHONE 1124.

**BOIS DE SCIAGE ET DE CHARPENTE.**

**H. BULMER JR. & FRERE**

Coin des rues Dorchester & St-Charles-Borromée.

Les MM. BULMER, tout en remerciant leurs pratiques, ont l'honneur de les informer ainsi que le public, que la succession Beaudry ayant décidé de ne pas bâtir, ils ont loué pour plusieurs années encore leur clos, où ils tiendront, comme par le passé, tous les bois pour construction, ébénisterie, ouvrages de fantaisie, moulures, plaquages, etc. Une visite est respectueusement sollicitée.

2 mars 1888.

**ALEX. DUPUY & CIE.**

MARCHANDS DE

**BOIS DE SCIAGE**

Blanchi et embouveté

En gros et en détail.

1836, Ontario et coin Craig et St-Ignace

MONTREAL.

**RICHARD READY**

Marchand de Bois de Service

BOIS DURS ET MOUS

BUREAU ET CLOS:

154 rue St. Constant

TELEPHONE No. 1553

MONTREAL

21 février 1888—1a

**A. HURTEAU & FRERE**

MARCHANDS DE

**BOIS DE SCIAGE**

92, rue Sanguinet

MONTREAL

CLOS: Coin des rues Sanguinet

Dorchester

TELEPHONE No. 106.

**BASSIN WELLINGTON**

En face des bureaux du Grand Trome.

Téléphone No 1404.

**Bois de Service**

Le soussigné dont l'établissement est situé

Coin des rues Vitré et des Allemands

EN ARRIERE DU DRILL SHED

à constamment en mains des Bois Francs de toutes sortes tels que :

Acajou, Noyer Noir, Cèdre Rouge, Frêne, Merisier, Bois Blanc, Cotonnier, Erable, Cerisier, Orme, Chêne, etc., de toutes les épaisseurs.

**EUGENE MALO**

Coin des rues Vitré et des Allemands

MONTREAL

**T. Prefontaine**

MARCHAND DE

**Bois de Sciage**

ET MANUFACTURIER DE

**Portes, Chassis, Moulures,**

ETC ETC.

Coin des rues Vinet et Canal,

MONTREAL.

A. ROUSSEAU Ingénieur et A. G. MATHER Propriétaires

La Compagnie de Ponts en fer

BUREAUX ET ATELIERS

RUE ONTARIO, HOCHELAGA

NOS PRIX COURANTS

MÉTALX.

Table listing prices for various metals including Copper (Cuivre), Tin (Etain), Lead (Plomb), Zinc (Zinc), Iron (Acier), and Steel (Fers) in different forms and quantities.

FERRONNERIE ET QUINCAILLERIE.

Table listing prices for iron and hardware items such as horse bits (Fers à cheval), files (Fichés), and various types of nails (Clous).

Table listing prices for various types of pipes (Tuyaux) and fittings, including galvanized iron (Galvanisée), sheet metal (Tôle), and different pipe sizes and materials.

RAOUL DUFRESNE

SEUL MANUFACTURIER CANADIEN-FRANÇAIS DE PEINTURES.

M. A. FRAPPIER, Agent de M. Dufresne, a transporté son Bureau du No. 30 rue St-Sulpice, au spacieux magasin

No. 537b RUE CRAIG

Entre les rues St-Urbain et St-Charles-Borromée

Où l'on trouvera un assortiment complet de Blanc de Plomb "Marque Pacific," les meilleures Peintures à l'huile et au Japon (noirs et couleurs pour voituriers, une spécialité), Peintures préparées de toutes sortes.

Importateur de Couleurs Sèches, Huiles, Térébentine, Vernis de toutes qualités, Vitres, Pinceaux, Matériel d'Artistes, etc., etc.

Manufacture: BEDFORD, QUE.

R. DUFRESNE, Propriétaire. A. FRAPPIER, Agent, Montréal. 15 février 1888-1a. Téléphone No. 138

E.D. COLLERET

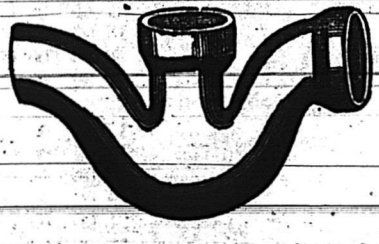

IMPORTATEUR DE TUYAUX D'EGOUTS ET DE DRAINAGE. Ciments, Briques à Feu, Terre à Feu, Doublures en Tuile pour Cheminées, Têtes de Cheminées, etc.

3,000 quarts-Ciment Portland en mains; tout genre d'Outils et Matériaux pour Constructeurs; les Tuyaux d'Egouts sont de fabrication écossaise.

No. 102 RUE MCGILL

DEPOTS DE TUYAUX ET CIMENTS: No. 393 rue Craig, coin de la rue Sanguinet MONTREAL.

W. & F. P. CURRIE & CO., A. F. BELLEAU & CIE.,

100 Grey Nun Street MONTREAL, Importers of Drain Pipes-Scotch, Portland Cement, CHIMNEY TOPS, ROMAN CEMENT, VENT LININGS, CANADA CEMENT, FLUE COVERS, WATER LIME, FIRE BRICKS, FIRE CLAY, PLASTER OF PARIS, BORAX, Whiting, China Clay.

TUYAUX D'EGOUTS

Advertisement for Edward Cavanagh, Importateur et Marchand de Ferronneries et Quincailleries, listing various pipe and fitting products and contact information.

A. BREMNER, Coin de la Rue Lagouchetière, No. 50 rue Bleury, Téléphone 356, MONTREAL. 13 avril 1888.

**PERMIS DE CONSTRUIRE**

No. 158—Quartier St-Gabriel, coin des rues Wellington et Bourgeois, une église de 88 x 116 pieds, à deux étages, murs en pierre, couverture en ardoise. La congrégation St. Matthews, propriétaire; MM. Hutchinson et Steel, architecte; J. H. Hutchinson, maçon; T. Johnson, charpentier. Coût probable \$30,000.

No. 159—Quartier Saint-Jacques, rue Craig, deux maisons à quatre logements de 32 x 30 pieds, à trois étages; murs en pierre, couverture en tôle galvanisée. Dlle-Labelle, propriétaire; L. R. Montbriant, architecte; M. Desroches, maçon; H. Pa ineau, charpentier. Coût probable, \$3,800.

160.—Quartier Ste-Anne, rue Mullin, une écurie de 26 pieds de front à un étage; maison en bois et briqué, couverture plate en gravois. Montreal Street Railway Co., propriétaire; Paquette & Fils, maçons; M. Papin, charpentier. Coût probable, \$3,000.

161.—Quartier Hochelaga, rue Ste-Catherine, une écurie de 200 x 56 à un étage; murs en pierre et brique, couverture plate en gravois. Montreal St. Railway Co., propriétaire. Coût probable, \$6,000.

162.—Quartier Centre, coin des rues St-Jacques et Côte de la Place d'Armes. Une bâtisse de 101.6 x 91.9 pieds à sept étages; murs en pierre et brique, couverture en composition à l'épreuve du feu. La Cie d'Assurance Imperial, propriétaire; C. W. Clinton, architecte; Peter Lyall, maçon; Simpson & Pell, charpentiers. Coût probable, \$150,000.

163.—Quartier St-Jacques, rue St-Denis, une maison à un logement de 24.6 x 40 pieds à 4 étages; murs en pierre et brique, couverture en tôle galvanisée. L'hon. juge Berthelot, propriétaire; J. B. Resther & Fils, architectes; P. Mainville, maçon; Quintal & Morin, charpentiers. Coût probable, \$5,400.

164.—Quartier St Louis, rue St Denis, deux maisons à quatre logements, de 24.6 x 36 à 4 étages; murs en pierre et brique, couverture plate en composition. Benjamin Lamontagne propriétaire. Coût probable \$4,500.

115.—Quartier Ste Anne, rue Britannia et Menai, une maison à 1 logement de 38 x 36 à 2 étages; murs en brique, couverture plate en composition. W. P. Beaudoin propriétaire, Henri Pepin architecte. Coût probable \$5,500.

Réparations à une bâtisse coin des rues Fulford et Manai, murs en briqué etc. Coût probable \$1,500.

166.—Quartier Hochelaga, rue St Germain, une maison à quatre logements, de 23 x 28 à 2 étages; murs en bois et brique, couverture plate en métal. Jérôme Goulet propriétaire. Coût probable \$1,500.

167.—Quartier St Antoine, rue St Jacques, une bâtisse, entrepôt de meubles, de 36 x 170 à 4 étages; murs en pierre et brique, couverture plate en ciment. J. B. Murphy propriétaire, Fowler et Bowle, architectes. Coût probable \$20,000.

168.—Quartier Ste Marie rue Parthenais, deux maisons contenant quatre logements, de 22.6 x 30 à 2 étages; murs en bois et brique, couverture plate en métal. Regis Forget propriétaire. Coût probable \$1,500.

169.—Quartier Hochelaga, rue Iberville une maison contenant deux logements de 22 x 30 à 2 étages; murs en bois et brique, couverture plate en tuille. Joseph Laporte propriétaire. Coût probable \$1,000.

Chassis, Portes, Jalousies, Moulures, Escaliers, etc.

**WM. RUTHERFORD & FILS**

MANUFACTURIERS, ENTREPRENEURS & MARCHANDS DE BOIS

Ouvrage de Menuiserie et Fabrique de Boites d'Emballage, etc.

Moulins à Scier et à Blanchir :

85 a 95 AVENUE ATWATER, MONTREAL.

**Les COUVERTURES en FEUTRE**

(TROIS EPAISSEURS)

POSÉS PAR

**TOWLE & MICHAUD**

Et peints avec leur célèbre Peinture à l'épreuve du feu et de l'eau, sont garantis pour dix ans.

Ce mode de Couvertures augmente tous les jours, il est considéré comme le plus économique, le plus durable et spécialement adapté à notre climat.

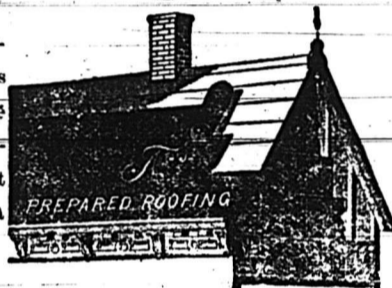

Tous ceux qui ont fait poser de ces Toits ou qui se sont servis de la célèbre Peinture "VICTORIA" pour les Toits les recommandent hautement.

Les soussignés ne se servent que du célèbre Feutre (3 épaisseurs) de T. NEW, de New-York, et qui après avoir été saturé et préparé par eux en font le matériel à couverture le plus avantageux comme le plus économique.

**TOWLE & MICHAUD**

Couvreur et Fabricant de la Peinture à Couverture "Victoria" à l'épreuve de l'eau et du feu.

Les Toits plats ou inclinés que nous couvrons en Feutre de laine et peignons avec notre Peinture Victoria, sont garantis pour dix ans.

Notre Peinture Victoria est supérieure à toute autre pour les couvertures en ferblanc, en tôle et en bardeaux. Elle ne s'écaille pas, rends les toits imperméables, n'est pas affectée par le froid ou la chaleur et est la plus économique.

**BUREAU: No. 767 RUE CRAIG**

TELEPHONE 1018

Fabrique: 220 Avenue Delorimier

15 juin 1888.

MONTREAL.

**Ed. Painchaud**

Peintre-Décorateur

(Ancien élève de M. NAPOLEON BOURASSA)

Se chargera de toutes sortes de travaux en peintures à des prix modérés.

ATELIERS :

3136 Rue Notre-Dame, Ste-Cunégonde  
25 mai 1888—1a

**PAUZE & LAMOUCHE**

Peintres de Maisons et d'Enseignes Décorateurs, Imitateurs, Tapisseries, Blanchisseurs, Vitriers,

1734 rue Ste-Catherine MONTREAL

Une attention spéciale sera donnée à tous les ouvrages ci-haut mentionnés  
20 avril 1888—1a

**O. M. LAVOIE**

Peintre-Décorateur

Peintre de Maisons, d'Enseignes, de Rideaux, de Chassis, Imitations de Faux Bois en tout genre, Tapisserie, Vitrier, etc.

1631 rue Notre-Dame

Téléphone 1238. MONTREAL  
9 mars 1888.

**L. N. DENIS**

PEINTRE ET DÉCORATEUR

319 1/2 rue St-Laur nt.

Assortiment complet de

Peintures, Tapisseries, Ferronneries, Etc., Etc.

**ARCHITECTES**

TELEPHONE 696 | ELEVATEUR

Boîte bureau de poste 1414.

**PERRAULT & MESNARD**

ARCHITECTES

11 et 17, Côte de la PLACE D'ARMES

M. PERRAULT. | A. MESNARD

Téléphone privé, 1650

**J. B. RESTHER et FILS**

ARCHITECTES

61, RUE ST-JACQUES,

MONTREAL.

23 nov 1887—1a

**J. EMILE VANIER**

(Ancien élève de l'École Polytechnique)

Ingénieur Civil et Arpenteur

61, rue St. Jacques

Se charge de plans de ponts, aqueducs égouts, de tracés de chemins de fer et routes d'arpentages publics et particuliers, de mandes de brevets d'invention, etc.  
Téléphone No. 1800.

**Daoust & Gendron**

Architectes

No 15, RUE SAINT-JACQUES

MONTREAL.

1 déc. 87—1a

**Jos. A. Mathieu**

ARCHITECTE

**Mesureur et Evalueur**

150 RUE WOLFE

Estimés et plans fournis sur demande.

**JOS. A. MERCIER**

ARCHITECTE

Spécialité pour Mesurage et Evaluation

1778, RUE STE-CATHERINE.

**ENTREPRENEURS**

**Bourgouin & Cadieux**

CONSTRUCTEURS DE BATIMENTS

Estimés, évaluations de propriétés, et arbitrage d'incendies.

BUREAUX ET ATELIERS :

286, Saint-Charles Borromée  
22 nov 1887—1a

**Peltier & Bernard**

ENTREPRENEURS ET BRIQUETIERS

Bureau: 136a, Rue des Allemands

Briqueterie à Upton, P. Q.

**PIERRE DIDIER**

ENTREPRENEUR

**CHARPENTIER ET MENUISIER**

No. 96 rue Cherrier, Montréal

22 nov 1887—1a

**FÉLIX BOISMENU**

Arbitrages, Evaluations

BUREAU :

No 85, RUE SAINT-JACQUES  
Résidence : 235, RUE ST-DENIS

1838. ETABLIE DEPUIS 50 ANS. 1888.  
**Montreal Safe and Lock Works**  
**C. D. EDWARDS & FILS**

FABRICANTS DE

Système de verrous intérieurs

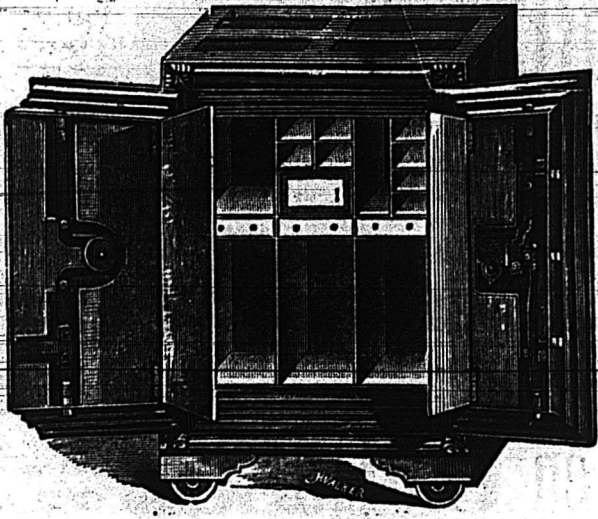

Serrures à Combinaison

**Coffres-Forts à l'Épreuve du Feu**

— AUSSI —

*Coffres-forts à l'épreuve des voleurs, Coffres-forts de bijoutiers,  
 Coffres-forts de banquiers, Coffres-forts de messagers,  
 Portes de fer pour routes, Doublures de routes,  
 Serrures à combinaison pour banques et Coffres-forts.*

Bureaux : 305 rue St-Jacques. Ateliers : 621 rue Lagachetiere.  
 31 mai 1888. MONTREAL, P.Q.

**La New York Life Insurance Co**

AU 1er JANVIER 1887

Actif comptant.....	\$75,421,452.00
Surplus.....	15,540,419.00
Revenu annuel.....	19,330,408.00
Nouveaux risques pris.....	85,178,294.00
Total des risques courants.....	304,378,540.00

**DAVID BURKE, Agent général pour le Canada, Montréal**

Les personnes ayant du tact et de l'expérience peuvent se faire une excellente position, sans capital, en devenant agents de la "NEW-YORK LIFE INSURANCE COMPANY." Les personnes instruites, quoique sans expérience, peuvent facilement acquérir les connaissances nécessaires au succès.

S'adresser pour le département français à

**T. S. MICHAUD, Agent général.**

**THIBAudeau, BELIVEAU & ARCHAMBAULT**

IMPORTATEURS DE

**MARCHANDISES**

*Françaises, Anglaises et Américaines.*

ASSORTIMENT VARIÉ ! PRIX RÉDUITS

**No. 241 RUE SAINT-PAUL**

Et 1 RUE ST-VINCENT, MONTREAL.

9 mars 1888.—1a

**A. DELMON & CIE**  
**BORDEAUX**

La maison A. DELMON & Cie se recommande au commerce ainsi qu'aux amateurs de Vins naturels du Médoc pour la bonne qualité de ses Vins rouges et blancs, le choix de ses crus, ainsi que pour ses Cognacs vieux.

VINS.

BON ORDINAIRE DE TABLE (corsé, bouquet développé) depuis \$1.10 le gallon suivant année en fûts de 25 gallons ou en caisse de 12 bouteilles en ajoutant l'embouteillage.

GRANDS CRUS du Médoc depuis \$1.50 le gallon.

GRENACHE des Clos St-Vincent, France (spécialité de la maison) délicieux vin de dessert.

Les qualités toni-nutritives et reconstituantes de ce vin en ont fait admettre l'emploi comme vin médicinal et pour les préparations pharmaceutiques en France, Allemagne, Belgique, Hollande, etc.

Authenticité et pureté garantie sur facture.

Depuis \$1.75 le gallon suivant l'année en petits fûts de 5, 10 ou 20 gallons, ou en caisses de 12 bouteilles.

N.B.—Conditions spéciales pour MM. les Médecins et Pharmaciens.

CHAMPAGNE.

CREME DE ROSES depuis \$12 la douzaine.

Spécialité de VIN DE MESSE à un prix exceptionnel.

Madère, Muscat, Porto, S.erry, Marsala, depuis \$2 le gallon en petits fûts de 5 à 10 gallons ou en caisses de 12 bouteilles.

COGNACS vieux depuis \$3 le gallon en petits fûts;

Caisses de 25 bouteilles assorties pour pique-niques ou séjour à la campagne à \$17 la caisse.

Termes habituels du commerce. Envoi franco d'échantillons sur demande.

Adresser les ordres à

**A. BERTIN,**

Agent Général pour le Canada,

243 rue St-Antoine, Montréal.

8 juin 1888.

**GVE TOIRAY-MAURIN**

FABRICANT DES ENCRE SUPERIEURES :

Cette Encre d'un noir très intense en écrivant se recommande aux comptables par sa fluidité. Elle n'oxyde pas les plumes métalliques et ne dépose jamais.



Cette Encre très fluide et d'une jolie nuance violette en écrivant, devient de suite très noire. Elle est la seule qui produise de bonnes copies plus d'un an après l'écriture.

**AZULINE**

Encre Bleu-noir fixe.—Cette Encre d'une jolie nuance bleue claire en écrivant, tourne rapidement au noir parfait, sans jamais subir de décoloration.

Encres de couleurs, Colles liquides et Cires à cacheter.

**J. B. ROLLAND & FILS,**

Seuls Agents au Canada.

8 juin 1888.

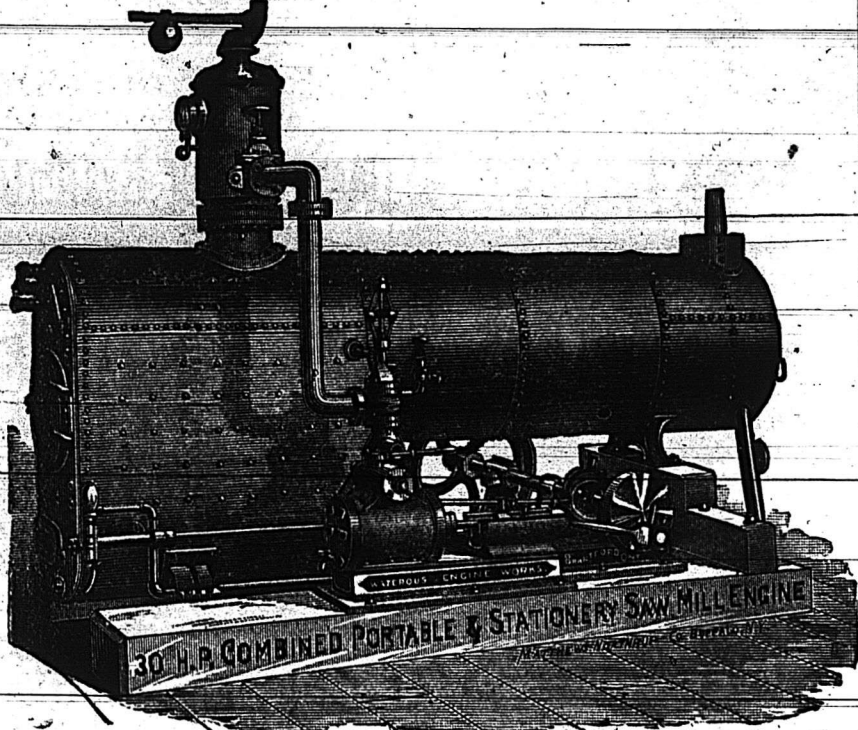

**W. H. OLIVE.**

**MACHINES! MACHINES!**

Ayant fait des arrangements avec les principaux Constructeurs de Machines du Canada, je suis en position de recevoir les commandes pour toutes sortes de Machines, aux plus bas prix des fabricants.

LISEZ LA LISTE :

Engins et Bouilloires, Scieries, Moulins à Farines, Machines à Bardeaux, Machines à lattes, Roues hydrauliques, Pompes à vapeur, Scies circulaires. Soufflets Volants d'épousément, Ascenseurs brevetés à chaîne, Affûteurs de scies, Swage pour scies, Machines à refendre, Machines à planer, Machines à tenons, à moulures, Machine à percer, Scies à ruban, Tables pour scies, Tours à tourner le bois, Machines à brique, Arbres de couche et de transmission. Poulies, Hangers, Courroies Gaudy, Cuir, Caoutchouc et Coton, Rivets brevetés pour courroies, Outillage de tous genres pour travailler le fer.

Agence pour la vente des Machines de la Compagnie Waterous, comprenant: Engins Champions inexplosibles, sur roues; Scieries portatives Champions inexplosibles; Scieries Champions fixes; Moulins à farines, à moulée et à hacher le fourrage; Etablissements complets de Battage à vapeur.

On reçoit des commandes et on passe contrat pour Scieries ou Moulins à farine complets, montés par des ouvriers expérimentés et compétents.

On reçoit aussi des commandes pour Machines d'occasion.

On sollicite la correspondance et les commandes par la malle recevront la plus prompte exécution. On enverra des catalogues à toute adresse fournie.

Adresser : Boîte 1347 B. P. ou aux Bureaux et Entrepôts, 305 rue St-Jacques.

**W. H. OLIVE, Agent de Manufactures**