

**CIHM
Microfiche
Series
(Monographs)**

**ICMH
Collection de
microfiches
(monographies)**



Canadian Institute for Historical Microreproductions / Institut canadien de microreproductions historiques

© 1999

Technical and Bibliographic Notes / Notes techniques et bibliographiques

The Institute has attempted to obtain the best original copy available for filming. Features of this copy which may be bibliographically unique, which may alter any of the images in the reproduction, or which may significantly change the usual method of filming are checked below.

- Coloured covers / Couverture de couleur
- Covers damaged / Couverture endommagée
- Covers restored and/or laminated / Couverture restaurée et/ou pelliculée
- Cover title missing / Le titre de couverture manque
- Coloured maps / Cartes géographiques en couleur
- Coloured ink (i.e. other than blue or black) / Encre de couleur (i.e. autre que bleue ou noire)
- Coloured plates and/or illustrations / Planches et/ou illustrations en couleur
- Bound with other material / Relié avec d'autres documents
- Only edition available / Seule édition disponible
- Tight binding may cause shadows or distortion along interior margin / La reliure serrée peut causer de l'ombre ou de la distorsion le long de la marge intérieure.
- Blank leaves added during restorations may appear within the text. Whenever possible, these have been omitted from filming / Il se peut que certaines pages blanches ajoutées lors d'une restauration apparaissent dans le texte, mais, lorsque cela était possible, ces pages n'ont pas été filmées.
- Additional comments / Commentaires supplémentaires:

L'Institut a microfilmé le meilleur exemplaire qu'il lui a été possible de se procurer. Les détails de cet exemplaire qui sont peut-être uniques du point de vue bibliographique, qui peuvent modifier une image reproduite, ou qui peuvent exiger une modification dans la méthode normale de filmage sont indiqués ci-dessous.

- Coloured pages / Pages de couleur
- Pages damaged / Pages endommagées
- Pages restored and/or laminated / Pages restaurées et/ou pelliculées
- Pages discoloured, stained or foxed / Pages décolorées, tachetées ou piquées
- Pages detached / Pages détachées
- Showthrough / Transparence
- Quality of print varies / Qualité inégale de l'impression
- Includes supplementary material / Comprend du matériel supplémentaire
- Pages wholly or partially obscured by errata slips, tissues, etc., have been refilmed to ensure the best possible image / Les pages totalement ou partiellement obscurcies par un feuillet d'errata, une pelure, etc., ont été filmées à nouveau de façon à obtenir la meilleure image possible.
- Opposing pages with varying colouration or discolourations are filmed twice to ensure the best possible image / Les pages s'opposant ayant des colorations variables ou des décolorations sont filmées deux fois afin d'obtenir la meilleure image possible.

This item is filmed at the reduction ratio checked below /
Ce document est filmé au taux de réduction indiqué ci-dessous.

| | | | | | | | | | | | |
|--------------------------|--------------------------|--------------------------|--------------------------|--------------------------|--------------------------|--------------------------|--------------------------|-------------------------------------|--------------------------|--------------------------|--------------------------|
| 10x | | 14x | | 18x | | 22x | | 26x | | 30x | |
| <input type="checkbox"/> | <input type="checkbox"/> | <input type="checkbox"/> | <input type="checkbox"/> | <input type="checkbox"/> | <input type="checkbox"/> | <input type="checkbox"/> | <input type="checkbox"/> | <input checked="" type="checkbox"/> | <input type="checkbox"/> | <input type="checkbox"/> | <input type="checkbox"/> |
| | 12x | | 16x | | 20x | | 24x | | 28x | | 32x |

The copy filmed here has been reproduced thanks to the generosity of:

Agriculture Canada
Plant Research Library
Biosystematics

The images appearing here are the best quality possible considering the condition and legibility of the original copy and in keeping with the filming contract specifications.

Original copies in printed paper covers are filmed beginning with the front cover and ending on the last page with a printed or illustrated impression, or the back cover when appropriate. All other original copies are filmed beginning on the first page with a printed or illustrated impression, and ending on the last page with a printed or illustrated impression.

The last recorded frame on each microfiche shall contain the symbol \rightarrow (meaning "CONTINUED"), or the symbol ∇ (meaning "END"), whichever applies.

Maps, plates, charts, etc., may be filmed at different reduction ratios. Those too large to be entirely included in one exposure are filmed beginning in the upper left hand corner, left to right and top to bottom, as many frames as required. The following diagrams illustrate the method:

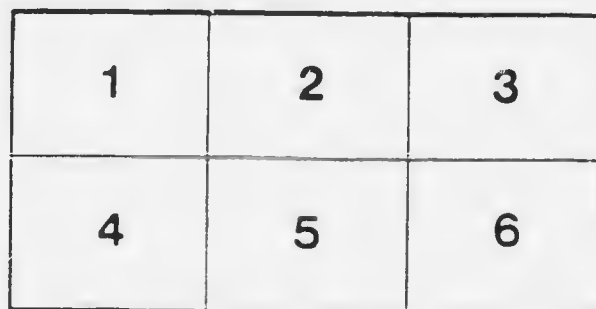
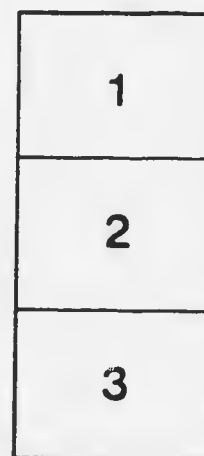

L'exemplaire filmé fut reproduit grâce à la générosité de:

Agriculture Canada
Bibliothèque de la recherche
sur les végétaux

Les images suivantes ont été reproduites avec le plus grand soin, compte tenu de la condition et de la netteté de l'exemplaire filmé, et en conformité avec les conditions du contrat de filmage.

Les exemplaires originaux dont la couverture en papier est imprimée sont filmés en commençant par le premier plat et en terminant soit par la dernière page qui comporte une empreinte d'impression ou d'illustration, soit par le second plat, selon le cas. Tous les autres exemplaires originaux sont filmés en commençant par la première page qui comporte une empreinte d'impression ou d'illustration et en terminant par la dernière page qui comporte une telle empreinte.

Un des symboles suivants apparaîtra sur la dernière image de chaque microfiche, selon le cas: le symbole \rightarrow signifie "A SUIVRE", le symbole ∇ signifie "FIN".

Les cartes, planches, tableaux, etc., peuvent être filmés à des taux de réduction différents. Lorsque le document est trop grand pour être reproduit en un seul cliché, il est filmé à partir de l'angle supérieur gauche, de gauche à droite, et de haut en bas, en prenant le nombre d'images nécessaire. Les diagrammes suivants illustrent la méthode.

MICROCOPY RESOLUTION TEST CHART

ANSI and ISO TEST CHART No. 2



APPLIED IMAGE Inc

200 North Main Street
Rochester, New York 14609
Tel: 716/462-2200
Fax: 716/462-2201

LISTE

DES

FLEURS VIVACES DE PLEINE TERRE

CULTIVÉES DANS

L'ARBORETUM ET LE JARDIN BOTANIQUE

DE LA

FERME EXPERIMENTALE CENTRALE

OTTAWA, CANADA

AVEC DESCRIPTION DES FLEURS ET AUTRES NOTES

PAR

W. T. MACOUN

*Horticulteur et régisseur de l'arboretum
et du jardin botanique.*

BULLETIN N^o 5—(Deuxième Série)

Les bulletins de la deuxième série traitent de sujets spéciaux, qui ne peuvent intéresser qu'une catégorie limitée de lecteurs. On ne les enverra donc qu'à ces personnes auxquelles ces renseignements peuvent être utiles. Toutefois, tous ceux qui désirent avoir des exemplaires de ce bulletin pourront en obtenir en s'adressant au directeur des fermes expérimentales.

Publié par ordre de l'Honorable SYDNEY A. FISHER, Ministre de l'Agriculture,
Ottawa, Ont.

OTTAWA

IMPRIMERIE DU GOUVERNEMENT

1910

520.7
1238

Fraxinus sp.



731

Photo. de E. T. STURF

Centre Expérimental Central, OTTAWA, CAN.

LISTE

DES

FLEURS VIVACES DE PLEINE TERRE

CULTIVÉES DANS

L'ARBORETUM ET LE JARDIN BOTANIQUE

DE LA

FERME EXPERIMENTALE CENTRALE

OTTAWA, CANADA

AVEC DESCRIPTION DES FLEURS ET AUTRES NOTES

PAR

W. T. MACOUN

*Horticulteur et régisseur de l'arboretum
et du jardin botanique.*

BULLETIN N^o 5 (Deuxième Série)

Les bulletins de la deuxième série traitent de sujets spéciaux, qui ne peuvent intéresser qu'une catégorie limitée de lecteurs. On ne les enverra donc qu'à ces personnes auxquelles ces renseignements peuvent être utiles. Toutefois, tous ceux qui désirent avoir des exemplaires de ce bulletin pourront en obtenir en s'adressant au directeur des fermes expérimentales.

Publié par ordre de l'Honorable SYDNEY A. FISHER, Ministre de l'Agriculture,
Ottawa, Ont.

OTTAWA

IMPRIMERIE DU GOUVERNEMENT

1910

A l'honorable

Ministre de l'Agriculture.

MONSIEUR LE MINISTRE,

J'ai l'honneur de vous soumettre le Bulletin n° 5, de la deuxième série. Ce bulletin contient une liste des fleurs vivaces cultivées, au cours des vingt dernières années, dans l'arborétum et le jardin botanique de la ferme expérimentale centrale. Cette liste a été préparée, à ma demande, par W. T. Macoun, horticulteur de la ferme centrale et chargé de l'arborétum et du jardin botanique.

Dans cette liste, les espèces et les variétés ont été placées par ordre alphabétique, sous leurs noms scientifiques, et l'auteur a donné également, chaque fois qu'il a pu le trouver, le nom vulgaire de la plante, ainsi que le pays d'origine des diverses espèces et variétés.

La compilation de cette liste de plantes vivaces a coûté à l'auteur beaucoup de travail et d'efforts laborieux. Elle comprend, outre les noms botaniques des espèces, l'année de la plantation, la hauteur de la plante, sa période de floraison, la couleur de ses fleurs et son degré de rusticité. On trouvera, dans la préface, des renseignements très utiles, ainsi que des notes sommaires sur la plantation et l'entretien.

Nous avons l'espoir que les renseignements contenus dans ce bulletin seront utiles à tous les amateurs de plantes et de fleurs vivaces, et qu'ils contribueront à établir la nomenclature exacte des variétés et à faire mieux connaître les variétés utiles et rustiques qui méritent d'être cultivées plus généralement.

J'ai l'honneur d'être, monsieur le Ministre,

Votre obéissant serviteur,

WILLIAM SAUNDERS,
Directeur des fermes expérimentales.

INTRODUCTION.

On s'intéresse de plus en plus à la culture des fleurs, au Canada, et les demandes de renseignements sur ce sujet ont beaucoup augmenté au cours des dernières années. Les écoles publiques qui enseignent la floriculture aux enfants, les nombreuses sociétés d'horticulture, dans les cités, villes et villages, les conférenciers horticoles qui visitent les diverses localités du Canada; les nombreuses publications sur l'horticulture mises en ces dernières années à la disposition du public, soit dans des ouvrages spéciaux fort attrayants, soit dans les rapports et les bulletins que les institutions publiques distribuent gratuitement à tous ceux qui en font la demande, toutes ces choses ont eu leur effet et les Canadiens manifestent un plus grand désir qu'autrefois d'embellir les alentours de leurs demeures en y plantant des arbres, des arbustes et des plantes herbacées.

Depuis plus de vingt ans, la ferme expérimentale centrale est un bureau de renseignements pour ceux qui veulent apprendre à mieux cultiver les plantes. Afin que ces renseignements soient aussi pratiques et aussi sûrs que possible, nous avons entrepris, en 1887, une série d'expériences pour découvrir les espèces les plus désirables.

En 1887, un jardin botanique comprenant soixante-cinq ares de terrain fut établi. On se proposait d'y mettre à l'essai autant d'espèces et de variétés d'arbres, d'arbustes et de plantes herbacées qu'il serait possible d'y rassembler. En 1899, on publia une liste des arbres et arbustes mis à l'essai jusque-là, avec des notes sur leur rusticité. Les plantes herbacées vivaces attirant de plus en plus l'attention, nous croyons maintenant nécessaire de publier une liste de ces plantes. Ce bulletin comprend 2,116 espèces et variétés, représentant 280 genres, qui ont été mis à l'essai dans l'arborétum et le jardin botanique. Cette nombreuse collection provient de divers jardins botaniques, de pépiniéristes, de grainetiers et d'amateurs de plusieurs parties du monde, et bien qu'il y manque encore un grand nombre d'espèces, on peut dire qu'elle est assez complète. Il est probable que, dans la liste publiée ici, se trouvent quelques synonymes ou doubles, mais nous nous sommes efforcés, autant que possible, de les éviter. Elle comprend un certain nombre de bulbes cultivées dans le jardin botanique. Ce sont, pour la plupart, des espèces botaniques, car peu de variétés horticoles ont été cultivées dans la bordure de plantes vivaces.

La bordure de plantes herbacées vivaces, dans le jardin botanique à Ottawa, a environ un demi-mille de longueur sur une largeur de douze pieds. Elle est exposée au midi et au sud-est et a pour fond une belle haie de thuyas d'occident (*thuya occidentalis*). Le caractère du sol varie de sablo-argileux à argilo-sableux; le sous-sol est humide et frais dans la plupart des endroits, mais en été la chaleur, réfléchi par la haie vive, devient très forte, surtout dans les parties exposées au midi, et fait quelquefois souffrir les plantes en temps de sécheresse. D'autre part, cette haie retient la neige en hiver et assure ainsi aux plantes une meilleure protection qu'elles n'auraient autrement. Toutes les plantes sont traitées de la même manière, et on ne crée pas de conditions spéciales pour celles qui paraissent en désirer. Il ne faudra pas oublier ce détail en consultant ce bulletin, car il est probable que quelques-unes de ces plantes

réussiraient mieux dans les rocillages, par exemple, qu'elles ne font dans la bordure. La bordure est disposée en rangs espacés de trois pieds et les plantes ont trois pieds d'écartement dans les rangs. Il y a de une à trois plantes de chaque variété. Pendant l'été, on tient la surface du sol toujours meuble, au moyen de la houe et du râteau afin de conserver l'humidité et de détruire les mauvaises herbes, et l'on applique des tuteurs aux plantes lorsqu'on craint qu'elles ne se brisent. Il a parfois été nécessaire d'arroser une partie de la bordure, mais généralement on ne fait pas d'arrosage. Vers la fin de l'automne, après que les tiges mortes ont été coupées, on entoure les plantes d'une litière de fumier pailleux ou de feuilles d'environ quatre pouces d'épaisseur, pour les protéger pendant l'hiver, et partie de cette litière est enfouie au printemps. Les plantes de la bordure n'ont pas encore été disposées par ordre botanique, car la collection a grandi si rapidement qu'il eût été difficile d'assigner à chaque genre l'espace requis. Autant que possible, cependant, les espèces et les variétés de chaque genre sont groupées ensemble. Les plantes sont toutes bien étiquetées avec des étiquettes de zinc afin que tous ceux qui le désirent puissent en trouver le nom. On inscrit dans un registre le degré de rusticité, la pousse, la hauteur des plantes, ainsi que les dates du commencement et de la fin de la floraison. On fait également la description des fleurs. Nous avons inclus dans ce bulletin le plus grand nombre possible de ces renseignements. La nomenclature employée est celle adoptée par les jardins royaux de Kew dans le "Kew Guide" et l'"Index Kewensis".

Autant que possible, nous avons consulté des auteurs dignes de foi pour l'orthographe des noms des variétés, mais il n'a pas toujours été possible de retracer certaines variétés. Comme il nous a été impossible d'identifier toutes les plantes dans la bordure et que nous avons dû supposer que certaines plantes portaient leur vrai nom, il est probable que nous avons commis quelques erreurs. Nous avons consulté toutes les publications disponibles afin d'identifier le plus grand nombre possible d'espèces et de variétés. Nous espérons que les lecteurs de ce bulletin signaleront à l'auteur toutes les erreurs qu'ils pourront découvrir. Dans ce bulletin, nous appelons "rustiques" les plantes qui vivent trois saisons et plus dans la bordure de la ferme expérimentale. Il y a quelques exceptions à cette règle. Par exemple, nous appelons rustique une plante qui n'a été plantée dans le jardin botanique qu'en 1908, si, dans des conditions semblables, elle s'est montrée rustique sur une autre partie de la ferme. Les plantes qui ne vivent que deux saisons sont dites "demi-rustiques". Toutefois, nous appelons demi-rustiques certaines plantes qui ont vécu plus de deux saisons, quand nous savons qu'elles se trouvaient dans des conditions spéciales, quand, par exemple, elles étaient mieux protégées par la neige qu'elles n'auraient été dans des conditions ordinaires. Les plantes "tendres" sont celles qui sont tuées le premier hiver après la plantation. Dans la plupart des cas la hauteur de la plante a été déterminée par mesurage dans la bordure, et les chiffres donnés représentent généralement la moyenne de plusieurs années. Dans quelques cas il nous a fallu puiser à d'autres sources pour connaître la hauteur de la plante. Pour les couleurs des fleurs, l'auteur s'est basé sur des descriptions qu'il a faites lui-même des plantes du jardin botanique. Il s'est guidé pour cette description sur le "Répertoire des Couleurs" et "A chart of Correct Colours of Flowers". Cependant, comme les descriptions des espèces et des variétés de fleurs dans ce bulletin ne sont que des descriptions originales, nous n'avons pas cru opportun de reproduire toujours fidèlement les termes du "Répertoire des Couleurs", qui décrit les moindres nuances.

INTRODUCTION

mais nous avons préféré nous servir d'expressions plus faiblement comprises du public en général. Pour les dates de la floraison, l'auteur s'appuie sur les observations de plusieurs années. La première date est celle où l'espèce, ou variété, a commencé à fleurir, et la dernière, celle de la fin de la saison de floraison. Les dates ne sont pas nécessairement prises la même année; dans la plupart des cas, elles ne le sont pas. Le but est d'indiquer la durée de la floraison. On n'a pas tenu compte des années où le printemps était exceptionnellement hâtif ou tardif, ni de celles où la floraison avait été affectée par une sécheresse prolongée.

Nous avons employé des astérisques pour décrire les mérites des différentes plantes, de préférence aux adjectifs. Les plantes précédées de trois astérisques sont celles que l'auteur considère les meilleures pour la culture dans la bordure de plantes vivaces; celles qui sont précédées de deux astérisques viennent deuxièmes et celles qui n'ont qu'une astérisque, troisièmes. Les plantes qui n'ont pas d'astérisques sont celles qu'on ne considère pas dignes d'être cultivées, qui n'intéressent que les botanistes, ou qui n'ont pas été à l'essai assez longtemps pour qu'on ait pu juger de leurs mérites. Outre ces marques de mérite, nous donnons à la fin du bulletin une liste des cent meilleures plantes, une autre des cinquante meilleures, et enfin une troisième des vingt-cinq meilleures plantes. Nous donnons aussi des listes des douze meilleures variétés d'iris allemand, des douze meilleures variétés de pivoine, et des douze meilleures variétés de phlox vivace (*Phlox paniculata, decussata*). Il y a un si grand nombre de belles variétés d'iris, de pivoine et de phlox, que les listes des douze meilleures peuvent fort bien varier suivant les individus. Tout dépend des goûts.

L'auteur désire exprimer son appréciation de l'aide que lui a prêtée M. Frank T. Shutt, chimiste, pour illustrer ce bulletin. Toutes les photographies ont été prises par M. Shutt et toutes représentent des plantes cultivées à la ferme expérimentale centrale. Nous désirons également reconnaître les services de M. Frank Hern, en charge de la bordure des plantes vivaces, et qui, depuis plusieurs années, enregistre les dates de la floraison et la hauteur des plantes. M. Hern nous a aussi aidé à compiler les données qui ont servi à la rédaction de ce travail.

PLANTATION ET SOIN DES FLEURS VIVACES RUSTIQUES.

Il est probable que bien des personnes qui recevront ce bulletin n'ont qu'une expérience limitée en horticulture, et il est probable également que bien d'autres, séduites par les descriptions et les gravures, se mettront à cultiver des fleurs pour la première fois. Quelques mots sur la plantation et le soin des fleurs ne seront donc pas inutiles.

Nul jardin d'agrément n'est complet sans plantes vivaces. Même si l'espace dont on dispose est très restreint, on devrait en consacrer une partie à cette catégorie de plantes si utiles et si variées. De toutes les plantes cultivées pour leurs fleurs, les plantes vivaces rustiques sont peut-être celles qui exigent le moins d'attention si on les plante dans de bonnes conditions. Il faut d'abord une bonne terre franche, non exposée à durcir, et bien drainée; le drainage est essentiel. Après la plantation, la plupart des plantes vivaces doivent rester longtemps sans être dérangées, et c'est pourquoi le sol doit être bien préparé au commencement par le bêchage et l'enfouissement d'une généreuse quantité de fumier d'étable bien décomposé. La plupart des plantes vivaces croissent mieux en plein soleil; on devra donc toujours choisir, de préférence, l'endroit où elles seront le mieux exposées. L'exposition au midi est la meilleure; on devra également rechercher la protection contre les vents froids. La plantation peut se faire soit au printemps, soit à l'automne; mais le mois de septembre est préférable pour la plupart des plantes vivaces. Un détail très important dans la préparation d'une bordure, c'est de choisir les variétés qui donneront une floraison continue depuis le commencement du printemps jusqu'à la fin de l'automne, et de les disposer de manière à ce qu'elle produise le plus d'effet. Les renseignements donnés dans ce bulletin sur les dates de la floraison, la hauteur des plantes et la couleur des fleurs, seront d'un grand secours pour tous ceux qui veulent produire le meilleur effet possible avec les moyens à leur disposition. Dans les grandes bordures, on obtiendra le meilleur effet en massant plusieurs plantes d'une même couleur ou plusieurs variétés d'une même espèce, et en les arrangeant de façon à avoir une floraison continue; mais dans les bordures plus petites, et où le nombre des plantes est limité, on croit souvent qu'il est impossible d'assurer cette continuité de floraison, et une partie de la bordure se trouve quelquefois sans fleurs.

Il y a beaucoup de bonnes plantes vivaces qui viennent bien de semis, telles que le pavot oriental et islandais, et les variétés de colombine, de coriophe, de gaillardie, de campanule, de placyodon, de pieds d'alouette, etc. En deux saisons, sans grands frais, on pourra, par la voie des semis, obtenir plusieurs centaines de plantes qui donneront des fleurs du commencement jusqu'à la fin de l'automne. En plantant de petits groupes de bulbes entre les plantes vivaces à floraison tardive, on aura des fleurs au printemps à l'époque où elles sont le plus à désirer. Une couche de quatre pieds de large et de la longueur désirée, composée de bonne terre franche, non exposée à se durcir, et entourée de planches de six pouces, conviendra très bien pour l'élevage des jeunes plantes. La graine doit être semée en rangs espacés d'environ six pouces sur le travers de la couche. L'automne est la meilleure époque pour faire les semis; la graine étant amollie par l'humidité du sol, le froid la fait éclater avant le printemps et elle germe alors rapidement, tandis que si on la semait au printemps, elle pourrait rester toute une année sans

germer. La profondeur du semis varie avec la grosseur de la semence. Les graines très petites demandent tout juste assez de terre pour qu'elles ne soient pas exposées à être emportées par le vent; les plus grosses peuvent être enfouies à un demi-pouce de profondeur. Si l'on semait plus profondément, la plupart de la semence ne germerait pas. A la fin ou au milieu de leur première saison de végétation, les jeunes plantes peuvent être transplantées de la couche directement à la bordure, ou repiquées, à six pouces d'intervalle, dans une autre couche, et laissées là pour le reste de la saison ou pour une autre année; après ce laps de temps, on aura de belles plantes vigoureuses. Pendant la saison de végétation, le sol doit être tenu meuble et débarrassé des mauvaises herbes, et les plantes les plus hautes doivent être soutenues par des tuteurs; sans cette précaution, on s'exposerait à perdre de beaux spécimens, brisés par les orages. Quand les plantes ont cessé de fleurir, les vieilles tiges doivent être coupées près du sol. Juste avant l'arrivée des gelées permanentes, on recouvre la couche ou la bordure de quatre pouces de fumier pailloux ou de feuilles. Cette litière non seulement protégera les plantes en hiver, mais enrichira en même temps la terre. Il ne faudra pas enlever cette litière trop tôt au printemps, car c'est souvent à cette époque de l'année, où les gels et les dégels sont si fréquents, que les plantes vivaces sont le plus endommagées. Au printemps, après avoir enlevé au râteau le plus grossier du paillis, on pourra enfouir le reste pour engraisser le sol.



LISTE
DES
FLEURS VIVACES DE PLEINE TERRE

CULTIVÉES DANS
L'ARBORETUM ET LE JARDIN BOTANIQUE
FERME EXPERIMENTALE CENTRALE
OTTAWA.

DESCRIPTIONS DES FLEURS ET AUTRES NOTES

ABBREVIATIONS.—Pl., planté. Hr., hauteur. Fl., fleur. Pc., ponce ou pouces. Pd., pied ou pieds.
Syn., synonyme. *, désirable. **, plus désirable. ***, le plus désirable.

ACHILLEA, L. MILLE-FEUILLE
(Composées.)

A. argentea, Law. = *Tanacetum argenteum*.

A. Clavennæ, L. Europe.
Pl. 1898. Tendre.

A. grandiflora, Bieb. Asie Mineure.
Pl. 1907.

A. filipendulina, Lam. Orient.
Pl. 1897. Tendre.

A. lanata, Spreng. HAB?
Pl. 1896. Rustique. Hr 3 à 4 pd.
Fl. blanc terne; 4 juillet au 7 octobre.

A. magna, L. GRANDE MILLE-FEUILLE, Europe.
Pl. 1896. Rustique. Hr 2 pd. Fl. blanche; 21 juin au 15 août.

A. micrantha, Willd. Orient, etc.
Syn. A. pubescens, Sibth.
Pl. 1896. Rustique. Hr 2½ pd.
Fl. blanche; 27 juin au 18 septembre.

***A. Millefolium rubra.**
Pl. 1895. Rustique. Hr 2½ pd.
Fl. cramoisie; 17 juin au 20 octobre.

ACHILLEA—Suite.

A. mongolica, Fisch. = *A. Sibirica*, Ledeb.

A. nobilis, L. Europe, etc.
Pl. 1896. Rustique. Hr 1½ à 2½ pd.
Fl. blanche; 20 juin au 22 octobre.

***A. Ptarmica**, L. PTARMIQUE (Herbe à éternuer). Hémisphère septentrional.
Pl. 1899. Rustique. Hr 1½ pd.
Fl. blanche; 20 juin au 19 septembre.

****A. Ptarmica flore pleno.**
Pl. 1894. Rustique. Hr 2 à 2½ pd.
Fl. blanche, double; 20 juin au 3 octobre.

*****A. Ptarmica flore pleno The Pearl.**
Pl. 1895. Rustique. Hr 2½ à 3 pd.
Fl. blanche, double; 24 juin au 3 octobre.

A. pubescens, Sibth. A. micrantha.

****A. serrata plena.**
Pl. 1903. Rustique. Hr 2½ pd.
Fl. blanche, double; 16 juin au 21 août.

ACHILLEA—*Suite.*

A. setacea, WALDST & KIT. Europe.
Pl. 1902. Rustique. Hr 2 pd. Fl.
blanche; 30 juin au 27 octobre.

A. sibirica, LEDEB. Nord de l'Asie.
Syn. A. mongolica, Fisch.
Pl. 1897. Rustique. Hr 1½ à 2 pd.
Fl., blanche; 17 juin au 7 octobre.

****A. sibirica** Blush.
Pl. 1897. Rustique. Hr 3 pd.
Fl., lilas rosâtre; 7 juillet au 18
août.

ACONITUM, L. ACONIT, TUE-LOUP.

(Renonculacées.)

***A. Anthora**, L. ACONIT ANTHORE.
Europe; nord de l'Asie, etc.
Pl. 1905. Rustique. Hr 4 pd. 9
pe. Fl., blanc crème, légèrement
teinté de pourpre rosâtre; 13
juillet au 10 août.

A. autumnale, Lindl. = *A. Fischeri*,
Reichb.

A. barbatum, Patr. = *A. Lycotinum*, L.

A. californicum, Hort. = *A. Fischeri*.

A. Cammarum, L. Europe.
Syn. A. cernuum, Baumg.; *A. de-*
corum, Reichb.
Pl. 1895. Tendre.

A. Cammarum stœrkianum.
Syn. A. Stœrkianum.
Pl. 1897. Tendre.

A. decorum, Reich. = *A. Cammarum*,
L.

A. decorum, Reichb. = *A. Cammarum*,
L.

*****A. Fischeri**, REICHB. Aconit d'automne.
Nord de l'Asie; Amérique
du Nord.

Syn. A. autumnale, Lindl.; *A. cali-*
formicum, Hort.

Pl. 1901. Rustique. Hr 3 pd. 8
pe. à 4 pd 3 pe. Fl., violet bleu-
âtre; 12 août au 14 octobre.

****A. Fischeri acutum**.
Pl. 1897. Rustique. Hr 4 à 5½ pd.
Fl., violet bleuâtre teinté de
blanc; 19 août au 24 septembre.

ACONITUM—*Suite.*

****A. heterophyllum**, WALL. Himal.
Pl. 1901. Rustique. Hr 5½
pd. Fl., violet; 10 juillet au
août.

A. japonicum, DECNE. Japon.
Pl. 1907.

A. Kusnezoffi, REICHB. Nord-est
l'Asie.
Pl. 1894. Rustique. Hr 2½
Fl. pourpre bleuâtre; 8 août
5 septembre.

***A. Lycotinum**, L. Aconit lycote.
Europe; Nord de l'Asie.
Syn. A. barbatum, Patr.

Pl. 1898. Rustique. Hr 3 à
Fl., pourpre bleuâtre; 27 juil-
let au 2 septembre.

A. Lycotinum orientale.
Pl. 1902. Rustique. Hr 6½ à
Fl., blanc terne et jaune pâle
dâtre, teinté de pourpre; 26
août au 13 août.

A. Lycotinum pyrenaicum pu-
cens.
Pl. 1902. Rustique. Hr 3 pd.
blanc terne verdâtre; 8 juil-
let au 7 juillet.

A. Lycotinum Scholeri.
Pl., 1895. Rustique. Hr 3½
pd. Fl., jaune pâle verdâtre;
juillet au 2 septembre.

A. macrophyllum, HORT.
Pl. 1908.

***A. Napellus**, L. TUE-LOUP. He-
miphrère septentrional.
Pl. 1895. Rustique. Hr 3 à
Fl., pourpre bleuâtre; juillet

*****A. Napellus bicolor**.
Pl. 1906. Rustique. Hr 3
pd. Fl., blanche et violette;
juillet au 16 août.

***A. Napellus laxus**.
Pl. 1905. Rustique. Hr 3 pd.
violette; 16 juillet au 19 août.

A. Napellus Mielihoferi.
Pl. 1895. Rustique.

ACONITUM—*Suite.*****A. Napellus strictum.**

Pl. 1907. Hr 4 pds 9 pes. Fl. violette et pourpre.

****A. Orientale, MILL.** Caucase.

Pl. 1905. Rustique. Hr 2 à 2½ pd. Fl. pourpre foncé; 30 juillet au 24 août.

A. pyrenaicum, L. = A. Lycopodium pyrenaicum.

A. reclinatum, A. GRAY. Amérique du Nord.

Pl. 1902. Rustique. Hr 4 à 4½ pd. Fl. jaune pâle verdâtre; 26 juin au 8 août.

A. storkianum, Reichb. = A. Cammarum storkianum.

*****A. uncinatum, L.** Aconit féroce.

Amérique du Nord.

Syn. A. volubile, Muhl.

Pl. 1895. Rustique. Hr 5 à 6 pd. Fl. violette; 26 juillet au 24 septembre.

A. volubile, Muhl. = A. uncinatum, L.

ACORUS, L. IRIS DES MARAIS.

(*Aracées.*)

A. Calamus, L. Myrte. Hémisphère septentrional.

Syn. A. spurius, Schott.

Pl. 1897. Hr 2½ à 3 pds.

A. Calamus variegatus.

Pl. 1895. Rustique. Hr 1½ à 2 pd.

A. gramineus, AIR. Japon.

Pl. 1897. Rustique.

Acorus spurius, Schott. = A. Calamus.

A. gramineus variegatus.

Pl. 1898. Rustique. Hr 2½ pd.

A. japonicus fol. var. = A. gramineus variegatus.

ACTÆA, L. ACTÉE à épis. HERBE DE ST-CRISTOPHE.

(*Renonculacées.*)

A. Alba, MILL. Actée à épis blanche. Amérique du Nord.

Pl. 1895. Rustique. Hr 1 pd. à 1 pd. 8 pe. Fl., blanche; 23 mai au 9 juin.

A. japonica, Thunb. = Cimicifuga japonica.

ACTINOMERIS, NUTT.

(*Composées.*)

A. helianthoides, Nutt. = Verbesina helianthoides.

A. Squarrosa, NUTT. Nord-ouest de l'Amérique.

Pl. 1898. Rustique. Hr 7 à 8 pd. Fl. jaune; 4 septembre au 14 octobre.

ADENOPHORA, FISCH. CAMPANULE ADÉNOPHORE.

(*Campanulacées.*)

A. denticulata, FISCH.

Pl. 1908.

A. liliifolia, BESS. Europe, etc.

Pl. 1895. Tendre.

*****A. polymorpha stricta.**

Pl. 1904. Hr 4 pd. Fl. pourpre bleuâtre; 12 août au 7 octobre.

*****A. Potanini, BATALIN.** Turkestan.

Pl. 1901. Rustique. Hr 2 à 2½ pd. Fl., violet pâle bleuâtre teinté de blanc; 20 juillet au 21 septembre.

A. verticillata, FISCH. Dauriea. Japon.

Pl. 1895. Rustique. Hr 4 à 4½ pd. Fl. bleu pâle; 12 juillet au 18 août.

ADONIS, DILL.

(*Renonculacées.*)

A. davurica, Reichb. = A. vernalis.

****A hybrida, HORT.**

Pl. 1901. Rustique. Hr 1 pd. Fl. jaune; mai.

A. pyrenaica, D.C. Pyrénées.

Pl. 1901. Rustique. Hr 1 pd. à 1½ pd. Fl., jaune; 9 au 21 mai.

*****A. vernalis, L.** Œil de bœuf. Europe, etc.

Syn. A. davurica, Reichb.

Pl. 1895. Rustique. Hr 1 pd. 4 pe. Fl., jaune d'or; 1er au 26 mai.

A. Walziana, SIMK. Europe orientale.

Pl. 1907.

A. wolgensis, STEV. Europe; nord de l'Asie.

Pl. 1907.

ZGOPODIUM, KNAUT. PODAGRAIRE.
(*Ombellifères.*)

Z. podograria variegatum.
Pl. 1905. Rustique. Hr 1 pd.
Femil. multicolore.

ZETHIONEMA, R.BR.
(*Crucifères.*)

Z. Buxbaumi, D.C. Z. cappadocium.

****Z. cordifolium, D.C.** Libanon Candy-
tuft. Orient.
Pl. 1896. Rustique. Hr 1 pd. Fl.
pourpre rosâtre; 21 mai au 30
juillet.

Z. græcum, Boiss & Spren. Grèce.
Pl. 1907.

*****Z. grandiflorum, Boiss. & Hohen.**
Perse.
Pl. 1901. Rustique. Hr 1 pd. Fl.
rose; 28 mai au 23 juin.

Z. iberideum, Boiss. Orient.
Pl. 1905.

***Z. persicum, Hort.**
Pl. 1896. Rustique. Hr 7 à 10 pc.
Fl. rose; 26 mai au 16 juillet.

AGRIMONIA, L. AIGREMOINE.
(*Rosacées.*)

A. Eupatoria, L. Aigremoine eupa-
toire. Hémisphère septentrional.
Syn. A. pilosa, Ledeb.
Pl. 1895. Rustique. Hr 3½ pd.
Fl. jaune; 29 juin au 30 juillet.

A. odorata, Mill. Aigremoine odo-
rante.
Pl. 1901. Rustique. Hr 3½ pd.
Fl. jaune terne; 28 juin au 18
août.

A. pilosa, Ledeb. = A. Eupatoria.

AJUGA, L. BUGLE.

(*Labiées.*)

***A. genevensis, L.** Europe; Orient.
Syn. A. pyramidalis, Bieb.
Pl. 1895. Rustique. Hr 1 pd. Fl.
bleu foncé; 25 mai au 18 août.

A. pyramidalis, Bieb. = A. genevensis, L.

AJUGA—Suite.

A. reptans atropurpurea.
Pl. 1898. Rustique. Hr 1 à 1½ pd.
Fl. bleu foncé; 28 mai au 27
juin.

A. reptans foliis variegatis.
Pl. 1905. Rustique. Hr 1 pc. Fl.
bleu foncé; 5 au 16 juin.

A. reptans metallica crispa.
Pl. 1905. Tendre.

ACHEMILLA, L. ALCHIMILLE. PIED-DE-
LION. MANTEAU DES DAMES.
(*Rosacées.*)

A. vulgaris, L. Grand saucie. Hémis-
phère septentrional.
Pl. 1896. Rustique. Hr 1 pd. Fl.
jaune verdâtre; 4 au 28 juin.

ALTERIS, L.
(*Hémodoracées.*)

A. japonica, Lamb. Japon.
Pl. 1895. Rustique. Hr 2 à 3 pd.
Fl. blanche; 8 au 18 septembre.

ALLIUM, L. OIGNON, ETC.
(*Liliacées.*)

A. acuminatum, Hook. Amérique du
Nord.
Pl. 1896. Rustique. Hr 2½ pd.
Fl. blanc trinité de lilas pâle; 4
juillet au 1er août.

A. angulosum, L. Sibérie, etc.
Pl. 1901. Rustique. Hr 2 pd. Fl.
lilas pâle pourpré; 16 juillet au 8
août.

***A. cæruleum, Pall.** Sibérie.
Pl. 1896. Rustique. Hr. 2 pd. Fl.
bleu foncé; 18 juin au 16 juillet.

A. cernuum, Roth. Amérique du Nord.
Pl. 1891. Rustique. Hr 2½ pd.
Fl. lilas pourpré; 2 juillet au 11
août.

A. Fetisowi, Regel. Turkestan.
Pl. 1895. Rustique. Hr 1 pd 3 pc.
Fl. rose pourpré; 26 mai au 15
juillet.

***A. flavum, L.** Europe, etc.
Pl. 1897. Rustique. Hr 1½ pd.
Fl. jaune; 15 juillet au 18 août.

ALLIUM—*Suite.*

A. flavum pumilum roseum.
Pl. 1897. Rustique. Hr 1½ pd.
Fl., pourpre rosâtre; 7 au 29
août.

A. Geyeri, S. Wvrs. Californie.
Pl. 1897. Rustique. Hr 1 pd. 3 pe.
Fl., rose; 20 juin au 9 juillet.

A. hymenorrhizum, LEBEB. Perse, etc.
Pl. 1898. Rustique. Hr 2½ pd.
Fl., pourpre rosâtre; 28 juin au
19 juillet.

A. karataviense, REGEL. Turkestan.
Pl. 1897. Tendre.

****A. Moly, L.** Muscari. Europe.
Pl. 1897. Rustique. Hr 3 pd. Fl.
jaune; 13 juin au 2 juillet.

A. nigrum, L. Europe, etc.
Pl. 1897. Rustique. Hr 1 pd. 9 pe.
Fl., blanc terne à centre noir;
18 juin au 9 juillet.

A. odorum, L. Sibérie.
Pl. 1895. Rustique. Hr 2 pd. Fl.,
blanc rayé de brun lilas; 17 juin
au 27 juillet.

***A. ostrowskianum, REGEL.** Turkestan.
Pl. 1897. Rustique. Hr 1 pd. Fl.,
rose; 4 juin au 6 juillet.

A. Schœnoprasum sibiricum.
Syn. A. sibiricum, L.
Pl. 1901. Rustique. Hr 2½ à 3 pd.
Fl., blanche; 8 juin au 21 juillet.

A. Schuberti, Zucc. Orient.
Pl. 1900. Rustique. Hr 1 pd. Fl.,
pourpre rougeâtre; 26 mai au 24
juin.

**A. sibiricum, L. = A. Schœnoprasum
sibiricum.**

A. senecens, L. Europe; Sibérie.
Pl. 1901. Rustique. Hr 2½ pd.
Fl., pourpre rosâtre; 4 juillet au
15 août.

****A. sphærocephalum, L.** Europe;
Orient.
Pl. 1897. Rustique. Hr 3 pd. Fl.,
pourpre rougeâtre; 12 juillet au
25 août.

ALLIUM—*Suite.*

A. stellarianum, Willd. Sibérie.
Pl. 1895. Rustique. Hr 2 pd. Fl.,
blanche; 14 juin au 10 juillet.

A. stipitatum, REGEL. Asie Centrale.
Pl. 1897. Rustique. Hr 1½ pd.
Fl., rose pourpré; 31 mai au 20
juillet.

A. urceolatum, REGEL. Turkestan.
Pl. 1896. Rustique. Hr 1 pd. 9 pe.
Fl., blanc terne, rayé de vert; 23
juin au 14 juillet.

A. urceolatum atrocæruleum.
Pl. 1897. Rustique. Hr 1½ pd.
Fl., bleu; 24 juin au 16 juillet.

ALSINE. Voir **ARENARIA.**

A. verna, Fenzl. = Arenaria verna.

ALTHÆA, L. ALCÉE.

(*Malvacées.*)

A. armeniaca, TENORE. Orient.
Pl. 1901. Rustique. Hr 7 pd. Fl.,
rose; 20 juillet au 17 octobre.

A. cannabina narbonensis.
Pl. 1901. Rustique. Hr 7½ pd.
Fl., blanche et rose pourpré; 24
juillet au 17 octobre.

A. officinalis, L. Guinauve. Europe.
Pl. 1896. Rustique. Hr 5 à 6 pd.
Fl., rose pourpré; 2 juillet à 29
août.

*****A. rosea, Cav.** Alcée commune. Orient.
Pl. 1895. Rustique. Hr 6 à 8 pd.
Fl., blanche à presque noire; juillet
septembre.

A. Taurinensis, DC. Nord de l'Italie.
Pl. 1901. Rustique. Hr 7 pd. Fl.,
rose pourpré; 24 juillet à 1er
octobre.

ALYSSUM, L. ALYSSON.

(*Crucifères.*)

A. argenteum, VITM. Europe, etc.
Pl. 1902. Rustique. Hr 1 pd. Fl.,
jaune; 20 juin au 23 juillet.

A. calycinum, L. Europe, etc.
Pl. 1901. Tendre.

ALYSSUM—Suite.

- A. incanum**, L. Europe; Sibérie.
Pl. 1905. Tendre.
- A. minimum**, WILLD. Europe; Himalayas.
Pl. 1903. Tendre.
- A. saxatile**, L. Alysson saxatile. Europe.
Pl. 1899. Rustique. Hr 1 pd. Fl. jaune; mai.
- A. saxatile compacta aurca**.
Pl. 1902. Tendre.
- A. saxatile foliis variegatis**.
Pl. 1905. Tendre.
- A. saxatile sulphureum**.
Pl. 1905. Tendre.
- A. sinuatum**, L. Europe; Asie Mineure.
Pl. 1905. Tendre.
- A. Wierzbickii**, HRZF. Europe orientale.
Pl. 1903. Rustique. Hr 1½ pd. Fl. jaune foncé; 24 juin au 8 août.

AMSONIA, WALT.

(Apocynacées.)

- A. latifolia**, Michx. = *A. Tabernæmontana*, Walt.
- ***A. Tabernæmontana**, WALT. Amérique du Nord.
Syn. A. latifolia, Michx.
Pl. 1895. Rustique. Hr 4 à 4½ pd. Fl. bleu ardoise; 19 mai au 9 juillet.
- ***A. Tabernæmontana salicifolia**.
Pl. 1895. Rustique. Hr 4 pd. Fl. bleu ardoise pâle; 29 mai au 25 juillet.

ANCHUSA, L. ARCANETTE.

(Boraginacées.)

- ****Barrelieri**, VISM. Europe; Asie Mineure.
Pl. 1900. Rustique. Hr 2 à 2½ pd. Fl. bleu foncé; 31 mai au 18 juillet.
- A. italica**, RETZ. Région méditerranéenne.
Pl. 1895. Tendre.

ANCHUSA—Suite.

- A. italica grandiflora**.
Pl. 1908.
- A. leptophylla**, Koch. — *A. officinalis*.
- A. officinalis**, L. Arcanette commun Europe.
Syn. A. leptophylla, Koch.
Pl. 1907.
- A. osmanica**.
Pl. 1907.

ANEMONE, L. ANÉMONE.

(Renonculacées.)

- A. Alpina**, L. Europe.
Pl. 1895. Rustique. Hr 18 pc. F. jaune terne à l'intérieur, pourpre à l'extérieur; 24 avril au 23 mai.
- ***A. apennina**, L. Europe.
Pl. 1900. Rustique. Hr 6 pc. F. bleu céruleen; mai.
- A. coronaria**, L. Anémone à fleurs pavot. Région méditerranéenne.
Pl. 1898. Tendre.
- Anemone cylindrica**, GRAY. Amérique du Nord.
Pl. 1895. Rustique. Hr 2 à 2½ pd. Fl. blanc verdâtre; 3 juin au juillet.
- A. decapetata**, L. Amérique du Nord.
Pl. 1907.
- A. Halleri**, ALL. Europe.
Pl. 1901. Tendre.
- *****A. Hepatica**, L. Hépatique commun Hémisphère septentrional.
Pl. 1896. Rustique. Hr 6 à 7 pd. F. multicolore; 13 avril au mai.
- A. japonica Colerette**.
Pl. 1908.
- A. japonica Coupe d'argent**.
Pl. 1908.
- A. japonica elegans**.
Pl. 1908.
- *****A. japonica elegantissima**.
Pl. 1905. Rustique. Hr 2 à 2½ pd. Fl. rose glacé de blanc, se double; 23 septembre aux gelées.

ANEMONE—*Suite.*

- ***A. *japonica* Lady Ardilaun.
Pl. 1903. Rustique. Hr 2 à 3 pd.
Fl., blanche; 5 septembre aux
gelées.
- ***A. *japonica* Mont Rose.
Pl. 1906. Rustique. Hr 2½ pd.
Fl., rose glacé de blanc; fin de
septembre jusqu'aux gelées.
- ***A. *japonica* Queen Charlotte.
Pl. 1906. Rustique. Hr 2½ pd.
Fl., rose glacé de blanc, semi-
double; fin de septembre jus-
qu'aux gelées.
- ***A. *japonica* Whirlwind.
Pl. 1903. Rustique. Hr 2½ à 3 pd.
Fl., blanche, semi-double; 1er sep-
tembre jusqu'aux gelées.
- A. *multifida*, Poir. Amérique du Nord.
Pl. 1895. Rustique. Hr 2½ pd.
Fl., jaune blanchâtre et rouge
terne; 12 juin au 5 juillet.
- A. *narcissiflora*, L. Hémisphère sep-
tentrional.
Pl. 1907
- ***A. *patens* nuttalliana. Anémone pul-
satile américaine.
Pl. 1902. Rustique. Hr 1 pd. Fl.,
pourpre jaunâtre, mauve, ou blan-
châtre; 25 avril au 29 mai.
- A. *pratensis*, L. Europe.
Pl. 1902. Rustique. Hr 1 pd. Fl.,
pourpre foncé; 28 avril au 19
mai.
- A. *Pratensis montana*.
Pl. 1895. Rustique. Hr 18 pe.
Fl., pourpre foncé; 5 mai au 3
juin.
- A. *Pulsatilla*, L. Anémone pulsatile.
Europe.
Pl. 1901. Rustique. Hr 9 pe. Fl.,
bleu à pourpre rougeâtre.
- A. *rivularis*, BUCH-HAM. Himalayas.
(*Ombellifères.*)
Pl. 1903. Rustique. Hr 2½ pd.
Fl., blanche; 30 juin au 21 août.
- ***A. *sylvestris*, L. Anémone sylvie. En-
rope, etc.
Pl. 1902. Rustique. Hr 6 à 12 pe.
Fl., blanche; 19 mai au 10 juin.

ANEMONE—*Suite.*

- **A. *sylvestris* flore pleno.
Pl. 1903. Rustique. Hr 6 à 12 pe.
Fl., double, blanche; fin de mai
au commencement de juin.
- A. *sylvestris* baicaliensis.
Pl. 1907.
- A. *vitifolia*, BUCH-HAM. Himalayas.
Pl. 1907.

ANGELICA, L.

(Ombellifères.)

- A. *Curtisii*, BUCKL. Amérique du Nord.
Pl. 1895. Rustique. Hr 3 à 3½ pd.
Fl., blanche; 6 juillet au 13
août.

ANTHEMIS, L. CAMOMILLE.

(Composées.)

- A. *Aizoon*, Griseb = *Achillea* *agerati-
folia*, Benth. & Hook. f.
- A. *carpathica*, WILLD. Europe; Asie
Mineure.
Pl. 1902. Rustique. Hr 1½ à 2 pd.
Fl. blanche; 23 juin au 2 octobre.
- A. *nobilis*, L. Camomille commune.
Europe.
Pl. 1896. Rustique. Hr 1 pd. Fl.,
blanche avec disque jaune; juin
à septembre.
- A. *tinctoria*, L. Camomille œil de
bœuf. Europe.
Pl. 1895. Rustique. Hr 1½ à 2 pd.
Fl., jaune vif; 15 juin à sep-
tembre.
- **A. *tinctoria* Kelwayi.
Pl. 1895. Rustique. Hr 1½ à 2 pd.
Fl., jaune vif; 27 juin à 24 sep-
tembre.
- **A. *Triumfetti*, DC. Europe.
Pl. 1896. Rustique. Hr 2 à 2½ pd.
Fl., jaune soufre; 21 juin au 24
septembre.

ANTHERICUM, L.

(Liliacées.)

- A. *graminifolium* = *A. ramosum*.
- A. *Liliago giganteum* = *L. Liliago
major*.

ANTHERICUM—*Suite.*

- ***A. Liliago**, L. Lis de St-Bernard.
Europe; Afrique du Nord.
Pl. 1905. Rustique. 2 pl. Fl.
blanche; 25 juin à 11 juillet.
- A. Liliastrum**, L.—*Paradisea Lilias-*
trum.
- A. plumosum**, Ruiz. & Pav.—*Bottio-*
nea thysanthoides.
Pl. 1907.

ANTHERICUM—*Suite.*

- ****A. ramosum**, L. Europe.
Syn. A. graminifolium.
Pl. 1901. Rustique. Hr 3 pl. Fl.
blanche; 13 juin au 10 août.
- A. ramosum Renarni.**
Pl. 1905. Rustique. Hr 3 à 4
Fl. blanche; 6 au 30 juillet.

AQUILEGIA, L. ANCOLIE.

(Renonculacées.)

Les ancolies sont de belles fleurs gracieuses; comme elles sont presque toutes ori-
naires de climats froids, elles s'accommodent très bien du climat canadien. Com-
l'hybridation en est très facile, nous avons beaucoup de variétés améliorées. Mai-
cause même de cette facilité d'hybridation, il est très difficile d'obtenir des espèces
répondent à leur nom. Il arrive même souvent que la graine provenant de jard-
botaniques est impure. Pour réussir dans la culture de quelques-unes des meille-
étaient bisannuelles. Cependant, l'ancolie venant facilement par voie de semis
propagation en est facile. Les variétés à long éperons sont très belles, et on peut
obtenir de maintes couleurs par voie de semis. La plupart de ces variétés sont née-
l'hybridation entre *A. caerulea* et d'autres espèces.

- A. alpina**, L. Europe, etc.
Pl. 1896. Tendre.
- ***A. Arctica**, Hort.
Pl. 1905. Rustique. Hr 3 pl. Fl.
pourpre foncé; 5 juin au 3 juillet.
- A. atropurpurea**, Miq.—*A. buergeriana.*
- A. aurea**, Janka. = *C. chrysantha.*
- A. buergeriana**, Sieb. & Zucc. Japon.
Syn. A. atropurpurea, Miq.
Pl. 1901. Rustique. Fl. pourpre
et blanche; 3 juin au 1er juillet.
- *****A. caerulea**, James. Nord-ouest de
l'Amérique.
Pl. 1896. Rustique. Hr 1 à 1½ pl.
Fl. violette et blanche; 25 mai
à juin.
- A. californica hybrida.**
Pl. 1896. Tendre.
- A. californica hybrida alba.**
Pl. 1896. Tendre.
- ****A. canadensis**, L. Colombine sauvage
commune. Amérique du Nord.
Pl. 1895. Rustique. Hr 1 à 2 pl.
Fl. écarlate et jaune; mai à juin.
- A. canadensis nana.**
Pl. 1896. Tendre.
- A. caryophylloides**, Hort.
Pl. 1907.
- A. caucasia**, Ledeb. = *A. olympica*
- *****A. chrysantha**, Gray. Nouveau-
que.
Syn. A. aurea, Janka.
Pl. 1901. Rustique. Hr 2½ à
Fl. jaune; 18 juin au 21 j
- ****A. chrysantha flore pleno.**
Pl. 1901. Rustique. Hr 2½ à
Fl. jaune, semi-double; 7
au 12 juillet.
- A. chrysantha grandiflora alba.**
Pl. 1896.
- A. chrysantha nana.**
Pl. 1901. Rustique. Hr 2 p
jaune d'or; 16 juin au 16
- A. dichroa**, Freyn. Europe.
Pl. 1901. Rustique. Fl. p
foncé et blanc; 2 juin au
let.

m.
Hr 3 pd. Fl.,
10 août.

Hr 3 à 4 pd.
30 juillet.

me toutes origi-
adien. Comme
iorées. Mais à
des espèces qui
nant de jardins
a des meilleures
r comme si elles
ie de semis, la
s, et on peut en
étés sont nées de

ort.

A. olympica.

Nouveau-Mexi-

anka.

ue. Hr 2½ à 3 pd.
juin au 21 juillet.

pleno.

ue. Hr 2½ à 3 pd.
mi-double; 7 juin

diflora alba.

ue. Hr 2 pd. Fl.
3 juin au 16 juillet.

Europe.

ique. Fl. pourpre
e; 2 juin au 7 juil-



Photo. de F. T. SHUTT.

1. CLEMATITE RECTE — *Clematis recta.*

2. ANEMONE DU JAPON — *Anemone japonica.*

3. DAUPHINELLE — *Delphinium consolida.*

4. CLEMATITE RECTE — *Clematis recta.*



AQUILEGIA—*Suite*.

- ***A. einseleana thalietrifolia.**
Pl. 1901. Rustique. Hr 1½ pd.
Fl. pourpre bleuâtre; 10 juin au
11 juillet.
- ***A. flabellata.** Sm. & Zucc. Japon.
Pl. 1901. Rustique. Hr 12 à 15 pc.
Fl. blanc teinté de rose violet;
18 mai au 18 juin.
- *****A. Flabellata nana alba.**
Pl. 1901. Rustique. Hr 12 à 15 pc.
Fl. blanche avec traces de la-
vande; 19 mai au 21 juin.
- ***A. flavescens rhodosepala.**
Pl. 1901. Rustique. Hr 2 pd. Fl.
blanc et jaune, teinté de lilas
à l'extérieur; 7 juin au 1 juillet.
- ***A. formosa.** Fisch. Nord-ouest de
l'Amérique.
Pl. 1903. Rustique. Hr 2 pd. Fl.
rouge avec centre jaune; 3 juin
au 17 juillet.
- A. fragrans.** Benth. Régions des Hi-
malayas.
Pl. 1907.
- *****A. glandulosa.** Fisch. Sibérie.
Syn. *A. jucunda*, Fisch. & Lallem.
Pl. 1901. Rustique. Hr 12 à 15 pc.
Fl. sépales lavande bleuâtre, pé-
tales blancs; 15 mai au 1er juin.
Une des formes de cette variété
croît à quatre pieds de hauteur,
et sa floraison a duré du 28 mai
au 17 juillet.
- A. glandulosa longicalcarata.**
Pl. 1901. Rustique. Hr 2½ pd.
Fl. pourpre bleuâtre; 5 juin au
9 juillet.
- A. glandulosa intermedia.**
Pl. 1907.
- A. Helenæ.**
Pl. 1907.
- A. hybrida lucida flore pleno.**
Pl. 1896. Rustique.
- A. Jäschkani.** Hort. Hybride de jar-
din.
Pl. 1896. Rustique.

AQUILEGIA—*Suite*

- A. jucunda.** Fisch. & Lallem. — *A.*
glandulosa.
- ***A. Kitaibelii.** Scott. Asie Mineure.
Syn. *A. viscosa*, Gouan.
Pl. 1901. Rustique. Hr 1½ pd.
Fl. pourpre foncé; 23 mai au 30
juin.
- ****A. lapponica.**
Pl. 1901. Rustique. Hr 2½ pd.
Fl. pourpre; 28 mai au 2 juillet.
- A. nigrescens.** Bunge. — *A. vulgaris*
nigrescens.
- A. nivea.** Bunge. — *A. vulgaris*
nivea.
- ****A. olympica.** Boiss. Orient.
Syn. *A. caucasia*, Ledeb.
Pl. 1901. Rustique. Hr 3 pd. Fl.
pourpre bleuâtre; 31 mai au 6
juillet.
- A. olympica nana.**
Pl. 1907.
- ***A. Ottonis.** Orph. & Boiss.
Pl. 1905. Rustique. Hr 1½ pd.
Fl. pourpre foncé; 11 juin au
2 juillet.
- *****A. oxysepala.** Trautv. & Mey. Colom-
bine russe. Nord de l'Asie.
Pl. 1901. Rustique. Hr 12 à 15 pc.
Fl. bleu purpurin foncé avec
centre bleu et jaune; 8 mai au
17 juin.
- ****A. Skinneri.** Hook. Mexique.
Pl. 1896. Rustique.
- A. sibirica.** Lam. Sibérie.
Syn. *A. spectabilis*, Lem.
Pl. 1907.
- A. Skinneri hybrida flore pleno.**
Pl. 1896. Rustique.
- A. spectabilis*, Lem. = *A. sibirica.*
- A. stenopetala.** Borbas. Europe.
Pl. 1902. Rustique. Fl. pourpre;
21 mai au 15 juin.
- A. stellata carminea plena.**
Pl. 1896. Rustique.
- *****A. Stuarti.** Hort. Hybride de jardin.
Pl. 1896. Rustique. Hr 1 pd. Fl.
bleu purpurin avec centre blanc;
mi-mai à fin de mai.

AQUILEGIA—*Suite.*

***A. thalictrifolia*, SCHOTT. & KOTSCHY.
Europe.
Pl. 1901. Rustique. Hr 2 pd. FL.
pourpre blenâtre; 10 juin au 11
juillet.

A. viscosa, GOUAN. *A. Kitaibelii*.

A. vervænana atrocærulea.
Pl. 1896. Rustique.

A. vervænana foliis variegatis.
Pl. 1896. Rustique.

A. viridiflora, PALL. Sibérie.
Pl. 1896. Rustique.

A. vulgaris alba.
Pl. 1896. Rustique.

A. vulgaris alba plena.
Pl. 1896. Rustique.

A. vulgaris atrata.
Pl. 1901. Rustique. Hr 2 pd. FL.
pourpre foncé; 31 mai au 12
juillet.

A. vulgaris atosanguinea.
Pl. 1896. Rustique.

A. vulgaris kermesiana plena.
Pl. 1896. Rustique.

****A. vulgaris nivea*.
Syn. A. nivea, Bauma.
Pl. 1901. Rustique. Hr 3 pd. FL.
blanche, semi-double; 3 juin au
7 juillet.

ARABIS, L. INFRADE SAXATILE.
(*Crucifères.*)

A. albidæ, SIM. Région de la Méditerranée.
Pl. 1897. Tendre.

A. Allionii, DC. Nord de l'Italie.
Pl. 1898. Tendre.

**A. alpina*, L. Alysson blanc. Europe;
Amérique du Nord.
Pl. 1894. Rustique. Hr 6 pe. FL.
blanche; mai.

A. androsæcea, FENZL. Asie Mineure.
Pl. 1895. Rustique.

A. muralis, Bertol. Europe.
Pl. 1902. Tendre.

A. pumila, Jacq. Alpes, etc.
Pl. 1896. Rustique. Hr 6 à 12 pe.
FL. blanche; 19 mai au 6 juin.

ARALIA, TOURN. SALSEPAREILLE SAUVAGE.

(Araliacées.)

A. nudicaulis, L. Salspareille sauvage. Amérique du Nord.
Pl. 1895. Rustique. Hr 2 à 3 pe.
FL. verdâtre; mai.

A. quinquefolia, DECAE. & PLANCH. Ginseng.
Pl. 1895. Rustique. Hr 8 à 15 pe.
FL. jaune verdâtre; juillet.

**A. racemosa*, L. Spicanard d'Amérique.
Pl. 1895. Rustique. Hr 3 à 6 pe.
FL. blanc verdâtre; août.

ARENARIA, RUPP. SABLINE.

(Caryophyllacées.)

A. caspitosa, Ehrh. *A. verna caspitosa*.

A. foliosa, ROYLE. Himalayas.
Pl. 1905. Rustique.

A. graminifolia, SCURAD. Est de l'Europe; nord de l'Asie.
Pl. 1898. Rustique. Hr 1½.
FL. blanche; 6 juin au 7 juillet.

A. pinifolia, BIEB. Can. asc.
Syn. Alsine pinifolia, Fenzl.

A. purpurascens, RAYM. ND. Pyrénées.
Pl. 1895. Rustique. Hr 4 pe.
filas pâle; 26 mai au 18 juin.

A. verna, L. Europe; Amérique Nord.
Pl. 1896. Rustique. Hr 3 pe.
blanche; mai.

A. verna cæspitosa.
Syn. A. caspitosa, Ehrh.
Pl. 1898. Rustique. Hr 3 pe.
blanche; mai.

ARMERIA, L. ARMÉE.

(Plombaginacées.)

A. cephalotes rosea.
Pl. 1898. Tendre.

A. elongata, HOFFM.
Syn. A. vulgaris, Willd.
Pl. 1901. Rustique. Hr 1½.
FL. rose; 6 juin au 17 septembre.

**A. maritima lauchæana*.
Pl. 1896. Rustique.

ARMERIA—*Suite*.

A. plantaginea, Willd. Europe.
Pl. 1895. Rustique.

A. vulgaris, Willd. = *A. elongata*.

ARNEBIA. Voir **MACROTOMIA**.

A. echinoides, DC. = *Macrotomia echinoides*.

ARNICA, *RUPP.*

(*Composées.*)

A. chamissonis, Less. Amérique du Nord.

Pl. 1891. Rustique. Hr 2 à 3 pd.
Fl. jaune; 29 juin au 27 août.

ARTEMISIA, *L.* ARMOISE.

(*Composées.*)

A. Absinthia, *L.* Absinthe commune. Europe.

Pl. 1896. Rustique. Hr 4½ pd.
Fl. jaune; 1er au 20 août.

A. norvegica, Fries. Norvège.

Pl. 1896. Rustique. Hr 3½ à 4½ pd.
Fl. jaune; 4 au 22 août.

A. rupestris, *L.* Europe; Sibérie.

Pl. 1896. Rustique. Hr 6 à 10 pe.
Fl. jaune verdâtre; 8 au 29 août.

A. schrenkensis, Turcz. = *A. vulgaris*.

A. stelleriana, Bess. Absinthe stellaire. Amérique du Nord.

Pl. 1895. Rustique. Hr 2 à 2½ pd.
Fl. jaune; 30 juin au 16 juillet.

A. vulgaris, *L.* Armoise commune. Régions tempérées du Nord.

Pl. 1896. Rustique. Hr 6½ à 7 pd.
Fl. jaune; 27 juillet au 13 août.

ARUM, *L.* GOUTER.

(*Aracées.*)

A. palæstinum, Boiss. Goutier d'Orient. Orient.

Pl. 1898. Tendre.

ASARUM, *L.* ASARET.

(*Aristolochiacées.*)

A. canadense, *L.* Asaret du Canada. Amérique du Nord.

Pl. 1894. Rustique. Hr 8 pe. Fl.
pourpre brunâtre; 23 avril au 31 mai.

A. europæum, *L.* Asarabacca. Europe, etc.

Pl. 1898. Tendre.

ASCLEPIAS, *L.* ASCLÉPIADE, COTON SAUVAGE.

(*Asclépiadacées.*)

A. Fremontii, Torr. Californie.

Pl. 1906. Rustique. Hr 3½ pd. Fl.
pourpre rosâtre; 16 au 30 juillet.

***A. incarnata**, *L.* Coton sauvage des marais. Amérique du Nord.

Pl. 1896. Rustique. Hr 3 pd. Fl.
pourpre rosé; 30 juin au 18 août.

A. incarnata pulehra.

Pl. 1897. Rustique. Hr 3 pd. Fl.
pourpre rosé; 10 août au 12 septembre.

A. phytolacoides, Lyon. Amérique du Nord.

Pl. 1895. Rustique.

****A. tuberosa**, *L.* Asclépiade tubéreuse. Amérique du Nord.

Pl. 1891. Rustique. Hr 2 pd. Fl.
orange vif; 3 juillet au 4 août.

A. verticillata, *L.* Amérique du Nord. Pl. 1907.

ASPARAGUS, *TOURN.* ASPERGE.

(*Liliacées.*)

A. Broussonettii, Jacq. Nord de l'Afrique.

Pl. 1907.

A. officinalis, *L.* Asperge officinale. Europe, etc.

Pl. 1898. Rustique.

ASPERULA, *L.* ASPÉRULE.

(*Rubiacées.*)

A. carpathica, Hort. = *A. suberosa*.

A. ciliata, Rochel. Est de l'Europe. Pl. 1907.

A. Gusonii, Boiss. Sicile.

Syn. A. nitida.

Pl. 1908.

*****A. hexaphylla**, All. Italie et Hongrie. Pl. 1896. Rustique. Hr 1 à 3 pd.

Fl. blanche; juin à août.

A. nitida, Guss. = *A. Gusonii*.

****A. odorata**, *L.* Aspérule odorante. Reine-des-bois. Europe, etc.

****A. odorata**, *L.* Woodruff. Europe, etc. Pl. 1905. Rustique. Hr 1 pd. Fl. blanche; 22 mai au 8 juillet.

ASPERULA—*Suite.*

- A. suberosa*, Sibth. & Sm. Grèce.
Syn. *A. carpathica*, Hort.
Pl. 1908.
- A. taurina*, L. Europe.
Pl. 1908.
- A. tinctoria*, L. Europe.
Pl. 1901. Rustique. Hr 1 à 1½ pl.
Fl. blanche; 19 juin au 27 juillet.

ASPHODELINE, REICHB.

(Liliacées.)

- **A. lutea*, R. & G. Région de la Méditerranée.
Pl. 1896. Rustique. Hr 3 pl. Fl. jaune; juin.

ASTER, TOURN. ASTER, MARGUERITE.

(Composées.)

On trouve, au Canada, tant d'espèces d'asters à l'état sauvage, et ils sont si communs, que leur culture n'est pas encore devenue populaire en ce pays. Cependant, cette plante est d'un très bel effet cultivée en massif, et comme elle fleurit tard, elle contribue à l'ornement des parterres lorsque la plupart des plantes vivaces sont hors de saison. La marguerite de la Saint-Michel est très populaire en Angleterre. C'est d'Angleterre, également, que viennent un grand nombre de nouvelles variétés, dont quelques-unes sont fort ornementales. Les deux espèces européennes, *A. Alpinus* et *A. Amellus*, et leurs variétés, sont très distinctes. Leurs fleurs sont plus grandes que celles des asters américains et elles sont moins hautes sur tiges que la plupart des variétés. L'aster des Alpes (*A. Alpinus*), cependant, n'est pas très permanent et doit être renouvelé de temps à autre. La plupart des asters se multiplient très rapidement, ordinairement par division des touffes ou par rejets; ils viennent aussi facilement de semis, mais les variétés nommées diffèrent des plantes qui ont fourni la graine. Malheureusement, un grand nombre de variétés nommées souffrent de mildew, en ce pays, à tel point quelquefois que leur floraison en est affectée. On a remarqué que cette maladie n'est pas aussi nuisible quand les plantes ont beaucoup d'air et de soleil.

- **A. acris*, L. Sud de l'Europe.
Syn. *A. punctatus*, Waldst. & Kit.
Pl. 1901. Rustique. Hr 2 pl. Fl. pourpre lilas; 29 août au 27 octobre.
- A. acris dracunculoides* = *A. dracunculoides*.
- A. adscendens*, Torr. & Gray = *A. Freymonti*.
- A. adalbertinus*, Willd. = *A. Novi Belgii*.
- A. astivus*, Ait. = *A. longifolius*.
- ***A. alpinus*, L. Marguerite bleue. Europe; nord de l'Asie.
Pl. 1896. Rustique. Hr 6 à 9 pl.
Fl. pourpre bleuâtre; juin.
- A. alpinus baldensis*.
Pl. 1907.
- A. alpinus himalaicus*.
Pl. 1908.
- A. alpinus speciosus*.
Pl. 1896. Demi-rustique.

****A. alpinus superbus*.

Pl. 1905. Rustique. Hr 8 à 12 pl.
Fl. lavande foncé, teinte lilas.
16 juin au 6 juillet.

****A. Amellus amelloides*.

Pl. 1901. Rustique. Hr 2 pl. Fl. pourpre vif; 20 août au 20 octobre.

****A. Amellus bessarubicus*.

Pl. 1894. Rustique. Hr 1½ à 2 pl.
Fl. pourpre violet; 12 septembre au 21 octobre.

A. Amellus Distinction.

Pl. 1908.

A. Amellus fastigiatus.

Pl. 1901. Rustique. Hr 3½ pl.
Fl. lilas pâle changeant au blanc.
30 juin au 11 septembre.

A. Amellus Little Gem.

Pl. 1908.

ASTER—*Suite.*

- ***A. *Amellus major*.
Pl. 1901. Rustique. Hr 2 pd. Fl. pourpre bleuâtre; 22 août au 8 octobre.
- **A. *Amellus rosens*.
Pl. 1903. Rustique. Hr 4 pd 10 pc. Fl. pourpre rosé; 22 août au 2 octobre.
- **A. *Amellus Standard*.
Pl. 1905. Rustique. Hr 2½ à 3½ pd. Fl. pourpre violet; 3 septembre au 20 octobre.
- **A. *amethystinus*, Nutt. Amérique du Nord.
Pl. 1903. Rustique. Hr 4 à 4½ pd. Fl. lavande; 26 septembre au 26 octobre.
- A. *Chapmani*, Torr. & Gray. Amérique du Nord.
Pl. 1903. Rustique. Hr 5½ pd. Fl. lavande; 25 septembre au 3 novembre.
- ***A. *Coombe Fishacre*.
Pl. 1901. Rustique. Hr 4½ pd. Fl. lilas pâle, centre rouge purpurin terne; 22 septembre au 27 octobre.
- A. *commutatus*, A. Gray. Nord-ouest de l'Amérique.
Pl. 1903. Rustique. Hr 2½ à 3½ pd. Fl. blanc à lilas pâle, centre jaune; 15 septembre au 26 octobre.
- *A. *cordifolius Albnlus*.
Pl. 1904. Rustique. Hr 4 pd. Fl. blanche, légère teinte lilas; 15 septembre au 10 octobre.
- **A. *cordifolius Daisy*.
Pl. 1901. Rustique. Hr 4 pd. Fl. lilas pâle, centre rouge purpurin; 24 septembre au 27 octobre.
- A. *Cordifolius Diana*.
Pl. 1901. Rustique. Hr 5½ pd. Fl. lilas rosé; 24 septembre au 3 novembre.
- ***A. *cordifolius major*.
Pl. 1904. Rustique. Hr 5 pd. Fl. lavande très pâle, presque blanc; 17 septembre au 20 octobre.

ASTER—*Suite.*

- **A. *cordifolius Photograph*.
Pl. 1901. Rustique. Hr 3½ à 4½ pd. Fl. lavande pâle, centre pourpre; 28 septembre au 27 octobre.
- A. *Cornuti*, L.
Pl. 1907.
- A. *Cartisii*, Torr. & Gray. Amérique du Nord.
Pl. 1896. Rustique.
- A. *decorus*, Desf. = A. *lavis decorus*.
- A. *decorus elegantissima* = A. *lavis decorus elegantissima*.
- A. *diffusus*, Ait. Amérique du Nord.
Syn. A. *miser*, Nutt.
Pl. 1908.
- **A. *diffusus Darchi*.
Pl. 1901. Rustique. Hr 1½ à 2½ pd. Fl. blanche, centre rouge purpurin; 26 septembre au 17 octobre.
- A. *diffusus horizontalis*.
Pl. 1900. Rustique.
- A. *diffusus horizontalis pyramidalis*.
Pl. 1896. Rustique.
- A. *diffusus horizontalis hybridus grandiflorus*.
Pl. 1896. Rustique. Hr 4½ pd. Fl. lilas pâle, presque blanc; 20 août au 24 septembre.
- A. *diffusus pendulus*.
Pl. 1905. Rustique. Hr 4 to 4½ pd. Fl. blanche; 8 au 19 octobre.
- *A. *discolor*.
Pl. 1897. Rustique. Hr 4 pd. Fl. lilas pâle, presque blanc; 17 septembre au 27 octobre.
- **A. *dracunculoides*, Lam. Est de l'Europe; nord de l'Asie.
Syn. A. *aeris dracunculoides*.
Pl. 1901. Rustique. Hr 4½ à 5 pd. Fl. pourpre violet; 5 septembre au 8 octobre.
- A. *Drummondii*, Lindl. Amérique du Nord.
Pl. 1896. Rustique. Hr 4 pd. Fl. lilas pâle, centre pourpre; 22 septembre au 20 octobre.

ASTER—*Suite*.

- A. dumosus**, L. Amérique du Nord.
Syn. A. fragilis, Lindl.
Pl. 1896. Rustique. Hr 1½ pd.
Fl. lilas pâle, presque blanc, centre rouge purpurin; 18 septembre au 23 octobre.
- ***A. ericoides**, L. Amérique du Nord.
Pl. 1895. Rustique. Hr 3 à 3½ pd.
Fl. blanche; 17 septembre au 11 octobre.
- ****A. ericoides** Cliv.
Pl. 1901. Rustique. Hr 4 pd. Fl. blanche; 8 septembre au 20 octobre.
- ****A. fastigiatus**, Fisch. Sibérie, etc.
Pl. 1905. Rustique. Hr 4 à 4½ pd.
Fl. lavande pâle; 11 juillet au 24 septembre.
- A. floribundus**, Nutt. Amérique du Nord.
Pl. 1896. Rustique. Hr 3½ pd.
Fl. lilas pâle; 2 septembre au 8 octobre.
- ***A. foliaceus**, Linpl. Nord-ouest de l'Amérique.
Pl. 1902. Rustique. Hr 1½ pd.
Fl. lavande, centre jaune; 26 juin au 29 août.
- A. fragilis, Lindl. = A. dumosus.*
- ***A. Fremonti**, A. Gray. Montagnes-Rocheuses.
Syn. A. ascendens, Torr. & Gray.
Pl. 1896. Rustique. Hr 2 pd. Fl. lilas pâle; 8 juillet au 5 septembre.
- A. grandiflorus**, L. Grande marguerite. Virginie à Georgie.
Pl. 1905. Tendre.
- A. hybridus horizontalis grandiflorus**.
Pl. 1896. Rustique. Hr 4½ pd.
Fl. héliotrope; 26 juillet au 21 septembre.
- ***A. hybridus norveanus**.
Pl. 1896. Rustique. Hr 3 pd. Fl. lavande; 1er septembre au 3 octobre.
- A. horizontalis pyramidalis = A. diffusus horizontalis pyramidalis.*

ASTER—*Suite*.

- A. incisus, Fisch. = Boltonica incisa.*
- A. japonicus**, Less. Japon.
Pl. 1895. Rustique. Hr 3½ pd. Fl. lilas rosâtre changeant à presque blanc; 26 juillet au 8 octobre.
- A. levigatus, Hort. = A. longifolius formosus.*
- A. laevis**, L. Amérique du Nord.
Syn. A. polius, Nees.
Pl. 1907.
- *****A. laevis Apollo**.
Pl. 1901. Rustique. Hr 4½ pd.
Fl. lavande; 2 septembre au 16 octobre.
- *****A. laevis Arcturus**.
Pl. 1903. Rustique. Hr 3 à 4 pd.
Fl. lavande f. pourpre; 1er septembre au 10 octobre.
- ***A. laevis Calliope**.
Pl. 1901. Rustique. Hr 3½ à 4 pd.
Fl. lilas pâle; 22 septembre au 27 octobre.
- *****A. laevis decornis**.
Syn. A. decorus, Desf.
Pl. 1901. Rustique. Hr 2½ à 4½ pd.
Fl. bleu lavande; 12 septembre au 14 octobre.
- A. laevis Harvardi**.
Pl. 1905. Rustique. Hr 3 pd. Fl. lavande; 24 septembre au 19 octobre.
- *****A. laevis polyphyllus**.
Pl. 1901. Rustique. Hr 3½ pd.
Fl. blanche, centre jaune; 2 septembre au 14 octobre.
- A. laevis Virgil**.
Pl. 1905. Rustique. Hr 3½ pd. Fl. bleu lavande; 17 septembre au 10 octobre.
- A. leucanthemus**, Rafin. Amérique du Nord.
Pl. 1896. Rustique. Fl. rose pâle purpurin, presque blanc; 18 juillet au 19 septembre.
- A. linariifolius**, L. Amérique du Nord.
Pl. 1906.

ASTER—*Suite.*

- A. lindleyanus**, TORR & GRAY. Amérique du Nord.
Pl. 1901. Rustique. Hr 4 pd. Fl., lavande; 22 août au 11 octobre.
- A. Linosyris**, BERNH. Chrysocome. Europe.
Pl. 1901. Rustique. Hr 2 à 2½ pd. Fl., jaune; 5 septembre au 20 octobre.
- A. longifolius**, LAM.
Syn. A. astivus, Ait.
Pl. 1896. Rustique. Hr 3½ à 4 pd. Fl., blanche ayant parfois une teinte lilas, centre jaune; 1er septembre au 3 octobre.
- **A. longifolius formosus.**
Syn. A. variegatus, Hort.
Pl. 1901. Rustique. Hr 1½ à 2 pd. Fl., lilas foncé; 27 août au 3 octobre.
- ***A. Maackii**, RUEHL. Japon.
Pl. 1901. Rustique. Hr 2½ à 3 pd. Fl., bleu lavande; 13 août au 8 octobre.
- A. macrophyllus**, L. Amérique du Nord.
Pl. 1896. Rustique. Hr 4 pd. Fl., lilas pâle, presque blanc; 21 juillet au 26 septembre.
- A. Mad. Caeheux.**
Pl. 1901. Rustique. Hr 6 à 12 pd. Fl., couleur chair; 25 septembre au 27 octobre.
- A. Milleri**, FORBES. HALL?
Pl. 1901. Rustique. Hr 2½ pd. Fl., lavande pâle; 4 août au 15 septembre.
- A. miser, Nutt. = A. diffusus Ait.*
- A. mongolicus**, FRANCH. Chine.
Pl. 1907
- A. multiflorus**, AIT. Amérique du Nord.
Pl. 1894. Rustique. Hr 3½ à 4 pd. Fl., blanche; 19 septembre au 27 octobre.
- A. Newry Seedling = A. Novi Belgii Newry Seedling.*

ASTER—*Suite.*

- *A. niveus**, HORT.
Pl. 1895. Rustique. Hr 3½ à 4 pd. Fl., blanche, légère teinte lilas; 5 septembre au 3 octobre.
- *A. Novæ-Angliæ**, L. Aster de la Nouvelle-Angleterre. Amérique du Nord.
Pl. 1894. Rustique. Hr 4½ pd. Fl., pourpre violet; 5 septembre au 23 octobre.
- ***A. Novæ-Angliæ Mrs. J. F. Rayner.**
Pl. 1901. Rustique. Hr 4½ to 5 pd. Fl., pourpre rosé; 8 septembre au 10 novembre.
- ***A. Novæ-Angliæ præcox.**
Pl. 1901. Rustique. Hr 5½ pd. Fl., pourpre; 30 septembre au 12 novembre.
- A. Novæ-Angliæ pulchellus.**
Pl. 1901. Rustique. Semble identique à *præcox*.
- **A. Novæ-Angliæ roseus.**
Pl. 1894. Rustique. Hr 4½ pd. Fl., pourpre rosé; 25 août au 27 octobre.
- **A. Novæ-Angliæ roseus.**
Pl. 1898. Rustique. Hr 5 pd. Fl., pourpre rosé; 21 septembre au 27 octobre.
- **A. Novæ-Angliæ Wm. Bowman.**
Pl. 1897. Rustique. Hr 5½ à 6 pd. Fl., pourpre rosé; 15 septembre au 3 novembre.
- *A. Novi Belgii Archer Hind.**
Pl. 1901. Rustique. Hr 4 à 5 pd. Fl., bleu lavande; 21 septembre au 25 octobre.
- A. Novi Belgii Aurora.**
Pl. 1901. Rustique. Hr 4 pd. Fl., mauve; 11 août au 3 octobre.
- ***A. Novi Belgii Beatrice.**
Pl. 1901. Rustique. Hr 4½ à 5 pd. Fl., blanche, parfois teintée de lilas; 11 septembre au 3 octobre.
- **A. Novi Belgii Beauty.**
Pl. 1903. Rustique. Hr 3 à 3½ pd. Fl., lilas rosé; 27 août au 8 octobre.

ASTER—*Suite.*

- *A. Novi Belgii Berenice.
Pl. 1901. Rustique. Hr 4½ pd.
Fl. lavande pâle, centre jaune;
28 septembre au 27 octobre.
- ***A. Novi Belgii candida.
Pl. 1901. Rustique. Hr 4 à 4½ pd.
Fl. blanche, parfois teintée de
lilas, centre jaune; 8 septembre
au 8 octobre.
- *A. Novi Belgii densus.
Pl. 1900. Rustique. Hr 3½ à 4 pd.
Fl. bleu lavande; 18 septembre
au 27 octobre.
- A. Novi Belgii E. G. Lowe.
Pl. 1901. Rustique. Hr 4 à 5 pd.
Fl. lilas rosé; 24 septembre au
27 octobre.
- ***A. Novi Belgii Edna Mercia.
Pl. 1903. Rustique. Hr 4 pd. Fl.
lilas rosâtre; 23 août au 20 oc-
tobre.
- *A. Novi Belgii Ella.
Pl. 1901. Rustique. Hr 5½ pd. Fl.
lilas; 22 septembre au 20 octobre.
- *A. Novi Belgii Esme.
Pl. 1901. Rustique. Hr 2½ à 3 pd.
Fl. blanche; 5 septembre au 10
octobre.
- ***A. Novi Belgii F. W. Burbidge.
Pl. 1901. Rustique. Hr 4½ pd.
Fl. lilas pâle; 5 septembre au 1er
octobre.
- ***A. Novi Belgii Fanny.
Pl. 1903. Rustique. Hr 4 pd. Fl.
lavande pâle, centre jaune; 15
septembre au 12 octobre.
- *A. Novi Belgii Flora.
Pl. 1901. Rustique. Hr 4 à 5 pd.
Fl. lilas; 25 septembre au 7
novembre.
- ***A. Novi Belgii Graec.
Pl. 1903. Rustique. Hr 4 à 4½ pd.
Fl. bleu lavande; 12 septembre
au 8 octobre.
- *A. Novi Belgii Harpur Crewe.
Pl. 1901. Rustique. Hr 2½ à 3 pd.
Fl. presque blanche; 8 septembre
au 21 octobre.

ASTER—*Suite.*

- A. Novi Belgii Ianthé.
Pl. 1901. Rustique. Hr 3 à 3½ pd.
Fl. lilas; 13 septembre au 22
octobre.
- ***A. Novi Belgii Janus.
Pl. 1901. Rustique. Hr 4 à 5 pd.
Fl. blanche ou teintée de lilas
centre jaune; 8 au 26 septembre.
- ***A. Novi Belgii John Wood.
Pl. 1901. Rustique. Hr 5 pd. Fl.
blanche, centre jaune; 5 sep-
tembre au 8 octobre.
- *A. Novi Belgii Juno.
Pl. 1901. Rustique. Hr 4½ pd.
Fl. bleu lavande; 22 septembre
au 20 octobre.
- *A. Novi Belgii Lady Trevellyn.
Pl. 1895. Rustique. Fl. blanche;
8 septembre au 3 octobre.
- *A. Novi Belgii Maia.
Pl. 1901. Rustique. Hr 3½ à 4½ pd.
Fl. lilas rosâtre; 22 septembre
au 27 octobre.
- ***A. Novi Belgii Madonna.
Pl. 1901. Rustique. Hr 3 pd. Fl.
blanche, centre jaune; 8 sep-
tembre au 12 octobre.
- A. Novi Belgii Maiden's Blush.
Pl. 1903. Rustique. Hr 3½ pd.
Fl. lilas; 15 août au 28 sep-
tembre.
- ***A. Novi Belgii Margaret.
Pl. 1903. Rustique. Hr 4 à 4½ pd.
Fl. bleu lavande, centre jaune;
11 septembre au 27 octobre.
- *A. Novi Belgii Minerva.
Pl. 1903. Rustique. Hr 3½ pd.
Fl. lavande pâle, centre jaune;
2 septembre au 27 octobre.
- *A. Novi Belgii Miss Stafford.
Pl. 1901. Rustique. Hr 1½ pd.
Fl. lilas rosâtre; 29 août au 26
septembre.
- A. Novi Belgii Mrs. Davis Evans.
Pl. 1906. Rustique. Hr 2 pd. Fl.
lilas bleuâtre; 27 août au 6 oc-
tobre.

ASTER—*Suite.*

- *A. Novi Belgii Mont Blanc.
Pl. 1903. Rustique. Hr 5 à 5½ pd.
Fl. blanche, centre jaune; 12 septembre au 10 octobre.
- ***A. Novi Belgii Newry Seedling.
Pl. 1897. Rustique. Hr 4 à 4½ pd.
Fl. lilas pâle, presque blanc; 14 septembre au 26 octobre.
- ***A. Novi Belgii Pamela.
Pl. 1901. Rustique. Hr 4½ à 5 pd.
Fl. lilas; 15 septembre au 22 octobre.
- *A. Novi Belgii Perry's Pink.
Pl. 1903. Rustique. Hr 2 à 2½ pd.
Fl. rose purpurin; 11 septembre au 12 octobre.
- A. Novi Belgii Profusion.
Pl. 1908.
- *A. Novi Belgii Purity.
Pl. 1901. Rustique. Hr 5½ à 6 pd.
Fl. blanche, centre jaune; 5 septembre au 3 octobre.
- *A. Novi Belgii Robert Parker.
Pl. 1901. Rustique. Hr 4½ à 5 pd.
Fl. lavande pâle; 17 septembre au 27 octobre.
- ***A. Novi Belgii Snowflake.
Pl. 1901. Rustique. Hr 4 à 4½ pd.
Fl. blanche, centre jaune; 11 septembre au 15 octobre.
- *A. Novi Belgii St. Brigid.
Pl. 1901. Rustique. Hr 4 pd. Fl. blanche ou teintée de lilas; 5 septembre au 4 octobre.
- **A. Novi Belgii Theodora.
Pl. 1903. Rustique. Hr 4½ pd.
Fl. lavande pâle, centre jaune; 22 septembre au 22 octobre.
- ***A. Novi Belgii Top Sawyer.
Pl. 1897. Rustique. Hr 5½ à 6 pd.
Fl. lavande; 13 septembre à 20 octobre.
- ***A. Novi Belgii White Spray.
Pl. 1901. Rustique. Hr 4½ à 5½ pd.
Fl. blanche, centre jaune; 11 septembre au 3 octobre.
- **A. Novi Belgii White Queen.
Pl. 1897. Rustique. Hr 5 à 5½ pd.
Fl. blanche ou teintée de lilas; 15 septembre au 14 octobre.

ASTER—*Suite.*

- A. paniculatus, LAM. Amérique du Nord.
Syn. A. salignus, Willd.
Pl. 1901. Rustique. Hr 4 pd.
Fl. lilas pâle; 17 septembre au 22 octobre.
- *A. paniculatus W. J. Grant.
Pl. 1905. Rustique. Hr 4 à 4½ pd.
Fl. mauve pâle; 21 septembre au 20 octobre.
- **A. paniculatus M. J. Grant Improved.
Pl. 1903. Rustique. Hr 4½ pd.
Fl. lilas rosâtre, centre rouge purpurin; 19 septembre au 19 octobre.
- ***A. Panope.
Pl. 1901. Rustique. Hr 4½ pd.
Fl. lavande, centre jaune; 12 septembre au 13 octobre.
- A. patulus, LAM. Amérique du Nord.
Pl. 1905. Rustique. Hr 3 pd. Fl. lavande pâle; 26 août au 22 septembre.
- A. peregrinus, PERS. Amérique septentrionale et nord de l'Asie.
Syn. A. salsuginosus, Hook.
Pl. 1896. Rustique. Hr 3 pd. Fl. lilas pâle; 26 juillet au 19 septembre.
- A. patens, AIT. Amérique du Nord.
Pl. 1901. Rustique. Hr 2 à 3 pd.
Fl. pourpre lilas; 29 août au 3 octobre.
- A. polilus, NEES. = *A. lavis.*
- A. polyphyllus, WILLD. Amérique du Nord.
Pl. 1903. Rustique. Hr 4 à 4½ pd.
Fl. blanche; 30 juillet au 25 septembre.
- A. Porteri, A. GRAY. Colorado.
Pl. 1902. Tendre.
- A. prenanthoides, Muhl. Amérique du Nord.
Pl. 1907.
- **A. ptarmicoides, Torr. et Gray. Amérique du Nord.
Pl. 1904. Rustique. Hr 2 pd. Fl. blanche; 2 juillet au 12 septembre.

ASTER—*Suite.*

- ***A. *ptarmicoides lutescens*.
Pl. 1905. Rustique. Hr 2 pd. Fl.,
jaune soufre devenant presque
blanc; 20 juillet au 15 août.
- A. *pulcherrimus*—A. *punicus pulcher-*
rimus.
- A. *punctatus*, Waldst. & Kit. A. *acris*.
Pl. 1908.
- A. *punicus*, L. Amérique du Nord.
Pl. 1894. Rustique. Hr 5 à 5½ pd.
Fl. lavande pâle; 6 août au 26
septembre.
- *A. *punicus pulcherrimus*.
Pl. 1903. Rustique. Hr 4 à 5 pd.
Fl. lavande pâle, centre jaune;
8 septembre au 5 octobre.
- A. *Radula*, Ait. Amérique du Nord.
Pl. 1896. Rustique. Hr 3 pd. Fl.,
lilas pâle changeant au blanc; 25
juillet au 21 septembre.
- A. *roseus grandiflorus*.
Pl. 1897. Rustique. Semble iden-
tique à A. *punicus pulcherrimus*.
- A. *Rosy Morn*.
Pl. 1908.
- **A. *sagittifolius*, WEDD. Amérique du
Nord.
Pl. 1894. Rustique. Hr 4 à 5 pd.
Fl. lavande pâle; 6 septembre au
22 octobre.
- A. *salsuginosus*, Hook. = A. *peregrinus*.
- A. *salicifolius*, Ait. Amérique du Nord.
Pl. 1895. Rustique. Hr 3 pd. Fl.,
lilas bleuâtre; 18 juillet au 25
août.
- A. *salicifolia* Tresserve.
Pl. 1908.
- A. *salignus*, Willd. = A. *paniculatus*.
Pl. 1907.
- A. *Shortii*, LINDL. Amérique du Nord.
Pl. 1901. Rustique. Hr 3½ pd.
Fl. bleu purpurin; 8 octobre au
7 novembre.
- A. *sibiricus*, L. Sibérie; Amérique du
Nord.
Pl. 1895. Rustique.

ASTER—*Suite.*

- A. *spectabilis*, Ait. Amérique du Nord.
Pl. 1902. Rustique. Hr 2 pd. Fl.
lavande; 1er août au 10 octobre.
- A. *spectabilis major*.
Pl. 1899. Rustique. Hr 2 à 3 pd.
Fl. pourpre rosé; 29 août au 23
octobre.
- A. *tenuifolius*, L. Amérique du Nord.
Pl. 1907.
- A. *Thomsoni*, CLARKE. Himalayas.
Pl. 1899. Tendre.
- A. *Tradescanti*, L. Marguerite de la
St-Michel. Amérique du Nord.
Pl. 1903. Rustique. Hr 4 à 4½ pd.
Fl. presque blanche; 30 juillet au
26 septembre.
- A. *trinervis*, DESF. Europe occidentale.
Pl. 1902. Rustique. Hr 3 à 4 pd.
Fl. lavande pâle; 29 août au 27
octobre.
- ***A. *turbinellus*, LINDL. Amérique du
Nord.
Pl. 1901. Rustique. Hr 4 pd. Fl.,
lilas rosé; 4 octobre au 12 no-
vembre.
- A. *turbinellus albus*.
Pl. 1908.
- **A. *turbinellus elegans*.
Pl. 1903. Rustique. Hr 4 à 4½ pd.
Fl. lilas pâle, tein. blanche; 21
septembre au 27 octobre.
- A. *umbellatus*, MILL. Amérique du
Nord.
Pl. 1895. Rustique. Hr 4½ pd.
Fl. blanche; 11 juillet au 5 sep-
tembre.
- A. *undulatus*, L. Amérique du Nord.
Pl. 1897. Rustique. Hr 4½ à 5 pd.
Fl. lilas pâle, nuancé de blanc;
25 septembre au 3 novembre.
- A. *versicolor*, WILLD. Est de l'Améri-
que du Nord.
Pl. 1895. Rustique.

ASTER—*Suite.*

- *****A. versicolor alba Improved.**
Pl. 1901. Rustique. Hr 3½ à 4 pd.
Fl. blanche; 4 septembre au 3
octobre.
- ***A. versicolor nana.**
Pl. 1905. Rustique. Hr 2 pd. 3 pc.
Fl. rose tournant au blanc; 1er
septembre au 24 octobre.

ASTER—*Suite.*

- ***A. vimineus, LAM.** Amérique du Nord.
Pl. 1897. Rustique. Hr 2 à 3 pd.
Fl. blanche; 27 août au 7 octobre.
- ***A. vimineus Cassiope.**
Pl. 1905. Rustique. Hr 3 pd. Fl.
blanche; 31 août au 3 octobre.

ASTILBE, BUCH-HAM.

(Saxifragacées.)

Les astilbes sont presque tous rustiques dans le sens ordinaire du mot, et cependant ils ne viennent pas bien à Ottawa. Il leur faut, pour réussir, de la chaleur, de l'ombre et de l'humidité. Ils s'adaptent mal aux bordures extérieures. L'astilbe rivulaire, par exemple, superbe plante lorsqu'elle est bien cultivée, ne commence à fleurir, à Ottawa, que vers les premiers jours de septembre, tandis qu'elle devrait fleurir au commencement de l'été. C'est l'*Astilbe Lemoinei Panache* qui a le mieux réussi en bordure vivace. Au Canada, les astilbes sont plutôt des plantes de serre-chaude. L'astilbe du Japon (*Spiraea japonica*), variété bien connue, est une des meilleures pour la culture en serre.

- ***A. chinensis, FRANCH et SAV.** Chine et Japon.
Pl. 1895. Rustique. Hr 2 pd. Fl.
blanche, teinte rose purpurin;
18 juin au 31 juillet.
- A. Davidii.**
Pl. 1907.
- ***A. japonica compacta multiflora.**
Pl. 1899. Rustique. Hr 1 pd. Fl.
blanche; 20 juin au 13 juillet.
- A. japonica foliis purpureis.**
Pl. 1895. Rustique.
- ***A. japonica grandiflora.**
Pl. 1897. Rustique. Hr 1 pd. Fl.
blanche; 23 juin au 10 juillet.
- A. japonica reticulata aurea.**
Pl. 1895. Demi-rustique.
- ***A. Lemoinei Gerbe d'Argent.**
Pl. 1899. Rustique. Hr 1 pd. Fl.
blanche; 24 juin au 4 août.
- ****A. Lemoinei Panache.**
Pl. 1899. Rustique. Hr 2 pd. Fl.
blanche, anthères roses; 6 juillet
au 4 août.
- A. rivularis, BUCH-HAM.** Himalayas.
Pl. 1900. Rustique. Hr 4 pd. Fl.
jaune pâle terne; 29 août au 21
septembre.
- ***A. Thunbergii, MIQ.** Japon.
Pl. 1895. Rustique. Hr 2½ pd.
Fl. blanche, teintée de rose; 27
juillet au 15 août.

ASTRAGALUS, TOURN. ASTRAGALE, RÉ-
GLISSE SAUVAGE.

(Légumineuses.)

- ***A. alopecuroides, L.** Sibérie, etc.
Pl. 1896. Rustique. Hr 3 à 4 pd.
Fl. blanc crême; 24 juin au 25
juillet.
- ***A. danicus albus.**
Syn. A. hypoglottis albus.
Pl. 1903. Rustique. Hr 5 pc. Fl.
blanche; 31 mai au 27 juin.

ASTRAGALUS—*Suite.*

- A. falcatus, LAM.** Caucase; Sibérie.
Pl. 1902. Rustique. Hr 1½ à 3 pd.
Fl. jaune verdâtre; 13 juin au 5
juillet.
- A. galegiformis, L.** Caucase.
Pl. 1896. Rustique. Hr 4 à 4½ pd.
Fl. jaune verdâtre; 15 juin au 21
juillet.

ASTRAGALUS—S. str.

- A. Glyciphyllus**, L. Europe, etc.
Pl. 1898. Rustique. Hr 3 pd. FL. jaune pâle verdâtre; 27 juin au 4 août.
- A. hypoglottis albus* — *A. danicus albus*.
- *A. monspessulanus**, L. Sud de l'Europe; Caucase.
Pl. 1896. Rustique. Hr 8 à 9 pe. FL. pourpre rosé; 23 mai au 10 juillet.
- A. ponticus**, PALL. Asie Mineure, etc.
Pl. 1895. Rustique. Hr 2 pd. FL. jaune; juin.
- A. reflexistipulus**, Miq. Japon.
Pl. 1901. Rustique. Hr 2½ à 3½ pd. FL. jaune verdâtre; 11 juillet au 15 août.
- A. sulcatus**, L. Sibérie, etc.
Pl. 1902. Rustique. Hr 2 à 2½ pd. FL. violet pâle et blanc, pointé de brun; 30 juin au 19 septembre.
- *A. vulpinus**, WALT. Turkestan.
Pl. 1898. Rustique. Hr 3 à 4 pd. FL. jaune verdâtre; 11 juin au 21 juillet.

ASTRANTIA, L.

(Umbellifères.)

- A. Biebersteinii**, Fisch. et MEY. Caucase.
Pl. 1895. Rustique. Hr 2½ pd. FL. grise; 2 juillet au 7 septembre.
- A. major**, L. Impéatoire noire. Europe.
Pl. 1900. Rustique. Hr 1 à 1½ pd. FL. blanchâtre, pélicelles rose purpurin; 21 juin au 4 août.
- A. major carinthiaca**.
Pl. 1898. Rustique.

ATROPA, L. BELLADONE.

(Solanacées.)

- A. Belladonna**, L. Belladone. Europe, etc.
Pl. 1895. Rustique.

BALLOTA, L. MARRUBI.
(Labiales.)

- B. nigra ruderalis**.
Pl. 1905. Rustique. Hr 1½ pd. FL. pourpre; 2 juillet au 31 août.
- B. nigra fol. var.**
Pl. 1898. Rustique. Hr 1½ pd. FL. pourpre; 7 juillet au 11 août.

BAPTISIA, VENT.

(Legumineuses.)

- *B. australis**, R. Br. Amérique du Nord.
Pl. 1895. Rustique. Hr 1½ pd. FL. bleu foncé; 1er juin au 4 août.
- B. tinctoria**, R. Br. Indigo sauvage. Amérique du Nord.
Pl. 1895. Rustique. Hr 2 à 2½ pd. FL. jaune; 11 juillet au 29 août.

BELAMACANDA, M'ENCH.

(Iridacées.)

- *B. punctata**, M'ENCH. Chine.
Syn. Pardonthus sinensis, F. Houtte.
Pl. 1895. Rustique. Hr 3 à 3½ pd. FL. orange moucheté de brun pourpre; 3 juillet au 29 août.

BELLIS, L.

(Composées.)

- **B. perennis**, L. Marguerite anglaise. Europe.
Pl. 1908. Demi-rustique. Hr 3 à 6 pe. FL. rose, rouge et blanc; mai et juin.
- B. sylvestris**, Cyr. Région méditerranéenne.
Pl. 1897. Tendre.

BERKHEYA, EUPH.

(Composées.)

- B. purpurea**, BENTH et Hook. f. Sud de l'Afrique.
Syn. Stalota purpurea.
Pl. 1901. Tendre.

BLEPHILIA, RAFIN.

(Labiales.)

- B. hirsuta**, BENTH. Amérique du Nord.
Pl. 1905. Rustique. Hr 2½ pd. FL. lavande; 3 juillet au 16 août.

BLETIA, RUIZ. & Pav.

(Orchidacées.)

- B. hyacinthina**, Arr. Chine; Japon.
Pl. 1897. Rustique. Hr 1½ pd. Fl.
pourpre; 7 juillet au 18 juillet.

BOCCONIA, PLUM. BOCCONIE.

(Papavéracées.)

- ****B. cordata**, Willd. Bocconie. Chine
et Japon.
Pl. 1901. Rustique. Hr 9 pd. Fl.
bouton blanc crème, jaune clair
après l'épanouissement; 12 juillet
au 15 août.
- B. microcarpa**, Maxim. Nord de la
Chine.
Pl. 1901. Rustique. Hr 7 pd. Fl.
bouton et fleur jaune clair; 13
juillet au 2 septembre.

BOLTONIA, L'HÉRIT.

(Composées.)

- ****B. asteroides**, L'HÉRIT. Faux aster.
Amérique du Nord.
Syn. B. glastifolia, L'Hérit.
Pl. 1895. Rustique. Hr 5 à 6 pd.
Fl. blanche ou pourpre, centre
jaune; 19 septembre au 20 oc-
tobre.
- B. asteroides decurrens**.
Pl. 1907. Rustique. Hr 6 pd. Fl.,
lilas rosâtre; octobre.
- B. glastifolia, L'Hérit. = B. asteroides.*
- B. incisa**, Benth. Sibérie, etc.
Pl. 1907.
- B. latisquama**, A. Gray. Amérique du
Nord.
Pl. 1896. Rustique. Hr 4½ à 6 pd.
Fl. blanche, centre jaune; 29
juillet au 18 septembre.

BORAGO, L. BOURRACHE.

(Boraginacées.)

- B. caucasica**.
Pl. 1901. Rustique. Hr 4 à 5 pd.
Fl. bleue; 11 juin à 18 août.

BOYKINIA, NUTT.

(Saxifragacées.)

- B. aconitifolia**, Nutt. Amérique du
Nord.
Pl. 1907.

BRODIAEA, SM. BRODIE. HYACINTHE DE
MISSOURI.

(Liliacées.)

- B. coccinea**, A. Gray. Californie.
Pl. 1901. Tendre.
- B. grandiflora**, Sm. Nord-ouest de
l'Amérique.
Pl. 1901. Tendre.
- B. Hendersoni**, S. Wats. Océan.
Pl. 1901. Tendre.
- B. laxa**, S. Wats. Californie.
Pl. 1901. Tendre.
- B. pedunculata**, S. Wats. Californie.
Pl. 1901. Tendre.
- B. stellaris**, S. Wats. Californie.
Pl. 1901. Tendre.

BUPTHALMUM, L.

(Composées.)

- B. speciosum**, Schreb. Europe.
Syn. Telekia speciosa.
Pl. 1895. Rustique. Hr 3 à 4 pd.
Fl. jaune d'or; 21 juin au 29
août.

BUUPLEURUM, L. OMBELI DE CHINE.

(Ombellifères.)

- B. Candollei**, Wall. Himalayas.
Pl. 1897. Rustique. Hr 1½ pd.
Fl. jaune d'or; 10 août.

BUTOMUS, L.

(Alismacées.)

- B. umbellatus**, L. Jong fleuri. Europe,
etc.
Pl. 1897. Tendre. (Rustique sur
sol humide.)

**CACALIA SUAVEOLENS = SENECIO
SUAVEOLENS.****CALAMINTHA, LAM.** CALAMENT.

(Labiées.)

- C. Acinos**, Clairv. Thym basilic. Eu-
rope, etc.
Pl. 1898. Rustique. Hr 6 pc. Fl.
pourpre bleuâtre tacheté de blanc;
9 juin au 10 octobre.
- C. alpina**, Lam. Europe, etc.
Pl. 1901. Rustique. Hr 7 pc. Fl.
pourpre; 31 mai au 15 août.

CALAMINTHA—S. DC.*C. grandiflora*, Moench. Europe.Pl. 1897. Rustique. Hr 15 pd.
Fl. pourpre rosé; 13 juin au 11
septembre.**CALIRHOE**, NUTT. MALAIS.*(Malvaceae.)**C. involucrata*, A. Gray. Amérique du
Nord.Pl. 1901. Rustique. Hr 2 pd. Fl.
crépissée; 23 juin au 11 octobre.**CALTHA**, L. SOUCI DES MARAIS.*(Renouclacées.)***C. palustris flore pleno*.Pl. 1901. Rustique. Hr 1 pd. Fl.,
double, jaune; 9 mai au 22 juin.**CALYSTEGIA**, K. BR. LISERON DES HAIES.
*(Convolvulacées.)**C. japonica*, CHAMISY, Japon.
Pl. 1897. Tendre.*C. oculata*.Pl. 1903. Rustique. Hr 1 à 1½ pd.
Fl. blanche; juin.*C. pubescens plena*.

Pl. 1903. Tendre.

CAMASSIA, LINDL.*(Liliacées.)***C. esculenta*, LINDL. Camassie escu-
lente. Nord-ouest de l'Amérique.
Pl. 1901. Rustique. Hr 1½ pd.
Fl. bleu pourpin; 23 mai au 20
juin.**C. Leichtlinii* S. WATS. Californie.Pl. 1901. Rustique. Hr 3 à 3½ pd.
Fl. blanc crème; 26 mai au 15
juin.**CAMPANULA**, L. CAMPANULES.*(Campanulacées.)*

On trouve parmi les campanules quelques-unes des plus belles plantes vivaces à floraison estivale. Pour la plupart, les fleurs sont bleues, pourpres ou blanches, avec des nuances délicates et agréables. Ces belles couleurs, et la forme de cloche que présentent les fleurs, rendent les campanules à l'étranger. Les grandes variétés se multiplient facilement par semis et par division des touffes. Une des plus belles variétés, la campanule pyramidale, qui n'est que demi-rustique à Ottawa, doit être cultivée comme plante bisannuelle si l'on veut en obtenir les meilleurs résultats, car les plantes de plus d'un an souffrent ordinairement beaucoup en hiver; même, les jeunes plantes périssent souvent. Somme toute, les variétés de petite taille, à racines charnues, ne sont pas aussi rustiques que les variétés plus grandes, et on ne peut se fier aux vieilles plantes.

**C. alliarifolia*, WILLD. Caucase, etc.
Syn. *C. lamiifolia*, Bieb.Pl. 1902. Rustique. Hr 2 à 3 pd.
Fl. blanche; 3 juillet au 8 sep-
tembre.**C. alliarifolia macrophylla*.Pl. 1902. Rustique. Hr 3 pd. Fl.
blanche; 6 juillet au 21 août.*C. alpina*, Jacq. Europe.
Pl. 1907.*C. arcuata*, Schur. = *C. rotundifolia*.*C. barbata*, L. Europe.
Pl. 1907.*C. Baumgartenii* = *C. rotundifolia*.
Baumgartenii.*C. betonicifolia*, Sibth. Asie Mineure.
Pl. 1907.*C. bononiensis*, L. Europe.Pl. 1905. Hr 3 à 4 pd. Fl. pour-
pre pâle; 11 juillet au 8 octobre.*C. Burchalli* = *C. latifolia* Burchalli.***C. caespitosa*, Scop. Europe.Pl. 1901. Rustique. Hr 1 pd. Fl.
violet bleuâtre; 6 juin au 20 oc-
tobre.*C. carnica*, SCHEDE. Transylvanie.
Pl. 1907.***C. carpatica*, Jacq. Europe orientale.
Pl. 1891. Rustique. Hr 1 pd. Fl.
bleue; juin à septembre.

CAMPANULA—*Suite.*

- * *C. carpatica alba*.
Pl. 1908. Rustique. Hr 1 pd. Fl.
Blanche; juin à septembre.
- C. carpatica Isabel*.
Pl. 1908.
- C. carpatica Riverslea*.
Pl. 1908.
- ****C. carpatica turbinata*.
Pl. 1895. Rustique. Hr 15 pc.
Fl. violet bleuâtre; 20 juin au 12
septembre.
- C. cellidifolia*, Boiss. — *C. lactiflora*.
- C. cordata*, C. Koch. — *C. rapunculoides*.
- C. crystallocalex*.
Pl. 1907.
- C. eriocarpa*, Bieb. — *C. latifolia eriocarpa*.
- C. elegans*, Roem. & Schult. Sibérie.
Pl. 1902. Rustique. Hr 2 à 2½ pd.
Fl. pourpre pâle; 11 juillet au 16
août.
- C. Fergusonii*.
Pl. 1907.
- **C. glomerata acaulis*.
Pl. 1906. Rustique. Hr 6 à 8 pc.
Fl. pourpre violet; 3 juillet au 7
août.
- C. glomerata alba*.
Pl. 1901. Demi-rustique.
- ****C. glomerata dahurica*.
Pl. 1897. Rustique. Hr 1½ à 2 pd.
Fl. pourpre violet; 6 juin au 14
juillet.
- **C. glomerata lilacina*.
Pl. 1903. Rustique. Hr 1½ pd.
Fl. pourpre bleuâtre; 31 mai au
17 juillet.
- C. glomerata speciosa* = *C. glomerata dahurica*.
- C. Grossekkii*, HEUFFL. Est de l'Europe.
Pl. 1895. Rustique. Hr 3 pd. Fl.
pourpre lilas; 23 juin à sep-
tembre.

CAMPANULA—*Suite.*

- ****C. lactiflora*, Bieb. — *C. cuneata*.
Syn. C. cellidifolia, Boiss.
Pl. 1901. Rustique. Hr 2 à 4 pd.
Idume teinté de violet & de bleu-
âtre, base blanche; 27 juin au 5
août.
- C. lamifolia*, Bieb. — *C. alliarifolia*.
- ***C. latifolia*, L. Europe, etc.
Pl. 1895. Rustique. Hr 3 à 3 pd.
8 pc. Fl. pourpre; 11 juin au 6
juillet.
- ***C. latifolia Burghaltii*.
Syn. C. Burghaltii.
Pl. 1903. Rustique. Hr 2 à 3 pd.
Fl. blanc teinté de lilas pâle;
27 juin au 21 juillet.
- ***C. latifolia eriocarpa*.
Syn. C. eriocarpa, Bieb.
Pl. 1901. Rustique. Hr 4 à 1½ pd.
Fl. pourpre bleuâtre; 16 juin au
3 juillet.
- ****C. latifolia macrantha*.
Pl. 1895. Rustique. Hr 3½ à 4 pd.
Fl. pourpre; 17 juin au 7 juillet.
- C. latifolia macrantha alba*.
Pl. 1901. Demi-rustique.
- ***C. latifolia Van Houttei*.
Pl. 1903. Rustique. Hr 2½ pd.
Fl. violet bleuâtre; 28 juin au 22
juillet.
- C. linifolia*, Scop. Europe.
Pl. 1907.
- C. longistyla*, Fom.
Pl. 1907.
- C. multiflora*, WALDST. & KIT. Hongrie.
Pl. 1907.
- C. nobilis*, Lindl. — *C. punctata*.
- ***C. persicifolia*, L. Europe, etc.
Pl. 1906. Rustique. Hr 2½ à 3½ pd.
Fl. violet & bleuâtre pâle; 18 juin
au 21 septembre.
- ****C. persicifolia Backhausii* — *C. persici-
folia grandiflora alba*.

CAMPANULA—*Suite.*

- ****C. persicifolia cœrulca flore pleno.*
Pl. 1896. Rustique. Hr 2 pd. Fl.
Blanc, semi-double; juin à sep-
tembre.
- C. persicifolia Daisy Hill.*
Pl. 1908.
- ***C. persicifolia grandiflora alba.*
Syn. C. persicifolia Backh. usci.
Pl. 1905. Rustique. Hr 2 pd. Fl.
Blanche; 11 juin au 28 sep-
tembre.
- ***C. persifolia Mœrheimi.*
Pl. 1906. Rustique. Hr 2 pd. Fl.
Blanche, semi-double; juin à oc-
tobre.
- C. persicifolia Newry Giant.*
Pl. 1908.
- **C. pileosa, P. et.* Nord-ouest de l'Amé-
rique; Sibérie.
Pl. 1905. Rustique. Hr 4 pd. Fl.
violet; 13 juillet au 16 août.
- C. punctata, LAM.* Chine, Japon, etc.
Syn. C. nobilis, Lindl.; C. nobilis
alba.
Pl. 1901. Rustique. Hr 1 pd. Fl.
violet pâle rougeâtre tacheté de
pourpre à l'intérieur.
- **C. punctata alba.*
Syn. C. nobilis alba.
Pl. 1901. Rustique. Hr 1 pd. Fl.
Blanche, tacheté de pourpre à
l'intérieur; 28 juin au 16 août.
- ***C. pusilla, HENKE* Europe.
Pl. 1901. Rustique. Hr 1 pd. Fl.
pourpre bleuâtre; 1er juin au 20
octobre.
- ****C. pyramidalis, L.* Campanule pyra-
midale. Europe.
Pl. 1901. Demi-rustique. Hr 3 à
5 pd. Fl. blanc; 18 juillet au 1
septembre.
- C. pyramidalis alba.*
Pl. 1897. Tendre.
- ****C. pyramidalis alba compacta.*
Pl. 1905. Rustique. Hr 4 pd. Fl.
blanche; 27 juillet au 10 octobre

CAMPANULA—*Suite.*

- **C. Raineri, PARNET.* Italie.
Pl. 1895. Rustique. Hr 3 pd. Fl.
pourpre bleuâtre; juin à sep-
tembre.
- **C. rapunculoides, L.* En ope, etc.
Syn. C. cordata, C. Koch.
Pl. 1902. Rustique. Hr 2½ pd.
Fl. pourpre violet; 4 juillet au 7
août.
- ****C. rotundifolia Baumgartenii.*
Syns. C. Baumgartenii; C. arcuata,
Schur.
Pl. 1896. Rustique. Hr 14 à 20
pd. Fl. violet bleuâtre; 1 juin à
1er août.
- ****C. rotundifolia flore pleno.*
Pl. 1907. Hr 1 pd. 4 pe. Fl.
violet bleuâtre; 25 juillet au 11
septembre.
- ***C. sarmatica, KER-GAWL.* Caucase.
Pl. 1901. Rustique. Hr 1 pd 10 pe.
Fl. violet bleuâtre pâle; 16 juin
au 16 juillet.
- C. Saxifragia, BUR.* Caucase.
Pl. 1907.
- C. sibirica Hohenackeri.*
Pl. 1907.
- ***C. Steveni dasycarpa.*
Pl. 1907. Rustique. Hr 1½ pd.
Fl. violette; 16 juillet au 3 sep-
tembre.
- ***C. stœpyrenaica, TAYB.* Europe.
Pl. 1901. Rustique. Hr 3 pd. Fl.
violet bleuâtre pâle; 18 juin au
22 août.
- C. tomassiniana.*
Pl. 1907.
- ***C. Trachelium, L.* Gant de Notre-
Dame. Europe, etc.
Syn. C. urticifolia, Schmidt.
Pl. 1898. Rustique. Hr 2 pd. Fl.
blanche; 1 au 30 juillet.
- C. urticifolia Schmidt = C. Trache-*
lium, L.
- C. vernalis.*
Pl. 1907.
- C. Vesula, ALI.* Piémont.
Pl. 1907.

r 3 pd. FL.
uin à sep-

pe, etc.

Hr 2½ pd.
juillet au 7

mii.
C. arcuata.

Hr 14 à 20
re; 4 juin à

t pe. FL.
illet au 11

caucase.
r 1 pd 10 pe.
ile; 16 juin

ase.

Hr 1½ pd.
et au 3 sep-

rope.
r 3 pd. FL.
18 juin au

de Notre-

midt.
r 2 pd. FL.
et.

C. Trache-



Photo. de F. T. SUDEN

- 1. GRANDE MARIE LERUE — *Chrysanthemum inaequalis* DC.
- 2. CAMPANULE D'AMÉRIQUE — *Campanula americana*.
- 3. GRAND DORONC A FEUILLES DE PLANTAIN — *Hieracium plantaginum cretense*.
- 4. CAMPANULE BLANCHE A GRANDES FLEURS — *Campanula persicifolia* Allot.



CARDUUS, L. CARDON.

(Composées.)

- C. cernuus*, STEUD. Sibérie.
Pl. 1896. Rustique.
- C. stenolepis*, BENTH. Asie Centrale.
Pl. 1896. Rustique.

CAREX, L. LAÏCHE.

(Cyperacées.)

- C. brunnea variegata*.
Pl. 1895. Rustique. Hr 1 à 1½ pd.
Feuillage multicolore.
- C. leporina*, L. Régions tempérées du Nord.
Pl. 1905. Demi-rustique.
- C. pilulifera*, L. Europe, etc.
Pl. 1895. Rustique.

CARLINA, L. CARLINE.

(Composées.)

- C. acaulis*, L. Europe.
Pl. 1898. Demi-rustique.

CATANANCHE, L.

(Composées.)

- **C. cœrulea*, L. Cupidonne bleue. Région occidentale de la Méditerranée.
Pl. 1901. Rustique. Hr 2½ pd.
Fl. pourpre bleuâtre; 6 juillet au 24 septembre.
- C. cœrulea alba*.
Pl. 1908.

CENTAUREA, L. CENTAURÉE.

(Composées.)

- C. austriaca*, WILLD. Europe; Caucase.
Pl. 1901. Rustique. Hr 4½ pd.
Fl. magenta; 10 juillet au 8 septembre.
- **C. babylonica*, L. Asie Mineure.
Pl. 1901. Rustique. Hr 6½ pd.
Fl. jaune; 15 août au 14 octobre.
- C. Debeauxii*, Godr. & Griseb. = *C. nigra*, L.
- ***C. glastifolia*, L. Asie Mineure, etc.
Pl. 1903. Rustique. Hr 4½ pd.
Fl. jaune d'or; 4 juillet au 8 août.

CENTAUREA—Suite.

C. Jacea lacera.

Pl. 1901. Rustique. Hr 4 pd. Fl. rose purpurin; 10 juillet au 28 septembre.

**C. macrocephala*, PUSCHK. Grande jaccée, Arménie.

Pl. 1891. Rustique. Hr 2½ à 3½ pd.
Fl. jaune d'or; 4 juillet au 11 août.

**C. montana*, L. Bluet, Europe.

Pl. 1895. Rustique. Hr 1½ pd. Fl. violette; 28 mai au 12 août.

***C. montana alba*.

Pl. 1895. Rustique. Hr 1½ pd. Fl. blanche; 26 mai au 20 septembre.

***C. montana cœrulea*.

Pl. 1901. Rustique. Hr 2 pd. Fl. bleu purpurin, pourpre au centre; 28 mai au 12 juillet.

C. montana grandiflora.

Pl. 1907.

***C. montana Lady Florence Hastings*.

Pl. 1895. Rustique. Hr 1½ pd. Fl. blanche; 28 mai au 17 septembre.

**C. montana rubra*.

Pl. 1895. Rustique. Hr 1½ pd. Fl. lilas; 26 mai au 12 août.

C. nigra, L. Centaurée noire, Europe.

Syn. C. Debeauxii, Godr. & Griseb.
Pl. 1901. Rustique. Hr 3½ à 4½ pd.
Fl. magenta; 6 juillet au 8 septembre.

C. nigrescens, WILLD. Europe, etc.

Pl. 1901. Rustique. Hr 4 pd. Fl. lilas; 30 juin au 29 août.

C. picta.

Pl. 1901. Rustique. Hr 2½ à 3½ pd.
Fl. pourpre rosâtre; 2 juillet au 9 septembre.

C. ruthenica, LAM. Caucase et Sibérie.

Pl. 1898. Rustique. Hr 3½ pd.
Fl. jaune soufre; 6 juillet au 1er août.

CENTAUREA—*Saite.*

- C. salmantica**, L. Europe, etc.
Pl. 1901. Demi-rustique.
- C. scabiosa**, L. Grande-cornue, G. n.
etc. Europe.
Pl. 1905. Rustique. Hr 1 à 5 pl.
Fl. pourpre rosé; 3 juillet au 11
septembre.

CEPHALARIA, SCHRAD.*(Dipsacés.)*

- C. radiata**, GUSSET & S. COOK. Trans-
sylvanie.
Pl. 1903. Demi-rustique; Hr 2 pl.
Fl. blanc-rose; 15 août au 11
septembre.
- **C. tatarica**, SCHRAD. Sibérie, etc.
Son. Scabiosa alpina, Ledeb.
Pl. 1898. Rustique. Hr 6 à 7 pl.
Jaune sautoir; 2 juillet au 1 août.

CERASTIUM, L. MORGELINE.*(Carnophyllacés.)*

- C. arvense compactum**.
Pl. 1895. Rustique. Hr 5 pe.
- C. purpurascens**, ADAMS. Asie Mineure,
etc.
Pl. 1901. Rustique. Hr 1 pe. Fl.
Blanche; 6 juin au 16 juillet.
- C. tomentosum**, L. Europe, etc.
Pl. 1895. Rustique. Hr 6 pe. Fl.
Blanche; 6 au 17 juin.

CHELIDON, L. FOURN. CHÉLÉDONNE.*(Papavéracés.)*

- C. majus**, L. C. Méd. etc. Europe, etc.
Pl. 1893. Rustique. Hr 2 pl. Fl.
jaune; 20 mai à août.
- C. majus laciniatum**.
Pl. 1904. Rustique. Feuilles lacini-
ées.

CHELONE, L. CHÉLONE.*(S. Trophéolacés.)*

- C. lanata**, CH. Penstemon lanata
tus, R. G.
- C. glabra alba**.
Pl. 1895. Rustique. Hr 2 à 3 pe.
Fl. blanche; 29 août au 29 sep-
tembre.
- C. Lyoni**, P. BUS. Amérique du Nord.
Pl. 1895. Rustique. Hr 2 à 3 pe.
Fl. pourpre rosé; 18 août au
octobre.
- C. nemorosa**, DC. Amérique du
Nord.
Pl. 1907.

CHIOGENES, SALISB.*(Farnaciacés.)*

- Chiogenes serpyllifolia**, SALISB. Amé-
rique du Nord, etc.
Pl. 1895. Rustique.

CHRYSANTHEMUM, L. CHRYSANTHÈME.*(Composés.)*

La grande marguerite vivace des prés est une des plantes les plus utiles, car elle est gracieuse, d'apparence attrayante, se prête bien au coupage et a une longue floraison. La grande marguerite (*C. Leucanthemum*), si bien connue, donne une idée de ce que sont les variétés cultivées du *C. maximum*, bien que ses fleurs soient beaucoup plus petites que celles de cette dernière espèce. Le *C. maximum* donne une abondante floraison, et la grosseur de la fleur et sa couleur blanche font un très bel effet. Les variétés diffèrent beaucoup quant aux habitudes de la plante et au caractère des fleurs. Quelques-unes sont beaucoup plus gracieuses que d'autres, sous ces deux rapports. Les marguerites rustiques se multiplient rapidement par division des touffes. On obtient les meilleurs résultats en divisant les vieilles touffes tous les deux ans. Elles se multiplient aussi facilement par semis, et bien qu'elles puissent ne pas lui ressembler, il est possible qu'une forte proportion de plantes soient presque aussi bonnes et même tout aussi bonnes que la variété mère. Les hivers rigoureux sont fatals

certaines variétés; mais, comme toute, on peut considérer cette plante comme rustique. Il y a d'autres variétés de marguerites rustiques que celles que nous avons mentionnées, mais les variétés du *C. maximum* sont les meilleures.

Dans ce bulletin, les pyrèthes sont compris avec les chrysanthèmes, suivant la nomenclature de Kew. Ils ne sont pas aussi rustiques que les marguerites; on ne peut, au plus, les considérer que demi-rustiques. Quelques variétés, cependant, surtout plus longtemps que d'autres. Les variétés nommées du *Chrysanthemum coccineum* sont très nombreuses; elles sont très frappantes et très attrayantes, et quelques-unes d'entre elles devraient avoir leur place dans tout grand jardin. Les pyrèthes se multiplient facilement par semis, d'où naissent de nouvelles variétés. Les variétés nommées se multiplient par division des touffes.

C. anserinaefolium, HAUSSK. & BON. Orient.

Pl. 1901. Rustique. Hr 42 à 46 po. Fl. blanche; 10 juin au 2 juillet.

C. carneum, SREID. Caucase.

Pl. 1904. Rustique. Hr 4½ pd. Fl. rose foncé; 16 juin au 11 juillet.

C. Clusii — *C. corymbosum*.

Pl. 1908.

C. coccineum Achilles.

Pl. 1901. Demi-rustique. Hr 1½ pd. Fl. cranioisie terne, double; 3 au 18 juin.

C. coccineum Beauty.

Pl. 1901. Rustique. Hr 4½ à 2 pd. Fl. cranioisie vif, double.

C. coccineum Capt. Nares.

Pl. 1896. Demi-rustique.

***C. coccineum* Mont Blanc.

Pl. 1896. Rustique. Hr 1½ pd. Fl. blanche, double; 31 mai au 27 juin.

***C. corymbosum*, L. Europe; Caucase, etc. *Syn. C. Clusii*.

Pl. 1902. Rustique. Hr 3½ pd. Fl. blanche, centre jaune d'or; 24 juin au 4 août.

C. lacustre, BROT. Marguerite des marais. Sud-ouest de l'Afrique.

Syn. C. latifolium, DC.

Pl. 1897. Rustique. Hr 2 à 2½ pd. Fl. blanche; 20 juillet au 24 octobre.

C. lacustre grandiflorum.

Pl. 1901. Demi-rustique.

C. lacustre Miss Hershaw.

Pl. 1905. Demi-rustique.

***C. lacustre* Top Sawyer.

Pl. 1904. Rustique. Hr 2 à 3 pd. Fl. blanche; 24 juillet au 24 octobre.

C. lacustre Triumph.

Pl. 1905. Tendre.

C. latifolium, DC. — *C. lacustre*.

***C. Leucanthemum*, L. Grande marguerite. Europe, etc.

Pl. 1903. Rustique. Hr 2 pd. Fl. blanc pur; juin à juillet.

****C. maximum* Duchess of Abercorn.

Pl. 1907. Hr 1 pd. 8 po. Fl. blanche, pétales laciniés; juillet à octobre.

****C. maximum* elegans.

Pl. 1904. Rustique. Hr 3½ pd. Fl. blanche; 12 juillet au 17 octobre.

***C. maximum* filifera.

Pl. 1907. Hr 1 pd. 10 po. Fl. blanche; pétales laciniés; juillet à septembre.

***C. maximum* G. H. Sage.

Pl. 1903. Rustique. Hr 2½ à 3 pd. Fl. blanche; 3 juillet au 5 septembre.

***C. maximum* grandiflorum.

Pl. 1905. Rustique. Hr 3 à 3½ pd. Fl. blanche; 16 juillet au 22 octobre.

***C. maximum* J. Cocker.

Pl. 1901. Rustique. Hr 3 pd. Fl. blanche; 18 juillet au 14 octobre.

CHRYSANTHEMUM—SUNFLOWER.

- * *C. maximum* King Edward.
Pl. 1906. Hr 2½ pd. Fl. blanche;
22 juillet au 22 octobre.
- ** *C. maximum magnificum*.
Pl. 1901. Rustique. Hr 2½ à 3 pd.
Fl. blanche; 7 juillet au 15 sep-
tembre.
- C. maximum* Mikado.
Pl. 1908.
- C. maximum* Mrs. Head.
Pl. 1908.
- *** *C. maximum splendens*.
Pl. 1901. Rustique. Hr 3 pd. Fl.
blanc pur; 12 juillet au 14 sep-
tembre.
- ** *C. maximum* W. H. Gabb.
Pl. 1907. Hr 2 pd. Fl. blanche;
juillet à octobre.
- C. præaltum*, VENT. Caucase, etc.
Pl. 1902. Rustique. Hr 3 pd. Fl.
blanche; 21 juin au 12 août.
- ** *C. Shasta Daisy*.
Pl. 1903. Demi-rustique. Hr 1½ pd.
Fl. blanche; 23 juin au 24
octobre.
- C. Tchihatchewii*, Hort. Kew. *Matri-
caria Tchihatchewii*, Hort. Kew.
- ** *C. uliginosum*, PERS. Grande margue-
rite. Est de l'Europe.
Pl. 1896. Rustique. Hr 3 à 3½ pd.
Fl. blanche; 8 septembre au 24
octobre.

CICUTA, L.

(Ombellifères.)

- C. occidentalis*, Dougl. Amérique du
Nord.
Pl. 1905. Rustique. Hr 4 pd. Fl.
blanche; 30 juin au 16 août.

CIMICIFUGA, L. CANTON.

(Ranunculacées.)

- C. acerina*.
Pl. 1903.
- ** *C. americana*, Michx. Amérique d
Nord.
Pl. 1901. Rustique. Hr 5½ à 6½ pd.
Fl. blanche; 7 juillet au 6 août.
- ** *C. cordifolia*, PERS. Amérique d
Nord.
Pl. 1901. Rustique. Hr 1 à 5½ pd.
Fl. blanche; 19 août au 1
octobre.
- C. davurica*, MAXIM. Caucase, etc.
Pl. 1895. Rustique. Hr 5 à 8 pd.
Fl. blanche; 29 juillet au 1
août.
- C. japonica*, SPRENG. Japon.
Sam. Actea japonica, Thunb.
Pl. 1903. Rustique. Hr 3 pd. Fl.
blanche; 30 septembre au 8
octobre.
- C. japonica major*.
Pl. 1908.
- *** *C. racemosa*, NORT. Amérique
du Nord.
Pl. 1895. Rustique. Hr 6 à 6½ pd.
Fl. blanche; 9 juillet au 13 ao
ût.
- C. simplex*, WORMSK. Japon.
Pl. 1905. Rustique. Hr 2 à 2½ pd.
Fl. blanche; 14 août au 20 octobre.

CLAYTONIA, GROWER. CLAYTONIE.

(Portulacées.)

- C. sibirica*, L. Nord d'Amérique
d'Asie
Pl. 1903. Tendre.

CLEMATIS, DILL. CLÉMATITE.

(Renonculacées.)

Dans ce chapitre nous ne traitons que des clématites herbacées, et non pas des vivaces à tiges ligneuses. Règle générale, les clématites herbacées ne sont pas de grande taille; les plus hautes sont même relativement de petite taille, et on peut les considérer comme les herbacées vivaces ordinaires. La plupart des variétés herbacées se multiplient sans difficulté par voie de semis, et la variété la plus utile, la clématite commune (*C. recta*), est celle qui se multiplie le plus facilement par ce moyen. La multiplication se fait aussi par division des touffes.

C. connata, DC. Himalayas.

Syn. *C. montana*, Hort.
Pl. 1907.

** *C. coccinea*, ENGLISM. Tex. s.

Syn. *C. Pitcheri*, Carr.
Pl. 1901. Rustique. Hr 9 pd. Fl. blanche à l'extérieur, blanc crème à l'intérieur; 4 juillet au 11 octobre.

C. davidiana purpurea.

Pl. 1908.

C. Fremonti, S. WATSON. Kansas et Missouri.

Pl. 1905. Rustique. Hr 1 pd. Fl. jaune verdâtre, pourpre à l'extérieur; 14 juin au 25 juin.

C. fusca, Turcz. Chine; Japon.

Pl. 1894. Rustique. Hr 6 pd. Fl. blanc purpurin foncé; 17 juillet au 11 août.

C. heracleæfolia, DC. Chine.

Syn. *C. tubulosa*, Turcz.
Pl. 1895. Rustique. Hr 3½ pd. Fl. blanc bleuâtre; 20 août au 27 septembre.

C. heracleæfolia davidiana.

Pl. 1895. Rustique. Hr 3½ à 4½ pd. Fl. blanc bleuâtre; 10 août au 24 septembre.

* *C. integrifolia*, L. Sud de l'Europe, etc.

Syn. *C. ovata*, Hort.
Pl. 1895. Rustique. Hr 3 pd. Fl. blanche; 12 juin au 27 août.

** *C. integrifolia alba*.

Pl. 1896. Rustique. Hr 1½ à 2½ pd. Fl. blanche; 21 juin au 29 août.

C. integrifolia parvifolia.

Pl. 1903. Rustique. Hr 3 à 5 pd. Fl. blanche; 8 juin au 17 juillet.

C. Lavalloi, DRENE. Japon.

Pl. 1902. Rustique. Hr 6½ à 7 pd. Fl. bleu pâle, presque blanc; 4 septembre au 10 octobre.

C. montana, Hort. = *C. connata*, DC.

C. ovata, Hort. = *C. integrifolia*, L.

C. Pitcheri, Carr. = *C. coccinea*, Engelm.

*** *C. recta*, L. Sud de l'Europe.

Pl. 1896. Rustique. Hr 1 pd. Fl. blanche; mi-juin à fin de juillet.

C. recta lathyrifolia.

Pl. 1898. Rustique. Hr 4 pd. Fl. blanche; 16 juin au 19 juillet.

*** *C. recta lathyrifolia glauca*.

Pl. 1898. Rustique. Hr 4½ pd. Fl. blanche; 7 juin au 27 juillet.

** *C. Stans*, SEM. & ZUCC. Japon.

Pl. 1895. Rustique. Hr 3½ à 4 pd. Fl. lavande; 21 juillet au 19 septembre.

C. tubulosa, Turcz. = *C. heracleæfolia*, DC.

CODONOPSIS, WALL.

(Campanulacées.)

C. Lanceolata, BENTH. & Hook., F. Asie Mineure.

Pl. 1897. Tendre.

* *C. ovata*, BENTH. Himalayas occidentales.

Pl. 1905. Rustique. Hr 1 pd. Fl. blanc terne veiné de bleu pâle; pourpre, blanc, jaune à l'intérieur de la base.

C. rotundifolia, ROYLE. Himalayas occidentales.

Pl. 1905. Rustique. Hr 3½ à 4 pd. Fl. pourpre et blanc teinté de jaune; 14 juillet au 16 août.

COLCHICUM, L. SAFRAN DES PRÉS.*(Liliacées.)*

- ***C. autumnale, L.** Safran des prés : Crocus d'automne. Europe.
Pl. 1901. Rustique. Hr 1 ½ à 1 ¾ pl.
Fl. pourpre; 24 septembre au 27 octobre.

CONVALLARIA, L. MUGUET.*(Liliacées.)*

- * **C. majalis, L.** Muguet. Régions tempérées du Nord.
Pl. 1895. Rustique. Hr 8 à 10 po.
Fl. blanche; 16 mai au 3 juin.
- ** **C. majalis Fortin.**
Pl. 1898. Rustique. Hr. 8 à 10 po.
Fl. blanche; mai.
- C. majalis prolificus.**
Pl. 1906.

C. majalis variegata.

Pl. 1905. Rustique. Hr 6 po. Fl. blanche; 16 mai à 17 juin.

*C. Polygonatum, L. — Polygonatum officinale.**C. Thunbergii, Steud. — Polygonatum latifolium.**C. verticillata, L. — Polygonatum verticillatum.***COPTIS, SALISB.***(Renouclacées.)***C. brachypetala, SHIB & Zucc.** Japon.
Pl. 1905. Tendre.**COREOPSIS, L. FLEUR-ROLLE.***(Composées.)*

- ***C. auriculata, L.** Sud des États-Unis.
Pl. 1901. Rustique. Hr 3 à 3 ½ pl.
Fl. jaune d'or; 21 juillet au 1^{er} septembre.
- ****C. delphinifolia, LAM.** Amérique du Nord.
Pl. 1895. Rustique. Hr 2 à 2 ½ pl.
Fl. jaune d'or; 7 juillet au 15 octobre.
- *****C. grandiflora, NUTT.** Sud des États-Unis.
Pl. 1903. Rustique. Hr 2 ½ à 3 pl.
Fl. beau jaune d'or; juin à octobre.

COREOPSIS—S.

- ****Corcopsis grandiflora Eldorado.**
Pl. 1904. Rustique. Hr 3 pl. Fl. beau jaune d'or; juin à octobre.
- ****Corcopsis grandiflora Golden Fleecce.**
Pl. 1906. Rustique. Hr 3 pl. Fl. beau jaune d'or; juin à octobre.
- *****C. lanceolata, L.** Amérique du Nord.
Pl. 1895. Rustique. Hr 1 ½ à 2 pl.
Fl. beau jaune d'or; 17 juin au 29 octobre.
- C. tripteris, L.** Couronne dorée. États-Unis.
Pl. 1898. Demi-rustique.
- ****C. verticillata, L.** Amérique du Nord.
Pl. 1895. Rustique. Hr 1 ½ pl.
Fl. jaune d'or; 27 juin au 15 septembre.

CORYDALIS, VENT.*(Papavéracées.)*

- ****C. bulbosa, DC.** Corydale bulbeux. Europe.
Pl. 1897. Rustique. Hr 7 po. Fl. pourpre rosé; 29 avril au 13 mai.
- ****C. capnoides, WALLENB.** Europe.
Pl. 1901. Rustique. Hr 1 ½ à 2 pl.
Fl. blanc et jaune d'or; 19 mai au 29 octobre.
- C. lutea, DC.** Fumeterre jaune. Europe.
Pl. 1905. Tendre.
- ***C. nobilis, PERS.** Sibérie.
Pl. 1897. Rustique. Hr 1 pl. Fl. jaune; mai.

CRAMBE, TOURN. CHOU-MARIN, CHOU-FRISÉ.*(Crucifères.)***C. cordifolia, STEVEN.** Caucase.
Pl. 1908.**CREPIS, L. CRÈPHE.***(Composées.)*

- C. blattarioides, VILL.** Europe.
Pl. 1905. Tendre.
- C. sibirica, L.** Europe; Asie.
Pl. 1905. Rustique. Hr 4 à 5 pl.
Fl. jaune d'or; 9 juillet au 21 août.

C. caropæum, L. Europe, etc.

(*Primulacées*.)

C. europæum, L. Europe, etc.

Pl. 1901. Tendre.

CROCUS, L.

(*Iridacées*.)

* **C. Mélange de variétés cultivées.**

Pl. 1901. Rustique. Hr 5 à 9 pd.

Fl. blanc, jaune, pourpre, etc.

DELPHINIUM, TOURN. DAUPHINETTE, PIED-D'ALOUETTE.

(*Ranunculacées*.)

Les vives couleurs des fleurs de la plupart des variétés de pieds-d'alouette et la grande taille de beaucoup d'entre elles en font une des plus belles plantes vivaces de l'été. Malgré le petit nombre de belles plantes dont les fleurs sont d'un beau bleu, le choix de pied-d'alouette s'impose dans la culture d'une florure rustique où l'on recherche de beaux effets de couleurs. Le pied-d'alouette vient bien dans presque tous les bons sols humides; mais pour obtenir les meilleurs résultats avec les grandes variétés et les variétés nommées, le sol doit être riche et bien arrosé au milieu de l'été, époque de la floraison. On peut obtenir une seconde floraison en coupant près du sol les hampes aussitôt après la première floraison, mais cette pratique, qui détruit une grande partie du matériel, peut à la longue affaiblir la plante. Les grandes variétés doivent être soutenues par des tuteurs, car elles se brisent facilement. Les meilleures variétés nommées sont très belles, mais elles coûtent cher. Comme on peut en obtenir d'excellentes variétés de semis, il est plus économique et plus intéressant de semer la graine. Si la graine est semée à l'automne, ou de bonne heure au printemps, elle germe rapidement, et dès la première saison on a de belles plantes qui fleurissent la saison suivante. Les vieilles plantes se divisent facilement, et on peut ainsi propager les bonnes variétés.

D. Bella Donna.

Pl. 1901. Rustique. Hr 4½ pd. Fl. bleu ciel; 18 juin au 28 juillet.

*****D. Blue Butterfly.**

Pl. 1901. Demi-rustique. Hr 1½ à 2 pd. Fl. bleue; 3 juillet au 8 août.

D. cardinalis, Hook. Californie.

Pl. 1905. Tendre.

*****D. cashmirianum**, ROYLE. Himalayas.

Pl. 1903. Rustique. Hr 1½ à 2 pd. Fl. blanche; juillet à août.

*****D. cashmirianum album.**

Pl. 1905. Rustique. Hr 1½ à 2 pd. Fl. blanche; juillet et août.

****D. caucasicum**, C. A. MEY. Caucase.

Pl. 1901. Rustique. Hr 7 à 7½ pd. Fl. bleu foncé; 29 juin au 4 août.

****D. cheilanthum**, FISCH. Sibérie.

Pl. 1901. Rustique. Hr 3½ à 4 pd. Fl. bleu foncé; 27 juin au 1er août.

D. chinense, FISCH. = *D. grandiflorum chinense*.

D. corymbosum, REBEL. Turkestan.

Pl. 1907.

D. crassifolium, Schrad. = *D. speciosum*.

D. cuneatum, Stev. = *D. elatum*.

D. dactylocarpum, Steud. = *D. dactylocarpum*.

D. Duhmbergi, HUTT.

Pl. 1905. Rustique. Hr 5 pd. Fl. pourpre, blanchâtre à la base; 22 juillet au 16 août.

*****D. dactylocarpum**, DC. Sibérie.

Pl. 1905. Rustique. Hr 5½ pd. Fl. bleu pâle; 6 juillet au 6 août.

*****D. elatum**, L. Europe, etc.

Var. *D. cuneatum*, Stev.

Pl. 1901. Rustique. Hr 8 pd. Fl. bleu foncé; 1 juillet au 10 août.

D. elatum intermedium.

Pl. 1901. Rustique. Hr 3½ pd. Fl. bleu purpurin; 4 au 23 juillet.

****D. elatum saphirnum.**

Pl. 1901. Rustique. Hr 3 pd. Fl. bleu foncé; 27 juin au 4 août.

DELPHINIUM—S

- D. consolida* Walst. & K. — *D. tuberosum* L.
- ****D. grandiflorum*, L. Siberie.
Syn. D. chinensis.
Pl. 1901. Rustique. Hr 2 à 34 pl.
Fl. blanc; 2 juillet au 15 août.
- D. grandiflorum album*.
Pl. 1908.
- ****D. grandiflorum chinense album*.
Pl. 1903. Rustique. Hr 3 pl. Fl.
blanche; juillet et août.
- ****D. hybridum*, STEUD. Extr. et Orient.
Syn. D. fissum, Walst. & Kt.
Pl. 1898. Rustique. Hr 1 à 5 pl.
Fl. blanc; 21 juin au 1er août.
- ***D. laxiflorum*, DC. Sibérie.
Pl. 1895. Rustique. Hr 13 à 5 pl.
Fl. blanc foncé; 30 juin au 3
août.
- ***D. maaekianum*, REICH. Province de
l'Amour.
Pl. 1901. Rustique. Hr 8 pl. Fl.
bleu foncé; 6 juillet au 20 août.
- D. Menziesii*, DC. Amérique du Nord.
Pl. 1908.

DELPHINIUM—S

- D. occidentale*, S. Wats. Amérique du
Nord.
Pl. 1901. Rustique. Hr 1 à 6 pl.
Fl. bleu foncé; 29 juin au 30
juillet.
- D. speciosum*, BATH. Canada.
Syn. D. crassifolium, Schrad.
Pl. 1902. Demi-rustique.
- D. speciosum glabratum*.
Pl. 1905. Tendre.
- D. speciosum trichocarpum*.
Pl. 1901. Rustique. Hr 3½ pl. Fl.
pourpre bleuâtre terne; 27 juin
au 11 juillet.
- D. tatsienense*, FRANCH. Chine.
Pl. 1901. Rustique. Hr 1. Fl.
bleu; 11 juillet au 18 août.
- D. triste*, FISCH. Sibérie.
Pl. 1905. Rustique. Hr 2½ à 3 pl.
Fl. blanc foncé; 23 juin au 20
juillet.
- D. vestitum*, WALL. Himalayas.
Pl. 1908.

DIANTHUS, L. (FILLETS)

(*Caryophyllaceae*.)

Les fleurs ont ou part ou aussi délicat et aussi délicat que l'aillet. Tout jardin où ne fleurissent pas quelques-unes des variétés les plus rustiques se prive d'une des plus belles plantes. Les variétés sauvages rustiques sont très nombreuses, plus de cent. Sur ce nombre, il y en a quelques-unes qui sont distinctement supérieures aux autres. Un bon nombre des meilleures variétés cultivées tirent leur origine du *Dianthus plumarius*, l'aillet mignardise. Quelques-unes sont plus rustiques que les autres, et la plus rustique d'entre toutes les variétés doubles semble être celle dite "Mrs. Sinkins", qui est, de fait, la seule variété de mignardises cultivée à Ottawa. Les autres sont tendres ou relativement de peu de durée.

L'aillet des fleuristes tire son origine du *D. Caryophyllus*. Il est plus tendre que la mignardise, mais avec du soin, on peut le faire survivre à un hiver au moins. Les fleurs des variétés dites oillets des Alpes (*Alpine pinks*) sont pour la plupart relativement petites, mais quelques-unes sont très rustiques. Plusieurs sont inodores.

On cultive les oillets par semis, par marcottage ou par bouture. Les graines germent généralement bien, et les marcottes et boutures s'enracinent rapidement. Pour obtenir les meilleurs résultats, les oillets doivent être plantés sur un sol chaud et bien drainé, qui se dessèche rapidement au printemps, mais qui retient l'humidité pendant l'été. Le printemps est la saison la plus critique pour les oillets. À l'automne, on doit les recouvrir d'un léger paillis pour les protéger contre les brusques changements de température de l'hiver, ou du printemps alors que le sol est nu et que les plantes sont tendres.

DIANTHUS—*Suite.*

- * *D. anatolicus*, BOISS. A. Mineure; Thibet.
Pl. 1905. Rustique. Hr 12 à 16 pc.
Fl. blanche, tinte rose; 11 juin au 22 juillet.
- D. ambiguus*, PASC. Europe.
Pl. 1905. Demi-rustique.
- ** *Dianthus arenarius*, L. Europe.
Pl. 1894. Rustique. Hr 1 pd. Fl. blanche; 13 juin au 13 juillet.
- D. atrorubens*, AIT. Sud de l'Europe.
Pl. 1901. Tendre.
- D. brachyanthus*, BOISS. Espagne.
Pl. 1907.
- ** *D. cæsius*, SM. Rose Cheddar, Europe.
Pl. 1903. Rustique. Hr 6 pc. Fl. rose; 17 juin au 13 juillet.
- D. Cæsius* BICKHAM.
Pl. 1907.
- D. calocephalus*, BOISS. Asie Mineure.
Pl. 1907.
- D. Carthusianorum*, L. Europe, etc.
Pl. 1901. Tendre.
- *** *D. chinensis*, L. Asie Centrale.
Syn. D. montanus, BICH.
Pl. 1905. Rustique. Hr 15 à 18 pc.
Fl. blanche et rose pâle; 11 juillet au 20 juillet.
- ** *D. ciliatus*, GROSS. Italie, etc.
Pl. 1895. Rustique. Hr 1 pd 4 pc.
Fl. blanche, traces de rose autour du centre; 5 juin au 14 juillet.
- * *D. controversus*, GASUD.
Pl. 1901. Rustique. Hr 1 pd. Fl. rose tacheté de cramoisi au centre; 11 juin au 9 juillet.
- D. crinitus*, SM. Asie Mineure.
Pl. 1907.
- D. eruentus*, GRISER. Grèce, etc.
Pl. 1901. Tendre.
- ** *D. deltoides*, L. Gaillet virginal. Europe, etc.
Pl. 1901. Rustique. Hr 8 à 10 pc.
Fl. cramoisi rosé, ligne plus foncée autour du centre; 13 juin au 29 août.

DIANTHUS—*Suite.*

- * *D. deltoides glaucus*.
Pl. 1907. Rustique. Hr 6 pc. Fl. ressemble beaucoup à *D. deltoides*; 19 juin au 16 août.
- ** *D. fureatus*, BARR. Piémont.
Pl. 1905. Rustique. Hr 14 à 2 pd.
Fl. blanche, centre cramoisi; 22 juin au 7 août.
- D. giganteus*, UNY. Est de l'Europe.
Pl. 1905. Demi-rustique.
- D. glaucus*, L. — *D. deltoides glaucus*.
- * *D. hirtus*, VUL. France.
Pl. 1901. Rustique. Hr 9 à 12 pc.
Fl. blanc, tinte de rose pâle; 15 juin au 9 juillet.
- D. liburnicus*, BARTL. & WINDL. Sud de l'Europe.
Pl. 1907.
- D. marsicus*, TENORE — *D. monspessulanus*.
- * *D. monspessulanus*, L. Sud de l'Europe.
Syn. D. marsicus, TENORE.
Pl. 1901. Rustique. Hr 13 pd.
Fl. magenta; 4 juillet au 29 septembre.
- D. montanus*, BICH. — *D. chinensis*, L.
- D. pelviformis*, HEUFF. Serbie, etc.
Pl. 1905. Rustique. Hr 13 à 2 pd.
Fl. mauve; 17 juin au 5 juillet.
- ** *D. plumarius*, L. Europe, etc.
Pl. 1898. Rustique. Hr 16 à 18 pc.
Fl. rose, plus pâle au centre; 11 juin au 6 août.
- D. pinifolius*, SIBTH. & SM. Grèce.
Pl. 1903. Demi-rustique.
- D. plumarius flore pleno*.
Pl. 1895. Rustique.
- *** *D. plumarius* Mrs. Sinkins.
Pl. 1895. Rustique. Hr 1 pd. Fl. blanche; 11 juin au 21 juillet.
- D. Sternbergii*, SIBTH. Crimée.
Pl. 1907.
- D. rupicola*, JORD. — *D. sivestris*.

DIANTHUS—S.

- *D. Seguieri**, VAILL. France.
Pl. 1895. Rustique. Hr 18 à 20 pl.
Fl. rose, plus pâle au centre.
19 juillet au 29 août.
- D. Seguieri montanus**.
Pl. 1895. Rustique. Hr 18 à 20 pl.
Fl. rose, plus pâle au centre.
19 juillet au 29 août.
- D. squarrosus**, BARR. Chine, etc.
Pl. 1901. Rustique. Hr 1 pl. Fl.
Hr. de rose, plus pâle au centre.
7 juin au 24 juillet.
- *D. sylvestris**, WILLD. France.
Syn. *D. repens* L. et
Pl. 1901. Rustique. Hr 13 à 2 pl.
Fl. ros. lilas; 29 juillet au 29
septembre.
- **D. symphrestens**.
Pl. 1895. Rustique. Hr 1 à 13 pl.
Fl. blanche, tinte rose, centre
cramoisi; 19 juin au 19 octobre.
- **D. tener**, BARR. Piémont.
Pl. 1895. Rustique. Hr 1 pl. 3 pl.
Fl. blanche, lilas ou cramoisi au
centre; 7 juin au 11 juillet.
- D. Waldsteinii**, STERN. Alpes orientales.
Pl. 1901. Demi rustique.
- DICENTHRA, BEERNII.**
(*Papaveraceæ*.)
- **D. eximia**, TOUR. Amérique du Nord.
Pl. 1898. Rustique. Hr 13 pl. Fl.
rose, vit cramoisi et plus pâle;
9 juin au 8 août.
- **D. formosa**, WALP. Nord-ouest de
l'Amérique.
Pl. 1895. Rustique. Hr 1 à 2 pl.
Fl. rose cramoisi et plus pâle;
3 mai au 27 août.
- ***D. spectabilis**, LEM. Japon et Chine.
Pl. 1895. Rustique. Hr 23 à 3 pl.
Fl. cramoisie et blanche; 12 mai
au 7 juillet.
- *D. spectabilis alba**.
Pl. 1895. Rustique. Hr 21 pl. Fl.
blanc crème teinté de rose.

DICTAMNUS, L. F. 180011

(Ruticæ.)

- D. albus**, L. Sibirie, France, etc.
Pl. 1895. Rustique. Hr 2 à 2 pl.
Fl. blanche; 2 juin au 29 juin.
- D. albus purpureus**, BARR. en orient.
Pl. 1895. Rustique. Hr 2 à 3 pl.
Fl. pourpre pâle et pourpre
1er juin au 30 juin.
- D. albus caucasiens**.
Pl. 1901. Rustique. Rustique.
D. albus purpureus.
- D. F. 180011* Pers. = *D. albus* L.
- D. giganteus**.
Pl. 1895.
- DIGITALIS, L. DIGITALIS GARDI DE N. 1801**
DAME.
(*Scrophulariacæ*.)
- D. ambigua**, MORR. Europe, etc.
Syn. *D. grandiflora*, LAM.
Pl. 1898. Rustique. Hr 3 à 3 pl.
Fl. jaune, tinte; 21 juin au 13
août.
- D. argyrostigma**.
Pl. 1907.
- D. eriostachya**, BESS. Hab?
Pl. 1905. Rustique. Hr 3 pl.
Fl. jaune pâle verdâtre; 25 juin
au 5 août.
- D. Fontanesii**, STEUD.
Origine incertaine.
Pl. 1907.
- D. grandiflora*, LAM. = *D. ambigua*.
- D. lævigata**, WALDSE. & KIR. Est de
l'Europe.
Pl. 1907.
- D. lutea**, L. Europe.
- D. lindleyana**, TAI SCH.
Pl. 1907.
- Syn. *D. micromilla*, ROTH.
Pl. 1901. Rustique. Hr 33 à 4 pl.
Fl. jaune pâle verdâtre; 24 juin
au 4 août.
- D. mariana**, BOISS. Espagne.
Pl. 1907.

DIGITALIS—S. DE.

- D. purpurea*, Roth. = *D. purpurea*.
D. media, Roth. = *Sed. aff. purpurea*.
 Pl. 1901. Rustique. Hr 1 à 1½ pl.
 Fl. jaune pâle; 20 juin au 21 juillet.
D. sibirica, LINDL. = *Sed.*
 Pl. 1907.
D. Thapsi, L. = *Sed.*
 Pl. 1903. Demi-rustique. Hr 1 pl.
 Fl. pourpre rose à roses pâles;
 20 juin au 20 juillet.
D. tomentosa, LINDL. = *Heterom. Por-*
togal.
 Pl. 1903. Tendre.

DORNICUM, TOURN. TORONIA.

(Composées.)

- D. austriacum*, Jacq. Europe.
 Pl. 1901. Rustique. Hr 2 pl. Fl.
 jaune d'or; 13 mai au 12 juin.
D. caucasicum, Benth. Europe, etc.
 Pl. 1895. Rustique. Hr 18 pc.
 Fl. jaune d'or; 4 mai au 12 juin.
D. Clusii, Tausch. = *D. glaciale*, Nym.
D. Columnae, Tenore. Sud de l'Europe,
 etc.
 Pl. 1905. Rustique. Hr 18 pc. Fl.
 jaune d'or; 28 mai au 18 juin.
D. glaciale, Nym. Europe.
 Syn. *D. Clusii*, Tausch.
 Pl. 1898. Demi-rustique. Hr 2 pl.
 Fl. jaune d'or; 10 mai à juin.
D. magnificentum, Perry.
 Ressemble à *D. plantagineum ex-*
celsum.
D. plantagineum excelsum.
 Pl. 1895. Rustique. Hr 3 pl. Fl.
 jaune d'or; 13 mai au 13 juin.
D. plantagineum Harpur Crewe = *D.*
plantagineum excelsum.

DRACOCEPHALUM, L. DRACOCÉPHALE.

(Labiales.)

- D. argenteum*, Fisch. = *D. Ruyschiana*,
 L.
 ***D. integrifolium*, Bence. Sibérie.
 Pl. 1905. Rustique. Hr 1½ pl.
 Fl. pourpre bleuâtre; 22 juin au
 16 août.

DRACOCEPHALUM—S. DE.

- **D. Ruprechtii*, Bence. Tchécoslovaquie.
 Pl. 1907. Rustique. Hr 1 pl. Fl.
 pourpre bleuâtre; 11 juillet
 au 20 août.
 **D. Ruyschiana*, L. Europe, etc.
 Syn. *D. argenteum*, Fisch.
 Pl. 1901. Rustique. Hr 1½ à 2 pl.
 Fl. pourpre bleuâtre; 11 juin au
 1er août.
D. sibiricum, L. = *Phacelia sibirica*,
 Link.

ECHINACEA, MOENCH. ÉCHINACÉE.

(Composées.)

- **E. augustifolia*, DC. Amérique du
 Nord.
 Pl. 1901. Rustique. Hr 1 pl. Fl.
 pourpre rose; 30 juillet au 1er
 octobre.
 ****E. purpurea*, Miesch. Amérique du
 Nord.
 Syn. *Rudbeckia purpurea*, L.
 Pl. 1898. Rustique. Hr 2½ à 3 pl.
 Fl. lilas rose à pourpre rouge-
 âtre; 23 juillet au 8 octobre.
 ****E. purpurea* Winchmore Hill.
 Pl. 1901. Rustique. Hr 3 pl. Fl.
 pourpre vif rougeâtre; 18 juillet
 29 septembre.

ECHINOPS, L.

(Composées.)

- **E. exaltatus*, Schrad. Hongrie.
 Syn. *E. globifer*, Janka.
 Pl. 1902. Rustique. Hr 7 à 7½ pl.
 Fl. blanc terne; 10 août au 8
 septembre.
E. giganteus, Hort. = *E. sphaerocephalus*,
 L.
E. globifer, Janka = *E. exaltatus*,
 Schrad.
E. horridus, Link. = *E. sphaerocephalus*.
E. monstrosus.
 Pl. 1908.

ECHINOPS—*Scut.*

E. niveus, Warr. Himalayas occidentales.

Pl. 1897. Rustique. Hr 6 pd. Fl. en 6 tés, blanc terné; 20 juillet au 27 août.

E. Ritro, L. Région de la Méditerranée.

Pl. 1898. Rustique. Hr 3½ pd. Fl. violet foncé; 27 juillet au 19 septembre.

ECHINOPS—*Scut.*

***E. sphærocephalus*, L. Europe, etc.

Syn. E. horridus, L. f.; *E. ruthenica*, Reichenb.; *E. giganteus*, Hort. Pl. 1897. Rustique. Hr 6½ à 7 pd. Fl. grosses têtes, lavande changeant au blanc; 24 juillet au 22 août.

EPILOBIUM, DILL. Emont.

(Onagraceae.)

E. hirsutum, L. Epilole hérissé, Europe, etc.

Pl. 1898. Rustique. Hr 3 à 5 pd. Fl. magenta; 7 juillet au 12 septembre.

EPIMEDJUM, L. ÉPIMÈDE, CHAPIAL, عَيْبَقِيَّة.

(Berberidaceae.)

Comme les épimèdes sont relativement peu cultivés dans nos jardins canadiens, il ne sera pas inutile de dire ici un mot de cette belle plante. Les épimèdes fleurissent à la fin de mai, quand les fleurs sont le plus appréciées et que les bonnes plantes vivaces en fleurs sont encore peu nombreuses. Ce sont de gracieuses plantes, aux fleurs petites et délicates, et d'un beau coloris. Comme les tiges sont longues, elles sont très utiles comme fleurs coupées. La feuille à teinte bronzée se marie bien avec la fleur coupée. Les épimèdes viennent bien dans un sol de jardin ordinaire, et quoique l'ombre leur convienne mieux, elles font aussi très bien en plein soleil. On peut les propager par la division des touffes.

E. alpinum rubrum.

Pl. 1898. Demi-rustique. Hr 7 à 15 pe. Fl. écarlate et blanche; 13 mai au 2 juin.

E. angustifolium.

Pl. 1895. Demi-rustique. Hr 8 à 12 pe. Fl. blanche; 11 mai au 22 mai.

E. grandiflorum.

Pl. 1905. Rustique. Hr 5 à 12 pe. Fl. blanche; 19 mai au 8 juin.

* *E. Ikariso*.

Pl. 1897. Rustique. Hr 6 à 12 pe. Fl. blanche; 19 mai au 25 mai.

E. macranthum, Merr & Drese, Japon.

Pl. 1897. Demi-rustique. Hr 6 pe. Fl. rouge vif et violet; mai.

E. macranthum album.

Pl. 1903.

E. macranthum violaceum.

Syn. E. violaceum, Merr & Drese.

Pl. 1905. Rustique. Hr 8 pe. Fl. violet rosâtre; 16 mai au 6 juin.

E. mussechianum, Merr & Drese.

Japon.

Pl. 1897. Rustique. Hr 12 à 15 pe.

Fl. blanc terné; 12 mai au 31 mai.

E. mussechianum rubrum.

Pl. 1897. Rustique. Hr 1 pd. Fl.

écarlate et blanc terné; 10 mai au 31 mai.

E. niveum — *E. macranthum niveum*.

E. macranthum niveum.

Syn. E. niveum.

Pl. 1900. Demi-rustique. Hr 9 à

12 pe. Fl. blanche; 11 mai au 6 juin.

E. perralderianum, Cass. Algérie.

Pl. 1908.

***E. pinnatum*, Friesen, Perse.

Syn. E. sulfureum, Hort.

Pl. 1895. Rustique. Hr 12 à 18 pe. Fl. jaune; 8 mai au 15 juin.

EPIMEDIUM—*Suit.*

- **E. pinnatum* Colchicum.
Pl. 1897. Rustique. Hr 12 à 15 p.
Fl. jaune; 10 mai au 3 juin.
- E. pulchellum*.
Pl. 1908.
- **E. rubrum*, Moench. Japon.
Pl. 1895. Rustique. Hr 14 à 18 p.
Fl. cramoisi vif et jaune pâle;
8 mai au 25 mai.
- E. scillosum*, Herb. = *E. pinnatum*.
E. violaceum, Moench & Deane. = *E. macranthum violaceum*.

EREMURUS, BIEB.

(Liliacées.)

- **E. altaicus*, Steud. Sibérie, etc.
Pl. 1894. Rustique. Hr 6 à 7 pd.
Fl. jaune d'or; 23 juin au 11 juillet.
- E. robustus*, Regel. Turkestan.
Pl. 1900. Tendre.

ERIGERON, L. SENEÇON.

(Composées.)

- E. aurantiacus*, Regel. Senécon élégant. Turkestan.
Pl. 1897. Tendre.
- E. Coulteri*, Porter & Coulter. Nord-ouest de l'Amérique.
Pl. 1902. Tendre.
- * *E. glabellus*, Nutt. Amérique du Nord.
Pl. 1898. Rustique. Hr 8 à 18 pc.
Fl. lilas; 26 juin au 1er août.
- **E. grandiflorus albus*.
Pl. 1898. Rustique. Hr 8 à 10 pc.
Fl. blanche; 13 juin au 6 juillet.
- ***E. macranthus*, Nutt. Nord-ouest de l'Amérique.
Pl. 1895. Rustique. Hr 15 à 18 pc.
Fl. bleu lavande; 16 juin au 28 juillet.
- E. salsuginosus*, Gray. Nord-ouest de l'Amérique.
Syn. Aster salsuginosus, Rich.
Pl. 1903. Demi-rustique. Hr 18 pc.
Fl. pourpre violet; juin.

ERIGERON—*Suite.*

- E. species*. (?)
Pl. 1908.
- ***E. speciosus*, DC. Senécon. Nord-ouest de l'Amérique.
Pl. 1895. Rustique. Hr 4 à 1½ pd.
Fl. lavande; 4 juillet au 8 août.
- E. speciosus major*.
Pl. 1895. Demi-rustique.
- E. speciosus splendens*.
Pl. 1908.
- ****E. speciosus superbus*.
Pl. 1905. Rustique. Hr 3 pd. Fl. lavande foncé; 3 juillet au 16 août.

ERYNGIUM, L. ERYNGE, PANICANT.

(Umbellifères.)

- ***E. alpinum*, L. Panicant des Alpes. Europe.
Pl. 1901. Rustique. Hr 2½ pd. Fl. bleu métallique; 20 juin au 28 juillet.
- E. aquaticum*, L. = *E. yuccifolium*.
- E. Bourgati*, Gouan. Espagne.
Pl. 1901. Tendre.
- E. dichotomum*, Desf. Région méditerranéenne.
Pl. 1902. Rustique. Hr 2½ à 3 pd. Fl. bleue; août.
- E. giganteum*, Bieb. Arménie.
Pl. 1898. Tendre.
- E. oliverianum*, Delar. Orient.
Pl. 1898. Rustique. Hr 5 pd. Fl. bleue; 23 juillet au 21 septembre.
- E. planum*, L. Europe, etc.
Pl. 1898. Demi-rustique.
- B. yuccifolium*, Michx. Amérique du Nord.
Syn. E. aquaticum, L.
Pl. 1898. Tendre.

ERYSIMUM, L. GIROFLÉE DES MURAILLES.

(Crucifères.)

- E. ochroleucum helveticum*.
Pl. 1903. Tendre.
- Erythrochate palmatifida* = *Senecio japonicus*.

ELIALLIA. Voir *MISCANTHUS*.**EUPATORIUM**, L. EUPATOIRE.

(Composées.)

***E. ageratoides**, L. Agérate blanche.
Amérique du Nord.
Pl. 1898. Rustique. Hr 3 à 4 pd.
Fl. blanche; août et septembre.

E. occidentale, Hook. Nord-ouest de
l'Amérique.
Pl. 1898. Rustique. Hr 1 à 2 pd.
Fl. rose ternie; 17 juillet au 29
août.

E. purpureum, L. Amérique du Nord.
Pl. 1898. Rustique. Hr 1 pd. Fl.
pourpre; 13 août au 21 sep-
tembre.

EUPHORBIA, L. EUPHORBE.

(Euphorbiacées.)

*****E. corollata**, L. Euphorbe fleurie.
Amérique du Nord.
Pl. 1895. Rustique. Hr 2 à 3 pd.
Fl. blanche; 30 juin au 10 oc-
tobre.

E. epithymoides, L. Europe.
Syn. E. polychroma, Kern.
Pl. 1908.

E. pilosa major.
Pl. 1908.

E. polychroma, Kern. = *E. epithymoi-*
des.

E. species (?)
Pl. 1908.

FESTUCA, L. FÊTUQUE.

(Graminées.)

***F. glauca**, L. Europe.
Pl. 1895. Rustique. Hr 1 pd.

FRAGARIA, L. FRAISIER.

(Rosacées.)

F. chilensis, DUCHESNE. Côte occi-
dentale de l'Amérique.
Pl. 1895. Rustique.

F. virginiana, DUCHESNE. Fraisier
évangélate ou virginien. Amérique
du Nord.
Pl. 1896. Rustique.

FRITILLARIA, L. FRITILLAIRE.

(Liliacées.)

****F. aurea**, SCHOTT. Asie Mineure.
Pl. 1901. Rustique. Hr 8 pd. Fl.
jaune; le 1^{er} mai au 16 mai.

***F. camschatcensis**, KER-GAWL. Nord
de l'Asie.

Syn. Liliam kamtschatcense,
Hoffman.

Pl. 1901. Rustique. Hr 1 pd. Fl.
brun purpurin foncé; 18 mai au
15 juin.

****F. delphinensis** Moggridgei.

Pl. 1901. Rustique. Hr 1 pd. Fl.
jaune vif tacheté de brun rou-
gâtre; 27 avril au 16 mai.

*****F. imperialis**, L. Couronne impériale.
Orient.

Pl. 1897. Demi-rustique. Hr 2 à
3 pd. Fl. jaune à cramoisie.
Nombre de variétés nommées, 29
avril au 25 mai.

F. lanceolata, PERSU. Nord-ouest de
l'Amérique.

Pl. 1901. Rustique. Hr 1 à 1½ pd.
Fl. pourpre pâle; mai.

F. libanotica, BAKER. Syrie.

Pl. 1900. Demi-rustique.

F. lutea, MILL. Caucase, etc.

Pl. 1900. Rustique. Hr 6 à 12 pd.
Fl. jaune verdâtre; mai.

****F. persica**, L. Asie Mineure.

Pl. 1900. Rustique. Hr 1 pd. Fl.
pourpre lilas; mai.

F. plurifolia, TOUR. Californie.

Pl. 1900. Demi-rustique.

F. pyrenaica, L. Pyrénées.

Pl. 1900. Demi-rustique.

F. recurva, BENTH. Californie.

Pl. 1901. Demi-rustique.

FUNKIA, SPRENG. FUNKIE, BELLE-D'UN-JOUR.

(Liliacées.)

On cultive les funkies plus pour leur feuillage que pour leurs fleurs. Ce sont des plantes très désirables lorsqu'on veut produire des effets de feuillage. Les feuilles des plantes adultes sont grandes et de couleur variée, belles nuances de vert à bleuâtre, et dans quelques variétés, panachées de blanc ou de jaune. Les fleurs, tout en ajoutant à l'apparence de la plante, ne sont cependant pas très belles; la plus attrayante sous ce rapport est la *Funkia subcordata* qui, somme toute, est l'espèce la plus désirable. Le sol doit être riche et assez profond, car ces plantes, pour être à leur mieux, doivent rester longtemps au même endroit. Il leur faut aussi bonne provision d'humidité. On propage ordinairement les funkies par division des touffes.

F. albo-marginata, Heck. = *F. lancifolia albo-marginata*.

F. Aoki.

Pl. 1898. Rustique. Hr 3 pd. Fl. blanc tacheté de lavande; 20 juin au 15 août.

F. aurea = *F. ovata aurea*.

F. carulea, Sweet. = *F. ovata*.

F. cucullata, Siebold. = *F. Fortunei*.

F. forma fol. albo var. ressemble à *F. lancifolia stricta*.

****F. Fortunei**, BAKER, Japon.

Syn. *F. cucullata*, Siebold.
Pl. 1897. Rustique. Hr 1½ à 2 pd.
Fl. lilas pâle; 9 juillet au 30 juillet.

****F. Fortunei variegata.**

Pl. 1897. Rustique. Hr 1½ pd.
Fl. blanche. Feuillage glauque et jaune; 21 juin au 23 juillet.

F. glauca, SIEB. Japon.

Pl. 1898. Rustique. Hr 3 à 3½ pd.
Fl. blanche; 12 juillet au 22 août.

F. grandiflora, Sieb. & Zucc. = *F. subcordata*.

F. japonica gigantea alba = *F. lancifolia gigantea alba*.

F. japonica fol. aur. var. ressemble à *F. ovata aurea*.

F. japonica gigantea ressemble à *F. sieboldiana marmorata*.

***F. lancifolia**, Spreng. Japon.

Pl. 1898. Rustique. Hr 3 pd. Fl. violet bleuâtre glacé de blanc; 4 août au 17 septembre.

***F. lancifolia argentea stricta.**

Pl. 1897. Rustique. Hr 1½ à 2½ pd.
Feuillage multicolore.

***F. lancifolia gigantea alba.**

Pl. 1898. Rustique. Hr 1½ à 2 pd.
Fl. blanche; 7 août au 29 août.

***F. lancifolia undulata medio var.**

Syn. *F. undulata medio varr.*
Pl. 1898. Rustique. Hr 2½ à 4 pd.
Feuillage marginé de blanc.

F. liliiflora, Hort. = *F. subcordata*.

F. maculata ressemble à *F. lancifolia*.

Pl. 1895. Rustique. Hr 2½ à 3 pd.

F. minor alba ressemble à *F. lancifolia gigantea alba*.

****F. ovata**, SPRENG. Japon.

Syn. *F. carulea*, Sweet.
Pl. 1898. Rustique. Hr 2½ à 3 pd.
Fl. pourpre bleuâtre et blanc; 20 juillet au 7 août.

***F. ovata aurea.**

Syn. *F. aurea*.
Pl. 1897. Rustique. Hr 2½ à 3 pd.
Feuillage jaunâtre.

****F. ovata argentea vittata.**

Pl. 1898. Rustique. Hr 3 à 3½ pd.
Feuillage panaché de vert et de blanc.

***F. ovata aurea striata.**

Pl. 1898. Rustique. Hr 3 pd.
Feuillage jaunâtre.

***F. ovata fol. aureo var.**

Pl. 1897. Rustique. Hr 3 pd.
Feuillage jaune et vert.

****F. ovata à grandes feuilles.**

Pl. 1898. Rustique. Hr 3½ à 4 pd.
Fl. blanche; 17 juillet au 10 août.

FUNKIA—*Suite.*

- **F. ovata univittata.*
Pl. 1898. Rustique. Hr 2½ à 3 pd.
Fl. Plus bleuâtre; 12 juillet au
11 août.
- ***F. ovata variegata.*
Syn. F. spathulata fol. var.
Pl. 1898. Rustique. Hr 2½ à 4 pd.
Fl. violet bleuâtre teinté de
blanc. Feuillage panaché de vert
et de blanc; 12 juillet au 8 sep-
tembre.
- ***F. sieboldiana.* Hook. Japon.
Pl. 1894. Rustique. Hr 2½ à 3 pd.
Fl. lilas pâle et blanc; 21 juillet
au 22 août.
- ****F. sieboldiana fol. luteis marmorata.*
Pl. 1894. Rustique. Hr 3 pd. Fl.
lilas pâle presque blanc; feuillage
panaché de jaune.
- F. sinensis.* Siebold = *F. sieboldiana*
marmorata.
- F. sinensis marmorata* = *F. sieboldiana*
marmorata.
- F. spathulata fol. var. = F. ovata varie-*
gata.
- ***F. subcordata.* SPRENG. Funkie du
Japon.
Syns. F. grandiflora, Sieb. & Zucc.;
F. liliiflora, Hort.
Pl. 1895. Rustique. Hr. 1½ à 2½ pd.
Fl. blanche; 27 août au 1er oc-
tobre.
- F. subcordata liliiflora = F. subcordata.*
- F. undulata medio var. = F. lancifolia*
undulata medio var.
- F. univittata = F. ovata univittata.*
- F. viridis* ressemble à *F. ovata.*

GAILLARDIA, FOUGER. GAILLARDIE.
(Composées.)

- ****G. aristata.* PERSH. Gaillardie. Amé-
rique du Nord.
Syn. F. grandiflora, Hort.
Pl. 1895. Rustique. Hr 2 pd. Fl.
jaune. La couleur de plusieurs
variétés nommées varie de jaune
à cramoisie; 11 juin au 20 oc-
tobre.

GAILLARDIA—*Suite.*

- **G. aristata.* PERSH. Gaillardie.
Pl. 1901. Rustique. Hr 1 à 1½ pd.
Fleurs de plusieurs nuances. Plus
compacte que l'espèce.

GALANTHUS, L. GALANTINE, PERCE-
NEIGE.

(Amaryllidacées.)

- ***G. cilicicus.* BAKER. Cilicie.
Pl. 1900. Rustique. Hr 4 à 6 pe.
Fl. blanche; avril à mai.
- ****G. Elwesii.* Hook. f. Asie Mineure.
Pl. 1901. Rustique. Hr 6 pe. Fl.
blanche; avril à mai.
- ****G. nivalis.* L. Perce-neige commun.
Europe.
Pl. 1908. Rustique. Hr 4 à 6 pe.
Fl. blanche; avril à mai.

GALEGA, TOURN. GALÉGA OFFICINAL.
RUE DE CHÈVRE.

(Légumineuses.)

- G. biloba splendens = G. officinalis*
splendens.
- **G. officinalis.* L. Galega officinal. Rue
de chèvre. Europe, etc.
Pl. 1897. Rustique. Hr 2 à 3 pd.
Fl. bleu purpurin; juillet et
août.
- ***G. officinalis alba.*
Pl. 1901. Rustique. Hr 2½ pd.
Fl. blanche; 3 juillet à 25 août.
- ***G. officinalis compacta alba.*
Pl. 1905. Rustique. Hr 1 à 2 pd.
Fl. blanche; 6 juillet au 1er sep-
tembre.

*G. officinalis splendens.**Syn. G. biloba splendens.*
Pl. 1908.*G. orientalis.* LAM. Caucaus.Pl. 1895. Rustique. Hr 2 à 3 pd.
Fl. mauve; 7 juin au 28 juillet.*G. patula.* STEV. Taurie.

Pl. 1903. Tendre.

1/2 pd.
Plus

rece-

6 pe.

re.
Fl.

commun.

6 pe.

INCINAL.

alis

l. Rue

à 3 pd.
illet et

2 1/2 pd.
5 août.

à 2 pd.
der sep-

à 3 pd.
juillet.



1. LIS D'OR DE JAPON *Lilium auratum*.
3. LIS SUPÊRE *Lilium superbum*.

2. LIS ASA GRAY *Lilium Grayi*.
4. EPIMÈDE BOUQUET *Epimedium buquetii*.

Photo. de F. T. SUCCE.



GALTONIA, DECNE. JACINTHE GÉANTE.
(Liliacées.)

- ****G. candicans, DECNE.** Afrique du Sud.
Syn. Hyacinthus candicans.
Pl. 1898. Rustique. Hr 3 à 4 pd.
Fl. blanche; 22 août au 8 octobre.

GENTIANA, TOURN. GENTIANE.
(Gentianacées.)

- G. alba, M. III.** Amérique du Nord.
Pl. 1905. Rustique. Hr 1½ à 2 pd.
Fl. blanc terne teinté de pourpre
et tacheté de points verdâtres;
17 juillet au 7 août.
- G. asclepiadea, L.** Gentiane asclépiadée. Europe.
Pl. 1895. Rustique. Hr 2 pd. Fl.
bleu foncé; 1er juillet au 6 août.
- G. cernua, H. B. & K.** Ecuador.
Pl. 1907.
- ***G. excisa, KOCH.** Europe.
Pl. 1895. Rustique. Hr 1½ à 2 pd.
Fl. bleu vif; 9 juillet au 1er septembre.
- G. Fetisowi, REGEL & WINKLER.** Turkestan.
Pl. 1895. Rustique. Hr 1½ pd. Fl.
bleu foncé; 11 juin au 5 août.
- G. Kesselringi, REGEL.** Turkestan.
Pl. 1905. Demi-rustique.
- G. macrophylla, PALL.** Sibérie.
Pl. 1906.
- ***G. Pneumonanthe, L.** Calathie. Europe, etc.
Pl. 1895. Rustique. Hr 6 à 12 pd.
Fl. bleu foncé; juillet.
- G. scabra Buergeri.**
Pl. 1897. Rustique. Hr 8 pc. Fl.
bleu foncé.
- G. septemfida, PALL.** Caucase, etc.
Pl. 1907.
- G. tibetica, KING.** Himalayas, etc.
Pl. 1902. Rustique. Hr 1½ à 2 pd.
Fl. bleue; 4 juillet au 24 juillet.
- GERANIUM, L.** GÉRANIUM. BEC DE CRUE.
(Géraniacées.)
G. aconitifolium, L'Hérit. = *G. rivulare, Vill.*

GERANIUM—Suite.

- ****G. armenum, BOISS.** Orient.
Pl. 1897. Rustique. Hr 1 pd 8 pc.
Fl. pourpre rosé, noire à la base;
3 juin au 9 juillet.
- G. balkanum, Hort.* = *G. macrorrhizon, L.*
- G. bohemicum, L.** Bohême.
Pl. 1907.
- G. cinereum, Cav.** Pyrénées.
Pl. 1905. Rustique. Hr 2 à 2½ pd.
Fl. rouge pâle, raies plus foncées.
- ****G. Endressi, J. GRAY.** Pyrénées.
Pl. 1895. Rustique. Hr 1½ à 2½ pd.
Fl. pourpre rosé, raies plus foncées;
6 juin au 27 juillet.
- G. gymnocaulon, DC.* = *G. ibericum Cav.*
- ****G. ibericum, Cav.** Géranium d'Ibérie.
Caucase.
Syn. G. gymnocaulon, DC.
Pl. 1901. Rustique. Hr 1½ pd.
Fl. violet bleuâtre et pourpre;
2 juin au 11 juillet.
- ****G. ibericum platypetalum.**
Pl. 1895. Rustique. Fl. plus grosse
que *G. ibericum*.
- ***G. ibericum platypetalum album.**
Pl. 1895. Rustique. Hr 2½ pd. Fl.
blanche; 17 juin au 21 juillet.
- ***G. incisum, NUTT.** Amérique du Nord.
Pl. 1897. Rustique. Hr 2 pd 3 pc.
Fl. lilas magenta, taches plus
pâles par endroits; 28 mai au 16
juillet.
- ***G. Londesii, Fisch.** Sibérie.
Pl. 1895. Rustique. Hr 2½ à 3½ pd.
Fl. pourpre et violette; 13 juin
au 21 juillet.
- ***G. macrorrhizon, L.** Europe orientale.
*Syns. G. balkanum, Hort.; G. pel-
tatum.*
Pl. 1901. Rustique. Hr 1 pd. Fl.
magenta; 28 mai au 27 juin.
- ****G. maculatum, L.** Géranium sauvage.
Amérique du Nord.
Pl. 1904. Rustique. Hr 1 pd. Fl.
lilas ou rosée; 21 mai au 24 juin.

GERANIUM—*Suite.*

- G. nepalense**, SWERT. *Geranium* du Népal, Indes, etc.
Pl. 1901. Rustique. Hr 1 à 1½ pd. Fl. pourpre rosé; 3 juin au 14 juillet.
- G. peltatum* = *G. macrochizon*.
- *G. pratense album**.
Pl. 1897. Rustique. Hr 3 pd. Fl. blanche, avec traces de pourpre bleuâtre; 13 juin au 11 juillet.
- *G. pratense flore pleno**.
Pl. 1895. Rustique. Hr 3 pd. Fl. double, pourpre bleuâtre.
- G. rivulare**, VALL. Europe.
San. G. acutilobum, L'Hérit.
Pl. 1897. Rustique. Hr 11 à 20 pd. Fl. blanche; 16 mai au 1 juillet.
- G. rotundifolium**, L. *Geranium* à feuilles rondes.
San. G. viscidulum, Fries.
Pl. 1907.
- **G. sanguineum**, L. Europe, etc.
Pl. 1895. Rustique. Hr 18 à 20 pd. Fl. magenta foncé; 29 mai au 15 août.
- **G. sanguineum album**.
Pl. 1903. Rustique. Hr 15 à 18 pd. Fl. blanche; 3 juin au 9 juillet.
- **G. sanguineum lancastriense**.
Pl. 1897. Rustique. Hr 12 à 15 pd. Fl. magenta rosé; 4 juin au 6 août.
- G. sylvaticum**, L. Europe, etc.
Pl. 1901. Rustique. Hr 2½ à 3 pd. Fl. pourpre; 26 mai au 2 juillet.
- G. sylvaticum flore pleno**.
Pl. 1899. Rustique. Hr 2½ à 3½ pd. Fl. double, pourpre rosé; 11 juillet au 22 août.
- G. viscidulum, Fries.* = *G. rotundifolium*.
- G. Wilfordi**, MAXIM. Mandchourie.
Pl. 1897. Rustique. Hr 2 pd. Fl. blanche; 30 juin au 18 août.

GEUM, L. B. ROSE.

(Rosacées.)

- *G. coccineum atrosanguineum flore pleno**.
Pl. 1901. Rustique. Hr 1 pd. Fl. écarlate, double; 20 juin au 19 juillet.
- *G. coccineum plenum**.
Pl. 1901. Demi-rustique. Hr 1 pd. Fl. écarlate, double; 13 juin au 4 août.
- *G. Ewoni**, HORT.
Pl. 1901. Rustique. Hr 1 pd. Fl. orange; 26 mai au 23 juin.
- *G. chicense miniatum**.
Pl. 1901. Rustique. Hr 1½ pd. Fl. orange écarlate; 29 mai au 22 juin.
- G. montanum maximum**.
Pl. 1901. Rustique. Hr 12 à 20 pd. jaune d'or; 14 mai au 16 juin.
- G. radiatum**, MICHX. Amérique du Nord.
Pl. 1895. Rustique. Hr 1 pd. Fl. jaune; juillet.
- G. strictum**, ARR. Régions tempérées du nord.
Pl. 1902. Rustique. Hr 3 pd. Fl. jaune; 17 juillet au 21 septembre.
- G. triflorum**, PRUSI. Amérique du Nord.
Pl. 1895. Rustique. Hr 8 à 12 pd. Fl. sépales rouge purpurin, pétales blanches, marginées de rouge purpurin; 13 mai au 21 juin.
- GILLENIA, MÖENCH.**
(Rosacées.)
- **G. stipulacea**, NUTT. Ipéacuanha américain, Amérique du Nord.
Pl. 1895. Rustique. Hr 3 à 3½ pd. Fl. blanche, rosâtre à l'extérieur; 11 juin au 18 juillet.
- **G. trifoliata**, MÖENCH. Ipéacuanha trifoliée, Amérique du Nord.
Pl. 1895. Rustique. Hr 4 à 4½ pd. Fl. blanche, rosâtre à l'extérieur; 3 juin au 16 juillet. Ressemble beaucoup à *G. stipulacea*.

GRINDELIA, WILLD. Grandélie, Californie.

(Composées.)

G. integrifolia, DC. Colombie-Britannique.

Pl. 1901. Demi-rustique. Hr 1 pd.
Fl. jaune; 21 juillet au 11 septembre.

GYPSOPHILA, L. Gypsophile.

(Carnophyllées.)

G. acutifolia, Fisch. Caucase.
Pl. 1897. Demi-rustique.

G. altissima, L. Sibérie.
Pl. 1907.

G. collina, Steud. — G. fastigiata.

G. fastigiata, L. Europe.

Syn. G. collina, Steud.

Pl. 1898. Rustique. Hr 5 à 5½ pd.
Fl. rose; 13 juillet au 12 octobre.

G. libanotica, Boiss. Asie Mineure.
Pl. 1903. Tendre.

G. paniculata, L. Gypsophile paniculé.
Europe, etc.

Pl. 1900. Rustique. Hr 2½ à 3 pd.
Fl. blanche; 7 juillet au 15 août.

G. paniculata compacta.

Pl. 1903. Rustique. Hr 3 pd. Ressemble à *G. paniculata*, mais est plus compacte.

G. paniculata flore pleno.
Pl. 1908.

G. perfoliata, L. Espagne.
Pl. 1905. Tendre.

****G. repens, L.** Europe, etc.

Pl. 1897. Rustique. Hr 7 à 12 pc.
Fl. blanche et rose pâle; 6 juin au 3 novembre.

G. repens monstrosa.
Pl. 1908.

****G. Rokejeka, DELILE.** Egypte, etc.

Pl. 1896. Rustique. Hr 4 à 5 pd.
Fl., rose; 20 juillet au 23 août.

G. Sundermannii.
Pl. 1908.

GYPSOPHILA — Suite.

G. transylvanica, SUBENG. Est de l'Europe.
Pl. 1907.

G. trichotoma, WENDER. Caucase; Turkestan.

Pl. 1901. Rustique. Hr 4½ à 5 pd.
Fl., rose; 18 juillet au 27 septembre.

HABERLEA, FRIVALD.

(Gesneriacées.)

H. rhodopensis, FRIVALD. Grèce.
Pl. 1908.

HABILITZIA, BIER.

(Chénopodiacées.)

H. tamnoides, BUB. Caucase.
Pl. 1908.

HARPALIUM, CASS — HELIANTHUS.

HEDYSARUM, L.

(Légumineuses.)

H. esculentum, LEDER. Sibérie.

Pl. 1901. Rustique. Hr 2½ pd. Fl. jaune verdâtre; 7 juin au 20 juillet.

HELENIUM, L. HéLÉNIE, AUNÉE.

(Composées.)

H. autumnale, L. Amérique du Nord.
Pl. 1895. Rustique. Hr 2½ à 3½ pd.

Fl. jaune; 15 juillet au 29 août.

H. autumnale compactum bicolor.

Syn. H. grandicephalum compactum bicolor.

Pl. 1908.

****H. autumnale Defiance.**

Pl. 1903. Rustique. Hr pd. Fl. jaune soleil foncé, disque jaune terne; 27 juillet au 22 septembre.

****H. autumnale grandiflorum.**

Pl. 1901. Rustique. Hr 6½ à 7 pd.
Fl., jaune; 29 août au 23 octobre.

*****H. autumnale pumilum.**

Pl. 1895. Rustique. Hr 1 à 2 pd.
Fl., jaune; 11 juillet au 2 septembre.

HELENIUM—*Suite.*

- ***H. *autumnale pumilum magnificum.*
Pl. 1901. Rustique. Hr 3 pd. Fl.
jaune d'or; 6 juillet au 14 oc-
tobre.
- ***H. *autumnale striatum.*
Pl. 1898. Rustique. Hr 4 pd 8 pc
à 5½ pd. Fl. brun rougeâtre et
jaune; 13 août au 20 octobre.
- **H. *autumnale superbum.*
Pl. 1901. Rustique. Hr 7½ pd. Fl.
jaune; 1er septembre au 27 oc-
tobre.
- H. *Bigelovii*, A. Gray. Californie.
Pl. 1900. Tendre.
- **H. *Bolanderi*, A. Gray. Californie.
Pl. 1901. Rustique. Hr 1½ à 2 pd.
Fl. jaune, centre brun foncé.

HELENIUM—*Suite.*

- ***H. *Bolanderi Golden Queen.*
Pl. 1905. Rustique. Hr 2 pd. Fl.
jaune d'or foncé, centre très
foncé; 3 juillet au 12 octobre.
- H. grandicephalum*, Hort. — *H. autumnale*, L.
- H. grandicephalum compactum bicolor*
— *H. autumnale compactum bi-*
color.
- H. grandicephalum striatum* — *H. autumnale striatum.*
- ***H. *Hoopesii*, Gray. Nord-ouest de
l'Amérique.
Pl. 1897. Rustique. Hr 2½ pd. Fl.
jaune orange; juin.
- H. pumilum*, Wild. — *H. autumnale pumilum.*

HELIANTHUS, L. SOLEIL, ANAGL.

(Composées.)

Parmi les plantes herbacées vivaces qui fleurissent l'été et l'automne, le soleil vivace (tournesol) est une des plus utiles. Il est grand, produit de grandes fleurs à belles nuances jaunes et a une abondante floraison. Les fleurs ont de longues tiges, ce qui les rend propres au coupage. Avec de tels avantages, il n'est pas étonnant que le soleil vivace soit populaire. La principale objection à quelques-unes des variétés est que les racines s'étendent très rapidement. Lorsqu'il en est ainsi, on peut restreindre la pousse des racines en plantant dans une boîte remplie de terre et enfouie dans le sol. Lorsqu'ils ont tout l'espace nécessaire, les soleils, plantés en massifs, produisent un très bel effet. L'*Helianthus multiflorus* et ses variétés ne se propagent pas aussi rapidement que certaines autres variétés. Les tournesols croissent mieux en plein soleil. Ils se propagent facilement par boutures ou par la transplantation des racines.

- **H. *doronicoides*, Lam. Amérique du Nord.
Pl. 1895. Rustique. Hr 7 pd. Fl.
jaune soleil; 29 au 5 septembre.
- **H. *giganteus*, L. Pomme de terre indienne. Amérique du Nord.
Pl. 1894. Rustique. Hr 9 pd. Fl.
jaune citron; 12 juillet au 21 septembre.
- *H. *grosse-serratus*, Martens. Amérique du Nord.
Pl. 1905. Rustique. Hr 6 pd. Fl.
jaune d'or; 14 septembre au 16 octobre.
- ***H. *hybridus H. G. Moon.*
Pl. 1905. Rustique. Hr 4 à 4½ pd.
Fl. beau jaune soleil foncé;
13 août au 5 octobre.
- ***H. *hybridus Daniel Dewar.*
Pl. 1903. Rustique. Hr 5 à 5½ pd.
Fl. beau jaune soleil foncé; 15
juillet au 12 septembre.
- *H. *hybridus perennis.*
Pl. 1898. Rustique. Hr 6½ à 7 pd.
Fl. chrome jaune; 16 août au 22
septembre.
- ***H. *lætiflorus*, Pursh. Soleil à fleurs gaies. Amérique du Nord.
Pl. 1895. Rustique. Hr 4 à 5 pd.
Fl. jaune d'or; 18 septembre au
17 octobre.
- ***H. *lætiflorus Wolley Dodd.*
Pl. 1903. Rustique. Hr 6 à 7 pd.
Fl. jaune d'or; 17 septembre au
17 octobre.

HELIANTHUS *Suite.*

H. microcephalus, Torr. & Gray — *H. parviflorus*.

- ***H. Maximiliani*, Schrad. Amérique du Nord.
Pl. 1894. Rustique. Hr 5½ à 6 pl.
Fl. j. une citron; 6 juillet au 29 août.
- * *H. mollis*, Lam. Amérique du Nord.
Pl. 1898. Rustique. Hr 4½ à 5½ pl.
Fl. jaune soleil; 6 août au 10 octobre.
- H. multiflorus*, L. Amérique du Nord.
Pl. 1897. Rustique. Hr 5 à 7 pl.
Fl. jaune chrome foncé; 7 juillet au 29 septembre.
- H. multiflorus* Bouquet d'Or.
Pl. 1901. Rustique. Hr 4 à 5½ pl.
Fl. double, jaune soleil; 15 août au 10 octobre.
- H. multiflorus* major.
Pl. 1901. Rustique. Hr 4½ pl. Fl.
jaune chrome foncé; 12 juillet au 10 octobre.
- H. multiflorus* maximus.
Pl. 1903. Rustique. Hr 6½ pl. Fl.
jaune d'or; 26 juillet au 14 octobre.
- H. multiflorus* maximus flore pleno.
Pl. 1908.
- H. multiflorus* Meteor.
Pl. 1899. Rustique. Hr 6 à 6 pl 5
pc. Fl. demi-double, pélicules
jaune de chrome, pétales jaune
d'or; 25 juillet au 10 octobre.
- H. multiflorus* Mrs. Moon.
Pl. 1903. Rustique. Hr 4 à 5 pl.
Fl. jaune d'or; 12 août au 2
octobre.
- H. multiflorus* Soleil d'Or.
Pl. 1899. Rustique. Hr 4 à 5 pl.
Fl. double, jaune d'or; 16 juillet
au 10 octobre.
- H. Nuttallii*, Torr. & Gray. Nord-
ouest de l'Amérique.
Pl. 1907. Rustique. Hr 5 pl. Fl.
beau jaune d'or; 16 juillet au 7
septembre.

HELIANTHUS *Suite.*

- ***H. orgyalis*, DC. Nord-ouest de l'Amé-
rique.
Pl. 1901. Rustique. Hr 7 à 8 pl.
Fl. jaune citron; 8 septembre au
14 octobre.
- H. parviflorus*, Beauv. Amérique du
Nord.
Syn. *H. microcephalus*, Torr. &
Gray.
Pl. 1907.
- H. pumilus*, Nutt. Amérique du Nord.
Pl. 1905. Demi-rustique.
- ***H. rigidus*, Desr. Soleil rigide. Amé-
rique du Nord.
Pl. 1895. Rustique. Hr 5 pl. Fl.
jaune soleil vif; 18 juillet au 20
août.
- ****H. rigidus* Diana.
Pl. 1907. Rustique. Hr 5 pl 8 pc.
Fl. jaune soleil vif; 9 août au 14
septembre.
- ****H. rigidus* elegans.
Pl. 1907. Rustique. Hr 5½ à 6 pl.
Fl. jaune soleil vif; 10 août au
14 septembre.
- H. rigidus* Latest of All.
Pl. 1907.
- ****H. rigidus* Miss Mellish.
Pl. 1908. Rustique. Hr 6 pl. Fl.
jaune soleil vif; juillet et août.
- ****H. rigidus* semi-plenus.
Pl. 1900. Rustique. Hr 4½ à 5 pl.
Fl. jaune orange vif; 26 août
au 5 octobre.
- H. trachelifolius*, Muhl. Amérique du
Nord.
Pl. 1907.
- H. tuberosus*, L. Topinambour. Amé-
rique du Nord.
Pl. 1908. Rustique. Hr 6 à 7 pl.
Fl. jaune.

HELIOPSIS, PERS. SOLER ORANGE.

(Composées.)

****H. levis**, PERS. Amérique du Nord.
Pl. 1898. Rustique. Hr 5 à 6 pd.
Fl. jaune d'or vif; 1 juillet au 2
octobre.

*****H. padula**, WENDEL. Haw.
Pl. 1905. Rustique. Hr 6 à 7 pd.
Fl. jaune orange; 29 juillet au 7
octobre.

H. pitcheriana — *H. scabra pitcheriana*

****H. scabra major**.
Pl. 1898. Rustique. Hr 1½ à 5½ pd.
Fl. jaune orange; 29 juin au 15
octobre.

HELIOPSIS *Suite.*

*****H. scabra** P. Ladhams.
Pl. 1900. Rustique. Hr 5 pd. Fl.
jaune orange; 3 juillet au 8
octobre.

*****H. scabra pitcheriana**.
Syn. H. pitcheriana.
Pl. 1897. Rustique. Hr 7 à 7½ pd.
Fl. jaune orange; 27 juin au 11
octobre.

HELLEBORUS, L. ELLEBORE NOIR.

(Ranunculacées.)

***H. niger**, L. Rose de Noël. Europe.
Pl. 1898. Rustique. Hr 1 pd. Fl.
blanche; 21 avril au 15 mai.

HEMEROCALLIS, L. HÉMÉROCALLE.

(Liliacées.)

L'Hémérocalle est une des plantes vivaces les plus populaires et sa culture est des plus faciles, ce qui explique sa présence dans nombre de nos jardins. Elle est si bien connue qu'il est inutile d'en parler longuement ici, si ce n'est pour dire qu'il y a grande confusion dans la nomenclature des variétés. Cette confusion semble due à la facilité avec laquelle la plante vient de semis, et comme les plantes de semis, venant de sources diverses, diffèrent quelque peu relativement à l'époque de la floraison, au coloris et à la grandeur de la fleur, on observe souvent, entre les variétés, des différences notables qui porteraient à croire qu'elles appartiennent à des espèces différentes quand, en réalité, elles sont bien de la même espèce. Les variétés se croisent facilement, et il en résulte des hybrides qui peuvent aussi avoir contribué à cette confusion. L'Hémérocalle fait bien en bordure ouverte, mais pour qu'elle donne les meilleurs résultats, il lui faut un sol humide et un peu d'ombre. Elle se multiplie par semis ou par division des touffes. La division est la méthode ordinairement employée.

H. aurantiaca, BAKER. Japon (?)
Pl. 1908.

*****H. aurantiaca major**.
Pl. 1897. Rustique. Hr 3 à 4 pd.
Fl. jaune orange; 6 juillet au 31
août.

****H. citrina**.
Pl. 1905. Rustique. Hr 13 à 5½ pd.
Fl. jaune serin; 30 juillet au 21
septembre.

****H. Dumortierii**, MORR. Japon, etc.
Syn. H. rutilans, Hort.
Pl. 1895. Rustique. Hr 2 pd. Fl.
jaune orange légèrement bronzé à
l'extérieur; juin.

*****H. flava**, L. Lis jaune. Europe; Asie
tempérée.
Pl. 1898. Rustique. Hr 5½ à 4 pd.
Fl. jaune citron; 5 au 26 juin.

*****H. flava major**.
Pl. 1903. Rustique. Hr 3 à 3½ pd.
Fl. jaune citron; 11 au 28 juin.

H. fulva disticha — *H. fulva*.

****H. fulva**, L. Europe; Asie tempérée.
Pl. 1895. Rustique. Hr 4 pd 8 pe
à 5 pd. Fl. orange bronzé; 21
juin au 6 août.

****H. fulva Kwanso**.
Pl. 1898. Rustique. Hr 3 pd 10 pe
à 4 pd 8 pe. Fl. double, orange
bronzé; 31 juillet au 10 octobre.

H. fulva variegata.
Pl. 1895. Rustique. Feuillage pa-
naché.

H. graminifolia, Hort. — *H. minor*.

M. hybrida Apricot.
Pl. 1908.

HEMEROCALLIS *Sulzb.*

- **H. *hybrida* Flamid.
Pl. 1901. Rustique. Hr 3 à 3½ pl.
Fl., orange; 6 juin au 14 juillet.
- **H. *hybrida* Gold Dust.
Pl. 1905. Rustique. Hr 2½ pl. Fl.,
orange, bronze à l'extérieur; 11
juin au 5 juillet.
- ***H. *hybrida* Orange Man.
Pl. 1906. Rustique. Hr 2½ pl. Fl.,
orange vif; 8 juin au 2 juillet.
- ***H. *hybrida* Sovereign.
Pl. 1905. Rustique. Hr 2½ à 3 pl.
Fl., jaune orange, bronzé à l'exté-
rieur. 11 juin au 28 juin.
- ***H. *Middendorffii*, Trautv. & Mey.
Amurlaud.
Pl. 1895. Rustique. Hr 1½ à 2 pl.
Fl., orange vif; juin.
- **H. *minor*, MILL. Chine, Japon, etc.
Syn. H. graminifolia, Hort.
Pl. 1896. Rustique. Hr 1 pl. Fl.,
jaune foncé; juin.
- H. rutilans*, Hort. — *H. Dumortierii*.
- ***H. *Thunbergii*, BAKER. Japon.
Pl. 1895. Rustique. Hr 4 à 4½ pl.
Fl., jaune d'or; 30 juin au 11
août.
- HERACLEUM, L.** PASAIS SAUVAGE.
(*Ombelliferos.*)
- H. *candicans*, WALL. Himalayas.
Pl. 1901. Rustique. Hr 5 pl. Fl.,
blanche; 7 juillet au 28 juillet.
- H. eminens*, Lange = *H. platytanium*.
- H. giganteum*, Fisch. = *H. villosum*.
- H. *mantegazzianum*, LAVIER & SOMM.
Caucase.
Pl. 1908.
- H. *platytanium*, BOISS. Asie Mineure.
Syn. H. eminens, Lange.
Pl. 1895. Rustique.
- ***H. *villosum*, FISCH. Caucase.
Syn. H. giganteum, Fisch.
Pl. 1895. Rustique. Hr 6 pl. Fl.,
très grosses, blanches; 8 juin au
9 juillet.

HESPERIS, L.

(Cruciferos.)

- **H. *matronalis*, L. Roquette, Julienne
des dames, Europe, etc.
Pl. 1897. Rustique. Hr 2½ à 4 pl.
Fl., couleur variant de blanc à
pourpre; 28 mai au 1 août.
- ***H. *matronalis* alba.
Pl. 1901. Rustique. Hr 2½ à 4 pl.
Fl., blanche; juin.
- ***H. *matronalis* nana alba.
Pl. 1904. Rustique. Hr 2 à 3 pl.
Fl., blanche; juin.
- HEUCHERA, L.** HEUCHÈRE.
(*Saxifragacées.*)
- H. *americana*, L. Heuchère, Améri-
que du Nord.
Pl. 1895. Rustique. Hr 2½ à 5 pl.
Fl., verdâtre; 18 juin au 9 sep-
tembre.
- ***H. *brizoides*, HORT. Originaire des
jardins.
Pl. 1906. Rustique. Hr 2 pl. Fl.,
rose, plus pâle à la base; 20 juin
au 20 septembre.
- H. *brizoides* Flambeau.
Pl. 1908.
- ***H. *brizoides* gracillima.
Pl. 1905. Rustique. Hr 2 pl. Fl.,
rose, plus pâle à la base. Plus
petite, mais plus gracieuse que
l'espèce; 8 juin au 7 septembre.
- H. erubescens*, A. Br. & Bouché = *H.*
micrantha.
- H. *hybrida* grandiflora.
Pl. 1907.
- H. *hispida*, PURSH. Satinée. Améri-
que du Nord.
Syn. H. Richardsoni, R.Br.
Pl. 1908.
- H. *micrantha*, DOUGL. Nord-ouest de
l'Amérique.
Syn. H. erubescens, A. Br. &
Bouché.
Pl. 1895. Rustique. Hr 2 à 2½ pl.
Fl., blanche; 7 juin au 17 juillet.
- H. *micrantha* rosea.
Pl. 1908.

HEUCHERA *Suite.**H. Richardsoni*, R. Br. *H. hispida*.*H. rosea* — *H. sanguinea rosea*.

****H. sanguinea*, ENGELM. Nouveau-Mexique.
Pl. 1895. Rustique. Hr 1½ pd. Fl. cramoisi vif; 6 juin au 4 août.

**H. sanguinea alba*.
Pl. 1901. Rustique. Hr 2 à 2½ pd. Fl. blanche; 9 juin au 8 août.

H. sanguinea grandiflora.
Pl. 1908.

**H. sanguinea rosea*.
Pl. 1897. Rustique. Hr 1½ pd. Fl. rose.

****H. sanguinea splendens*.
Pl. 1901. Rustique. Hr 1½ à 2 pd. Fl. cramoisi vif; 4 juillet au 7 septembre.

H. sanguinea Walker's variety.
Pl. 1908.

H. villosa, Michx. Amérique du Nord.
Pl. 1895. Rustique. Hr 1½ pd. Fl. pourpre et blanc; 26 juin au 15 septembre.

H. Zabeliana.
Pl. 1908.

HIBISCUS, L. GUIMAUVE.
(*Malvacées.*)

***H. californicus*, KELLOGG. Californie.
Pl. 1895. Rustique. Hr 4 à 5 pd. Fl. blanche; 21 août au 10 octobre.

***H. incanus*, WENDL. États du Sud.
Pl. 1895. Rustique. Hr 5 pd. Fl. blanc crème; 1er septembre au 10 octobre.

H. Manihot, L. Tropiques.
Pl. 1907.

H. militaris, Cw. États-Unis.
Pl. 1907.

****H. Moscheutos*, L. États de l'Est et l'Ontario.

Syn. H. roseus, Thore.

Pl. 1903. Rustique. Hr 5 à 6 pd. Fl. rose cramoisi glacé de blanc; 4 août au 17 septembre.

HIBISCUS *Suite.*

***H. Moscheutos albus*.
Pl. 1895. Rustique. Hr 5½ pd. Fl. blanche, centre cramoisi; 21 août au 10 octobre.

****H. Moscheutos Crimson Eye*.
Pl. 1895. Rustique. Hr 4 à 5½ pd. Fl. blanche, cramoisi au centre; 29 août au 10 octobre.

****H. Moscheutos rubrus*.
Pl. 1895. Rustique. Hr 6½ pd. Fl. rose mauve, teinte de blanc; 21 août au 10 octobre.

*H. roseus, Thore. — H. Moscheutos.***HIERACIUM**, L. EPERVIERE.*(Composées.)*

H. aurantiacum, L. Epervière orange. Europe.

Pl. 1901. Rustique. Hr 2 à 2½ pd. Fl. orange foncé; 13 juin au 26 juillet.

HUMULUS, L. HOUBLON.*(Urticacées.)*

H. Lupulus, L. Houblon. Europe et Amérique du Nord.

Pl. 1895. Rustique. Hr 11 pd. Fl. jaune verdâtre; 7 juillet au 22 août.

HYACINTHUS CANDICANS, BAKER.
GALTONIA CANDICANS.**HYDROPHYLLUM**, L. HYDROPHYLLE.*(Hydrophyllées.)*

H. canadense, L. Amérique du Nord.
Pl. 1895. Rustique. Hr 1 pd. Fl. blanc verdâtre; 1 juillet au 14 août.

HYPERICUM, TOURN. MILLE-PERTUIS.
(Hypericacées.)

H. Ascyron, L. Grand mille-pertuis. Amérique du Nord.

Syn. H. pyramidalatum, Ait.

Pl. 1895. Rustique. Hr 1 pd. Fl. jaune foncé; 12 juillet au 18 août.

HYPERICUM—*Suite.*

H. perforatum, L. Mille pertuis perforé. Europe, etc.

Pl. 1895. Rustique. Hr 1 à 3 pd.
Fl. jaune; juin à septembre.

H. pyramidatum, Ait. — *H. Ascyron*.

IBERIS, DILL., IBERIDE DE CRÈTE.

(*Crucifères.*)

I. corifolia, Hort. — *I. correaefolia*.

****I. correaefolia*, Hort. Originaire des jardins.

Pl. 1895. Rustique. Hr 7 pc. Fl.
blanc pur; 25 mai au 30 juin.

I. saxatilis, L. Sud de l'Europe.

Pl. 1895. Demi-rustique. Hr 6 à
8 pc. Fl. blanche; 10 mai au
15 juin.

***I. sempervirens*, L. Iberide toujours
verte. Sud de l'Europe.

Pl. 1895. Rustique. Hr 7 pc. Fl.
blanche, tournant au rose; 15
mai au 12 juin.

**I. sempervirens flore pleno*.

Pl. 1905. Rustique. Hr 1 pd. Fl.
double, blanche; 3 au 20 juin.

****I. sempervirens garrexiana*.

Pl. 1895. Rustique. Hr 1 pd. Fl.
blanche tournant au rose; 15
mai au 13 juin.

**I. sempervirens Little Gem*.

Pl. 1903. Rustique. Hr 6 pc. Fl.
blanche; 16 mai au 12 juin.

***I. sempervirens superba*.

Pl. 1905. Rustique. Hr 8 à 12 pc.
Fl. blanc teinté de rose au com-
mencement, 28 mai au 13 juin.

****I. sempervirens superba Snowflake*.

Pl. 1903. Rustique. Hr 1 pd. Fl.
blanc pur; juin.

I. tenoreana, DC. Italie.

Pl. 1899. Tendre.

INCARVILLEA, JUSS.

(*Bignoniacées.*)

****I. Delavayi*, BÉREAU & FRANCH. Chine.

Pl. 1899. Rustique. Hr 2 à 2½ pd.
Fl. magenta rose, gorge brune et
jaune; 9 juin au 13 juillet.

I. grandiflora, BÉREAU & FRANCH.
Chine.

Pl. 1906. Tendre. Les fleurs res-
semblent beaucoup à *I. Delavayi*,
mais sont de couleur plus foncée.

I. Oigæ, REICH. Turkestan.

Pl. 1895. Rustique. Hr 3 à 3½ pd.
Fl. rose; 18 juillet au 29 août.

I. sinensis, LAM. Chine.

Pl. 1907.

INULA, L.

(*Composées.*)

**I. ensifolia*, L. Europe méridionale.

Pl. 1895. Rustique. Hr 7 à 12 pc.
Fl. jaune d'or; 30 juin au 8
septembre.

***I. glandulosa*, P. SCHIK. Caucase.

Pl. 1901. Rustique. Hr 1½ pd. Fl.
jaune d'or foncé; 20 juin au 9
juillet.

****I. grandiflora*, WILLD. Himalayas, etc.

Pl. 1903. Rustique. Hr 2 pd. Fl.
jaune orange; 25 juin au 13
juillet.

I. hirta, L. Europe, etc.

Pl. 1908.

I. Hookeri, C. B. CLARKE. Himalayas.

Pl. 1908.

**I. macrocephala*, BOISS.

Pl. 1895. Rustique. Hr 5½ à 6 pd.
Fl. jaune citron; 10 juillet au 25
août.

I. montana, L. Europe méridionale.

Pl. 1907.

**I. Helenium*, L. Année. Europe, etc.

Pl. 1903. Rustique. Hr 5 pd. Fl.
jaune d'or; 21 juin au 12 août.

I. royleana, DC. Himalayas.

Pl. 1905. Tendre.

I. thapsoides, SPRENG. Caucase.

Pl. 1903. Tendre.

IRIS, TOURN. Iris.

(Iridacées.)

Aucun autre groupe de plantes n'est au même point que l'iris l'idole de l'amateur de fleurs, et cette admiration est amplement justifiée. Dans l'espèce comme dans les variétés, les nuances du coloris sont plus variées que dans toute autre plante vivace, sans peut-être dans la tulipe. Outre la texture légère et délicate des fleurs et l'élégance de la forme, certaines variétés ont un parfum délicieux. Elles sont très utiles comme fleurs coupées; dans la maison, sur les tiges placées dans l'eau, les boutons s'épanouissent facilement. Un autre avantage de l'iris est la longueur de la saison de floraison, pour les diverses variétés. Vient d'abord *I. reticulata* et d'autres variétés hâtives qui fleurissent presque aussitôt que la neige a disparu; puis viennent les autres variétés hâtives dont la floraison dure jusqu'à la fin de juillet, et enfin les variétés japonaises, qui terminent la saison, et dont le riche coloris rappelle les orchidées. Ce n'est pas seulement pour sa fleur que l'iris est précieux. La culture en est très facile; il vient bien dans presque tous les sols qui ne sont pas trop secs. L'iris à bulbe réussit mieux sur les sols plus chauds, plus secs et mieux drainés. L'iris allemand et quelques autres variétés préfèrent les sols bien drainés et mieux pourvus d'humidité, mais non pas au point d'être appelés humides. Les variétés japonaises, sibériennes et autres se trouvent mieux d'un sol humide, bien que, dans les conditions ordinaires, elles réussissent assez bien en bordure.

L'iris se multiplie facilement par la division des touffes et se propage rapidement. La plantation peut se faire à l'automne ou au printemps. Le groupe le plus important est celui dit groupe allemand, qui comprend des variétés de plusieurs espèces et des hybrides de ces variétés. Les variétés mères sont *I. germanica*, *I. squalens*, *I. sambucina*, *I. neglecta*, *I. hybrida (amoena)*, *I. variegata*, *I. pallida*, *I. florentina*, *I. plicata*, *I. flavescens*, *I. Swertii*. Dans le commerce, on essaie de classer sous ces dénominations les variétés de l'iris allemand; mais il est souvent difficile de déterminer à quelle catégorie une variété particulière appartient, et nombre de variétés sont simplement désignées sous le nom d'"iris allemand". Les variétés des espèces que nous venons de mentionner et celles qu'on désigne sous le nom d'iris allemand sont extraites de la nomenclature alphabétique de ce bulletin et groupées alphabétiquement sous le titre d'"iris allemand" pour qu'on puisse y référer plus facilement. Nombre de floristes ont donné des noms anglais à l'iris japonais, et comme plusieurs de ces noms sont différents pour les mêmes variétés, il en est résulté une grande confusion. Celui qui achète l'iris japonais est donc plus exposé à recevoir des doubles de la même variété que celui qui achète l'iris allemand.

LISTE DES DOUZE MEILLEURES VARIÉTÉS D'IRIS ALLEMAND.

- | | |
|---------------------------------------|------------------------------|
| 1. Iris florentina. | 7. Iris pallida dalmatica. |
| 2. " germanica Amas (macrantha) | 8. " pallida Mandralisœ. |
| 3. " germanica Black Prince. | 9. " plicata Madame Chereau. |
| 4. " hybrida (amoena) Mrs. H. Darwin. | 10. " squalens Jaquesiana. |
| 5. " hybrida (amoena) Victorine. | 11. " variegata Gracelus. |
| 6. " neglecta Sappho. | 12. " variegata Maori King. |

(e.) = étendard; (e.) = carène.

I. alba grandiflora = *I. sibirica alba grandiflora*.

I. anthomaria, DESF.

Pl. 1905. Rustique. Hr 3 à 4 pd. Fl. (e. et e.) blanc teint de lilas pâle, jaune d'or à la base; fin de juin.

I. aphylla, L. Europe, etc.
Syn. I. Schmidtii, Hort.
Pl. 1907.

****I. aphylla hungarica**.

Syn. I. hungarica, Waldst.
Pl. 1864. Rustique. Hr 2 pd. Fl. pourpre foncé; 24 mai au 15 juin.

IRIS—*Suite.*

- I. atomaria**, BOSS.
Pl. 1907.
- *****I. aurea**, LINDL. Himalayas.
Pl. 1895. Rustique. Hr 3 à 4 pd.
Fl. (c.) jaune d'or, (c.) jaune
d'or; 30 juin au 18 juillet.
- I. aurea flore croceo**.
Pl. 1908.
- I. balkana**, JANKA. Balkans.
Pl. 1895. Rustique. Hr 1 pd 2 pc.
Fl. pourpre vif lilas; 26 mai au
15 juin.
- ***I. benancensis**, KERL. Sud du Tyrol.
Pl. 1903. Rustique. Hr 1½ pd. Fl.
(c.) pourpre bleuâtre, (c.) pour-
pre foncé, jaune terne veiné de
pourpre brunâtre près de la base;
20 mai au 9 juin.
- ***I. biflora**, L. Portugal.
Syn. I. nudicaulis, Hook, f.
Pl. 1895. Rustique. Hr 1 pd 3 pc.
Fl. pourpre bleuâtre; 19 mai au
14 juin.
- I. Bloudovii*, Hort. = *I. flavissima* Blou-
dovii.
- I. bosnica**, G. BECK. Bosnie.
Pl. 1906. Tendre.
- I. brachycarpa**, LEDEB.
Pl. 1907.
- I. brachycuspis*, Fisch. = *I. setosa*.
- *****I. Chamæiris**, BERTOL. Europe méri-
dionale.
Pl. 1895. Rustique. Hr 1 pd. Fl.,
jaune vif et brun; fin de juin.
- I. cochnariensis**, HOOK.
Pl. 1907.
- I. coelestina**, SWEET. Amérique du
Nord.
Pl. 1907.
- I. columnaris**.
Pl. 1907.
- I. coreana* = *I. sibirica coreana*.
- I. crenulata**, HORT.
Pl. 1907.
- I. cretica*, Herb. = *I. cretensis*.

IRIS—*Suite.*

- I. cretensis**, JANKA. Grèce, etc.
Pl. 1907.
- ****I. cristata**, AIT. Sud-est des Etats-
Unis.
Pl. 1895. Rustique. Hr 6 pc. Fl.
lilas pâle et lilas bleuâtre; 19 mai
au 12 juin.
- I. cuprea*, Pursh. = *I. fulva*, Muhl.
Etats-Unis.
- I. Clarkei**, BYER. Sikkim.
Pl. 1908.
- I. decora*, Wall. = *I. nepalensis*.
- I. Delavayi**, MICHELL. Yunnan.
Pl. 1908.
- I. dichotoma**, PALL. Dahuria.
Pl. 1907.
- ****I. douglasiana pygmæa**.
Pl. 1905. Rustique. Hr 2½ pd. Fl.
(c.) violet, (c.) violet bleuâtre
foncé; 11 au 25 juin.
- I. ensata**, THUNB. Japon, etc.
Pl. 1894. Rustique. Hr 2 pd. Fl.
lilas; 24 mai au 12 juin.
- I. ensata biglumis**.
Pl. 1894. Rustique. Hr 2 pd. Fl.
(c.) lilas pâle, (c.) lilas pâle,
jaune à la base; 31 mai au 23
juin.
- I. ensata oxypetala**.
Pl. 1894. Rustique. Hr 1½ pd. Fl.
lilas bleuâtre; 24 mai au 20 juin.
- I. erratica*, Tod. = *I. lutescens*.
- I. falcifolia**, BUNGE. Afghanistan;
Turkestan.
Pl. 1907.
- I. fischeriana**.
Pl. 1907.
- ***I. flavissima Bloudovii**.
Syn. I. Bloudovii, Hort.
Pl. 1895. Rustique. Hr 1 pd 3 pc.
Fl., jaune; juin.
- I. flexuosa* = *I. sibirica flexuosa*.
- I. foetida* fol. var. = *I. foetidissima varie-*
gata.
- I. foetidissima variegata**.
Pl. 1896. Demi-rustique. Hr 2 pd.
Feuillage panaché.

IRIS—*Suite.*

I. fulva, Muhl. Etats-Unis.
Sua. I. cuprea, Pursh.

Pl. 1905. Rustique. Hr 3 pd. FL.
Irrun rougeâtre; 25 juin au 5
juillet.

IRIS ALLEMAND.

I. amana, DC. = *I. hybrida*.

****I. flavescens**, DC. Caucase, etc.

Pl. 1895. Rustique. Hr 2½ pd. FL.
(c.) et (c.) jaune soufre; 28 mai au
23 juin.

*****I. florentina**, L. Racine d'Iris. Eu-
rope centrale et méridional.

Pl. 1894. Rustique. Hr 2 pd. FL.
(c.) et (c.) blanc, légèrement glacé
de lavande pâle grisâtre; 23 mai
au 17 juin.

I. florentina alba.

Pl. 1906. Rustique. Hr 2 pd. FL.
ressemble à *I. florentina*.

**I. florentina albicans Princess of
Wales**.

Pl. 1903. Rustique. Hr 1 pd 9 pc.
FL. ressemble à *I. germanica alba*
et *I. florentina*.

I. florentina purpurea.

Pl. 1906. Rustique. FL. ressemble
à *I. germanica asiatica* et *I. ger-
manica Astarte*.

I. florentina cœrulea.

Pl. 1906. Rustique. Hr 2 pd. FL.
ressemble à *I. germanica Purple
King*.

****I. germanica**, L. Iris allemand. Eu-
rope.

Pl. 1895. Rustique. Hr 2½ pd. FL.
(c.) pourpre, (c.) pourpre foncé;
21 mai au 10 juin.

I. germanica alba.

Pl. 1903. Rustique. Hr 1½ pd. FL.
(c.) et (c.) blanc, légèrement glacé
de lavande pâle grisâtre. Res-
semble à *I. florentina*; juin.

*****I. germanica Amas (macrantha)**.

Pl. 1903. Rustique. Hr 2 pd 4 pc.
FL. (c.) mauve, (c.) pourpre fon-
cé; première moitié de juin.

IRIS—*Suite.*

****I. germanica asiatica**.

Pl. 1895. Rustique. Hr 2 pd. FL.
(c.) pourpre, (c.) pourpre foncé;
27 mai au 17 juin.

****I. germanica Black Prince**.

Pl. 1901. Rustique. Hr 2 pd. FL.
(c.) pourpre, (c.) pourpre très
foncé, marginé d'une nuance
plus pâle; deuxième à quatrième
semaine de juin.

*****I. germanica Kharput**.

Pl. 1895. Rustique. Hr 2 pd 2 pc.
FL. (c.) pourpre, (c.) pourpre
foncé; 26 mai au 23 juin.

*****I. germanica Purple King**.

Pl. 1895. Rustique. Hr 1 pd 1 pc.
(c.) pourpre foncé, (c.) pourpre
foncé; 26 mai au 29 juin.

****I. hybrida Calypso**.

Pl. 1895. Rustique. Hr 2 pd. FL.
(c.) blanche, (c.) veiné de blanc.
bords violet; trois premières
semaines de juin.

****I. hybrida Comte de St-Clair**.

Pl. 1903. Rustique. Hr 2½ pd. FL.
(c.) blanche, (c.) marginé de
violet et doublé de blanc.

****I. hybrida Crebillon**.

Pl. 1895. Rustique. Hr 2½ pd. FL.
(c.) blanc grisâtre (c.) pourpre
fortement veiné de blanc; trois
premières semaines de juin.

****I. hybrida Donna Maria**.

Pl. 1903. Rustique. Hr 2 pd 2 pc.
FL. (c.) blanc pur, (c.) blanc
veiné de brun près de la base;
trois premières semaines de juin.

*****I. hybrida Duc de Nemours**.

Pl. 1895. Rustique. Hr 2 pd 4 pc.
FL. (c.) blanc pur, (c.) pourpre
vif veiné et marginé de blanc;
trois premières semaines de juin.

*****I. hybrida Julie Grise**.

Pl. 1895. Rustique. Hr 2 pd 2 pc.
FL. (c.) blanc glacé de lavande,
(c.) pourpre fortement veiné de
blanc et bordé de lavande; 28
mai au 23 juin.

IRIS—*Suite.*

- *I. hybrida Maria Theresa.**
Pl. 1895. Rustique. Hr 1 pd 8 pe.
Fl. (e.) blanc crème, (e.) veiné de blanc et de violet; 28 mai au 15 juin.
- ***I. hybrida Mrs. H. Darwin.**
Pl. 1895. Rustique. Hr 2 pd 2 pe.
Fl. (e.) blanche, (e.) blanc retiné de violet près de la base; 3 juin au 23 juin.
- ***I. hybrida Unique.**
Pl. 1903. Rustique. Hr 2½ pd. Fl. (e.) blanc pur bordé de lavande pâle, (e.) pourpre violet.
- **I. hybrida Victor Lemoine.**
Pl. 1895. Rustique. Hr 2 pd. Fl. (e.) blanc terne, tacheté de violet, (e.) veiné de violet et de blanc, bordé de violet; 28 mai au 23 juin.
- ***I. hybrida Verschnur.**
Pl. 1905. Rustique. Hr 2 pd 8 pe.
Fl. (e.) varié de jaune soufre à blanc, (e.) blanc pur, veiné de pourpre près de la base; 29 mai au 23 juin.
- ***I. hybrida Victorine.**
Pl. 1903. Rustique. Hr 2 pd 2 pe.
Fl. (e.) blanc pur tacheté et bordé de pourpre, (e.) pourpre foncé et velouté, veiné de blanc près de la base; trois premières semaines de juin.
- ***I. neglecta Agathe.**
Pl. 1895. Rustique. Hr 2½ pd. Fl. (e.) lavande, plus pâle au centre, (e.) pourpre, veiné de blanc près de la base; trois premières semaines de juin.
- **I. neglecta Ariadne.**
Pl. 1895. Rustique. Hr 2 pd. Fl. (e.) blanc tacheté de pourpre, (e.) pourpre veiné de blanc; 3 au 25 juin.
- I. neglecta Arlequin Milanarre.**
Pl. 1895. Rustique. Hr 2 pd 3 pe.
Fl. ressemble à I. neglecta Du Bois de Milan.

IRIS—*Suite.*

- I. neglecta Cordelia.**
Pl. 1903. Demi-rustique.
- *I. neglecta Esther.**
Pl. 1895. Rustique. Hr 2½ pd. Fl. (e.) jaune terne obscur, (e.) blanc et jaune veiné de marron; 30 mai au 23 juin.
- **I. neglecta Fairy Queen.**
Pl. 1903. Rustique. Hr 1 pd 9 pe.
Fl. (e. et e.) blanc et lavande veiné et bordé de violet; trois premières semaines de juin.
- **I. neglecta Du Bois de Milan.**
Pl. 1895. Rustique. Hr 2½ pd. Fl. (e.) lavande, (e.) pourpre, veiné de blanc; trois premières semaines de juin.
- **I. neglecta Hericartiana.**
Pl. 1895. Rustique. Hr 2½ pd. Fl. (e.) lavande foncé, (e.) veiné de violet et de blanc, et bordé de violet; trois premières semaines de juin.
- **I. neglecta Poiteau.**
Pl. 1903. Rustique. Hr 2 pd. Fl. (e.) blanc teinté de lavande, (e.) pourpre vif foncé, veiné de blanc; trois premières semaines de juin.
- ***I. neglecta Salvatori.**
Pl. 1895. Rustique. Hr 2½ pd. Fl. (e.) lavande, (e.) pourpre violet, veiné de blanc et bordé de brun près de la base; trois premières semaines de juin.
- ***I. neglecta Sapho.**
Pl. 1895. Rustique. Hr 2 pd 4 pe.
Fl. (e.) pourpre foncé bleuâtre, (e.) violet vif foncé, pourpre veiné de blanc près de la base; 30 mai au 20 juin.
- **I. neglecta Schotel.**
Pl. 1895. Rustique. Hr 1 pd 8 pe.
Fl. (e.) lavande pâle, (e.) violet veiné de blanc; 3 au 26 juin.
- **I. neglecta Teresita.**
Pl. 1905. Rustique. Hr 2 pd 4 pe.
Fl. ressemble à I. neglecta Agathe.

IRIS—*Sabz.*

- **I. neglecta Walneri.**
Pl. 1897. Rustique. Hr 2 pd 8 pc.
Fl. (c.) lavande, (c.) violet veiné
de blanc près de la base; pre-
mière moitié de juin.
- ***I. pallida LAM.** Sud de l'Europe.
Pl. 1895. Rustique. Hr 2 pd 2 pc.
Fl. (c.) lavande, (c.) lavande
foncé; 28 mai au 22 juin.
- I. pallida Albert Victor.**
Pl. 1908.
- ***I. pallida Celeste.**
Pl. 1903. Rustique. Hr 3 pd. Fl.
(c.) lavande pâle, (c.) lavande;
1er au 23 juin.
- **I. pallida Chameleon.**
Pl. 1895. Rustique. Hr 2 pd. Fl.
(c.) lavande et lavande foncé,
(c.) violet; 1er au 23 juin.
- ***I. pallida dalmatica.**
Pl. 1905. Rustique. Hr 2 pd 10 pc.
Fl. (c. et c.) lavande riche
bleuâtre; 14 au 25 juin.
- ***I. pallida lilacina.**
Pl. 1895. Rustique. Hr 2 pd. Fl.
(c.) violet bleuâtre clair, (c.)
violet veiné de blanc près de la
base; 2 au 25 juin.
- ***I. pallida Madame Pacquette.**
Pl. 1903. Rustique. Hr 2 pd 4 pc.
Fl. ressemble à *I. germanica*
Queen of May.
- ***I. pallida Mandraliscæ.**
Pl. 1895. Rustique. Hr 2 pd. Fl.
(c.) violet, (c.) violet; 26 mai au
15 juin.
- ***I. pallida Queen of May.**
Pl. 1903. Rustique. Hr 2 pd 9 pc.
Fl. (c.) rose purpurin, (c.) pour-
pre rose veiné de blanc près de la
base; trois premières semaines de
juin.
- **I. pallida racemosa.**
Pl. 1903. Rustique. Hr 2 pd 4 pc.
Fl. (c.) lavande et lavande fon-
cé, (c.) violet; 3 au 19 juin.

IRIS—*Sabz.*

- **I. pallida Plumeri.**
Pl. 1903. Rustique. Hr 2 pd 7 pc.
Fl. (c.) violet, (c.) pourpre ro-
sâtre; trois premières semaines
de juin.
- **I. pallida speciosa.**
Pl. 1905. Rustique. Hr 2 pd. Fl.
(c.) pourpre pâle terne, (c.) pour-
pre veiné de blanc et bordé de
jaune près de la base; 5 juin au
20 juin.
- *I. plicata LAM.** Origine inconnue.
Pl. 1895. Rustique. Hr 2½ pd. Fl.
(c.) bronze pâle ou terne, (c.)
pourpre terne, veiné et bordé de
bronze; 2 juin au 21 juin.
- I. plicata Bridesmaid.**
Pl. 1903. Demi-rustique.
- I. plicata Clara.**
Pl. 1895. Rustique. Hr 1 pd 8 pc.
Fl. ressemble à *I. plicata Emma*.
- I. plicata Delicatissima.**
Pl. 1908.
- **I. plicata Emma.**
Pl. 1895. Rustique. Hr 1 pd 3 pc.
Fl. (c.) lavande réticulé de blanc,
(c.) blanc, lavande à l'intérieur;
28 mai au 23 juin.
- ***I. plicata Gazelle.**
Pl. 1903. Rustique. Hr 2 pd 9 pc.
Fl. (c.) violet réticulé de blanc,
(c.) blanc bordé de violet; 27 mai
au 21 juin.
- ***I. plicata Lord Seymour.**
Pl. 1895. Rustique. Hr 2½ pd. Fl.
(c.) blanc et lavande pâle, (c.)
jaune soufre ou blanchâtre bordé
de jaune; 28 mai au 26 juin.
- ***I. plicata Madame Chereau.**
Pl. 1897. Rustique. Hr 3 pd. Fl.
(c.) blanc, largement bordé et
réticulé de lavande bleuâtre vif,
(c.) blanc bordé de lavande;
1er juin au 29 juin.
- **I. plicata Penelope.**
Pl. 1903. Rustique. Hr 2 pd. Fl.
(c.) blanc tacheté de lilas vers la
base (c.) veiné de blanc et de
lilas; trois premières semaines
de juin.

IRIS—*Suite.*

- **I. plicata Prince Frederic.**
Pl. 1895. Rustique. Hr 2½ pd. Fl. (e.) bordé de blanc et réticulé de lavande, (e.) jaune soufre ou blanchâtre, bordé de lavande; 1er juin au 26 juin.
- ***I. plicata Reine des Belges.**
Pl. 1895. Rustique. Hr 2 pd 3 pc. Fl. (e.) violet avec traces de blanc, (c) blanc, veiné de violet; 29 mai au 23 juin.
- **I. sambucina Le Vésuve.**
Pl. 1903. Rustique. Hr 2 pd 9 pc. Fl. (e.) pourpre grisâtre, (e.) pourpre violet, veiné de blanc vers la base; deuxième et troisième semaines de juin.
- **I. sambucina Malvine.**
Pl. 1895. Rustique. Hr 1 pd 10 p. Fl. (e.) jaune terne, (e.) pourpre veiné de blanc; trois premières semaines de juin.
- *I. sambucina Phydias.**
Pl. 1895. Rustique. Hr 1 pd 10 p. Fl. (e.) jaune grisâtre, (e.) pourpre veiné de blanc; 25 mai au 17 juin.
- *I. sambucina Virgile.**
Pl. 1897. Rustique. Hr 2 pd 4 pc. Fl. (e.) pourpre bronzé, pâle et terne, (e.) pourpre veiné de blanc; trois premières semaines de juin.
- ***I. sambucina Solomon.**
Pl. 1895. Rustique. Hr 2 pd 8 pc. Fl. (e.) jaune terne, (e.) pourpre veiné de jaune et de blanc, marginé de blanc terne; trois premières semaines de juin.
- **I. squalens, L. Europe centrale, etc.**
Pl. 1895. Rustique. Hr 2 pd 4 pc. Fl. (e.) lavande pâle, bordé de jaune, (e.) pourpre lilas, veiné de brun et de blanc près de la base; 28 mai au 23 juin.
- **I. squalens Agnes Sorell.**
Pl. 1895. Rustique. Hr 2½ pd. Fl. (e.) lavande pâle teinté de jaune, (e.) lavande veiné de jaune et de blanc près de la base; 27 mai au 26 juin.

IRIS—*Suite.*

- *I. squalens Albion.**
Pl. 1895. Rustique. Hr 2½ pd. Fl. (e.) jaune terne, (e.) pourpre veiné de blanc; 28 mai au 23 juin.
- ***I. squalens Arnols.**
Pl. 1903. Rustique. Hr 2 pd 2 pc. Fl. (e.) pourpre pâle, légère teinte jaune, (c) pourpre velouté, blanc veiné de brun près de la base; deuxième et troisième semaines de juin.
- I. squalens Bigotini.**
Pl. 1895. Rustique. Hr 2 pd. Fl. ressemble à *I. squalens* Murad Effendi; 30 mai au 26 juin.
- *I. squalens Bronze Stoffel.**
Pl. 1895. Rustique. Hr 2 pd 4 pc. Fl. (e.) jaune terne, (e.) blanc (e.) pourpre terne veiné de blanc et bordé de bronze; 5 juin au 23 juin.
- *I. squalens Cerberus.**
Pl. 1895. Rustique. Hr 2 pd 3 pc. Fl. (e.) jaune terne, (e.) blanc et jaune veiné de marron; 1er juin au 23 juin.
- *I. squalens Dina.**
Pl. 1895. Rustique. Hr 2 pd. Fl. (e.) bronze et pourpre, (e.) violet veiné de blanc et de jaune; 27 mai au 23 juin.
- ***I. squalens Dr. Bernice.**
Pl. 1905. Rustique. Hr 2½ pd. Fl. (e.) jaune terne teinté de pourpre pâle, (e.) riche marron brun rougeâtre veiné de blanc près de la base; 11 juin au 25 juin.
- *I. squalens Dr. Margolin.**
Pl. 1895. Rustique. Hr 1 pd 9 pc. Fl. (e.) jaune soufre, (e.) veiné de blanc et de pourpre; trois premières semaines de juin.
- I. squalens Haydee.**
Pl. 1895. Fl. ressemble à *I. squalens* Minerva.
- I. squalens Hector.**
Pl. 1895. Rustique. Hr 2½ pd. Fl. ressemble à *I. squalens* Lord Grey.

IRIS—*Suite.*

- *I. *squalens* Hugh Black.
Pl. 1895. Rustique. Hr 1 pd 3 pe.
Fl. jaune pâle terne et lavande,
(c.) lavande pourpre et blanc
veiné de brun près de la base;
trois premières semaines de juin.
- *I. *squalens* Indian Queen.
Pl. 1896. Rustique. Hr 2 pd. Fl.,
(c.) fauve et jaune, (c.) violet
veiné de blanc et de jaune près
de la base; trois premières se-
maines de juin.
- ***I. *squalens* Jacquesiana.
Pl. 1895. Rustique. Hr 3 pd 2 pe.
Fl. (c.) pourpre pâle teinté de
jaune près de la base, (c.) riche
marron veiné de blanc près de la
base; deuxième et troisième se-
maines de juin.
- *I. *squalens* La Baronne.
Pl. 1895. Rustique. Hr 2 pd. Fl.,
(c.) pourpre brunâtre, (c.) pour-
pre terne, tinte jaune; 28 mai
au 25 juin.
- *I. *squalens* La Marmosa.
Pl. 1895. Rustique. Hr 2 pd 4 pe.
Fl. (c.) lavande grisâtre, jaune
terne, (c.) pourpre bordé de la-
vande et veiné de blanc; trois
premières semaines de juin.
- *I. *squalens* Lady Seymour.
Pl. 1895. Rustique. Hr 3 pd. Fl.,
(c.) jaune terne, (c.) pourpre
veiné de blanc et de jaune; trois
premières semaines de juin.
- **I. *squalens* La Tristesse.
Pl. 1895. Rustique. Hr 3 pd. Fl.,
(c.) jaune terne, (c.) pourpre
veiné de blanc et de jaune; 29
mai au 26 juin.
- **I. *squalens* Lady Jane.
Pl. 1895. Rustique. Hr 2 pd 4 pe.
Fl. (c.) lilas pâle teinté de jaune,
(c.) pourpre rose, veiné de blanc
et traces de jaune sur les bords;
trois premières semaines de juin.
- *I. *squalens* Lord Grey.
Pl. 1895. Rustique. Hr 2 pd 4 pe.
Fl. (c.) jaune clair, (c.) brun et
jaune clair, veines plus pâles;
trois premières semaines de juin.

IRIS—*Suite.*

- **I. *squalens* Lueretia.
Pl. 1903. Rustique. Hr 2 pd. Fl.,
(c.) grisâtre tournant au rose
vers la base, (c.) blanc et lavande
pourpre, veiné de brun près de la
base.
- **I. *squalens* marginata.
Pl. 1895. Rustique. Hr 1 pd 3 pe.
Fl. (c.) jaune terne et brun,
(c.) blanc et jaune soufre veiné
de brun sur les bords et vers la
base; 28 mai au 23 juin.
- *I. *squalens* Minerva.
Pl. 1895. Rustique. Hr 3 pd. Fl.,
(c.) pourpre pâle et terne, teinté
de jaune terne près du bord, (c.)
pourpre veiné de blanc; trois
premières semaines de juin.
- **I. *squalens* Mons. Poiteau.
Pl. 1895. Rustique. Hr 2 pd. Fl.,
(c.) jaune terne et tacheté de
lilas, (c.) tacheté de blanc et
veiné de lilas; trois premières
semaines de juin.
- ***I. *squalens* Mrs. Shaw.
Pl. 1903. Rustique. Hr 2 pd 8 pe.
Fl. (c.) jaune verdâtre glacé de
lilas, (c.) marron veiné de blanc;
trois premières semaines de juin.
- **I. *squalens* Murad Effendi.
Pl. 1895. Rustique. Hr 2 pd. Fl.,
(c.) jaune terne obscur, (c.)
veiné de blanc et bordé de mar-
rou; 30 mai au 26 juin.
- *I. *squalens* Queen of Spain.
Pl. 1895. Rustique. Hr 2½ pd. Fl.,
(c.) fauve et jaune, (c.) pourpre,
veiné de blanc et de jaune près
de la base; 28 mai au 26 juillet.
- *I. *squalens* Raphael.
Pl. 1897. Rustique. Hr 1½ pd. Fl.,
(c.) jaune terne obscur, (c.) veiné
de blanc et bordé de marron;
trois premières semaines de juin.
- **I. *squalens* Reine des Belges.
Pl. 1895. Rustique. Hr 2 pd 9 pe.
Fl. (c.) lavande, (c.) pourpre
lilas bordé de lavande et veiné de
blanc près de la base; 27 mai au
13 juin.

od. Fl.,
au rose
lavande
ès de la

l 3 pe.
brun,
e veiné
vers la

l. Fl.,
teinté
l, (c.)
trois

l. Fl.,
té de
ne et
nières

8 pe.
é de
ane;
juin.

Fl.,
(c.)
mar-

Fl.,
pre.
près
llet.

Fl.,
iné
n ;
in.

pe.
ore
de
au



1. PIVOINE ORIENTALE *Paeonia orientalis* Noyahy.

3. TROILE *Trollius europaeus* Oronch. Glada.

2. IRIS ALLEMAND *Iris germanica*.

4. CAMPANULE DE CHINE, À GRANDS FLEURS
Platycodon grandiflorus.

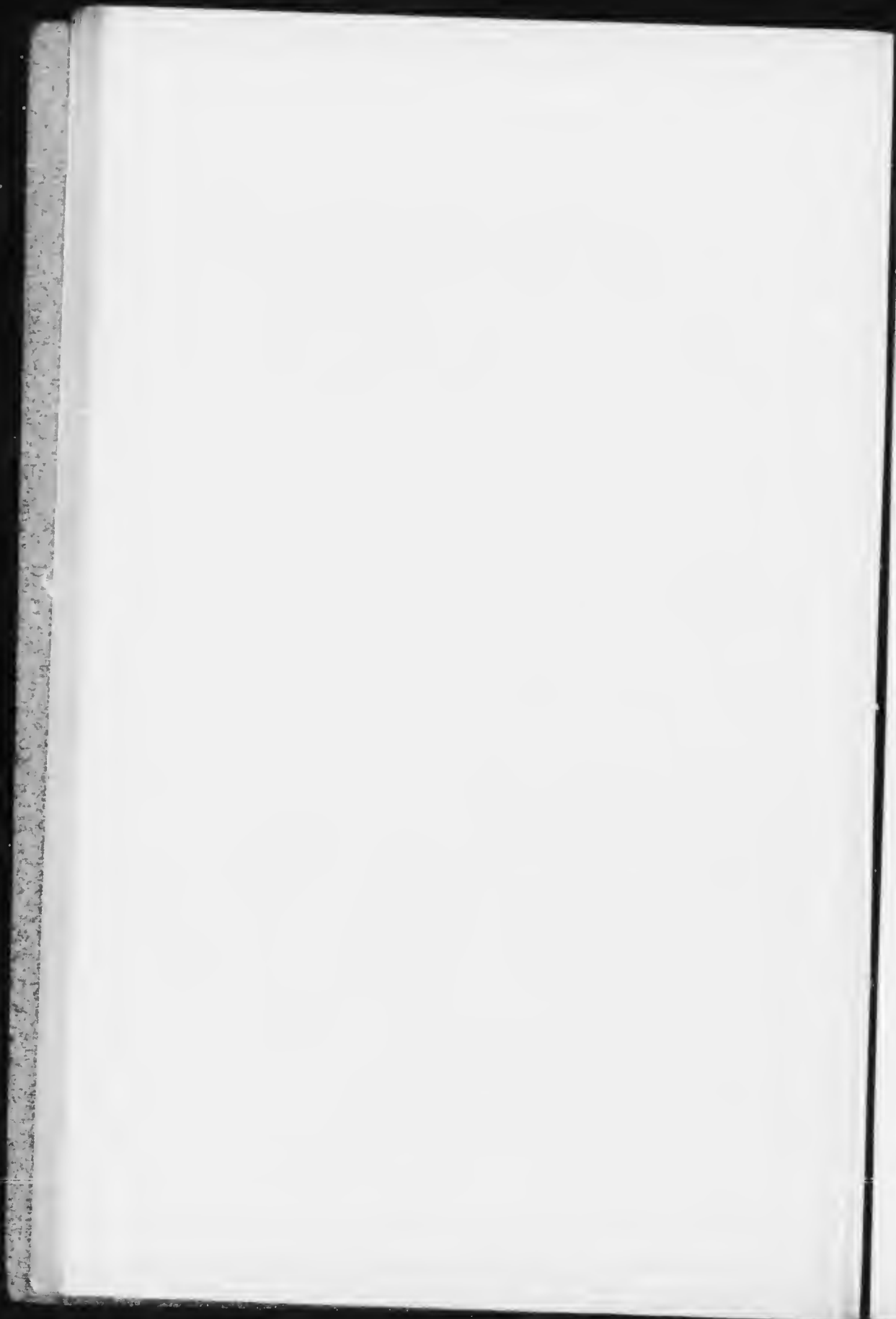

IRIS—Suite.

- I. squalens Spectabilis.**
Pl. 1897. Rustique. Hr 2½ pd. Fl.
ressemble à *I. squalens* Agnes
Sorell.
- **I. squalens Tarquin.**
Pl. 1895. Rustique. Hr 2 pd. Fl.
(e.) pourpre pâle et rosâtre veiné
de blanc à la base; 27 mai au 23
juin.
- I. squalens Thalia.**
Pl. 1895. Rustique. Hr 2½ pd. Fl.
ressemble à *I. squalens* Cerberus.
- I. variegata, L.** Est de l'Europe, etc.
Pl. 1895. Rustique. Hr 1½ pd. Fl.
(e.) jaune d'or, (c.) brun foncé
veiné de jaune; 28 mai au 20
juin.
- **I. variegata Abou Hassan.**
Pl. 1903. Rustique. Hr 1½ pd. Fl.
(e.) jaune d'or, (c.) blanc et
jaune, veiné et tacheté de brun;
trois premières semaines de juin.
- *I. variegata Arguento.**
Pl. 1895. Rustique. Hr 1½ pd. Fl.
(e.) jaune d'or, (c.) marron veiné
de jaune; trois premières se-
maines de juin.
- **I. variegata Assuerus.**
Pl. 1895. Rustique. Hr 2 pd. Fl.
(e.) pourpre rosâtre, (c.) pourpre
rosâtre, veiné de blanc.
- I. variegata aurea.**
Pl. 1903. Tendre.
- ***I. variegata Coquette.**
Pl. 1895. Rustique. Hr 2 pd 2 pe.
Fl., (e.) pourpre pâle et rosâtre.
(c.) pourpre pâle et rosâtre, veiné
de blanc et de brun près de la
base; 26 mai au 18 juin.
- **I. variegata Cornelia.**
Pl. 1895. Rustique. Hr 1 pd 9 pc.
Fl., (e.) jaune d'or, (c.) brun
veiné de blanc et de jaune; trois
premières semaines de juin.
- ***I. variegata Darius.**
Pl. 1895. Rustique. Hr 1 pd 9 pc.
Fl., (e.) jaune pur, (c.) jaune
soufre, veiné de blanc et glacé de
pourpre violet et de brun; trois
premières semaines de juin.

IRIS—Suite.

- **I. variegata Fugori.**
Pl. 1895. Rustique. Hr 1 pd 3 pe.
Fl., (e.) jaune tacheté de brun,
(c.) blanc et jaune veiné de brun
vif; trois premières semaines de
juin.
- ***I. variegata Ganymede.**
Pl. 1895. Rustique. Hr 3 pd. Fl.,
(e.) jaune soufre, (c.) jaune
soufre à blanchâtre, réticulé de
brun près de la base; 27 mai au
26 juin.
- I. variegata Golden King.**
Pl. 1908.
- ***I. variegata Gracchus.**
Pl. 1895. Rustique. Hr 2 pd. Fl.
(e.) jaune pâle, (c.) blanc veiné
de pourpre et bordé de jaune;
28 mai au 20 juin.
- **I. variegata Henry Havard.**
Pl. 1895. Rustique. Hr 1 pd 7 pe.
Fl., (e.) jaune orange avec traces
de brun, (c.) jaune et blanc veiné
de brun; 28 mai au 23 juin.
- ***I. variegata Honorable.**
Pl. 1895. Rustique. Hr 2 pd 1 pe.
Fl., (e.) jaune d'or, (c.) jaune
veiné de brun. Ressemble à
I. germanica Princee d'Orange;
1er juin au 23 juin.
- **I. variegata Idion.**
Pl. 1895. Rustique. Hr 1 pd 9 pc.
Fl., (e.) jaune d'or, (c.) brun
riche veiné de blanc et bordé de
jaune; trois premières semaines
de juin.
- ***I. variegata Innocenza.**
Pl. 1893. Rustique. Hr 2 pd 9 pc.
Fl., (e.) blanc pur, (c.) blanc pur
veiné de violet et de brun à la
base; 3 juin au 26 juin.
- **I. variegata Louis Meyer.**
Pl. 1905. Rustique. Hr 2 pd. Fl.,
(e.) jaune terne, (c.) pourpre
foncé et velouté, veiné de blanc
et bordé de jaune; trois pre-
mières semaines de juin.

IRIS—*Suite*.

- ***I. *variegata* Maori King.
Pl. 1901. Rustique. Hr 7 pd. Fl.
(e.) jaune d'or, (e.) marron foncé
veiné de blanc et bordé de jaune;
3 au 23 juin.
- **I. *variegata* Mexicana.
Pl. 1895. Rustique. Hr 1 pd 9 pc.
Fl. (e.) jaune pur, (e.) pourpre
foncé, veiné de jaune; trois pre-
mières semaines de juin.
- **I. *variegata* Mimico.
Pl. 1895. Rustique. Hr 3 pd. Fl.
(e.) jaune soufre, (e.) veiné
de pourpre et largement bordé de
jaune; 29 mai au 23 juin.
- **I. *variegata* Minos.
Pl. 1895. Rustique. Hr 2 pd. Fl.
(e.) jaune, (e.) brun au bout,
poi blanc crayonné de brun;
1er au 23 juin.
- *I. *variegata* Mrs. A. F. Barron.
Pl. 1903. Rustique. Hr 1 pd 9 pc.
Fl. (e.) jaune pâle et jaune d'or,
(e.) blanc veiné de violet rosâtre
et bordé de jaune; trois premières
semaines de juin.
- ***I. *variegata* Mrs. Neubronner.
Pl. 1905. Rustique. Hr 2 pd 5 pc.
(e.) jaune d'or, (e.) jaune d'or et
traces de blanc près de la base;
trois premières semaines de juin.
- *I. *variegata* Multicolor.
Pl. 1895. Rustique. Hr 1 pd 8 pc.
Fl. (e.) jaune d'or, (e.) blanc et
jaune, veiné de marron et bordé
de jaune; trois premières semai-
nes de juin.
- ***I. *variegata* Ossian.
Pl. 1895. Rustique. Hr 2 pd 4 pc.
Fl. (e.) jaune pâle, (e.) violet
rosâtre veiné de blanc près de la
base; trois premières semaines de
juin.
- I. *variegata* Panerace.
Pl. 1895. Rustique. Hr 2 pd. Fl.
ressemble à *I. variegata* Mimico.
- ***I. *variegata* Prince d'Orange.
Pl. 1903. Rustique. Hr 2½ pd. Fl.
(e.) jaune d'or, (e.) jaune veiné
de brun; 30 mai au 26 juin.

IRIS—*Suite*.

- ***I. *variegata* Rigolette.
Pl. 1903. Rustique. Hr 1 pd 8 pc.
Fl. (e.) jaune d'or, (e.) blanc et
jaune, veiné et tacheté de brun.
- ***I. *variegata* Robt. Burns.
Pl. 1901. Rustique. Hr 2 pd 2 pc.
Fl. (e.) jaune d'or terné, (e.)
marron foncé veiné de blanc et
bordé de jaune; trois premières
semaines de juin.
- **I. *variegata* Samson.
Pl. 1895. Rustique. Hr 1 pd 7 pc.
Fl. (e.) jaune d'or, (e.) jaune
veiné de brun; 21 mai au 23 juin.
- I. *variegata* Sans-souci.
Pl. 1903. Demi-rustique. Fl. (e.)
jaune d'or, (e.) crayonné de jaune
brun et blanc; juin.
- **I. *variegata* Souvenir.
Pl. 1895. Rustique. Hr 2 pd 3 pc.
Fl. (e.) jaune d'or, (e.) blanc et
jaune, veiné de brun; 28 mai au
20 juin.
- I. (Allemand) Exquisite.
Pl. 1908.
- I. (Allemand) Isoiine.
Pl. 1908.
- I. (Allemand) Magnifica.
Pl. 1908.
- I. (Allemand) Mercedes.
Pl. 1908.
- I. (Allemand) Nuée d'Orange.
Pl. 1908.
- IRIS ALLEMAND—*Fin*.
- I. Grant-Duffi, Baker. Palestine.
Pl. 1908.
- I. gigantea*, Carr. = *I. orientalis*.
- I. gracilis*, Bicolow = *I. prismatica*.
- I. *graminea*, L. Europe, etc.
Pl. 1902. Rustique. Hr 2 pd. Fl.
pourpre rosâtre; 7 au 19 juin.
- *I. *guldenstædtiana*, Lemou. Europe;
Asie.
Pl. 1902. Rustique. Hr 3 à 3½ pd.
Fl. (e. et e.) blanc et jaune pâle,
jaune d'or à la base; deuxième à
quatrième semaine de juin.

IRIS—*Suite.*

- I. guldenstædtiana cœrulescens.**
Pl. 1894. Rustique. Hr 3 pd. Fl.
lilas; 23 mai au 11 juin.
- I. halophylla, Ker-Gavel = I. spuria
notha.*
- *I. heterophylla, Honr. Europ.**
Pl. 1905. Rustique. Hr 4 pd. Fl.
(c.) lavande pâle, (c.) blanc veiné
de lavande pâle, jaune orange à
la base; juin.
- I. hexagoni Lamancei.**
Pl. 1908.
- I. hungarica, Waldst. = I. aphylla hun-
garica.*
- I. Kampferi, Sieb. = I. laevigata.*
- I. lacustris, Nutt. Amérique du Nord.**
Pl. 1897. Rustique. Hr 5 pd 6 pc.
Fl., lilas bleuâtre; 12 au 26 mai.
- ***I. lævigata, Fisch. Iris japonais,
Japon.**
Syn. I. Kampferi, Sieb.
Pl. 1895. Rustique. Hr 2 à 3 pd.
Fl., pourpre. Plusieurs variétés.
- ***I. lævigata, Kakujakuro.**
Pl. 1897. Rustique. Hr 1 pd 7 pc.
Fl., lavande et mauve, jaune d'or
à la base; juillet.
- **I. lævigata Gei-sho-ui.**
Pl. 1897. Rustique. Hr 2 pd. Fl.,
pourpre cramoisi; juillet.
- ***I. lævigata Gekka-no-nami.**
Pl. 1897. Rustique. Hr 1 pd 8 pc.
Fl., blanche; juillet.
- ***I. lævigata Hana-aoi.**
Pl. 1897. Rustique. Hr 2 pd. Fl.,
blanc veiné de bleu; juillet.
- ***I. lævigata Iso-no-nami.**
Pl. 1897. Rustique. Hr 2 pd 2 pc.
Fl., lavande d'abord fortement
veiné de jaune d'or et de jaune
bleuâtre, puis surtout de lavande;
juillet.
- ***I. lævigata Kimi-no-megumi.**
Pl. 1897. Rustique. Hr 1 pd 8 pc.
Fl., blanc, pourpre au centre;
juillet.

IRIS—*Suite.*

- **I. lævigata Kuma-fungin.**
Pl. 1897. Rustique. Hr 1 pd 10 pc.
Fl., pourpre rosâtre, blanc au
centre et jaune d'or vers la base;
juillet.
- ***I. lævigata Lumona-no-sora.**
Pl. 1897. Rustique. Hr 1 pd 10 pc.
Fl., blanc tacheté de pourpre
bleuâtre; juillet.
- **I. lævigata Meiran.**
Pl. 1897. Rustique. Hr 1 pd 10 pc.
Fl., blanc crayonné de pourpre
rosâtre; juillet.
- ***I. lævigata Oniga-shima.**
Pl. 1897. Rustique. Hr 1 pd 6 pc.
Fl., pourpre cramoisi foncé; juil-
let.
- **I. lævigata Osho-kun.**
Pl. 1897. Rustique. Hr 1 pd 9 pc.
Fl., bleu purpurin, semi-double;
juillet.
- **I. lævigata Oyodo.**
Pl. 1897. Rustique. Hr 1 pd 5 pc.
Fl., pourpre rosâtre, veiné de
blanc.
- **I. lævigata Sano-watashi.**
Pl. 1897. Rustique. Hr 2 pd 4 pc.
Fl., blanc avec taches de jaune;
juillet.
- ***I. lævigata Senjo-no-hora.**
Pl. 1897. Rustique. Hr 2 pd. Fl.,
pourpre rosâtre, tacheté de blanc;
juillet.
- **I. lævigata Shiga-no-uranami.**
Pl. 1897. Rustique. Hr 2½ pd. Fl.,
pourpre foncé veiné de lavande et
jaune d'or vers la base; juillet.
- **I. lævigata Shishi-ikari.**
Pl. 1897. Rustique. Hr 2 pd. Fl.,
pourpre rosâtre et blanc; juillet.
- **I. lævigata Shiohiukwa.**
Pl. 1897. Rustique. Hr 1 pd 8 pc.
Fl., rose veiné de blanc; juillet.
- **I. lævigata Taiheiraku.**
Pl. 1897. Rustique. Hr 1 pd 9 pc.
Fl., pourpre cramoisi tacheté de
jaune et marginé de pourpre
bleuâtre; juillet.

IRIS—*Suite.*

- ***I. *laevigata* Tomoshiraga.
Pl. 1897. Rustique. Hr 1½ à 2 pd. Fl. blanche; juillet.
- **I. *laevigata* Tsurugi-no-mai.
Pl. 1897. Rustique. Hr 2 pd. Fl. pourpre rosâtre; juillet.
- **I. *laevigata* Yedo Kagami.
Pl. 1897. Rustique. Hr 2 pd. Fl. pourpre bleuâtre; juillet.
- **I. *laevigata* Yomo-no-umi.
Pl. 1897. Rustique. Hr 2 pd. Fl. pourpre bleuâtre veiné de blanc; juillet.
- **I. *laevigata* Wairai-hotri.
Pl. 1897. Rustique. Hr 2 pd. Fl. bleue, légère teinte purpurine;
- * I. *laevigata* Wakamurasaki.
Pl. 1897. Rustique. Hr 2 pd. Fl. magenta et blanche; juillet.
- I. *longipetala* *superba*.
Pl. 1905. Rustique. Hr 2 pd 1 pc. Fl. (c.) lavande, (c.) bleu pâle veiné de blanc; 2 au 18 juin.
- I. *Intescens*, Lav. Sud de l'Europe.
Syn. I. cordata, *Tal.*
Pl. 1907.
- ***I. *Madonna*.
Pl. 1905. Rustique. Hr 1½ pd. Fl. (c. et c.) bleu violet; fin de juin.
- I. *Madonna* *alba*.
Pl. 1905. Tendre.
- I. *Milesii*, FOSBER. Himalayas.
Pl. 1905. Tendre.
- I. *missouriensis*, NETT. Amérique du Nord.
Pl. 1906.
- I. *mongolica*, FISCH.
Pl. 1907.
- **I. *Monnieri*, DC. Crête, etc.
Pl. 1900. Rustique. Hr 3 pd. Fl. (c. et c.) jaune citron; 4 juillet au 19 juillet.
- I. *monspur* (*I. Monnieri* x *spuria*).
Pl. 1906.
- I. *nepalensis*, D. DOX. Himalayas.
Pl. 1908.
- I. *nudicaulis*, Hook. f. = *I. biflora*.

IRIS—*Suite.*

- I. *ochraurea* (*I. aurea* x *ochroleuca*).
(T. SMITH.)
Pl. 1908.
- I. *ochroleuca*, L. = *I. orientalis*.
- I. *ochroleuca sulphurea* = *I. orientalis sulphurea*.
- I. *orientalis*, Hort. I. *sibirica orientalis*.
- *I. *orientalis*, MUL. Asie Mineure.
Syn. I. ochroleuca, L.: *I. gigantea*, Carr.
Pl. 1895. Rustique. Hr 3 à 4 pd. Fl. (c.) blanche et jaune, (c.) blanche et jaune; 22 juin au 12 juillet.
- I. *orientalis* *sulphurea*.
Syn. I. ochroleuca sulphurea.
Pl. 1908.
- I. *persica*, L. Asie Mineure, etc.
Pl. 1901. Rustique. Hr 1 pc. Fl. lilas pâle avec tache pourpre foncé; avril.
- **I. *Polakii*, STAFF. Perse.
Pl. 1903. Rustique. Hr 2½ à 3½ pd. Fl. (c.) blanche, (c.) lavande et blanche; deux premiers semailles de juin.
- I. *prismatica*, PUNSB. Nord des États-Unis.
Syn. I. acucilis, Bigelow.
Pl. 1894. Rustique. Hr 2 pd. Fl. Flas et pourpre; 26 mai au 29 juin.
- I. *prismatica* *purpurea*.
Syn. I. cirinnica purpurea.
Pl. 1903. Rustique. Hr 1½ à 2 pd. Fl. (c.) pourpre violet, (c.) pourpre violet veiné de blanc vers la base; 12 au 30 juin.
- ***I. *Pseudacorus*, L. Europe, etc.
Pl. 1905. Rustique. Hr 2½ à 3 pd. Fl. (c.) jaune d'or, (c.) jaune d'or, tache d'orange vers la base; 19 au 30 juin.
- I. *Pseudacorus* *albus*.
Pl. 1908.
- I. *Pseudacorus* *variegata*.
Pl. 1897. Rustique. Hr 2 pd. Feuillage panaché.

IRIS—*Suite.*

- **I. *pumila*. L. Europe, etc.
Pl. 1895. Rustique. Hr 7 à 10 pc.
Fl. pourpre lilas vif et autres
couleurs.
- ***I. *pumila cœrulea*.
Syn. I. pumila violacea.
Pl. 1895. Rustique. Hr 9 pc. Fl.,
bleu presque céruleen; 12 au 26
mai.
- **I. (*pumila* × *olbiensis*) **Blue Beard**.
Pl. 1900. Rustique. Hr 1 pd 3 pc.
Fl. jaune terne et pourpre bleu-
âtre; 16 mai au 13 juin.
- **I. (*pumila* × *olbiensis*) **Canary Bird**.
Pl. 1901. Rustique. Hr 2½ pd. Fl.,
ressemble à *I. flavescens*; 11 au
25 juin.
- I. (*pumila* × *olbiensis*) **Golden Ball**.
Pl. 1903. Tendre.
- I. (*pumila* × *olbiensis*) **Golden Dwarf**.
Pl. 1905. Tendre.
- ***I. (*pumila* × *olbiensis*) **Innocenc.**
Pl. 1905. Rustique. Hr 2½ pd. Fl.,
(e.) blanche, (e.) blanc strié et
glacé de pourpre, 11 au 28 juin.
- I. (*pumila* × *olbiensis*) **King of the
Blues**.
Pl. 1900. Tendre.
- I. (*pumila* × *olbiensis*) **Leander**.
Pl. 1905. Demi-rustique.
- **I. (*pumila* × *olbiensis*) **Princess
Louise**.
Pl. 1903. Rustique. Hr 1 pd. Fl.,
(e.) bleu lavande, (e.) bleu la-
vande foncé; fin de mai au com-
mencement de juin.
- *I. (*pumila* × *olbiensis*) **Sambo**.
Pl. 1903. Rustique. Hr 1 pd. Fl.,
pourpre foncé; fin de mai au
commencement de juin.
- I. *ruthenica*, DRYAND. Nord de l'Asie,
etc.
Pl. 1895. Rustique. Hr 2½ à 3½ pd.
Fl. pourpre lilas; 16 mai au 13
juin.
- I. Schmidtii*, Hort. = *I. sphygila*.

IRIS—*Suite.*

- *I. *setosa*, PALL. Est de la Sibérie, etc.
Syn. I. brachycarpis, Fisch.
Pl. 1894. Rustique. Hr 2 à 3 pd.
Fl. (e.) violet bordé de lilas. (e.)
violet; trois premières semaines
de juin.
- *I. *sibirica*. L. Europe, etc.
*Syn. I. trigonocarpa, A. Br. &
Bouché.*
Pl. 1894. Rustique. Hr 3 pd. Fl.,
bleu lilas vif, marques plus pâles;
29 mai au 23 juin.
- *I. *sibirica acuta*.
Pl. 1895. Rustique. Hr 3 pd. Fl.,
(e.) violet bleuâtre, (e.) blanc
veiné de violet bleuâtre; trois
premières semaines de juin.
- **I. *sibirica alba*.
Pl. 1894. Rustique. Hr 3 pd. Fl.,
(e. et e.) blanche; trois premières
semaines de juin.
- **I. *sibirica azurea*.
Pl. 1905. Rustique. Hr 3 pd 10 pc.
Fl. (e.) violet, (e.) violet bleu-
âtre blanc au centre et jaune à
la base; deux premières semaines
de juin.
- *I. *sibirica Baxteri*.
Pl. 1905. Rustique. Hr 4 pd. Fl.,
(e.) pourpre, (e.) blanc veiné de
violet; commencement de juin.
- I. *sibirica constantinopolitana*.
Pl. 1895. Rustique. Hr 3 pd. Fl.,
blanc terne légèrement teinté de
de pourpre rose; 3 au 29 juin.
- I. *sibirica coreana*.
Syn. I. coreana.
Pl. 1907.
- *I. *sibirica flexuosa*.
Pl. 1905. Rustique. Hr 3½ pd. Fl.,
(e.) blanche, (e.) blanc, jaune à
la base.
- *I. *sibirica furcata*.
Pl. 1896. Rustique. Hr 2 pd 8 pc.
Fl., blanche; 23 mai au 23 juin.
- *I. *sibirica longifolia*.
Pl. 1895. Rustique. Hr 1 pd 9 pc.
Fl., violet bleuâtre; 31 mai au 20
juin.

IRIS—Suite.

- ***I. sibirica maritima.**
Pl. 1895. Rustique. Hr 2½ pd. Fl. violet bleuâtre; 31 mai au 21 juin.
- I. sibirica major.**
Pl. 1908.
- *****I. sibirica maxima.**
Pl. 1905. Rustique. Hr 4 à 5 pd. Fl. (c.) violet. (c.) violet bleuâtre, veiné de blanc au milieu et jaune vers la base; juin.
- I. sibirica Melpomene.**
Pl. 1907.
- *****I. sibirica nigrescens.**
Pl. 1895. Rustique. Hr 2 pd. Fl. pourpre très foncé; 12 au 29 juin.
- *****I. sibirica orientalis.**
Pl. 1897. Rustique. Hr 4 pd. Fl. (c.) violet. (c.) riche violet bleuâtre; 9 au 29 juin.
- *****I. sibirica orientalis Snow Queen.**
Pl. 1906. Rustique. Hr 3 pd. 4 pe. Fl. (c.) blanche, (c.) blanc, jaune d'or à la base; 10 juin au 3 juillet.
- ***I. sibirica tenuifolia.**
Pl. 1895. Rustique. Hr 2 pd 2 pe. Fl. (c.) violet bleuâtre, (c.) violet bleuâtre, marqué de blanc et de jaune à la base; 31 mai au 17 juin.
- ****I. sibirica violacea.**
Pl. 1895. Rustique. Hr 1 pd 3 pe. Fl. violet bleuâtre et pourpre; 7 au 26 juin.
- ****I. spuria**, L. Région de la Méditerranée.
Pl. 1902. Rustique. Hr 3 pd 3 pe. Fl. (c.) lilas bleuâtre, (c.) lilas bleuâtre veiné de blanc, jaune d'or à la base; 22 juin au 3 juillet.
- ****I. spuria notha.**
Syn. I. halophylla, Ker.
Pl. 1902. Rustique. Hr 3 pd. Fl. (c.) bleu lavande bordé de jaune près de la base, (c.) bleu lavande veiné de bleu et bordé de jaune près de la base; 27 juin au 9 juillet.

IRIS—Suite.

- I. tectorum**, MAXIM. Chine et Japon.
Syn. I. tomiolopha, Hance.
Pl. 1895. Tendre.
- I. trigonocarpa**, A. Br. & Bouché = *I. sibirica*.
Pl. 1907.
- I. tomiolopha**, Hance = *I. tectorum*.
- I. tridentata**, PURSH. Amérique du Nord.
Pl. 1905. Tendre.
- I. trojana**, KERN. TROUD. Asie Mineure.
Pl. 1905. Tendre.
- ****I. verna**, L. Etats-Unis.
Pl. 1895. Rustique. Hr 6 à 8 pe. Fl. pourpre violet et jaune à la base; 23 mai au 11 juin.
- ***I. versicolor**, L. Amérique du Nord.
Pl. 1903. Rustique. Hr 2 à 3 pd. Fl. pourpre bleuâtre et pourpre; 16 juin au 5 juillet.
- I. virescens**, DC. Suisse.
Pl. 1895. Rustique. Hr 1½ pd. Fl. (c. et c.) jaune verdâtre pâle; 24 mai au 15 juin.
- I. virginica**, A. Gray = *I. prismatica*, Pursh.
- I. virginica purpurea** = *I. prismatica purpurea*.
- ISATIS**, TOURN.
(Crucifères.)
- I. Boissieriana**, REICHB. F. Samarkand.
Pl. 1907.
- I. glauca**, AUCH. Asie Mineure.
Pl. 1904. Tendre.
- JABOROSA**, JUSS.
(Solanacées.)
- J. integrifolia**, LAM. Buenos-Ayres.
Pl. 1908.
- JUNCUS**, L. JONC.
(Juncacées.)
- J. effusus fol. aureis striatis.**
Pl. 1898. Demi-rustique.
- J. effusus spiralis.**
Pl. 1898. Tendre.
- KNEIFFIA**, SPACH. = **GENOTHERA**.

KNIPHOFIA, M'ENCHI. TRITOME.

(Liliacées.)

- K. aloides grandis.**
Pl. 1897. Tendre.
- K. aloides glaucescens.**
Pl. 1903. Tendre.
- K. aloides nobilis.**
Pl. 1898. Demi-rustique.
- **K. corallina,** HORT. Originaire des jardins.
Pl. 1903. Rustique. Hr 1 à 3½ pd.
Fl. rouge corail; août, 20 octobre.
- K. hybrida Héronne.**
Pl. 1903. Tendre.
- *K. hybrida Max Leichtlin.**
Pl. 1898. Demi-rustique. Fl. écarlate et or; 22 août au 10 octobre.
- **K. hybrida Otto Mann.**
Pl. 1898. Demi-rustique. Hr 5 pd
1 pc. Fl. or sur écarlate; 13 août au 19 septembre.
- K. hybrida Pfitzeri.**
Pl. 1898. Demi-rustique. Fl. écarlate orange vif; août et septembre.
- K. Leichtlinii distachya.**
Pl. 1903. Tendre.
- K. Macowanii,** BAKER. Sud de l'Afrique.
Pl. 1903. Tendre.
- **K. Tuckii,** BAKER. Colonie du Cap.
Pl. 1901. Demi-rustique. Hr 5 pd
4 pc. Fl. jaune, teinte rouge au commencement; 7 juillet au 18 juillet.
- K. Tysoni,** BAKER. Sud de l'Afrique.
Pl. 1905. Tendre.
- K. Varia,** Hook. = *K. aloides*.

LACTUCA, L. LAITUE.

(Composées.)

- L. alpinum,** BENTH. & Hook. F. Laitron. Europe.
Europe.
Syn. Mulgedium alpinum.
Pl. 1908.
- L. Bourgaei.**
Syn. Mulgedium Bourgaei, Boiss.
Pl. 1908

LACTUCA—Suite.**L. giganteum.***Syn. Mulgedium giganteum.*
Pl. 1908.***L. perennis,** L. Europe.Pl. 1903. Rustique. Hr 1½ à 2½ pd.
Fl. lilas bleuâtre; 15 juin au 5 juillet.**LAPORTEA, GAUD.**

(Urticacées.)

L. canadensis, GAUD. Ortie du Canada.
Amérique du Nord.Pl. 1895. Rustique. Hr 2½ à 3½ pd.
Fl. verdâtre; août.**LATHYRUS, L.**

(Légumineuses.)

****L. Drummondii,** HORT. HAB?Pl. 1897. Rustique. Hr 5 à 6 pd.
Fl. rouge brique; 3 juin au 28 juillet.**L. Gorgoni,** PAVI. Sicile.

Pl. 1907.

L. grandiflorus, SIBTH. & SM. Gesse

vivace, gesse à deux fleurs. Europe méridionale.

Pl. 1905. Demi-rustique.

****L. latifolius,** L. Gesse vivace commune. Europe.Pl. 1894. Rustique. Hr 6½ à 7 pd.
Fl. rose; 23 juin au 27 août.**L. latifolius albus.**

Pl. 1908.

L. latifolius Scarlet.

Pl. 1907.

L. latifolius Splendens.

Pl. 1907.

L. luteus, BAKER. Europe, etc.

Pl. 1907.

L. montanus, BERNH. Orobe. Europe.*Syn. Orobus luteus, L.*

Pl. 1907.

L. niger, BERNH. Vesce noire. Orobe noire. Europe, etc.*Syn. Orobus niger, L.*Pl. 1895. Rustique. Hr 1 à 1½ pd.
Fl. pourpre rosé; 5 juin au 7 juillet.

LATHYRUS—*Suite.*

- L. pratensis**, L. Gousse des prés. Régions tempérées du Nord.
Pl. 1907.
- L. pyrenaicus**, Jord. = *L. sylvestris*.
- L. rotundifolius**, Willd. Gousse vivace de Perse, Orient.
Pl. 1905. Tendre.
- L. Sibthorpii**, Baker. = *L. undulatus*.
Pl. 1907.
- L. sylvestris**, L. Gousse plate, Europe.
Syn. L. pyrenaicus, Jord.
Pl. 1907.
- L. sylvestris Wagneri**.
Pl. 1895. Rustique. Hr 6 pl. Fl. rose et pourpre; 18 juin au 12 août.
- L. undulatus**, Boiss. Côte des Dardanelles.
Syn. L. Sibthorpii, Baker.
Pl. 1907.
- *****L. vernus**, Bernh. Oroche noire du printemps, Europe, etc.
Syn. Orobus vernus, L.
Pl. 1898. Rustique. Hr 1 à 1½ pl. Fl. violet bleuâtre et pourpre; 4 au 31 mai.
- ***L. vernus albus**.
Pl. 1903. Rustique. Hr 1 pl. Fl. blanc terne; 15 au 28 mai.
- L. vernus albus roseus**.
Pl. 1908.
- L. vernus roseus**.
Pl. 1908.

LAVATERA, L.*(Malvacées.)*

- L. thuringiaca**, L. Europe méridionale.
Pl. 1903. Rustique. Hr 5 pl. Fl. rose; 30 juin au 21 août.

LEONTOPODIUM, R.Br.*(Composées.)*

- L. alpinum**, Cass. Edelweiss, Europe, etc.
Pl. 1905. Demi-rustique. Hr 6 pl. Fl. jaune, feuilles florales blanches; juin et juillet.
- L. alpinum bimaculatum**.
Pl. 1895. Demi-rustique.

LEPACHYS, Rafin.*(Composées.)*

- L. columnaris**, Tour. & Gray. Nord-ouest de l'Amérique.
Pl. 1895. Rustique. Hr 3 pl. Fl. jaune; juillet.
- ***L. pinnata**, Tour. & Gray. Etats-Unis.
Syn. L. pinnatifida; *Rudbeckia pinnata*, Vent.
Pl. 1897. Rustique. Hr 3 à 3½ pl. Fl. jaune; 21 juillet au 1er octobre.
- LEUCANTHEMUM**, Tourn. = **CHRY-SANTHEMUM**.
- LEUCOJUM**, L. Nivéole.
- (Amaryllidées.)*
- *****L. æstivum**, L. Nivéole d'été, Europe, etc.
Pl. 1901. Rustique. Hr 2 pl. Fl. blanche tachetée de vert; 19 mai au 15 juin.
- L. autumnale**, L. Nivéole d'automne. Région de la Méditerranée.
Pl. 1901. Rustique. Hr 9 à 10 pl. Fl. blanche; 12 août au 15 septembre.
- L. pulchellum**, Swarb. Iles Baléares.
Pl. 1901. Rustique. Hr 1½ à 2 pl. Fl. blanche tachetée de vert; 13 mai au 15 juin.
- ***L. vernum**, L. Nivéole du printemps, Europe.
Pl. 1901. Rustique. Hr 8 à 12 pl. Fl. blanche bordée de vert; 20 avril au 9 mai.
- ****L. vernum carpaticum**.
Pl. 1901. Rustique. Hr 8 à 12 pl. Fl. blanche bordée de jaune; 20 avril au 6 mai.
- LIATRIS**, Schreb. Perce-neige.
- (Composées.)*
- ****L. elegans**, Willd. Nivéole météore, Amérique du Nord.
Pl. 1901. Rustique. Hr 3 pl. Fl. pourpre vif rosé; 17 juillet au 20 août.
- L. graminifolia dubia**.
Pl. 1908.
- L. grandiflora**.
Pl. 1908.

LIATRIS—*Suite.*

- L. punctata**, Hook. Amérique du Nord.
Pl. 1901. Rustique. Hr 2 pd. Fl.
pourpre rosé; 29 août au 10
octobre.
- *L. pycnostachya**, Michx. Amérique du
Nord.
Pl. 1901. Demi-rustique. Hr 3 à 5
pd. Fl. pourpre pâle; 22 août
au 26 septembre.
- **L. scariosa**, Willd. Amérique du Nord.
Pl. 1894. Rustique. Hr 2 à 3 pd.
Fl. pourpre lavande; août.
- L. scariosa magnifica**.
Pl. 1901. Demi-rustique.

LIATRIS—*Suite.*

- *L. spicata**, Willd. Amérique du Nord.
Pl. 1894. Rustique. Hr 3 pd. Fl.
pourpre rosé; 21 juillet au 6
septembre.
- L. spicata montana**.
Pl. 1901. Demi-rustique.
- LIGULARIA**, CASS. = **SENECIO**.
- LIGUSTICUM**, L. LIVÊCHE, ACHE DE MON-
TAGNE.
(*Ombellifères.*)
- L. Grayi**, Montagnes Rocheuses.
Pl. 1901. Rustique. Hr 3 pd. Fl.
jaunâtre; 11 mai au 10 juin.

LILIUM, TOURN. Lis.

(Liliacées.)

Bien que le lis soit une des fleurs les mieux connues, on le rencontre trop rarement dans les jardins canadiens. Ceux qu'on voit le plus souvent sont le lis tigré et le lis orange; mais bien que ces deux derniers soient rustiques et aient une abondante floraison, d'autres variétés les surpassent beaucoup en beauté. Les lis japonais, *L. auratum*, *L. speciosum* et *L. longiflorum* sont de belles variétés qui, toutefois, sont peu rustiques dans la plupart des régions canadiennes et ne vivent que deux ou trois ans au plus. La plupart des espèces se reproduisent par la bulbe ou par les tuniques de la bulbe. La multiplication par la graine est, pour la plupart des variétés, un long procédé, mais le *Lilium tenuifolium* se multiplie facilement par le semis et fleurit la deuxième ou la troisième saison. Pour les lis, il faut un sol bien drainé et, à l'exception de quelques variétés telles que *L. superbum* et *L. tigrinum*, ils viennent mal dans les sols compacts. Quoique le lis se trouve bien d'un sol relativement riche, les bulbes souffrent du contact avec le fumier. Si donc on emploie du fumier, on doit bien l'incorporer au sol ou l'appliquer à la surface seulement. On doit planter les bulbes de lis assez profondément, car ils souffriront moins du froid et de la chaleur excessive que s'ils étaient plus près de la surface. On peut planter les lis soit au printemps, soit à l'automne.

- ***L. auratum**, Lindl. Lis à bande d'or.
Japon.
Pl. 1897. Demi-rustique. Hr 2 à 4
pd. Fl. blanc tacheté de pourpre,
bandes jaunes; mi-juillet à sep-
tembre.
- ***L. candidum**, L. Lis Bourbon, Lis
Madama. Europe méridionale,
etc.
Pl. 1901. Rustique. Hr 3½ à 4½ pd.
Fl. blanche; 4 au 21 juillet.
- **L. Brownii**, Miele. Chine et Japon.
Pl. 1908. Rustique. Hr 3 à 4 pd.
Fl. blanc à l'intérieur, pourpre
violet à l'extérieur; mi-juillet à
août.
- **L. croceum**, Chaix. Lis orange. Eu-
rope méridionale.
Pl. 1908. Rustique. Hr 3 à 5 pd.
Fl. orange vif tacheté de noir;
juin.
- ***L. canadense**, L. Amérique du Nord.
Pl. 1895. Rustique. Hr 2 pd. Fl.
orange et jaune orange tacheté de
brun; 28 juin au 14 juillet.
- **L. dauricum**, Ker-Gawl. Sibérie.
Sm. L. davuricum, Hort.
Pl. 1898. Rustique. Hr 3 pd. Fl.
rouge orange; 13 juin au 3 juillet.

LILIUM *Suite.*

- ****L. elegans alutaceum.**
Pl. 1908. Rustique. Hr 8 à 10 pc.
Fl. jaune tacheté de pourpre;
juillet.
- ****L. elegans atrosanguinea.**
Pl. 1908. Rustique. Hr 12 à 15 pc.
Fl. rouge vif foncé; juillet.
- ****L. elegans Van Houttei.**
Pl. 1908. Rustique. Hr 15 à 18 pc.
Fl. bleu rouge foncé; juillet.
- ***L. elegans Wallacei.**
Pl. 1909. Rustique. Hr 6 à 12 pc.
Fl. orange abricot tacheté de
noir; fin août au 6 septembre.
- L. coccineum, Hort. = L. testaceum.*
- ****L. Grayi, S. Wats.** Amérique du Nord.
Pl. 1895. Rustique. Hr 4 à 5 pl.
Fl. orange brunâtre tacheté de
pourpre à l'intérieur; 21 juin au
7 juillet.
- ****L. Hansonii, H. H. H. Japon.**
Pl. 1897. Rustique. Hr 1 à 1½ pl.
Fl. orange rougeâtre tacheté de
pourpre; 21 juin au 13 juillet.
- L. kamschatkense, Hoffman. Frilil-
laria kamschatkensis.*
- *****L. longiferum, Turcz.** Chine et
Japon.
Pl. 1908. Demi-rustique. Hr 2 à 3
pl. Fl. blanche; fin de juillet à
commencement d'août.
- L. pyrenaicum, Gouan.** Pyrénées.
Pl. 1909. Rustique. Hr 2 pl. Fl.
jaune; 3 au 20 juin.
- *****L. speciosum albiflorum.**
Pl. 1897. Demi-rustique. Hr 2 pl.
Fl. blanche; septembre.
- *****L. speciosum rubrum.**
Pl. 1905. Demi-rustique. Hr 2 à
3 pl. Fl. blanche glacée et taché-
tée de cramoisi; septembre.
- *****L. superbum, L.** Lis superbe. Lis
Martagon. Est des Etats-Unis et
ouest de l'Ontario.
Pl. 1895. Rustique. Hr 4 à 7 pl.
orange vif rougeâtre, tacheté de
points noirs; 29 juin au 11 août.

LILIUM *Suite.*

- *****L. tenuifolium, Fisch.** Lis pompon.
Sibérie.
Pl. 1898. Rustique. Hr 1 à 2 pl.
Fl. écarlate vif; 19 au 27 juin.
- *****L. testaceum, Lindl.** Lis de Naukin.
Originaire des jardins.
Sm. L. excelsum, Hort.
Pl. 1909. Rustique. Hr 4 à 6 pl.
Fl. jaune clair ou abricot; juil-
let.
- *****L. tigrinum, Ker-Gawl.** Lis tigré.
Chine et Japon.
Pl. 1908. Rustique. Hr 2 à 4 pl.
Fl. orange foncé fortement taché-
tée de noir purpurin; fin de
juillet à septembre.
- L. tigrinum splendens.**
Pl. 1908.
- L. Wallacei, Baker. = L. coccineum Wal-
lacei.*
- LINARIA, TOURN.**
(Scrophulariacées.)
- L. anticaria, Boiss. & Reut.** Espagne.
Pl. 1907.
- *****L. dalmatica, Mill.** Dalmatie, etc.
Pl. 1901. Rustique. Hr 3½ pl. Fl.
jaune pur; 31 mai au 18 août.
- ***L. genistifolia, Mill.** Europe, etc.
Pl. 1901. Rustique. Hr 3½ pl. Fl.
jaune pur; 24 juin au 18 août.
- *****L. macedonica, Griseb.** Macédoine.
Pl. 1907. Hr 2 à 3 pl. Fl. jaune;
juillet.
- ***L. pallida, Tenore.** Italie.
Pl. 1901. Rustique. Hr 1 à 6 pc.
Fl. violet pourpre, centre jaune
et blanc; 23 mai au 5 octobre.
- L. polissieriana, Mill.** Linnaie, Europe
méditerranée, Asie mineure.
Pl. 1905. Rustique. Hr 3 à 4 pl.
Fl. lilas et blanc; 16 juin au 17
octobre.
- ***L. purpurea, Mill.** Europe.
Pl. 1902. Rustique. Hr 3 à 1½ pl.
Fl. pourpre bleuâtre; 29 juin au
21 octobre.

LINARIA *Suite.*

- L. repens alba.**
Pl. 1901. Tendre.
- L. spectabilis.**
Pl. 1894. Rustique. Hr 2½ pd. Fl. lilas; 26 mai au 27 juin.
- L. triornithophora.** WILD. Portugal.
Pl. 1908.
- L. valenovskya.**
Pl. 1905. Rustique. Hr 2½ à 3½ pd. Fl. lilas et blanc; 25 juin au 17 octobre.

LINDELOFIA, LEHM.*(Borraginées.)*

- L. spectabilis.** LEHM. Himalayas.
Pl. 1898. Rustique. Hr 18 pc. Fl. bleu pâle et rose; 26 mai au 27 juin.

LINUM, TOURN. LAM.*(Linacées.)*

- L. alpinum.** L. Europe, etc.
Syn. L. Leonii, Schultz.
Pl. 1907.
- L. angustifolium.** HUBS. Europe, etc.
Pl. 1897. Tendre.
- L. austriacum.** L. Europe, etc.
Syn. L. provinciale, Jord.
Pl. 1902. Tendre.
- **L. flavum.** L. Europe méridionale, etc.
Pl. 1894. Demi-rustique. Hr 1 pd. Fl. jaune; juin et juillet.
L. Leonii, Schultz = L. alpinum.
- L. maritimum.** L. Région de la Méditerranée.
Pl. 1907.
- L. narbonense.** L. Europe méridionale.
Pl. 1907.
- L. nervosum.** WALDST. & KIT. Europe méridionale, etc.
Pl. 1897. Tendre.
- L. Muelleri.** MORIS. Sardaigne.
Pl. 1905. Rustique. Hr 1½ pd. Fl. bleu; 15 juin au 5 octobre.

LINUM—Suite.

- ***L. perenne.** L. Lin vivace. Régions tempérées du Nord.
Pl. 1898. Demi-rustique. Hr 1 à 1½ pd. Fl. bleu d'azur; juin à septembre.
- L. perenne Lewisii.**
Pl. 1907.
L. provinciale, Jord. — L. austriacum.

LIRIOPE, LOUR.*(Hémoragées.)*

- L. spicata fol. var.**
Syn. Ophiopogon spicatus fol. var.
Pl. 1897. Tendre.
- L. spicata fol. aur. var.**
Pl. 1897. Demi-rustique.

LITHOSPERMUM, L. GROMWELL.*(Borraginées.)*

- L. officinale.** L. Europe; Nord de l'Asie.
Pl. 1905. Rustique. Hr 3 à 4 pd. Fl. blanc jaunâtre; 22 juin au 9 juillet.
- L. prostratum.** LOISL. Europe.
Pl. 1898. Demi-rustique.

LOBELIA, PLUM.*(Campanulacées.)*

- ***L. cardinalis.** L. Fleur cardinale. Amérique du Nord.
Pl. 1898. Demi-rustique. Hr 2 à 3 pd. Fl. écarlate; août.
- L. fulgens Queen Victoria.**
Pl. 1898. Tendre.

LOPANTHUS, BENTH.*(Labiales.)*

- L. anisatus.** BENTH. Amérique du Nord.
Pl. 1896. Rustique. Hr 5 pd. Fl. bleu immortelle; 24 juin au 2 septembre.

LUPINUS, L. LUPIN.*(Leguminosae s.)*

- L. arboreus**, SIMS. Lupin en arbre, Californie.
Pl. 1897. Tendre.
- L. argenteus**, PERSH. Nord-ouest de l'Amérique.
Pl. 1897. Tendre.
- L. Dicksoni**, HERR.
Pl. 1907.
- L. nootkatensis**, DON. Amérique du Nord, etc.
Pl. 1891. Rustique. Hr 3 à 3½ pd. Fl. violet pourpré, bleu et blanc; 31 mai au 21 juillet.
- ***L. polyphyllus**, LINDL. Californie.
Pl. 1898. Rustique. Hr 23 à 3½ pd. Fl. violet et bleu; 1er juin au 23 juillet.
- ****L. polyphyllus albiflorus**.
Pl. 1902. Rustique. Hr 3 pd. Fl. blanche; 7 juin au 1er août.
- L. polyphyllus Foxii**.
Pl. 1905. Demi-rustique.
- L. polyphyllus roseus**.
Pl. 1907.
- L. rivularis latifolius**.
Pl. 1907.

LYCHNIS, L. CAMPION.*(Caryophyllaceae s.)*

- L. alba**, MILL. Campion blanc ou nocturne. Europe.
Pl. 1902. Rustique. Hr 2 à 3 pd. Fl. blanche; 15 au 19 octobre.
- L. alpina**, L. Régions septentrionales et arctiques.
Pl. 1897. Rustique. Hr 2 pd. Fl. pourpre rosé; 18 juillet au 29 août.

LYCHNIS—Suite.

- ****L. chalconica**, L. Croix de Jérusalem. Russie.
Pl. 1901. Rustique. Hr 4 pd. Fl. écarlate; 20 juin au 16 août.
- ***L. chalconica alba**.
Pl. 1898. Rustique. Hr 3 pd. Fl. blanche; 20 juin au 16 août.
- L. chalconica carnea**.
Pl. 1906.
- L. chalconica flore pleno**.
Pl. 1905. Rustique. Hr 2 à 3 pd. Fl. double, écarlate; juillet.
- L. chalconica flore albo pleno**.
Pl. 1897. Rustique. Hr 2 à 3 pd. Fl. double, blanche; juillet.
- L. coronaria**, DESR. Campion couronné. Europe méridionale, etc.
Pl. 1901. Demi-rustique. Hr 1 à 2 pd. Fl. écarlate; fin de juin et juillet.
- L. coronaria atropurpurea**.
Pl. 1896. Demi-rustique.
- L. coronaria bicolor**.
Pl. 1901. Demi-rustique.
- L. coronaria grandiflora**.
Pl. 1897. Tendre.
- L. coronaria oculata**.
Pl. 1901. Tendre.
- ***L. dioica**, L. Campion rouge. Europe, etc.
Pl. 1903. Demi-rustique. Hr 2 pd. Fl. magenta; 13 juin au 17 septembre.
- ***L. Flos-jovis**, DESR. Campion rose. Europe.
Pl. 1901. Rustique. Hr 1 à 1½ pd. Fl. rose vif; 12 juin au 15 août.

LYCHNIS—Suite.

- **L. *fulgens*, Fisch. Sibérie.
Syn. L. Sieboldii, Van Houtte.
 Pl. 1901. Rustique. Hr 3 pd. Fl.
 écarlate; 21 juin au 22 août.
- L. *grandiflora*, Jacq. Chine; Japon.
 Pl. 1907.
- ***L. *haageana*, LA MAIRE, Japon.
 Pl. 1903. Demi-rustique. Hr 8 à 12
 pc. Fl. rouge orange, cramoisi
 écarlate; 4 juillet au 8 août.
- L. *Preslii*, SIEKHA, Bolivie.
 Pl. 1905. Demi-rustique. Hr 3 pd.
 Fl. magenta; 13 juillet au 21
 octobre.
- *L. *Senno variegata*.
 Pl. 1905. Demi-rustique. Hr 4 pd.
 Fl. écarlate, strié de blanc; 3
 juillet au 10 août.
- L. *Sieboldii, Van Houtte* = *L. fulgens*.
- L. *Viscaria*, L. Apocyn gobe-mouches.
 Europe, etc.
 Pl. 1903. Demi-rustique. Hr 1½ pd.
 Fl. rose; 7 au 27 juin.
- L. *Viscaria alba grandiflora*.
 Pl. 1904. Tendre.
- L. *Viscaria flore pleno*.
 Pl. 1898. Demi-rustique.
- L. *Viscaria splendens*.
 Pl. 1898. Demi-rustique.

**LYSIMACHIA, L. LYSIMACHIE, CHASSE-
BOSSE.***(Primulacées.)*

- L. *atropurpurea*, L. Grèce et Asie
 Mineure.
 Pl. 1902. Demi-rustique.
- *L. *clethroides*, Du By, Japon.
 Pl. 1895. Rustique. Hr 2 à 2½ pd.
 Fl. blanche; 18 juillet au 13 sep-
 tembre.
- *L. *Nummularia*, L. Nummulaire.
 Europe.
 Pl. 1897. Rustique. Grimpaute.
 Fl. jaune; 18 juin au 12 sep-
 tembre.

LYSIMACHIA Suite.

- *L. *punctata*, L. Europe, etc.
Syn. L. verticillata, Bieb.
 Pl. 1896. Rustique. Hr 1½ pd. Fl.
 jaune; 11 juin au 16 août.
- L. *verticillata, Bieb.* = *L. punctata*.

LYTHRUM, L. SALICHAIRE.*(Lithérées.)*

- L. *alatum*, Persu. Amérique du Nord.
 Pl. 1908.
- **L. *Salicaria*, L. Salicaire commune.
 Régions tempérées du Nord, etc.
 Pl. 1898. Rustique. Hr 5 à 5½ pd.
 Fl. rose purpurin; 16 juin au 22
 août.
- L. *Salicaria roseum superbum*.
 Pl. 1903. Rustique. Hr 4 à 4½ pd.
 Fl. rose foncé; 27 juin au 5 sep-
 tembre.

MACROTOMIA, DC.*(Borraginées.)*

- ***M. *echoides*, Boiss. Bourraclie, Orient.
Syn. Arnebia echoides, DC.
 Pl. 1896. Rustique. Hr 15 à 18 pc.
 Fl. jaune d'or tacheté de noir et
 tournant au jaune pâle; 11 mai
 au 3 juin.

MALVA, L. MAUVE.*(Malvacées.)*

- *M. *Alcea*, L. Mauve alcée. Europe.
 Pl. 1898. Rustique. Hr 5 pd. Fl.
 rose; 3 juillet au 5 septembre.
- **M. *moschata alba*. Mauve musquée
 blanche.
 Pl. 1898. Rustique. Hr 2½ pd. Fl.
 blanche; 11 juin au 17 octobre.

MATRICARIA, L.*(Composées.)*

- *M. *Tchihatchewii*, Hort. Matricaire.
 Kew.
*Syn. Chrysanthemum Tchihatche-
 wii.*
 Pl. 1895. Rustique. Hr 1 pc. Fl.
 blanche; 23 mai au 7 juillet.

MEGASEA, HARDY — SAVIERRA.

MENTHA, L. MENTHE

(Labiées.)

M. gentilis variegata.Pl. 1895. Rustique. Hr 2 1/2 pd.
Feuillage panaché.**M. piperita, L.** Menthe commune,
Europe, etc.Pl. 1891. Rustique. Hr 3 à 3 1/2 pd.
Fl. pourpre; août et septembre.**MERTENSIA, ROTH.** PLÉMONNE D'OR,
(Borraginées.)**M. lanceolata, DC.** Ouest de l'Amé-
rique du Nord.
Pl. 1907.***M. paniculata, G. Don.** Amérique du
Nord, etc.Pl. 1895. Rustique. Hr 18 pc. Fl.
bouton rose, bleu foncé après l'é-
panouissement; 16 mai au 27
juin.*****M. pulmonarioides, Rott.** Pulmo-
naire de Virginie. Amérique du
Nord.Syn. *M. Virginica Link.*Pl. 1903. Rustique. Hr 1 à 2 pd.
Fl. bleu pâle, bouton rose à la
base; 10 au 31 mai.**M. virginica, Link. = M. pulmonari-
oides, Roth.******M. sibirica, G. Don.** Sibérie, etc.Syn. *Pulmonaria sibirica, L.*Pl. 1903. Demi-rustique. Hr 1 à 2
pd. Fl. bleu; 13 mai au 31 mai.**MEUM, ADAMS.** MÛS D'ATHAMANTE.

(Onobolifères.)

M. athamanticum, Jacq. Europe.Pl. 1900. Rustique. Hr 1 1/2 pd. Fl.
blanche; 26 mai au 26 juin.**MISCANTHUS, ANDERSS.**

(Graminées.)

***M. sinensis gracillimus.**Syn. *Calodia gracillima univittata.*Pl. 1895. Rustique. Hr 5 1/2 à 6 pd.
Feuillage ornamental.**MOLINIA, SCHRANK**

(Graminées.)

***M. cærulea variegata.**Pl. 1895. Rustique. Hr 1 à 2 1/2 pd.
Feuillage panaché.**MONARDA, L.** MENTHE SAUVAGE.

(Graminées.)

M. bradburniana, Beck. États-Unis
du centre.

Pl. 1907.

*****M. didyma, L.** Thé d'Oswégo. Amé-
rique du Nord.Pl. 1901. Rustique. Hr 3 à 4 pd.
Fl. cranioisi vif à écarlate; 3
juillet au 15 septembre.***M. didyma alba.**Pl. 1903. Rustique. Hr 2 à 3 pd.
Fl. blanc terne; 21 juillet au 26
août.****M. didyma carminata.**Pl. 1901. Rustique. Hr 3 pd 2 pc.
Fl. cranioisi rosâtre; 9 juillet au
2 septembre.****M. didyma rosea.**Pl. 1905. Rustique. Hr 3 à 3 1/2 pd.
Fl. cranioisi rosâtre; 14 juillet
au 23 août.***M. fistulosa, L.** Bergamote sauvage.
Amérique du Nord.Pl. 1902. Rustique. Hr 3 pd. Fl.
héliotrope; 24 juillet au 23 août.**MONTBRETIA, DC. — TRITONIA,**

KER-GAWL.

MULGEDIUM, CASS. — LACTUCA,**MYOSOTIS, DILL.** MYOSOTIS, SCORPION.

(Borraginées.)

*****M. alpestris, F. W. Schmidt.** Myoso-
tis des Alpes. Europe, etc.Pl. 1901. Rustique. Hr 1 pd. Fl.
bleu; 22 mai au 6 août.**M. sylvatica, Hoffm.** Myosotis des
bois. Régions du Nord.Pl. 1901. Rustique. Hr 1 à 2 pd.
Fl. bleu; mai à août.

NARCISSUS, L. NARCISSÉ.*(Amarillidacées.)*

*****N. incomparabilis** Sulphur Phoenix.
Pl. 1901. Demi-rustique. Hr 12 à
18 pc. Fl., blanc crème; 29 avril
au 28 mai.

N. Jonquilla flore pleno.
Pl. 1900. Tendre.

N. polyanthus = N. Tazetta.

*****N. poeticus, L.** Narcisse des poètes.
Pl. 1897. Rustique. Hr 12 à 18 pc.
Fl., blanche, coupe bordée d'écar-
late. Mi-mai au commencement
de juin.

****N. Pseudo-narcissus major.**
Pl. 1897. Demi-rustique. Hr 1 pd.
Fl., jaune foncé; fin d'avril et
mai.

****N. Tazetta gloriosus.**
Syn. N. polyanthus gloriosus.
Pl. 1901. Demi-rustique. Fl., blan-
che, coupe orange; 25 avril au 25
mai.

NEPETA, RIV. CATAIRE. HERBE AUX
CHATS.*(Labiées.)*

N. grandiflora, Bieb. Caucase.
Pl. 1905. Rustique. Hr 1 à 5 pd.
Fl., pourpre; 9 juillet au 31 août.

***N. macrantha, Fisch.** Sibérie.
Pl. 1905. Rustique. Hr 4 à 4½ pd.
Fl., pourpre bleuâtre et pourpre;
30 juin au 26 septembre.

N. nuda, L. Europe méridionale.
Pl. 1905. Rustique. Hr 4 pd 8 pc.
Fl., blanc teinté de lilas, tacheté
de pourpre; 28 juin au 2 août.

NIEREMBERGIA, RINZ. & PAV.*(Solanacées.)*

N. frutescens, Dur. Chili.
Pl. 1908

CENOTHERA, L. ONOBBE. HERBE AUX
ŒNES.*(Oenagracées.)*

C. fruticosa, L. Amérique du Nord.
Syn. Kueffia fruticosa
Pl. 1905. Rustique. Hr 1½ pd. Fl.,
jaune; 30 juin au 10 octobre.

CENOTHERA *Suite.*

*****C. fruticosa Youngii.**
Pl. 1895. Rustique. Hr 1 à 2 pd.
Fl., jaune; 19 juin au 10 octobre.

*****C. glauca Fraseri.**
Pl. 1900. Rustique. Hr 2 pd. Fl.,
jaune; 21 juin au 18 septembre.

C. Johnsoni, Parry. Nord-ouest de
l'Amérique.
Pl. 1907.

*C. macrocarpa, Pursh. (C. missou-
riensis.)*

*****C. missouriensis, Sims.** Amérique du
Nord.
Syn. C. macrocarpa, Pursh.
Pl. 1895. Rustique. Hr 1 à 1½ pd.
Fl., jaune primavère; 20 juin au
17 octobre.

C. Pilgrimi.
Pl. 1907.

C. rubrinervis.
Pl. 1907.

C. Sellowii, Link & Otto. Est de
l'Amérique.
Pl. 1907.

C. speciosa, Nutt. Amérique du Nord.
Pl. 1901. Tendre. Hr 1½ pd. Fl.,
blanche; 23 juin au 25 août.

C. speciosa rosea.
Pl. 1905. Tendre.

OMPHALODES, TOURN. OMPHALODE,
NOMBRE DE VÉNUS.*(Borraginées.)*

***O. verna alba.**
Pl. 1905. Rustique. Grimpante.
Fl., blanche; mai.

OPHIPOGON SPICATUS FOL. VAR.
LIRIOPE SPICATA FOL.
VAR.

*O. spicatus fol. aur. var. = Liriope spi-
cata fol. aur. var.*

ONONIS, L. ONOXIDE.*(Légumineuses.)*

O. Columnæ, All. Région de la Médi-
terranée.
Pl. 1907.



MICROCOPY RESOLUTION TEST CHART

ANSI and ISO TEST CHART No. 2

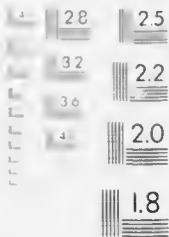

APPLIED IMAGE Inc

2601 Market Street
Berkeley, CA 94709
(415) 841-2300

ONONIS -Suite.

O. fircina, Jacq. Europe; nord de l'Asie.

Pl. 1905. Rustique. Hr 3½ pd. Fl. rose; 3 juillet au 7 aût.

O. spinosa, L. Europe.
Pl. 1907.

ORNITHOGALUM, L. ORNITHOGALE.
ÉTOILE DE BETHLÉEM.

(Liliacées.)

O. arabicum, L. Région de la Méditerranée.
Pl. 1901. Tendre.

O. narbonense, L. Région de la Méditerranée.
Pl. 1901. Rustique. Hr 1 à 1½ pd. Fl. blanche; 15 mai au 12 juin.

O. umbellatum, L. Étoile de Bethléem commune. Europe, etc.
Pl. 1901. Rustique. Hr 1 pd. Fl. blanc et vert strié de blanc; 18 mai au 12 juin.

OROBUS, L. = **LATHYRUS**.

O. scordius, Steud. *Vicia aurantia*.

OROBUS FORMOSUS = **PISUM FORMOSUM**.**OROBUS LATHYROIDES**, L. = **VICIA OROBOIDES**.

O. luteus, L. *Lathyrus montanus*.

OSMORRHIZA, RAFIN.

(Umbellifères.)

O. brevistylis, DC. Amérique du Nord.
Pl. 1895. Rustique. Hr 3 pd. Fl. blanche; mai à juin.

OSTROWSKIA, REGEL.

(Campanulacées.)

O. magnifica, Regel. Asie centrale.
Pl. 1897. Tendre.

PACHYSANDRA, MICHX.

(Euphorbiacées.)

P. terminalis, Sm. & Zucc. Japon.
Pl. 1897. Rustique. Hr 10 à 12 po. Feuillage toujours vert.

P. terminalis fol. var.

Pl. 1897. Demi-rustique.

PÆONIA, L. PIVOINE.

(Renoualacées.)

La pivoine est une des plantes herbacées vivaces les mieux connues, et jamais sa popularité n'a été plus grande qu'aujourd'hui. On n'en a jamais tant planté qu'au cours de ces dernières années, et si l'on en juge par le grand intérêt qu'on lui porte actuellement, elle sera longtemps une des fleurs les plus populaires. Le nombre des variétés offertes en vente est presque illimité. Dans une liste de variétés (Paeony Check List) de J. E. Coit, publiée par l'université Cornell et la "American Paeony Society", il n'y a pas moins de 2,706 noms divers. Sans doute, beaucoup de ces variétés sont synonymes; néanmoins, ce chiffre donne une idée du grand nombre de variétés dans le commerce.

On peut retracer l'origine de la plupart des variétés cultivées à deux espèces, *P. albiflora* et *P. officinalis*, dont les croisements ont donné les bonnes caractéristiques des espèces-mères. En croisant les hybrides, on a obtenu de nouvelles formes, si bien qu'aujourd'hui la culture de semis des variétés nommées produit une étonnante diversité de forme et de couleur. Les meilleurs parmi les milliers de semis que l'on cultive, sont sélectionnés, nommés et introduits dans le commerce. Quoique la culture de ces semis soit facile, on ne peut guère juger du mérite de la fleur que cinq ans après, car ce n'est qu'alors qu'elle donne une floraison suffisante. Malheureusement, nombre de variétés de pivoine sont vendues sous des noms divers, ce qui est une source de confusion pour l'acheteur. Les variétés se multiplient par la division des touffes. Chaque division doit avoir au moins un œil ou bourgeon. Le commencement de l'automne, de préférence vers le 1er septembre, est la meilleure saison pour la division et la plantation. Plantée à cette date, quelques racines poussent avant l'hiver, ce qui est très important, car si on la plante tard ou si on attend au printemps, la pousse commence avant qu'il y ait assez de racines et la végétation est faible la première saison. La



Photo. de E. T. Smit.

1. SPIRIT BARBE DE CHEVRE DE KNEIFF — *Spartan Araneus Kneiffii*.
2. SPIRIT BARBE DE CHEVRE — *Spartan Araneus*.
3. PHLOX MIAOUE HAÏTI — *Phlox glaberrima suffruticosa Swindon*.
4. INCARVILLE DE DELAVER — *Incarvillea Delavrayi*.



pivoine vient bien dans une grande variété de sols, mais ces sols doivent être profonds, riches et assez bien pourvus d'humidité. Elle vient mieux en plein soleil. Avant de planter, il faut bêcher le sol à au moins deux pieds de profondeur, mélangeant en même temps une quantité généreuse de fumier de ferme décomposé. On doit planter de manière à ce que la couronne soit à environ deux pouces au-dessous de la surface. Comme les plantes deviennent très grandes et s'améliorent avec l'âge, il faut leur donner beaucoup d'espace, environ trois pieds en tous sens. Pendant l'été, on doit tenir la surface du sol bien meuble, et tard à l'automne il faut le recouvrir d'environ quatre pouces de fumier de ferme, pour protéger les plantes contre le froid. On enfouit ce fumier au printemps. Dans l'arborétum et le jardin botanique, nous n'avons pas de collection générale des plus belles variétés cultivées, mais seulement des espèces sauvages (de souche) et quelques-unes des anciennes variétés cultivées. Il y a, cependant, dans nos grandes plates-bandes d'ornement, une grande collection d'environ 150 variétés différentes, importée il y a dix ou douze ans, principalement de Hollande et de France, par le Dr Wm Saunders, qui était chargé du soin des pelouses et des terrains d'ornement. Il est difficile de tirer d'une aussi belle collection une liste sommaire contenant les plus belles variétés, mais nous en nommons douze plus bas, qui, de l'avis de l'auteur, comptent parmi les meilleures. Il y a beaucoup de belles pivoines, et les opinions diffèrent beaucoup quant à leurs mérites respectifs. La deuxième liste a été préparée par M. R. B. Whyte, Ottawa. M. Whyte s'est basé sur sa propre expérience; il a cultivé les meilleures variétés des meilleures listes qui aient été publiées. La troisième liste a été faite par le Dr A. P. Saunders, du collège Hamilton, Clinton, N.-Y., qui s'est spécialisé dans la culture des meilleures pivoines.

LISTE DES DOUZE MEILLEURES VARIÉTÉS DE PIVOINE.

(Collection de la F.E.C.)

- Artémise.—Rose, couleur de chair au centre, parfum léger; abondante floraison.
 Berlioz.—Rouge rosâtre; floraison abondante, tardive.
 Charlemagne.—Rose, manqué de blanc sur les bords, doux parfum; fleurit abondamment.
 Festiva maxima.—Blanche; quelques pétales au centre sont marginés de carmin.
 Marie Lemoine.—Couleur de chair, changeant au blanc.
 Luerèce.—Rose, très grande fleur; abondante floraison.
 Madame D'Hour.—Couleur de chair, carmin au sommet; abondante floraison.
 Madame Lemoine.—Rose, blanc crème au centre.
 Marie Lemoine.—Couleur de chair, changeant au blanc.
 Monsieur Dupont.—Blanche, teinte jaune en-dessous; léger parfum.
Officinalis.—Rose foncé; abondante floraison, hâtive.
Officinalis rubra.—Cramoisi; floraison abondante, hâtive.
 Rubra superba.—Cramoisi pourpre; floraison très abondante.

LISTE DES DOUZE MEILLEURES VARIÉTÉS DE PIVOINE.

(Préparée par M. R. B. Whyte, Ottawa.)

- Asa Gray.—Rose saumon, fleur très grande; floraison abondante.
 Claire Dubois.—Rose pâle, fleur très grande; floraison tardive.
 Floral Treasure.—(Delicatissima).—Rose, fleur très grande, odoriférante; abondante floraison.
 Festiva maxima.—Blanche, carmin au sommet de quelques pétales, très belle.
 La Rosière.—Blanche, jaune au centre, semi-double, parfum très doux; très abondante floraison.
 Lady Leonora Bramwell.—Rose argenté, très odoriférante; floraison très abondante.

Madame D'Hour.— Couleur de chair, carmin au sommet, très grande; floraison très abondante.

M. Jules Elie.— Rose argenté, fleur très grande.

Marie Lemoine.— Couleur de chair, changeant au blanc

Queen Victoria.— Blanche, centre jaune et étamines rouges.

Rubra superba.— Cramoisi pourpre; floraison très abondante.

Aussi les quatre variétés hâtives qui suivent:—

P. officinalis alba plena,

P. officinalis rosea plena,

P. officinalis rubra plena, et

P. tenuitolia flore pleno.

LISTE DES DOUZE MEILLEURES VARIÉTÉS DE PIVOISE.

(Préparé par le Dr A. P. Saunders, collègue Hamilton, Clinton, N.-Y.)

Blanche:—

Mont Blanc (synonyme *Alba salturea*).— Belle, grande fleur, hâtive.

Festiva maxima.— Misa sou, blanche, taches cramoisies, très belle.

Marie Lemoine.— Blanc crème, tardive, superbe variété.

La Rosière.— Semi-double; très décorative pour les jardins, et également bonne comme fleur coupée.

Couleur de chair et rose:—

Delicatissima (synonyme *Floral Treasure*).— Belle nuance rose pâle, odoriférante; floraison abondante.

Triomphe de l'Exposition de Lille.— Rose pâle, tacheté de points minuscules plus foncés. Ressemble à la variété Asa Gray, mais d'une nuance plus vive.

Richardson Perfection.— Superbe, rose pâle, tardive.

Richardson's Grandiflora.— Superbe, rose pâle, tardive.

Eugène Verdier.— Rose saumon pâle, très belle.

Rouge foncé:—

Adolphe Rousseau.— Belle, rouge très foncé, aucune trace de magenta.

Tricolore:—

Agnes Mary Kelway.— Superbe plante de jardin; pétales rose pâle, pétaloïdes jaunes; touffes rose chair au centre.

Jeanne d'Arc.— Vigoureuse, abondante floraison, variété naine; très belle.

Variétés dites *officinalis*:—

Off. rubra plena.— L'ancienne fleur double, rouge.

Off. Sabini.— Belle fleur simple, rouge foncé.

Off. Otto Froebel.— Fleur simple, rouge crême.

Magnifique plante de jardin:—

Albiflora, The Bride.— Fleur simple, très grande; toute la plante est une masse de fleurs.

**P. albiflora*, PAUL. Sibérie, etc.

Pl. 1899, Rustique, Hr 4 pl. Fl.
blanche ou rose; 19 au 26 juin.

***P. anomala insignis*.

Pl. 1899, Rustique, Hr 2 pl. Fl.,
cramoisi foncé; 28 au 31 mai.

**P. anomala*, L. Sibérie, etc.

Pl. 1899, Rustique, Hr 12 pl. Fl.,
cramoisi vif; 25 au 31 mai.

***P. anomala insignis* Peter Barr.

Pl. 1899, Rustique, Hr 2 pl. Fl.,
cramoisi foncé; 23 mai au 11
juin.

PÆONIA—*Suite*.

- ***P. anomala intermedia.**
Pl. 1899. Rustique. Hr 2½ pd. Fl. cramoisi foncé; 25 au 11 juin.
- P. arietina.** ANDERS. Orient.
Pl. 1899. Rustique. Hr 1 pd. Fl. rouge foncé; fin de mai au commencement de juin.
- ****P. arietina alba.**
Pl. 1899. Rustique. Hr 15 pc. Fl. blanche; 31 mai au 14 juin.
- ***P. arietina Andersonii.**
Pl. 1899. Rustique. Hr 14 pc. Fl. rose purpurin; 23 mai au 5 juin.
- P. arietina Baxteri.**
Pl. 1899. Demi-rustique.
- ****P. arietina Crown Prince.**
Pl. 1899. Rustique. Hr 1 pd 4 pc. Fl. cramoisi purpurin; 31 mai au 19 juin.
- ***P. arietina Diogène.**
Pl. 1899. Rustique. Hr 1 pd 10 pc. Fl. cramoisi; 28 mai au 12 juin.
- P. arietina Matador.**
Pl. 1899. Demi-rustique.
- ***P. arietina Northern Glory.**
Pl. 1899. Rustique. Hr 2 pd 4 pc. Fl. rose purpurin; 26 mai au 9 juin.
- P. arietina Penelope.**
Pl. 1899. Demi-rustique.
- ***P. arietina Purple Emperor.**
Pl. 1899. Rustique. Hr 2 pd. Fl. cramoisi pourpre; 28 mai au 11 juin.
- ***P. arietina Rosy Gem.**
Pl. 1899. Rustique. Hr 1 pd 9 pc. Fl. rose; 28 mai au 12 juin.
- ***P. Bakeri.** LYNCH.
Pl. 1899. Rustique. Hr 2 pd. Fl. rose purpurin; 23 mai au 11 juin.
- P. Broteri.** BOISS. & REUT. Espagne.
Pl. 1899. Rustique. Hr 1 pd 8 pc. Fl. magenta; 16 au 30 juin.
- P. corallina.** RETZ. Europe, etc.
Syn. P. flavescens. Presl.
Pl. 1899. Demi-rustique.

PÆONIA—*Suite*.

- P. corallina Russii.**
Pl. 1899. Rustique. Hr 1 pd 8 pc. Fl. rose; 19 mai au 8 juin.
- P. coriacea.** BOISS. Espagne.
Pl. 1899. Rustique. Hr 2 pd. Fl. rose; 3 au 19 juin.
- P. cretica.** SAMNE. Crète.
Pl. 1899. Demi-rustique.
- P. decora.** ANDERS. Thraee; Asie Mineure.
Pl. 1899. Demi-rustique.
- ***P. decora elatior.**
Pl. 1899. Rustique. Hr 1 à 2 pd. Fl. rose purpurin; 26 mai au 12 juin.
- ***P. decora Gertrude Jekyll.**
Pl. 1899. Rustique. Hr 2 pd 2 pc. Fl. cramoisi; 31 mai au 12 juin.
- P. decora Monte Glar.**
Pl. 1899. Rustique. Hr 1 pd 4 pc. Fl. rose; 26 mai au 3 juin.
- P. decora Pallasii.**
Pl. 1899. Rustique. Hr 2 pd. Fl. rose; 28 mai au 17 juin.
- P. flavescens, Presl. = P. corallina.*
- P. humilis.** RETZ. Europe.
Pl. 1899. Rustique. Hr 1 pd 4 pc. Fl. rouge vif; 28 mai au 11 juin.
- ***P. microcarpa.** BOISS. & REUT. Espagne.
Pl. 1899. Rustique. Hr 1 pd 10 pc. Fl. rose purpurin foncé; 28 mai au 12 juin.
- ***P. microcarpa Jonathan Gibson.**
Pl. 1899. Rustique. Hr 1 pd 4 pc. Fl. rose purpurin; 26 mai au 11 juin.
- P. mollis.** ANDERS. Sibérie.
Pl. 1899. Demi-rustique.
- ****P. officinalis.** L. Pivoine officinale commune. Europe.
Syn. P. pubens, Sims.
Pl. 1907. Rustique. Hr 1 pd 4 pc. Fl. cramoisi foncé; 26 au 31 mai.
- ****P. officinalis anemonæflora.**
Pl. 1899. Rustique. Hr. 2 pd. Fl. cramoisi foncé, étamines bordées de jaune; 28 mai au 16 juin.

PÆONIA *Sauv.*

- ***P. *officinalis atrorubens plena.*
Pl. 1899. Rustique. Hr 2 pd 2 pc.
Fl. double, rouge sang foncé; 3
au 22 juin.
- *P. *officinalis blanda.*
Pl. 1899. Rustique. Hr 1 pd 10 pc.
Fl. rose purpurin foncé; 23 mai
au 6 juin.
- *P. *officinalis Exeelsior.*
Pl. 1899. Rustique. Hr 1 pd 6 pc.
Fl. rose purpurin foncé; 26 mai
au 9 juin.
- *P. *officinalis Old Double Flesh White.*
Pl. 1899. Rustique. Hr 2½ pd. Fl.
double, rose pâle glacé; 31 mai
au 22 juin.
- ***P. *officinalis Old Double Red.*
Pl. 1899. Rustique. Hr 1 pd 9 pc.
Fl. double, cramoisi; 28 mai au
22 juin.
- ***P. *officinalis Old Double Rose.*
Pl. 1899. Rustique. Hr 2 pd. Fl.
rose foncé; 3 au 22 juin.
- ***P. *officinalis Otto Frœbel.*
Pl. 1899. Rustique. Hr 2 pd 3 pc.
Fl. rose foncé; 28 mai au 20
juin.
- **P. *officinalis Rose anémone double.*
Pl. 1899. Rustique. Hr 1 pd 9 pc.
Fl. double, rose foncé; 7 au 21
juin.
- **P. *officinalis rosea.*
Pl. 1899. Rustique. Hr 2½ pd. Fl.
rose; 28 mai au 19 juin.
- ***P. *officinalis Sabinii.*
Pl. 1899. Rustique. Hr 2 pd 2 pc.
Fl. cramoisi vif; 23 mai au 15
juin.
- *P. *officinalis Sunbeam.*
Pl. 1899. Rustique. Hr 1 pd 5 pc.
Fl. rouge cerise; 28 mai au 20
juin.
- P. *paradoxa.* ANDERS. Sud de l'Europe.
Pl. 1899. Rustique. Hr 1 pd 8 pc.
Fl. rouge purpurin; 28 mai au
19 juin.
- **P. *paradoxa fimbriata.*
Pl. 1899. Rustique. Hr 1 pd. Fl.
rose foncé; 28 mai au 19 juin.

PÆONIA *Sauv.*

- P. *peregrina.* MILL. Orient.
Pl. 1901. Rustique. Hr 1 pd. Fl.
magenta rosé; 26 mai au 11 juin.
- *P. *peregrina Brilliant.*
Pl. 1899. Rustique. Hr 1 pd 9 pc.
Fl. rose tinte de pourpre.
- P. *peregrina Blushing Maid.*
Pl. 1899. Rustique. Hr 2 pd. Fl.
rose rougeâtre; 23 mai au 5 juin.
- P. *peregrina byzantina.*
Pl. 1899. Rustique. Hr 2 pd. Fl.
magenta rosé; 28 mai au 11 juin.
- P. *peregrina compacta.*
Pl. 1899. Rustique. Hr 2 pd 2 pc.
Fl. magenta rosé; 28 mai au 5
juin.
- *P. *peregrina Exquisite.*
Pl. 1899. Rustique. Hr 1 pd 9 pc.
Fl. rose purpurin; 26 mai au 17
juin.
- *P. *peregrina Ruby Queen.*
Pl. 1899. Rustique. Hr 2 pd 5 pc.
Fl. rose purpurin foncé; 28 mai
au 11 juin.
- P. *peregrina Seraph.*
Pl. 1899. Rustique. Hr 1 pd 8 pc.
28 mai au 11 juin.
- P. *pubens, Sims = P. officinalis.*
- ***P. *tenuifolia.* L. Europe.
Pl. 1898. Rustique. Hr 1½ pd. Fl.
cramoisi vif; 16 mai au 2 juin.
- ***P. *tenuifolia flore pleno.*
Pl. 1899. Rustique. Hr 1 à 1½ pd.
Fl. double, cramoisi; fin de mai
à commencement de juin.
- **P. *tenuifolia hybrida.*
Pl. 1899. Rustique. Hr 1 pd 8 pc.
Fl. riche cramoisi; 23 mai au 5
juin.
- P. *triternata.* PALL. Sibérie, etc.
Pl. 1899. Rustique. Hr 1 pd 4 pc.
Fl. rose purpurin; 23 mai au 8
juin.
- **P. *wittmanniana.* HAETWISS. Orient.
Pl. 1900. Rustique. Hr 2 pd 3 pc.
Fl. jaune pâle; 9 au 31 mai.

PANCRATIUM, DILL.

(Amaryllidacées.)

P. maritimum, L. Région de la Méditerranée.

Pl. 1898. Fendre.

PAPAVER, TOURN. PAVOT.

(Papaveracées.)

Le pavot vivace, de même que le pavot annuel, est très commun et il devrait avoir sa place dans toutes les bordures de plantes herbacées. Le pavot d'Islande fleurit vers le milieu de mai juste après les tulipes hâtives, quand il y a encore peu de fleurs. A l'exception de quelques semaines dans la mi-été, la floraison de cette variété se prolonge jusqu'à une époque avancée en automne. C'est une petite plante qui prend peu de place et qui, disséminée dans la bordure, auprès des plantes plus grandes, fait un bel effet. Elle embellit ainsi certaines parties de la bordure qui autrement seraient dépourvues de fleurs. Le pavot se multiplie de lui-même, et bien qu'il soit classé parmi les plantes vivaces, on doit le traiter comme une plante bisannuelle si on en veut obtenir les meilleurs résultats. Le pavot oriental a des fleurs superbes, dont la plupart ont les vives nuances de l'écarlate et du cramoisi. Leur brillant coloris et la grosseur même des fleurs sont d'un magnifique effet en bordure. Les plus grandes fleurs du pavot, à la ferme expérimentale, mesurent jusqu'à 9½ pouces de diamètre. Les touffes de pavot oriental s'améliorent avec l'âge, et bien que l'on puisse facilement obtenir de nouvelles variétés par voie de semis, les variétés nommées se multiplient par la division des touffes.

- ****P. alpinum*, L. Pavot des Alpes. Alpes et Europe arctique, etc.
Pl. 1907. Rustique. Hr 6 po. Fl. jaune ou blanche; mai et juin.
- P. armeniacum*, Lam. = *P. caucasicum*.
Pl. 1908.
- P. atlanticum*, Haage & Schmidt. = *P. rupifragum atlanticum*.
- P. bracteatum* = *P. orientale bracteatum*.
- P. caucasicum*, Bieb. Caucase.
Syn. *P. armeniacum*.
Pl. 1907.
- P. Heldreichii*, Boiss. Asie Mineure.
Pl. 1907.
- ****P. involucreatum maximum*.
Pl. 1895. Rustique. Hr 2 à 3 pd. Fl. écarlate tacheté de noir; 13 au 23 juin.
- P. monanthum*, Trautv. Région du Caucase.
Pl. 1907.
- ****P. nudicaulis*, L. Pavot d'Islande. Régions arctiques et alpestres.
Syn. *P. radicum*, Roth.
Pl. 1905. Rustique. Hr 9 à 15 po. Fl. jaune ou blanche; mai à octobre.
- ****P. orientale*, L. Pavot d'Orient. Asie Mineure.
Pl. 1895. Rustique. Hr 2 à 2½ pd. Fl. écarlate, quelquefois maculée de noir purpurin foncé à la base des pétales; 27 mai au 15 juin.
- **P. orientale Blush Queen*.
Pl. 1896. Rustique. Hr 1½ à 3 pd. Fl. rose terne, taches noires près de la base; 7 au 20 juin.
- ****P. orientale bracteatum*.
Pl. 1893. Rustique. Hr 2 à 2½ pd. Fl. écarlate, quelquefois tache noire à la base des pétales, bractées sous les pétales; 6 au 20 juin.
- P. orientale Darkness*.
Pl. 1908.
- ****P. orientale bracteatum Duke of Teck*.
Pl. 1906. Rustique. Hr 3 pd. Fl. écarlate vif, taches noires à la base; 6 au 22 juin.
- ****P. orientale bracteatum Mogul*.
Pl. 1905. Rustique. Hr 3 à 4 pd. Fl. cardinales, taches noires à la base; 16 au 21 juin.
- ****P. orientale bracteatum Nancy*.
Pl. 1905. Rustique. Hr 3½ pd. Fl. rouge sang, taches noires à la base; 14 au 25 juin.

PAPAVER—Suite.

- ***P. orientale bracteatum nanum splendens.
Pl. 1895. Rustique. Hr 2½ pd. Fl. écarlate, taches noires; 3 au 25 juin.
- ***P. orientale grandiflorum.
Pl. 1898. Rustique. Hr 2½ pd. Fl. écarlate, taches noires à la base; 13 au 23 juin.
- *P. orientale Little Gem.
Pl. 1901. Rustique. Fl. rose terne; 3 au 23 juin.
- **P. orientale Medusa.
Pl. 1901. Rustique. Fl. rose purpurin; 10 juin au 2 juillet.
- ***P. orientale Mrs. Marsh.
Pl. 1901. Rustique. Hr. 3 pd. Fl. écarlate cramoisi, tacheté de blanc et maculé de noir à la base; 7 au 23 juin.
- ***P. orientale Novelty.
Pl. 1901. Rustique. Hr 4 pd. Fl. cramoisi rosé maculé de noir à la base; 10 au 29 juin.
- P. orientale Parkmanni.
Pl. 1907.
- ***P. orientale Royal Scarlet.
Pl. 1901. Rustique. Hr 3½ pd. Fl. cramoisi maculé de noir à la base; 3 au 23 juin.
- **P. orientale semi-plenum.
Pl. 1905. Rustique. Hr 3 pd. Fl. semi-double, rouge feu maculé de noir à la base.
- P. orientale Sintensii.
Pl. 1907.
- ***P. orientale Stewart's Variety.
Pl. 1908. Rustique. Hr 3 pd. Fl. beau cardinal foncé; du milieu à la fin de juin.
- ***P. orientale Tulip.
Pl. 1901. Rustique. Hr 2½ pd. Fl. écarlate vif maculé de noir à la base; 7 au 26 juin.
- P. orientale Vesta.
Pl. 1908

PAPAVER—Suite.

- ***P. pilosum, Sibth. & Sm. Grèce.
Pl. 1902. Rustique. Hr 2½ pd. Fl. écarlate pâle, blanchâtre à la base; deux premières semaines de juin.
- P. pinnatifidum, Moiss. Balce.
Pl. 1907.
- P. radicum, Rollb. = P. nudicaule.
- P. rupafragum atlanticum.
Syn. P. atlanticum. Harpe & Schmidt.
Pl. 1907.
- PARADISEA, MAZZUC.** Lis. de S. Bruno.
(Liliacées.)
- P. Liliastrum, Bertol. Europe.
Syn. Anthericum Liliastrum, L.
Pl. 1895. Demi-rustique
- **P. Liliastrum major.
Pl. 1898. Rustique. Hr 13 à 2 pd. Fl. blanche; 9 au 22 juin.
- PENTSTEMON, MITCH.** PENTSTÉMON.
(Scrofulariacées.)
- P. acuminatus, Dougl. Amérique du Nord.
Pl. 1907.
- P. angustifolius, Nutt. = P. caeruleus.
- ***P. barbatus, Roth. Ouest des États-Unis.
Pl. 1898. Rustique. Hr 3 à 4 pd. Fl. carmin vif ou presque écarlate, collet jaune, parfois rose; 3 juillet au 22 août.
- ***P. barbatus Torreyi.
Pl. 1895. Rustique. Hr 3 à 4 pd. Fl. écarlate cramoisi; 30 juin au 29 août.
- P. Bradburnii, Pursh. = P. grandiflorus.
- P. Bridgesii, A. Gray. Amérique du Nord.
Pl. 1907.
- *P. caeruleus, Nutt. Ouest des États-Unis.
Syn. P. angustifolius, Nutt.
Pl. 1901. Rustique. Hr 1½ pd. Fl. lilas foncé marginé de bleu; 9 juin au 20 août.

PENTSTEMON—*Suite.*

- P. campanulatus*, WILLD. Mexique.
Pl. 1903. Tendre.
- **P. Cobæa**, Nutt. Ouest des États-Unis.
Pl. 1897. Demi-rustique. Hr 2 pd.
Fl. pourpre rougeâtre à blanc ;
2 au 21 juillet.
- P. diffusus*, Dougl. Ouest de l'Amérique du Nord.
Pl. 1895. Tendre.
- P. Digitalis* = *P. lævigatus Digitalis*.
- P. frutescens*, Lamb. Uemla-ka; Kamtchatka; Japon.
Pl. 1907.
- P. glaber*, Pursh. Ouest des États-Unis.
Syn. P. speciosa, Dougl.
Pl. 1902. Tendre.
- P. glaber cyananthus*.
Pl. 1907. Tendre.
- P. glandulosus*, Dougl. Amérique du Nord occidentale.
Pl. 1907.
- P. glaucus*, R. Gray. Montagnes Rocheuses.
Pl. 1907.
- P. grandiflorus*, Fras. Amérique du Nord.
Syn. P. Bradburii.
Pl. 1907.
- P. hybrida Newbury Gem*.
Pl. 1908.
- P. lævigatus*, Soland. États-Unis.
Pl. 1896. Rustique. Hr 2½ à 3½ pd.
Fl. blanc, teinté de lilas; 21 juin
au 2 août.
- **P. lævigatus Digitalis**.
Syn. P. Digitalis.
Pl. 1901. Rustique. Hr 2 à 3 pd.
Fl. blanche, légère teinte lilas ;
23 juin au 6 août.
- P. linarioides*, A. Gray. Nouveau-Mexique.
Pl. 1905. Tendre.
- P. Menziesii*, Hook. Nord-Ouest de l'Amérique.
Pl. 1895. Demi-rustique.

PENTSTEMON—*Suite.*

- **P. ovatus**, Dougl. Nord-Ouest de l'Amérique.
Pl. 1902. Rustique. Hr 2 pd 3 pe.
Fl. pourpre bleuâtre et pourpre
lilas; 13 juin au 13 juillet.
- **P. pubescens**, Soland. Amérique du Nord.
Pl. 1898. Rustique. Hr 1½ pd. Fl.
rose purpurin et blanc; 11 juin
au 18 juillet.
- P. Richardsonii*, Dougl. Orégon, etc.
Pl. 1896. Tendre.
- P. speciosus*, Dougl. = *P. glaber*.
- *P. tubiflorus**, Nutt. Nord-ouest de l'Amérique.
Pl. 1905. Rustique. Hr 2 pd. Fl.,
blanc teinté de lilas; 26 juin au
17 juillet.

PETALOSTEMON, MICHA. TRÈFLE DES CHAMPS.

(Légumineuses.)

- **P. violaceus**, Michx. Nord-ouest de l'Amérique.
Pl. 1895. Rustique. Hr 1 à 1½ pd.
Fl. violette; 3 juillet au 22 août.

PETASITES, L.

(Composées.)

- *P. japonicus giganteus**, F. Schmidt. Ile Sakhalin.
Pl. 1901. Rustique. Hr 1½ à 2 pd.
Fl. verdâtre; 20 avril au 19 mai.

PEUCEDANUM, L. PEUCÉDANE, FENOUILLE DE PORC.

(Ombellifères.)

- P. macrocarpum*, Nutt. Nord-ouest de l'Amérique.
Pl. 1897. Rustique.

PHALARIS, L. PHALARIS.

(Graminées.)

- **P. arundinacea variegata**.
Syn. P. arundinacea picta.
Pl. 1895. Rustique. Hr 2 à 3½ pd.
Feuillage panaché.
- P. arundinacea picta* = *P. arundinacea variegata*.

PHLOMIS, L. PHLOMIE, SAULE DE JÉRUSALEM.

(Labiales.)

- **P. cashmiriana*, ROXB., Himalayas.
Pl. 1903. Rustique. Hr 2½ à 3 pd
Fl. lilas rosé.
- P. chrysophylla*, BEISS., Syrie.
Pl. 1907.
- P. pratensis*, KUNZ & ERB., S'Éric.
Pl. 1907.

PHLOMIS—Suite.

- P. tuberosa*, L., Eur. ps. occidentale ;
Asie Mineure, etc.
Pl. 1898. Rustique. Hr 3 à 5 pl.
Fl. lilas purpurin ; 13 juin à 25
juillet.
- P. russelliana*, LAQ. — *P. isosa* P. R.
P. viscosa, P. DC., Syrie.
Sim. *P. russelliana*, LAQ.
Pl. 1905. Tendre.

PHLOX, L.

(Polygalacées.)

Bien que les diverses espèces et variétés de Phlox fleurissent de l'automne à l'été, quand on parle de cette fleur on a ordinairement à l'esprit les variétés qui fleurissent au cours de l'été et qu'on appelle communément "Phlox vivace", car elles forment le plus grand nombre de variétés nommées. Les Phlox qui fleurissent en été et qui appartiennent pour la plupart aux variétés de *P. paniculata*, mieux connus sous le nom de *P. decussata*, couvrent toute la gamme de nuances, du blanc pur au pourpre foncé. Bien qu'on les désigne comme variétés de *P. paniculata*, on croit que quelques-unes d'entre elles sont un peu parentes à la famille *P. maculata*. On place dans la famille *P. glaberrima suffruticosa* les Phlox plus hâtifs connus sous le nom de *Suffruticosa*. Ce groupe n'est pas aussi important que le premier, car son caractère n'est pas aussi varié et les fleurs sont plus petites. Cependant, il y a plusieurs belles variétés de cette dénomination, dont un des avantages est de fleurir de deux à trois semaines plus tôt, ce qui prolonge beaucoup la saison de floraison. Le feuillage des variétés dites *Suffruticosa* est plus ou moins glabre, ce qui rend ces plantes plus attrayantes que les autres variétés.

Viennent ensuite, par ordre d'importance, un bon nombre de bonnes variétés de Phlox sabulé ou rampant. Ce sont des Phlox à végétation basse, rampante, des variétés de *P. subulata* (*P. solacca*) ; ils sont couverts, en mai, de fleurs d'un vif coloris, et forment un véritable tapis fleuri. Il y a plusieurs autres espèces de Phlox décrites dans la liste qui suit, mais il y a peu de variétés nommées.

Les Phlox des espèces *Paniculata* et *Suffruticosa* exigent un sol riche, avec une provision constante et abondante d'humidité. Les saisons sèches leur sont funestes, à moins que l'on n'entretienne l'humidité du sol nécessaire. Les espèces qui fleurissent au printemps se trouvent bien d'un sol chaud, bien drainé, et dont la surface s'assèche rapidement. Le *Phlox subulata*, surtout, pourrit facilement partout où l'eau reste sur le sol.

Dans un sol fumé, le Phlox reste vivace pendant plusieurs années ; cependant, on en obtiendra les meilleurs résultats en produisant de nouvelles touffes tous les trois ou quatre ans, ou avant que les vieilles touffes commencent à baisser. Cette plante se multiplie facilement par la division des touffes, l'extérieur de la touffe donnant les meilleurs plants. Sa graine est abondante et l'on obtient facilement de nouvelles variétés par voie de semis.

LISTE DES DOUZE MEILLEURES VARIÉTÉS DU PHLOX PANICULATA (DECUSSATA).

- | | |
|-------------------------------------|---------------------------------|
| Aur-re Boréale, ou Frau von Speman. | Fiancée, ou Pyramide. |
| Campan, ou Magicien. | Jamartine, ou Charles Flahault. |
| Consul H. Trost. | Le Cygne. |
| Coccolicot. | Panthéon, ou Terpilleur. |
| Eclairer. | Tapis Blanc. |
| Etna, ou Momet-Sully. | Wm Robinson, ou Selma. |

PHLOX—*Suite.*

- ***P. *amoena*, SIMMS. Amérique du Nord.
Pl. 1895. Rustique. Hr 5 à 6 pd.
Fl. rose vif; 10 mai au 23 juin.
- P. canadensis*, Sweet. = *P. divaricata*.
- P. carolina*, L. — *P. ovata*.
- P. decussata*, Hort. — *P. paniculata*.
- ***P. *divaricata*, L. Amérique du Nord.
Syn. P. canadensis, Sweet.
Pl. 1895. Rustique. Hr 6 à 12 pd.
Fl. lilas à mauve; 14 mai au 10 juin.
- P. suffruticosa*, Hort. — *P. glaberrima suffruticosa*.
- **P. *glaberrima*, L. Amérique du Nord.
Pl. 1902. Rustique. Hr 1 à 1½ pd.
Fl. rose magenta; 21 juin au 13 juillet.
- P. *glab. suffruticosa* Beauty.
Pl. 1903. Rustique. Hr 2 pd. Fl.
blanche, trace de mauve; 24 juin
au 27 septembre.
- ***P. *glab. suffruticosa* Beauty of Edinburgh.
Pl. 1905. Rustique. Hr 2 pd. Fl.
blanc glacé de lilas pâle; 10
juillet au 9 octobre.
- **P. *glab. suffruticosa* Burns.
Pl. 1905. Rustique. Hr 2 pd. Fl.
pourpre rosâtre; 14 juillet au 7
octobre.
- **P. *glab. suffruticosa* Clouded Gem.
Pl. 1905. Rustique. Hr 2 pd. Fl.
blanc teinté de pourpre rosâtre;
5 juillet au 26 septembre.
- **P. *glab. suffruticosa* Cybele.
Pl. 1905. Rustique. Hr 1½ pd. Fl.
blanc teinté de lilas. 1er juillet
au 5 octobre.
- *P. *glab. suffruticosa* Cyrene.
Pl. 1905. Rustique. Hr 2 pd 4 pd.
Fl. pourpre rosâtre avec œil cran-
noisî; 3 juillet au 22 octobre.
- ***P. *suffruticosa* Forerunner.
Pl. 1903. Rustique. Hr 3 à 3½ pd.
Fl. blanc crème; 21 juillet au 27
septembre.

PHLOX—*Suite.*

- *P. *glab. suffruticosa* Harrison's Seed-
ling.
Pl. 1905. Rustique. Hr 2 à 3 pd.
Fl. blanc avec centre rose; 3
juillet au 25 septembre.
- P. *glab. suffruticosa* Malcolm McLean.
Pl. 1903. Rustique. Hr 2 à 2½ pd.
Fl. magenta; 29 juin au 24
octobre.
- P. *glab. suffruticosa* Miss Lingard.
Pl. 1908.
- ***P. *glab. suffruticosa* Snowdon.
Pl. 1905. Rustique. Hr 2½ pd. Fl.
blanc pur, centre rosâtre; 29 juin
au 7 octobre.
- P. nivolis* — *P. subulata* nivalis.
- ***P. *ovata*, L. Amérique du Nord.
Syn. P. carolina, Linn.
Pl. 1895. Rustique. Hr 12 à 14 pd.
Fl. rose foncé; 10 juin au 18
juillet.
- P. ovata carolina* = *P. carolina*.
- P. *paniculata*, L. Phlox vivace. Amé-
rique du Nord.
Syn. P. decussata, Hort.
Pl. 1907. Rustique.
- **P. *pan. Acropole*.
Pl. 1903. Rustique. Hr 3 pd. Fl.
violet rosâtre teinté de carmin
avec centre blanc; 3 juillet au
22 septembre.
- **P. *pan. Adam Braun*.
Pl. 1900. Rustique. Hr 3 pd. Fl.
violet rougeâtre; 26 juillet au 12
septembre.
- **P. *pan. Adonis*.
Pl. 1900. Rustique. Hr 3½ pd. Fl.
blanche; 8 août au 13 octobre.
- ***P. *pan. Albâtre*.
Pl. 1903. Rustique. Hr 2½ pd. Fl.
blanche; 18 juillet au 11 octobre.
- ***P. *pan. Albion*.
Pl. 1908. Fl. blanche, taches rouge
pourpre indistinctes vers le
centre.
- *P. *pan. Alceste*.
Pl. 1896. Rustique. Hr 2½ pd. Fl.
blanc et blanc, centre violet bleu-
âtre; 15 juillet au 18 septembre.

PHLOX—*Suite.*

- **P. pan. Alhambra.**
Pl. 1903. Rustique. Hr 3 pd. Fl. mauve rosâtre, centre blanc; 18 juillet au 21 septembre.
- **P. pan. Amphion.**
Pl. 1909. Rustique. Hr 3½ pd. Fl. carmin, centre plus foncé; 9 juillet au 21 octobre.
- **P. pan. Amphitryon.**
Pl. 1896. Rustique. Hr 3½ pd. Fl. magenta glacé de blanc, plus foncé au centre; 13 juillet au 15 septembre.
- ***P. pan. Antonin Mercié.**
Pl. 1903. Rustique. Hr 3½ pd. Fl. violet vif glacé de blanc, large centre blanc; 12 juillet au 12 septembre.
- ***P. pan. Argon.**
Pl. 1903. Rustique. Hr 2 pd 9 pd. Fl. rose lilas glacé de blanc; annau rose près du centre; 10 juillet au 22 septembre.
- ***P. pan. Anrore Boréale.**
Pl. 1895. Rustique. Hr 3½ pd. Fl. rouge saumon, plus foncé au centre; 18 juillet au 7 octobre.
- ***P. pan. Avalanche.**
Pl. 1905. Rustique. Hr 1½ à 2 pd. Fl. blanche; 25 juin au 21 septembre.
- P. pan. Banfly.**
Pl. 1905. Rustique. Hr. 3½ pd. Fl. pourpre magenta foncé; 30 juillet au 26 septembre.
- ***P. pan. Beatrice.**
Pl. 1903. Rustique. Hr 2 pd 4 pd. Fl. rose écarlate glacé de blanc, magenta rosâtre au centre; 17 juillet au 20 octobre.
- ***P. pan. Bérénice.**
Pl. 1896. Rustique. Hr 3½ pd. Fl. blanc pur; 21 juillet au 23 octobre.
- **P. pan. Blanche Fleurr.**
Pl. 1895. Rustique. Hr 3 à 3½ pd. Fl. blanc pur; 29 juillet au 27 septembre.
- P. pan. Boule de Feu.**
Pl. 1908.

PHLOX—*Suite.*

- P. pan. Bridesmaid.**
Pl. 1908.
- **P. pan. Brilliant.**
Pl. 1903. Rustique. Hr 3 pd. Fl. carmin saumon, centre rose; 1er août au 28 septembre.
- ***P. pan. Cameron.**
Pl. 1901. Rustique. Hr 3 pd. Fl. blanc pur, centre rouge pourpre vif; 26 juillet au 7 octobre.
- ***P. pan. Capt. Wilhelmj.**
Pl. 1908. Rustique. Fl. rose tyrien.
- **P. pan. Carillon.**
Pl. 1903. Rustique. Hr 2 à 3 pd. Fl. rose; 23 juillet au 21 septembre.
- ***P. pan. Charles Flahault.**
Pl. 1903. Rustique. Hr 2 à 3 pd. blanc pur glacé de violet vif; 18 juillet au 22 septembre.
- *P. pan. Châteaubriand.**
Pl. 1903. Rustique. Hr 3 pd. Fl. violet bleuâtre bordé de lilas; 31 juillet au 21 septembre.
- ***P. pan. Comte de Hochberg.**
Pl. 1908. Fl. magenta rose foncé.
- ***P. pan. Consul H. Trost.**
Pl. 1908. Fl. rouge pur, centre purpurin.
- ***P. pan. Coquelicot.**
Pl. 1901. Rustique. Hr 2½ pd. Fl. écarlate orange, centre purpurin; 15 juillet au 8 septembre.
- *P. pan. Cyclon.**
Pl. 1895. Rustique. Hr 2½ pd. Fl. magenta rosâtre, centre blanc; 27 juillet au 18 septembre.
- ***P. pan. D. Bois.**
Pl. 1903. Rustique. Hr 2½ pd. Fl. magenta rosâtre vif; 24 juillet au 22 septembre.
- ***P. pan. Daniel Lesueur.**
Pl. 1903. Rustique. Hr 3 pd. Fl. violet et blanc vif; 17 juillet au 27 septembre.
- P. pan. Defiance.**
Pl. 1908.

PHLOX—*Suite.*

- **P. pan. Derviche.**
Pl. 1903. Rustique. Hr 4 pd.
Fl. pourpre magenta passant au
blanc, plus foncé au centre; 12
juillet au 23 octobre.
- P. pan. Diadem.**
Pl. 1908.
- ***P. pan. Eclairer.**
Pl. 1903. Rustique. Hr 2½ à 3 pd.
Fl. magenta rose vif, passant à
une nuance plus pâle; 4 juillet
au 23 octobre.
- ***P. pan. Edmond Rostand.**
Pl. 1908. Fl. violet rougeâtre,
grand centre blanc.
- **P. pan. Emmanuel Héré.**
Pl. 1903. Rustique. Hr 3½ pd. Fl.
mauve rosé passant au blanc;
27 juillet au 27 septembre.
- ***P. pan. Espérance.**
Pl. 1903. Rustique. Hr 3 pd 4 pe.
mauve purpurin, grand centre
blanc; 12 juillet au 27 septembre.
- ***P. pan. Etna.**
Pl. 1905. Rustique. Hr 2 pd 8 pe.
Fl. rouge cramoisi vif, centre
plus foncé; 26 juillet au 11 sep-
tembre.
- **P. pan. Evénement.**
Pl. 1903. Rustique. Hr 2½ à 3 pd.
Fl. magenta rosâtre passant à
une nuance plus pâle; 20 juillet
au 24 octobre.
- P. pan. F. G. Von Lassburg.**
Pl. 1908.
- ***P. pan. Fanfuche.**
Pl. 1905. Rustique. Hr 2 à 2½ pd.
Fl. mauve glacé de blanc, centre
rosâtre; 20 juillet au 8 octobre.
- ***P. pan. Faust.**
Pl. 1895. Rustique. Hr 3 à 3½ pd.
Fl. blanc pur, grand centre
mauve; 6 août au 1er octobre.
- ***P. pan. Fédora.**
Pl. 1903. Rustique. Hr 3½ pd. Fl.
mauve glacé de blanc; 21 juillet
au 24 octobre.
- ***P. pan. Fernand Cortez.**
Pl. 1908. Fl. rose tyrien.

PHLOX—*Suite.*

- ***P. pan. Fiancée.**
Pl. 1908. Rustique. Hr 3 pd. Fl.
blanche; fin de juillet à sep-
tembre.
- P. pan. Figaro.**
Pl. 1900. Rustique. Fl. blanche;
28 juillet au 8 septembre.
- ***P. pan. Frau von Speman.**
Pl. 1908. Rustique. Hr 3½ pd. Fl.
rose cramoisi, centre cramoisi
foncé; fin de juillet à septembre.
- ***P. pan. Girondin.**
Pl. 1903. Rustique. Hr 2 à 2½ pd.
Fl. rose foncé tacheté de blanc;
26 juin au 12 septembre.
- **P. pan. Gloire de St-Marc.**
Pl. 1896. Rustique. Hr 3½ à 4 pd.
Fl. violet rougeâtre, centre blanc;
12 juillet au 23 octobre.
- **P. pan. Hercules.**
Pl. 1903. Rustique. Hr 2 pd. Fl.
rose magenta foncé, centre rosâ-
tre; 26 juin au 26 août.
- **P. pan. Huxley.**
Pl. 1903. Rustique. Hr 3 à 3½ pd.
Fl. blanc bordé de lilas; 4 août
au 22 septembre.
- **P. pan. Japonais.**
Pl. 1897. Rustique. Hr 4 à 4½ pd.
Fl. carmin cramoisi, centre fon-
cé; 21 juillet à 27 septembre.
- **P. pan. Jeanne d'Arc.**
Pl. 1900. Rustique. Hr 3½ pd. Fl.
blanche; 8 août au 11 octobre.
- ***P. pan. Jocelyn.**
Pl. 1903. Rustique. Hr. 2 à 3 pd.
Fl. carmin cramoisi passant à
une nuance plus pâle; 17 juillet
au 20 septembre.
- **P. pan. John Laing, Jr.**
Pl. 1903. Rustique. Hr 3½ à 4 pd.
Fl. cramoisi vif; 4 juillet au 28
septembre.
- *P. pan. Kossuth.**
Pl. 1896. Rustique. Hr. pd. Fl.
rose, centre rouge pourpré; 20
juillet au 24 septembre.

PHLOX—*Suite.*

- *P. pan. La Framée.
Pl. 1903. Rustique. Hr 3 pd. Fl. magenta, centre rouge; 21 juillet au 12 septembre.
- P. pan. La Vague.
Pl. 1908.
- ***P. pan. Lamartine.
Pl. 1903. Rustique. Hr 3 à 3½ pd. Fl. violet vif, grand centre blanc; 24 juillet au 24 octobre.
- ***P. pan. Le Cygne.
Pl. 1903. Rustique. Hr 3½ à 4 pd. Fl. blanc crème; 23 juillet au 1er octobre.
- P. pan. Le Donon.
Pl. 1896. Rustique. Hr 2 à 2½ pd. Fl. mauve, bordé de blanc, pétales laciniés; 20 juillet au 15 septembre.
- ***P. pan. Le Soleil.
Pl. 1903. Rustique. Hr 3 pd. Fl. rose cramoisi glacé de blanc, centre rosé; 9 juillet au 8 octobre.
- *P. pan. Léon Guignard.
Pl. 1903. Rustique. Hr 2 pd 3 pd. Fl. rose vif, teinte blanche; 13 juillet au 23 octobre.
- ***P. pan. Léonard de Vinci.
Pl. 1895. Rustique. Hr 3½ à 4 pd. Fl. blanc pur, centre magenta rosé; 26 juillet au 26 octobre.
- P. pan. Lothair.
Pl. 1908.
- **P. pan. Madagascar.
Pl. 1896. Rustique. Hr 3½ à 4 pd. Fl. magenta glacé de blanc; 21 juillet au 22 septembre.
- *P. pan. Madame A. Denis.
Pl. 1895. Rustique. Hr 3½ à 4½ pd. Fl. blanc, traces de rouge pourpin, centre rouge vif pourpin; 1er août au 7 octobre.
- *P. pan. Madeleine Leturque.
Pl. 1897. Rustique. Hr 4½ pd. Fl. rose vif, teinte blanche au centre; 4 août au 24 septembre.

PHLOX—*Suite.*

- ***P. pan. Madsen.
Pl. 1900. Rustique. Hr 4 à 4½ pd. Fl. blanc glacé de magenta rose, centre magenta rosé; 29 juillet au 12 octobre.
- ***P. pan. Magicien.
Pl. 1908. Rustique. Fl. blanche, centre mauve.
- P. pan. Margaret Black.
Pl. 1908.
- P. pan. Margaret Elliott.
Pl. 1908.
- ***P. pan. Marquis de St-Paul.
Pl. 1897. Rustique. Hr 4 à 4½ pd. Fl. blanc glacé de rose, centre magenta rosé; 21 juillet au 24 septembre.
- **P. pan. Marius Vachon.
Pl. 1903. Rustique. Hr 2½ à 3 pd. Fl. pourpre; 13 juillet au 21 octobre.
- P. pan. Maximilien.
Pl. 1908.
- ***P. pan. Monsieur Kind.
Pl. 1905. Rustique. Hr 2½ à 3 pd. Fl. rouge vif cramoisi, centre plus foncé; 23 juillet au 13 septembre.
- P. pan. Mont Blanc.
Pl. 1908.
- ***P. pan. Mounet-Sully.
Pl. 1908. Fl. vieux rouge cramoisi, centre carmin cramoisi.
- P. pan. Mrs. Jenkins.
Pl. 1908.
- *P. pan. Mrs. Keynes.
Pl. 1905. Rustique. Hr 3½ pd. Fl. blanche légèrement maculée de rose; 26 juillet au 3 octobre.
- ***P. pan. Oberon.
Pl. 1900. Rustique. Hr 4 pd. Fl. carmin cramoisi; 20 juillet au 20 octobre.
- **P. pan. Offenbach.
Pl. 1908. Fl. violet vif, grand centre blanc.

PHLOX *Sauv.*

- ** F. pan. **Panthéon**.
Pl. 1895. Rustique. Hr 2 à 2½ pd. Fl. rose cramoisi glacé de blanc au centre; 17 juillet au 11 octobre.
- * P. pan. **Parachute**.
Pl. 1899. Rustique. Hr 2½ pd. Fl. pourpre rougeâtre, centre blanc; 12 juillet au 5 octobre.
- ** P. pan. **Pharaon**.
Pl. 1908. Fl. pourpre, nuancé de blanc au centre.
- *** P. pan. **Pierre le Grand**.
Pl. 1903. Rustique. Hr 2½ à 3 pd. Fl. rose cramoisi, centre magenta et blanc; 6 juillet au 21 octobre.
- *** P. pan. **Pyramide**.
Pl. 1903. Rustique. Hr 3 à 3½ pd. Fl. blanc pur; 20 juillet au 23 octobre.
- P. pan. **R. Comte**.
Pl. 1908.
- *** P. pan. **R. P. Struthers**.
Pl. 1908. Fl. pourpre carmin, centre carmin cramoisi.
- ** P. pan. **Renommée**.
Pl. 1903. Rustique. Hr 2 à 2½ pd. Fl. magenta rosé, centre blanc; 15 juillet au 20 octobre.
- ** P. pan. **rubra splendens**.
Pl. 1900. Rustique. Hr 4 à 4½ pd. Fl. pourpre rougeâtre, centre cramoisi; 27 juillet au 18 septembre.
- *** P. pan. **Selma**.
Pl. 1905. Fl. rose lilas, oeil cramoisi bien visible.
- *** P. pan. **Sir Richard Wallace**.
Pl. 1908. Rustique. Hr 3½ pd. Fl. blanc pur, centre magenta rosé; fin de juillet à septembre.
- ** P. pan. **Stanislaus**.
Pl. 1903. Rustique. Hr 3 pd. Fl. magenta, centre cramoisi; 15 juillet au 5 septembre.

PHLOX *Sauv.*

- *** P. pan. **Surprise**.
Pl. 1895. Rustique. Hr 3½ pd. Fl. violet rougeâtre, nuancé de blanc au centre; 21 juillet au 18 septembre.
- *** P. pan. **Tapis Blanc**.
Pl. 1906. Rustique. Hr 1½ pd. Fl. blanc pur; 19 juillet au 21 septembre.
- ** P. pan. **The Lady Eva**.
Pl. 1905. Rustique. Hr 2½ pd. Fl. blanc glacé de mauve au centre; 23 juillet au 27 août.
- *** P. pan. **Torpilleur**.
Pl. 1897. Rustique. Hr 3 pd. Fl. rose cramoisi glacé de blanc; 24 juin au 23 octobre.
- *** P. pan. **Tragédie**.
Pl. 1905. Rustique. Fl. carmin, centre plus foncé.
- ** P. pan. **Virginale**.
Pl. 1905. Rustique. Hr 2 à 3 pd. Fl. blanche; 10 août au 14 septembre.
- P. pan. **Von Goethe**.
Pl. 1908.
- ** P. pan. **Waverley**.
Pl. 1905. Rustique. Hr 3 pd. Fl. rouge Solferino et rose violet; 11 juillet au 8 octobre.
- *** P. pan. **Wm. Robinson**.
Pl. 1895. Rustique. Hr 3½ pd. Fl. rose violet glacé de blanc, centre plus foncé; 15 juillet au 5 octobre.
- ** P. pilosa, L. Amérique du Nord.
Pl. 1895. Rustique. Hr 2 pd 3 pe. Fl. lilas pâle rosâtre; 22 juin au 30 juillet.
- * P. reptans, Michx. Amérique du Nord.
Pl. 1895. Rustique. Hr 5 à 6 pe. Fl. pourpre rosé; 19 mai au 17 juin.
- P. **Stellaria**, A. Gray. Sud de l'Illinois.
Pl. 1897. Tendre.

PHLOX—*Suite*

- **P. subulata atropurpurea.**
Pl. 1897. Rustique. Hr 6 à 8 pc.
Fl. rose purpurin; 10 mai au 15 juin.
- P. subulata Alice Wilson.**
Pl. 1900. Tendre.
- P. subulata annulata.**
Pl. 1908.
- P. subulata Brightness.**
Pl. 1908.
- P. subulata Daisy Hill.**
Pl. 1908.
- P. subulata Eventide.**
Pl. 1908.
- P. subulata Fairy.**
Pl. 1908.
- *P. subulata frondosa.**
Pl. 1895. Rustique. Hr 6 pc. Fl.
rose; mai à juin.
- P. subulata Leila.**
Pl. 1908.
- *P. subulata lilacina.**
Pl. 1897. Rustique. Hr 6 à 9 pc.
Fl. lilas, nuancé de mauve au
centre; mai à juin.
- *P. subulata Model.**
Pl. 1895. Rustique. Hr 6 à 8 pc.
Fl. rose; 16 mai au 18 juin.
- **P. subulata Newry Seedling.**
Pl. 1895. Rustique. Hr 6 à 8 pc.
Fl. lilas, plus pâle vers le
centre; 9 mai au 20 juin.
- P. subulata Seraph.**
Pl. 1908.
- **P. subulata verna.**
Pl. 1895. Rustique. Hr 6 pc. Fl.
rose foncé; 18 mai au 12 juin.
- PHRAGMITES, TRIN.** ROSEAU À BALAI.
CANAMELLE.
(Graminées.)
- P. communis fol. var.**
Pl. 1898. Rustique. Hr 2 à 3 pd.
Feuillage panaché

PHYSALIS, L. PUYSALIDE, COQUEURET.
(Solanacées.)

- **P. Alkekengi, L.** Europe.
Pl. 1898. Rustique. Hr 1 pd. Fl.
blanchâtre; fruit rouge; 29 juin
au 22 octobre.
- ***P. Francheti, MAST.** Japon.
Pl. 1898. Rustique. Hr 2 pd. Fl.
blanchâtre; fruit rouge orange
vif; 18 juin au 18 septembre.
- PHYSOSTEGIA, BENTH.** DRACOCÉPHALE.
(Labiées.)
- **P. virginiana, BENTH.** Amérique du
Nord.
Syn. Dracocepalum virginicum, L.
Pl. 1895. Rustique. Hr 3 à 3½ pd.
Fl. mauve pourpré; 26 juillet au
11 septembre.
- **P. virginiana alba.**
Pl. 1897. Rustique. Hr 3 pd. Fl.,
blanche; 21 juillet au 13 août.

PHYTEUMA, L. RAIPONCE.
(Campanulacées.)

- P. canescens, WALDST & KIT.** Hongrie
et Caneuse.
Pl. 1905. Rustique. Hr 1½ pd. Fl.
pourpre bleuâtre; 25 août au 4
octobre.
- P. lobelioides, WILLD.** Asie Mineure.
Pl. 1907.
- *P. orbiculare, L.** Europe.
Pl. 1895. Rustique. Hr 1½ à 2 pd.
Fl. violet foncé; 9 juin au 24
juillet.
- P. Scheuchzeri, ALL.** Europe.
Pl. 1907.

PHYTOLACCA, TOURN. PHYTOLAQUE.
(Phytolaccacées.)

- P. decandra, L.** Phytolaque de Vir-
ginie, Amérique du Nord.
Pl. 1901. Rustique. Hr 7½ pd. Fl.
blanc et rose, vert ovaire.

PIMPINELLA, L. PIMPRENELLE, BOU-
CAGE.
(Umbellifères.)

- P. magna, L.** Europe, etc.
Pl. 1905. Rustique. Hr 3 à 3½ pd.
Fl. blanche; 9 juillet au 7 août.

PLATYCODON, L. DC. CAMPANULE DE CHINE.*(Campanulacées.)*

*****P. grandiflorum**, A. DC. Campanule de Chine. Chine et Japon.
Pl. 1895. Rustique. Hr 2 à 3 pd.
Fl. violet bleuâtre vif; juillet et août.

*****P. grandiflorum album**.
Pl. 1895. Rustique. Hr 2½ pd. Fl. blanche, traces de violet bleuâtre; 30 juin au 12 août.

P. grandiflorum glaucum.
Pl. 1908.

*****P. grandiflorum Mariesii**.
Syn. P. grandiflorum pumilum.
Pl. 1895. Rustique. Hr 1 à 2 pd.
Fl. violet bleuâtre vif; juillet et août.

*****P. grandiflorum Mariesii album**.
Pl. 1898. Rustique. Hr 1 à 2 pd.
Fl. blanche, traces de violet bleuâtre; juillet et août.

P. grandiflorum Mariesii major.
Pl. 1908.

P. grandiflorum pumilum = *P. grandiflorum Mariesii*.

PODOPHYLLUM, L. PODOPHYLLE.*(Berberidacées.)*

P. Emodi, WALL. Pomme de mai de l'Himalaya. Himalayas.
Pl. 1898. Demi-rustique.

****P. peltatum**, L. Pomme de mai. Madragore. Amérique du Nord.
Pl. 1898. Rustique. Hr 18 à 22 pc.
Fl. blanche; 25 mai au 12 juin.

POLEMONIUM, L. POLÉMOINE.*(Polémoniacées.)*

P. boreale, ADAMS. Sibérie.
Pl. 1907.

****P. caeruleum**, L. Polémoine bleue. Régions tempérées du Nord.
Syn. P. villosum, Rudolph.
Pl. 1901. Rustique. Hr 2½ à 3 pd.
Fl. bleue; 28 mai au 7 juillet.

P. caeruleum acutiflorum.
Pl. 1901. Demi-rustique.

POLEMONIUM—*Suits*.**P. caeruleum album**.

Pl. 1895. Rustique. Hr 1½ pd. Fl. blanche; 6 juin au 9 juillet.

P. dissectum, Reichb. = *P. sibiricum*.

P. flavum, GREENE. Nouveau-Mexique.
Pl. 1907.

P. foliosissimum, A. GRAY. Nouveau-Mexique, Colorado, etc.
Pl. 1905. Rustique. Hr 2 pd. Fl. crème; 8 juin au 8 octobre.

P. gracile, WILLD. Mauricie.
Pl. 1907.

P. grandiflorum, Hort. = *P. himalayana*.

****P. himalayana**, BAKER. Himalayas.
Pl. 1901. Rustique. Hr 2½ pd. Fl. bleue; 28 mai au 3 juillet.

*****P. humile**, WILLD. Amérique du Nord.
Syn. P. Richardsonii, Gray.
Pl. 1895. Rustique. Hr 6 à 12 pc.
Fl. bleu pâle. Mai et juin.

****P. humile pulchellum**.

Syns. P. pulchellum, Bunge.; P. pulcherrimum, Hook.

Pl. 1895. Rustique. Hr 6 pc. Fl. bleue; mai et juin.

P. lacteum, Lehmann. = *P. sibiricum, D. Don*.

P. pauciflorum, S. WATS. Mexique.
Pl. 1907.

P. pulcherrimum, Hook. = *P. humile pulchellum*.

***P. reptans**, L. Amérique du Nord.
Pl. 1891. Rustique. Hr 18 pc. Fl. bleue; 18 au 12 juin.

P. Richardsonii, Gray. = *P. humile*.

P. sibiricum, D. DON. Sibérie.
Syns. P. lacteum, Lehmann.; P. dissectum, Reichb.

Pl. 1901. Rustique. Hr 2 à 2½ pd.
Fl. bleue; 14 juin au 20 juillet.

P. villosum, Rudolph. = *P. caeruleum*.

P. virginianum, H. CAMBE.
Pl. 1901. Rustique. Hr 2 pd. Fl. bleue; 6 juin au 16 juillet.

POLYGONATUM, HEDERS. SIGNET.

Sous le nom de SODOMON.

(Liliacées.)

P. biflorum, ELL. Amérique du Nord.
Pl. 1895. Rustique. Hr 1½ pl. Fl.
verdâtre: 28 mai au 12 juin.

P. latifolium, DRST. Europe, etc.
Sous *Callitriche Fleckensteinii*,
Stud.
Pl. 1898. Rustique. Hr 1½ à 2 pl.
Fl. verdâtre et blanche: 28 mai
au 23 juin.

P. latifolium commutatum,
Pl. 1895. Rustique. Hr 3 pl. Fl.
verdâtre: 13 au 25 juin.

P. macropodium, Sweet = *P. verticil-
latum*.

* *P. multiflorum*, ALL. SIGNET. SOUVE.
DE SOLOMON, HARPE DE DAVID.
Europe, etc.
Pl. 1900. Rustique. Hr 1½ pl. Fl.
blanche: 31 mai au 18 juin.

* *P. officinale*, ALL. Europe, Himalayas,
etc.
Pl. 1900. Rustique. Hr 2 pl. Fl.
blanche verdâtre: 18 mai au 12
juin.

P. Toisnoisii, MOREL & DECAU. = *P.
latifolium*, Desf.

* *P. verticillatum*, ALL. Europe, etc.
Sous *P. macropodium*, Sweet.
Pl. 1900. Rustique. Hr 2 pl. Fl.
blanche: 18 mai au 19 juin.

POLYGONUM, L. RENOUÉ DES OISEAUX.

Terniss.

(Pol. gouzeées.)

* *P. alpinum*, ALL. Sud de l'Europe.
Pl. 1898. Rustique. Hr 5 pl. Fl.
blanche crème: 17 juin au 25 août.

P. amplexicaule, D. DON. Himalayas.
Pl. 1901. Rustique. Hr 3½ à 4½ pl.
Fl. rouge rosâtre: 20 juin au 17
octobre.

* *P. amplexicaule oxyphyllum*,
Pl. 1898. Rustique. Hr 5½ pl. Fl.
blanche sur pédoncules rougeâ-
tres: 2 au 17 octobre. Ressemble
à *P. molle*.

POLYGONUM—Sous.

P. chinense, L. Chine, etc.
Pl. 1908.

* *P. cuspidatum*, SOB. & ZUCC. Japon.
Sous *P. Sieboldii*, Hort.
Pl. 1895. Rustique. Hr 7 à 8 pl.
Fl. blanc crème: 21 août au 22
septembre.

P. cynosuroides Rob. = *P. chinense*.

* *P. molle*, D. DON. Himalayas.
Pl. 1897. Rustique. Hr 6 pl. Fl.
blanche sur pédoncules rougeâ-
tres: 22 septembre au 29 oc-
tobre.

P. sachalinense, F. SCHMIDT. Ile Sa-
khalin, etc.

Pl. 1895. Rustique. Hr 12 à 13 pl.
Fl. verdâtre: 15 août au 24 sep-
tembre.

P. Sieboldii, Hort. = *P. cuspidatum*,
Sieb. & Zucc.

POTENTILLA, L. QUINTEFUEILLE.

(Rosacées.)

P. alaba, L. Europe; Caucase.
Pl. 1899. Rustique. Hr 1 pl. Fl.
blanche: 10 au 29 mai: 27 sep-
tembre au 3 novembre.

P. alpestris, HALL. f. Europe, etc.
Pl. 1903. Rustique. Hr 10 pl. Fl.
jaune d'or: 25 mai au 20 juin.

P. alpestris pyrenaica,
Sous *P. pyrenaica*, Ram.
Pl. 1901. Rustique. Hr 1½ pl. Fl.
jaune d'or: 28 mai au 28 juin.

P. argyrophylla, WALL. Himalayas.
Pl. 1901. Rustique. Hr 2 pl. Fl.
jaune et rouge orange: 23 juin
au 11 août.

P. aschmannia, Jacq. = *P. recta*.

P. chrysantha, TRIVIR. Russie, etc.
Pl. 1905. Rustique. Hr 1 pl. Fl.
jaune d'or: 6 juin au 12 juillet.

P. dealbata, BENOJ. Sibérie.
Pl. 1895. Rustique. Hr 1 pl. Fl.
jaune pâle: 8 juin au 3 août.

POTENTILLA—*Suite.*

- P. Fragariastrum**, EMER. Europe.
Pl. 1905. Rustique. Hr 2 pd. Fl.
jaune d'or; 8 juillet au 27 août.
- ***P. grandiflora**, L. Europe.
Pl. 1897. Rustique. Hr 2½ pd. Fl.,
jaune pâle; 15 juin au 4 août.
- ***P. hopwoodiana**, SWEET. Originaire de
jardins.
Pl. 1901. Rustique. Hr 2½ à 3½ pd.
Fl., rose foncé, rose pâle et blan-
châtre; 23 juin au 2 septembre.
- ***P. hybrida Mad. Rouillard**.
Pl. 1898. Rustique. Fl. double,
orange pâle; 30 juin au 11 août.
- ****P. hybrida purpurea plena**.
Pl. 1900. Rustique. Hr 3 pd. Fl.,
semi-double, rouge marron; 24
juin au 25 août.
- ****P. hybrida versicolor**.
Pl. 1895. Rustique. Hr 2½ à 3 pd.
Fl., semi-double, orange écarlate,
jaune d'or à la base; 24 juin au
27 août.
- ***P. hybrida Victor Lemoine**.
Pl. 1900. Rustique. Hr 2 pd. Fl.,
double, rouge orange foncé et
jaune; 3 juillet au 7 septembre.
- ***P. Hybrida Wm. Rollison**.
Pl. 1898. Rustique. Hr 2½ pd. Fl.,
double, d'un bel orange; 23 juin
au 11 août.
- ****P. nepalensis**, HOOK. Himalayas.
Pl. 1901. Rustique. Hr 1½ à 2½ pd.
Fl., rouge rosâtre foncé écla-
boussé de cramoisi au centre;
18 juillet au 14 octobre.
- P. pyrenaica*, Ram. = *P. alpestris pyre-
naica*.
- P. recta obscura**.
Pl. 1905. Rustique. Hr 3 pd. Fl.,
jaune; 25 juin au 20 juillet.
- P. rupestris**, L. Europe, etc.
Pl. 1895. Rustique. Hr 1½ pd. Fl.,
blanche; 26 mai au 11 juillet.
- P. tridentata**, SOLAND. Amérique du
Nord.
Pl. 1895. Rustique. Hr 4 à 6 pe.
Fl. blanche; juin.

POTERIUM, L. PIMPRENELLE.

(Rosacées.)

- P. canadense**, A. GRAY. Pimprenelle
du Canada. Amérique du Nord.
Syn. Sanguisorba canadensis, Rupp.
Pl. 1908.
- PRIMULA**, L. PRIMEVÈRE.
(Primulacées.)
- P. Auricula**, L. COCTURE. OREILLE
D'OURS.
Pl. 1908. Tendre.
- ****P. cortusoides**, L. Japon, Sibérie, etc.
Pl. 1905. Demi-rustique. Hr 6 à
12 pe. Fl. rose; mai.
- P. denticulata**, SM. Himalayas.
Pl. 1905. Tendre.
- *****P. elatior Harry Mitchell**.
Pl. 1905. Demi-rustique. Hr 6 pe.
Fl., jaune pâle; mai.
- P. officinalis microcalyx**.
Pl. 1907.
- *****P. Sieboldii**, MORR. Japon.
Pl. 1905. Rustique. Hr 6 à 9 pe.
Fl., couleur variant de rose foncé
à blanc; fin de mai à juin.

PRUNELLA, L. PRUNELLE.

(Labiées.)

- P. alba*, Pall. = *P. laciniata*.
- P. laciniata**, L. Europe; nord de
l'Afrique.
Syn. P. alba, Pall
Pl. 1902. Demi-rustique. Hr 1½ pd
Fl. blanche; 10 juillet au 21
août.
- P. vulgaris**, L. Prunelle commune.
Régions tempérées.
Pl. 1901. Rustique. Hr 6 à 12 pe.
Fl. violette; juin à septembre.
- PUSCHKINIA**, ADAMS.
(Liliacées.)
- P. libanotica*, Zucc. = *P. scilloides*.
- *****P. scilloides**, ADAMS. Seille rayée.
Asie mineure, etc.
Syn. P. libanotica.
Pl. 1901. Rustique. Hr 6 pe. Fl.,
blanche striée de bleu pâle; avril
à mai.

PULMONARIA, L. PULMONAIRE.

(Boraginacées.)

- P. angustifolia, L.** Europe.
Pl. 1903. Rustique. Hr 1 pd. Fl. rose changeant à bleu purpurin foncé; 20 mai au 20 juin.
- P. avernense, Hort.** Origine incertaine.
Pl. 1903. Rustique. Hr 1 à 1½ pd. Fl. bleu foncé; 25 mai au 12 juin.
- P. maculata, F. G. Dietr.** *P. officinalis*.
- P. mollis, Wolff.** = *P. montana*.
- *P. montana, Lea.** Europe centrale.
Syn. P. mollis, Wolff.
Pl. 1905. Rustique. Hr 1 pd. Fl. bleu purpurin, nuance rose en boutons; 19 mai au 16 juin.
- *P. officinalis, L.** Pulmonaire commune, Europe.
Syn. P. maculata, F. G. Dietr.
Pl. 1895. Rustique. Hr 6 à 12 pc. Fl. rouge, puis violette; mai.
- P. officinalis alba.**
Pl. 1905. Rustique. Hr 1 pd. Fl. blanche.
- *P. saeccharata, Mill.** Sauge de Bethléem, Europe.
Pl. 1895. Rustique. Hr 1 pd. Fl. bleu purpurin et rose; 10 mai au 21 juin.
- P. sibirica, L.** = *Mertensia sibirica, G. Don.*

RAMONDIA, RICH.

(Gesneriacées.)

- R. pyrenaica, Rich.** Ramondie des Pyrénées, Pyrénées.
Pl. 1905. Tendre.

RANUNCULUS, L. RENOUËLE, BOUTON D'OR.

(Ranunculacées.)

- **R. aconitifolius flore pleno.**
Pl. 1901. Rustique. Hr 1 à 1½ pd. Fl. double, blanche; 16 mai au 27 juin.
- R. acris, L.** Bouton d'or, Europe, etc.
Pl. 1898. Rustique. Hr 1 à 3 pd. Fl. jaune; mai à octobre.

RANUNCULUS—Suite.

- R. acris flore pleno.**
Pl. 1908.
- R. amplexicaulis, L.** Europe méridionale.
Pl. 1908.
- **R. bulbosus flore pleno.**
Syn. R. speciosus flore pleno.
Pl. 1895. Rustique. Hr 1½ pd. Fl. double, jaune; 19 mai au 4 juillet.
- R. speciosus flore pleno* = *R. bulbosus flore pleno.*

RESEDA, TOURN. RÉSIDA.

(Résédarées.)

- R. complicata, Bory.** Espagne.
Pl. 1895. Rustique. Hr 1½ pd. Fl. blanc crème; 23 mai au 13 août.

RHEUM, L. RHU BARBE.

(Polygonacées.)

- R. collinianum, Baill.** Chine.
Pl. 1907.
- R. compactum, L.** Mongolie.
Pl. 1905. Rustique. Hr 1 pd.; 31 mai au 11 juin.
- R. Emodi, Wall.** Himalayas.
Pl. 1901. Rustique. Hr 7 à 8 pd. Fl. blanche; 15 juin au 6 juillet.
- R. Franzenbachii, Munt.** Asie tempérée.
Pl. 1905. Rustique. Hr 1½ pd. Fl. blanche; 28 mai au 12 juin.
- R. leucorrhizum, Pall.** Sibérie.
Pl. 1907.
- R. microcarpum, Meiss.** Hab.?
Pl. 1905. Rustique. Hr 4 pd. Fl. blanche; 11 au 22 juin.
- *R. officinale, Baill.** Rhubarbe officinale, Thibet.
Pl. 1895. Rustique. Hr 2 à 4 pd. Fl. blanc crème; 25 mai au 12 juin.
- R. palmatum, L.** Chine.
Pl. 1894. Rustique. Hr 5 à 9 pd. Fl. blanche; 7 au 29 juin.
- R. Rhaponticum, L.** Rhubarbe potagère, Sibérie.
Pl. 1905. Rustique. Hr 4 pd. Fl. blanche; 31 mai au 11 juin.

RODGERSIA, A. GRAY.

(Saxifragacées.)

- R. podophylla**, A. GRAY. Japon.
Pl. 1897. Demi-rustique. Hr 2 pd.
Fl. blanche; juin.

ROSCŒA, SM.

(Scitamineés.)

- R. purpurea**, SM. Himalayas.
Pl. 1908.

RUDBECKIA, L. RUDBECKIE.

(Composées.)

La rudbeckie "Golden Glow" est devenue si rapidement populaire que d'autres bonnes variétés ont été oubliées jusqu'à un certain point. Cependant, nous devons attirer l'attention sur les grands mérites des espèces comme *R. maxima*, *R. speciosa* (*Newmanni*) et *R. subtomentosa*, qui sont toutes très belles. On pourrait aussi classer la *Rudbeckia nitida* parmi les plantes les plus désirables, si elle ne fleurissait pas à l'époque où il y a tant de belles plantes vivaces à fleurs jaunes en pleine floraison, et qui lui sont supérieures. La rudbeckie se trouve mieux d'un sol humide, mais elle vient bien dans les conditions ordinaires. La plupart des espèces se multiplient rapidement et facilement par la division des touffes. Le genre *Echinacea* est étroitement allié au *Rudbeckia*, et la meilleure espèce, *E. purpurea*, est souvent vendue sous le nom de *Rudbeckia purpurea*.

- R. Autumn Glory*, Hort. = *R. nitida*.
R. digitata, Mill. = *R. laciniata angustifolia*.
R. fulgida, Ait. Amérique du Nord.
Pl. 1908.
R. laciniata, L. Amérique du Nord.
Pl. 1894. Rustique. Hr 6 à 6½ pd.
Fl. jaune renoncule; 16 juillet au 8 septembre.
****R. laciniata angustifolia**.
Syn. R. digitata, Mill.
Pl. 1902. Rustique. Hr 6½ à 7 pd.
Fl. jaune; 10 juillet au 21 septembre.
*****R. laciniata fl. pl. Golden Glow**.
Pl. 1897. Rustique. Hr 7 à 8 pd.
Fl. double, jaune renoncule; 18 juillet au 24 septembre.
*****R. maxima**, Nutt. Texas.
Pl. 1896. Rustique. Hr 5½ à 6 pd.
Fl. beau jaune d'or foncé, disque noir préminent; 11 juillet au 8 septembre.
R. Newmanni, Hort. = *R. speciosa*.
****R. nitida**, Nutt. Amérique du Nord.
Syn. R. Autumn Glory, Hort.
Pl. 1901. Rustique. Hr 5½ à 6 pd.
Fl. jaune renoncule; 4 août au 14 octobre.
R. pinnata, Vent. = *Lepachys pinnata*.
R. purpurea, L. = *Echinacea purpurea*.
*****R. speciosa**, WENDL. Amérique du Nord.
Syn. R. Newmanni, Hort.
Pl. 1898. Rustique. Hr 2 à 2½ pd.
Fl. rayons jaune d'or foncé, disque noir; 27 juillet au 17 octobre.
*****R. subtomentosa**, Persh. Amérique du Nord.
Pl. 1901. Rustique. Hr 3 pd 4 pc.
à 3 pd 9 pc. Fl. rayons jaune gomme-gutte, disque brun foncé; 10 août au 14 octobre.

RUELLIA, PLUM.

(Acanthacées.)

- R. strepens**, L. Amérique du Nord.
Pl. 1907.

RUTA, L. RUE.*(Rutacées.)*

- R. graveolens, L.** Rue commune. Europe méridionale.
Pl. 1898. Rustique. Hr 2½ pl. Fl. jaune verdâtre; 30 juin au 20 octobre.

SALVIA, L. SAUGE.*(Labiées.)*

- S. acetabulosa, L.** Asie Mineure.
Pl. 1907.
- S. Æthiopsis, L.** Est de l'Europe.
Pl. 1907.
- S. angustifolia, Cav.** Mexique.
Pl. 1907.
- S. austriaca, Jacq.** Est de l'Europe.
Pl. 1905. Tendre.
- ***S. azurea grandiflora.**
Syn. S. Pitcheri, Torr.
Pl. 1898. Rustique. Hr 4½ pl. Fl. bleu de ciel; 1er septembre au 20 octobre.
- S. Beckeri, Trautv.** Caucase.
Pl. 1905. Rustique. Hr 3 pl. Fl. pourpre violet pâle; 28 juin au 4 août.
- S. carduaca, Benth.** Californie.
Pl. 1907.
- S. ceratophylla, L.** Asie Mineure; Perse.
Pl. 1907.
- S. glutinosa, L.** Sauge glutineuse. Europe, etc.
Pl. 1898. Rustique. Hr 2 pl. Fl. jaune terne taché de brun; 17 juillet au 11 septembre.
- S. microstegia, Boiss. & Bal. = S. verbascifolia.**
- S. napifolia, Jacq.** Asie Mineure.
Pl. 1907.
- S. Pitcheri, Torr. = S. azurea grandiflora.**
- **S. pratensis, L.** Sauge des prés. Europe, etc.
Pl. 1901. Rustique. Hr 2½ à 3 pl. Fl. violet; 23 mai au 13 août.
- S. pratensis alba.**
Pl. 1908.

SALVIA—Suite.

- S. pratensis Tenorci.**
Pl. 1908.
- *S. regaliana, Trautv.** Caucase.
Pl. 1905. Rustique. Hr 2½ à 3 pl. Fl. violet pourpre; 30 juin au 3 août.
- **S. Sclarea, L.** CLARY. Région méditerranéenne.
Pl. 1903. Rustique. Hr 2 à 3 pl. Fl. lavande, blanchâtre à la base; 12 juillet au 25 août.
- S. Sclarea turkestanica.**
Pl. 1907.
- S. taraxifolia, Coss & Bal.** Maroc.
Pl. 1907.
- S. verbascifolia, Bieb.** Asie Mineure.
Syn. S. microstegia, Boiss. & Bal.
Pl. 1907.
- S. Verbenaca, L.** Sauge verveine. Europe, etc.
Pl. 1901. Rustique. Hr 4 pl. Fl. pourpre bleuâtre; 7 juillet au 20 août.
- **S. virgata, Ait.** Europe, etc.
Pl. 1903. Rustique. Hr 2½ à 3 pl. Fl. violette; 20 juin au 21 octobre.

SAMBUCUS, TOURN. SUREAU.*(Caprifoliacées.)*

- S. Ebulus, L.** Sureau nyèble. Europe; Orient.
Pl. 1902. Rustique. Hr 2 à 4 pl. Fl. blanche, rose au sommet; 14 juillet au 21 septembre.

SANGUISORBA, RUPP. = POTERIUM.**SANICULA, L. SANICLE.***(Ombellifères.)*

- S. canadensis, L.** Amérique du Nord.
Pl. 1898. Rustique. Hr 1 pl. Fl. verdâtre; juin.
- S. marilandica, L.** Amérique du Nord.
Pl. 1896. Rustique. Hr 3 pl. Fl. blanc verdâtre; juin.

SAPONARIA, L. SAPONAIRE.*(Caryophyllacées.)*

- ***S. officinalis, L.** Saponaire commune.
Europe, etc.
Pl. 1895. Rustique. Hr 2½ à 3½ pd.
Fl. blanc, blanc, ou lilas et blanc;
14 juillet au 17 octobre.
Saturcia Clinopodium, Carnel. — Calamintha Clinopodium.

SAURURUS, PLUM. LAZARILLE.*(Piperacées.)*

- S. Loureiri, DCNE.** Chine; Japon.
Pl. 1897. Tendre.

SAXIFRAGA, TOURN. SAXIFRAGE.

PURCE-PIERRE.

(Saxifragacées.)

- S. bronchialis, L.** Régions septentrionales et arctiques.
Pl. 1898. Tendre.
- S. cæspitosa, L.** Régions septentrionales et arctiques.
Pl. 1895. Tendre.
- S. gigantea.**
Syn. Megasea gigantea,
Pl. 1908.
- ****S. ligulata, WALL.** Himalayas,
Syn. S. Schmidii, Regel.
Pl. 1895. Rustique. Hr 1 pd. Fl.
pourpre rosé; 4 mai au 3 juin.
- S. ligulata speciosa.**
Pl. 1898. Rustique. Hr 1½ pd. Fl.
rose; 29 avril au 19 mai.
- ***S. peltata, Tourn. & Gray.** Saxifrage-parasol. Californie.
Pl. 1905. Rustique. Hr 12 à 24 pe.
Fl. blanche et rose; 13 au 31 mai.

S. Progress.

Syn. Megasea Progress,
Pl. 1908.

- S. rotundifolia, L.** Europe.
Pl. 1898. Tendre.

S. Schmidii, Regel. = S. ligulata.

- S. Stracheyi, Hook. f. & Thomas.**
Himalayas.
Pl. 1898. Tendre.

SCABIOSA, L. SCABIEUSE.*(Dipsacées.)*

- ****S. balcanica.**
Pl. 1905. Rustique. Hr 5 pd. Fl.
blanc crème; 3 juillet au 10 octobre.
- S. candolliana, WALL.** Himalayas.
Pl. 1903. Rustique. Hr 1 à 2 pd.
Fl. pourpre lilas; 29 juin au 24 octobre.
- *****S. caucasica, BIED.** Caucase, etc.
Pl. 1895. Rustique. Hr 2 pd. Fl.
lilas bleu; 30 juin au 20 août.
- S. caucasica alba.**
Pl. 1908.
- S. Columbaria, L.** Europe.
Pl. 1907.
- S. gigantea, Ledeb. — Cephalaria talarica.*
- ***S. graminifolia, L.** Europe méridionale.
Pl. 1898. Rustique. Hr 18 à 22 pe.
Fl. lilas bleuâtre, plus pâle au centre; 27 juin au 5 octobre.
- S. leucophylla, BOBBAS.** Europe Centrale.
Pl. 1900. Rustique. Hr 1½ pd. Fl.
lil-rosé; 21 juin au 17 octobre.
- ****S. lucida, VILL.** Europe.
Pl. 1905. Rustique. Hr 2½ pd. Fl.
lavande; 28 juin au 19 octobre.
- S. sylvatica, L.** Europe, etc.
Pl. 1901. Rustique. Hr 2 pd. Fl.
blanche teintée de pourpre, aussi
pourpre violet; 20 juin au 3 octobre.

SCILLA, L. SCILLE.*(Liliacées.)*

- S. autumnalis, L.** Scille d'automne,
Europe, etc.
Pl. 1900. Rustique. Hr 5 à 6 pe.
Fl. pourpre pâle terne; 24 septembre au 10 octobre.
- ****S. bifolia, L.** Europe; Asie Mineure.
Pl. 1897. Rustique. Hr 5 à 6 pe.
Fl. bleu foncé; avril à mai.

SCILLA *Suite.*

***S. festalis*, SALISB. Clochette. Europe occidentale.

Syn. S. nutans, Sm.

Pl. 1900. Rustique. Hr 1 à 2 pl.
Fl. bleue ou blanche; 31 mai au 20 juin.

****S. festalis alba*.

Pl. 1900. Rustique. Hr 1 à 2 pl.
Fl. blanc net; 23 mai au 17 juin.

**S. festalis rosea*.

Pl. 1900. Rustique. Hr 1 à 2 pl.
Fl. rose; 28 mai au 17 juin.

S. nutans, Sm. = S. festalis, Salisb.

****S. sibirica*, ANDREWS. Asie Mineure, etc.

Pl. 1897. Rustique. Hr 5 à 6 pc.
Fl. bleue foncée; avril à mai.

***S. sibirica alba*.

Pl. 1901. Rustique. Hr 5 à 6 pc.
Fl. blanche; avril à mai.

SCIRPUS, L. SCIRPE, SOUCIET.

(*Cyperacées.*)

**S. Holoschoenus variegatus*.

Pl. 1895. Rustique. Hr 2 pl.
Feuillage panaché.

SCROPHULARIA, TOURN. SCROFFLAIRE.

(*Scrophulariacées.*)

S. lateriflora, TRAUTV. Caucase.

Pl. 1895. Tendre.

SCUTELLARIA, RIT. SCUTELLAIRE.

(*Labiées.*)

**S. alpina*, L. Europe, etc.

Pl. 1898. Rustique. Hr 3½ pl. Fl.
pourpre; 9 juin au 20 août.

SEDUM, TOURN. ORPIN.

(*Crassulacées.*)

S. acre, L. Orpin âcre. Europe, etc.

Pl. 1895. Rustique. Hr 3 pc. Fl.
jaune; 18 juin au 11 juillet.

**S. Aizoon*, L. Sibérie.

Pl. 1895. Rustique. Hr 1½ à 2 pl.
Fl. jaune; 30 juin au 30 juillet.

**S. album*, L. Sigèle, Herbe aux vers.
Europe, etc.

Pl. 1902. Demi-rustique. Hr 8 pc.
Fl. blanche; 19 juillet au 3 août.

SEDUM *Suite.*

S. Anacampteros, L. Orpin toujours vert. Europe.

Pl. 1898. Rustique. Hr 6 pc. Fl.
violette; 18 juillet au 6 août.

S. anglicum, HUDS. Europe.

Pl. 1898. Tendre.

S. asiaticum, SEMEN. Himalayas.

Pl. 1898. Tendre.

S. Douglasii, HOOK. Nord-ouest de l'Amérique.

Pl. 1898. Demi-rustique.

S. Ewersii, LEDEB. Sibérie, etc.

Pl. 1898. Rustique. Hr 4 à 6 pc.

S. glaucum, WALDST. & KIT. — *S. hispanicum*.

S. japonicum, HORT. — *S. spectabile*.

S. kantschaticum, FISCH. & MEY. Asie orientale.

Pl. 1891. Rustique. Hr 1 pl. Fl.
jaune; 20 juin au 6 août.

S. maximum, SIEBER. Europe, etc.

Pl. 1898. Rustique. Hr 1½ à 2 pl.
Fl. magenta, blanche à la base.

S. lydium, BOISS. Asie Mineure.

Pl. 1900. Rustique. Hr 2 à 3 pc.
Fl. blanche; juin.

**S. Maximowiczii*, REEGL. Japon.

Pl. 1905. Rustique. Hr 1½ à 2½ pl.
Fl. jaune; 30 juin au 30 juillet.

S. occidentale, BOR. — *S. Telephium*.

S. populifolium, PALL. Sibérie.

Pl. 1898. Rustique. Hr 8 à 12 pc.

S. purpurascens, KOCH = *S. Telephium*.

S. roseum, Scop. Orpin à odeur de rose.
Régions tempérées du Nord-Ouest.

Pl. 1898. Rustique. Hr 4 à 6 pc.
Fl. pourpre rougeâtre; mai à juin.

S. Selskianum, REEGL. & MAACK. Région de l'Amour.

Pl. 1905. Rustique. Hr 8 pc. Fl.
jaune; 3 au 29 juillet.

**S. spectabile*, BOR. Japon.

Pl. 1898. Rustique. Hr 2½ à 3 pl.
Fl. rose et blanche; 8 septembre
au 17 octobre.

SEDUM—*Suite.*

***S. spectabile macrophyllum albo marginata.**

Pl. 1898. Rustique. Hr 2 pd. Fl. rose et blanche. Feuillage panaché. 6 septembre au 22 octobre.

*****S. spectabilis atropurpurea.**

Pl. 1900. Rustique. Hr 1 pd 3 pc. Fl. rose cramoisi; 3 au 30 septembre.

S. spurium, BURB. Caucase.

Pl. 1905. Rustique. Hr 3 à 6 pc. Fl. blanche; 9 au 23 juillet.

S. Telephium, L. Europe, etc.

Syn. S. purpurascens, Koch; S. occidentale, Bor.

Pl. 1898. Demi-rustique.

SEMPERVIVUM, L. JOUBARBE.

(Crassulacées.)

S. acuminatum, JACQUEM. Himalayas.

Pl. 1898. Rustique. Hr 1½ pd. 6 juillet au 21 août.

S. Allionii, NYM. France.

Syn. S. cornutum, Hort.

Pl. 1898. Rustique.

S. Albernellii.

Pl. 1898. Rustique. Hr 1 pc.

S. anomalum, Hort. — S. pumilum.

S. arachnoideum, L. Joubarbe des toits. Europe.

Syn. S. Pseudo-arachnoideum, Lamotte.

Pl. 1895. Rustique. Rampant. Fl. rougeâtre; 18 juin au 30 juillet.

S. arenarium, KOCH. Tyrol, etc.

Pl. 1898. Rustique.

S. beugesiacum, JORD. & FOURR. France.

Syn. S. boulicicum, Hort.

Pl. 1895. Rustique. Hr 4 pc. Fl.; 12 juillet au 11 août.

S. blandum, SCHOTT. Transylvanie.

Syn. S. rubicundum, Schur.

Pl. 1898. Rustique. Hr 3 pc. Fl.; 6 juillet au 3 août.

S. boulicicum, Hort. — S. beugesiacum, Jord. & Fourr.

SEMPERVIVUM *Suite.*

S. boutigryanum, BULL. & GUEN. Pyrénées, etc.

Pl. 1898. Rustique. Hr 16 à 18 pc. Fl. rose pâle; 9 juillet au 12 août.

S. brachiatum, LAMOTTE. Europe.

Pl. 1898. Rustique.

S. californicum, Hort. — S. calcareum.

S. calcareum, JORD. & FOURR. Dauphiné.

Syn. S. californicum, Hort.

Pl. 1900. Rustique.

S. Chaboisseauti.

Pl. 1898. Rustique. Hr 11 pc; 18 juillet au 21 août.

S. Comollii, Rota. — S. glaucum.

S. Corni di Canzo.

Pl. 1898. Rustique. Hr 1½ à 2 pd. 9 juillet au 18 août.

S. cornutum, Hort. — S. Allionii.

S. fimbriatum, SCHNITZSP. Tyrol.

Pl. 1895. Rustique. Hr 9 à 10 pc. Fl. rouge; 24 juin au 30 juillet.

S. glaucum, TENORE. Italie.

Syn. S. Comollii, Rota.

Pl. 1900. Rustique. Hr 12 à 14 pc. Fl. rouge; 21 juin au 4 août.

S. globiferum, L. Joubarbe globifère. Europe, etc.

Syn. S. soboliferum, Sims.

Pl. 1898. Rustique. Hr 10 à 12 pc.

Fl. jaune pâle; 6 juin au 16 juillet.

S. grandiflorum, HARV. Pays d'origine incertain.

Pl. 1895. Rustique. Hr 18 pc. Fl. jaune pâle; 27 juillet au 24 août.

S. mattenianum, SCHNITZSP. Suisse.

Pl. 1899. Rustique.

S. montanum, L. Alpes et Pyrénées.

Pl. 1895. Rustique. Rampante. Fl. pourpre mauve vif; juin.

S. murale.

Pl. 1898. Rustique. Hr 1 pd; 20 juillet au 3 septembre.

SEMPERVIVUM—Suite.

- S. Pittonii**, SCHOTT, NYM. et KOTSCHY. Styrie.
Pl. 1895. Rustique. Hr 12 à 14 pc. Fl. rouge; 24 juin au 21 juillet.
- S. Pseudo-arachnoidum*, Lamotte = *S. arachnoidum*.
- S. pumilum**, BIEB.
Syn. S. anomalum, Hort.
Pl. 1895. Rustique. Hr 12 à 15 pc. 4 juillet au 6 août.
- S. Regina-Amaliæ**, BAKER. Origine incertaine.
Pl. 1895. Rustique. Hr 15 pc. Fl. jaune pâle; 23 juillet au 23 août.
- S. Rudenii**, HORT. Origine incertaine.
Pl. 1895. Rustique. Hr 6 à 12 pc. 11 juin au 9 juillet.
- S. rubicundum*, Schur. = *S. blandum*.
- S. ruthenicum**, KOCH. Transylvanie.
Pl. 1895. Rustique. Hr 8 pc. Fl. jaune pâle; 14 au 28 juillet.
- S. scabiferum*, Sims. = *S. glabiferum*.
- S. Schmittspahni**, LAGG. Europe.
Pl. 1898. Rustique.
- S. tenellum**.
Pl. 1895. Rustique. Hr 1½ pl. Fl.; 27 juin au 6 août.
- S. Verletii**, LAMOTTE. Dauphiné.
Pl. 1898. Rustique. Hr 6 pc. Fl. rouge rosé; 21 juillet au 18 août.
- S. Wulfeni**, HOPPE. Autriche.
Pl. 1895. Rustique. Hr 13 pl. Fl. jaune; 10 juin au 14 juillet.

SENECIO, L. SENEÇON.*(Composées.)*

- S. adonidifolius**, LOISEL. Europe.
Pl. 1905. Rustique. Hr 1½ pl. Fl. jaune d'or; 2 juillet au 24 octobre.
- S. aureus Balsamitæ**.
Pl. 1896. Rustique. Hr 1 pl. Fl. jaune d'or; 8 juin au 1er août.
- S. clivorum**, MAXIM. Chine et Japon.
Pl. 1908.
- *S. Doronicum**, L. Dérone.
Pl. 1901. Rustique. Hr 2 pl. Fl. jaune d'or; 12 juin au 26 août.

SENECIO—Suite.

- S. Doria**, L. Europe, etc.
Pl. 1908.
- S. erucifolius**, L. Europe, etc.
Pl. 1901. Rustique. Hr 5 pl. Fl. jaune d'or. 6 août au 11 octobre.
- *S. japonicus**, SCH. BIP. Japon.
Syn. Erythrochate palmatifida, Sieb. & Zucc.
Pl. 1898. Rustique. Hr 4 à 4½ pl. Fl. jaune d'or; 10 au 28 juillet.
- S. Kœmpferi**, DC. Japon.
Pl. 1905. Tendre.
- *S. Ledebourii**, SCH. BIP. Japon.
Syn. Ligularia macrophylla, DC.
Pl. 1895. Rustique. Hr 4 pl. Fl. jaune; 20 juin au 7 juillet.
- **S. pulcher**, HOOK & ARN. Uruguay, etc.
Pl. 1901. Demi-rustique. Hr 1½ pl. Fl. cramoisi pourpre; 2 septembre au 20 octobre.
- S. sagittifolius**, BAKER. Uruguay.
Pl. 1897. Tendre.
- S. soongaricus**, SCHRENK. Dzungarie.
Pl. 1907.
- S. suaveolens**, ELL. Cacalie d'Amérique. Amérique du Nord.
Syn. Cacalica suaveolens, L.
Pl. 1905. Rustique. Hr 3 pl. Fl. blanc crème; fin de septembre à octobre.
- S. tanguticus**, MAXIM. Chine.
Pl. 1908.
- SERRATULA, DILL. SARRETTE.**
(Composées.)
- S. coronata**, L. Sibérie.
Pl. 1898. Rustique. Hr 7 à 7½ pl. Fl. rose pourpre; 17 juillet au 5 octobre.
- SIDALCEA, A. GRAY.**
(Malvacées.)
- **S. candida**, A. GRAY. Nouveau-Mexique.
Pl. 1895. Rustique. Hr 3 à 4 pl. Fl. blanche; 13 juin au 4 août.
- **S. Listeri**, HORT. Originaire des jardins.
Pl. 1903. Rustique. Hr 3½ pl. Fl. rose; 29 juin au 12 août.

SIDALCEA—*Suite.***S. malvæflora atropurpurea.**

Pl. 1903. Rustique. Hr 4½ à 5 pd.
Fl. rose pourpre; 7 juillet au 12 août.

SILENE, L. SILÈNE GOBE-MOUCHE.

(*Caryophyllacées.*)

*S. inflata, Sm. = S. Cucubalus.***S. Cucubalus, WIBEL.** Silène enflée.

Europe, etc.

Syn. S. inflata, Sm.

Pl. 1901. Rustique. Hr 2 pd. Fl.
blanche; 10 juin au 13 août.

***S. maritima, WITH.** Silène maritime.

Europe.

Pl. 1903. Rustique. Hr 1 à 1½ pd.
Fl. blanche; 11 juin au 5 octobre.

S. stellata, AIT. Etats-Unis.

Pl. 1895. Demi-rustique.

S. stylosa, BUNGE. Sibérie.

Pl. 1897. Rustique. Hr 1½ à 2 pd.
Fl. blanche jaunâtre; 18 juin au
13 août.

SILPHIUM, L. SILPHIE.

(*Composées.*)

****S. laciniatum, L.** Silphie laciniée.

Amérique du Nord.

Pl. 1903. Rustique. Hr 9½ à 10½ pd.
Fl. jaune; 7 août au 8 octobre.

SISYRINCHIUM, L. IMA.

(*Iridacées.*)

S. Bermudiana, L. Ixia bermudienne.

Bermude.

Pl. 1895. Rustique. Hr 8 à 12 pc.
Fl. bleu pourpre; 3 au 20 juin.

SMILACINA, DESF. SMILACINE, FAUX SIGNET.

(*Liliacées.*)

S. racemosa, DESF. Faux spicanard.

Amérique du Nord.

Pl. 1895. Rustique. Hr 2 pd. Fl.
blanche; 22 mai au 21 juin.

SOLIDAGO, L. VERGE D'OR.

(*Composées.*)

S. arguta, AIT. Amérique du Nord.

Pl. 1895. Rustique.

S. cæsia, L. Amérique du Nord.

Pl. 1894. Demi-rustique.

S. canadensis, L. Amérique du Nord.

Pl. 1894. Rustique. Hr 4½ pd. Fl.
jaune d'or; 26 juillet au 8 sep-
tembre.

S. canadensis procera.

Pl. 1895. Rustique. Hr 3 à 3½ pd.
Fl. jaune d'or foncé; 18 juillet
au 5 septembre.

***S. elongata, NUTT.** Amérique du Nord.

Pl. 1902. Rustique. Hr 3½ à 4 pd.
Fl. jaune d'or; 4 juillet au 18
août.

S. gigantea, AIT. Amérique du Nord.

Syn. S. scrotina gigantea.

Pl. 1897. Rustique. Hr 5½ pd. Fl.
jaune d'or; 26 juillet au 21 sep-
tembre.

S. humilis, PURSH. Amérique du Nord.

Pl. 1895. Rustique.

S. juncea, AIT. Amérique du Nord.

Pl. 1894. Rustique. Hr 4 à 4½ pd.
Fl. jaune d'or; 16 juillet au 29
août.

***S. missouriensis, NUTT.** Amérique du Nord.

Pl. 1895. Rustique. Hr 1½ pd. Fl.
jaune d'or; 14 juillet au 9 août.

***S. nemoralis, AIT.** Amérique du Nord.

Pl. 1895. Rustique. Hr 2 pd. Fl.
jaune d'or vif; 29 juillet au 19
septembre.

S. puberula, NUTT. Amérique du Nord.

Pl. 1895. Rustique.

S. puberula, NUTT. Amérique du Nord.

Pl. 1908.

****S. rigida, L.** Amérique du Nord.

Pl. 1895. Rustique. Hr 2 à 2½ pd.
Fl. jaune d'or; 24 juin au 29
août.

S. odora, AIT. Est et sud-est des Etats-Unis.

Pl. 1905. Demi-rustique.

SOLIDAGO—*Suite*.

S. sempervirens, L. Amérique du Nord.
Pl. 1898. Rustique. Hr 3 à 4½ pd.
Fl. jaune d'or: 1 août au 3 octobre.

S. serotina, AIT. Amérique du Nord.
Pl. 1904. Rustique. Hr 6 pd. Fl.
jaune d'or: 4 août au 8 octobre.

S. serotina gigantea = *S. gigantea*.

***S. Shortii**, TORR. & GRAY. Arkansas.
Pl. 1902. Rustique. Hr 3 à 3½ pd.
Fl. jaun. d'or: 10 août au 17 septembre.

S. ulmifolia, MICHX. Amérique du Nord.
Pl. 1907.

S. Virgaurea compacta = *S. Virgaurea*
nana.

SOLIDAGO *Suite*.

***S. Virgaurea nana**.

Sm. S. Virgaurea compacta.

Pl. 1905. Rustique. Hr 1 à 1½ pd.
Fl. jaune d'or: 10 juillet au 11 août.

SPHÆRALCEA, A. ST. HILL.

(*Malvaceæ*.)

S. munroana, SPACH. Nord-ouest de l'Amérique.

Pl. 1908.

SPIGELIA, L. SPIGÈLE. HERBE AUX VERTS

(*Loganiacées*.)

*****S. marilandica**, L. Amérique du Nord.

Pl. 1901. Rustique. Hr 1½ à 2 pd.
Fl. cardinal à l'extérieur, jaune
verdâtre à l'intérieur; 7 juillet au
27 août.

SPIREES, L. SPIRÉE.

(*Rosacées*.)

La Spirée est une des plus gracieuses des plantes herbacées vivaces et rustiques. En bordure, elle est très ornementale et très utile. La plupart des variétés aiment l'humidité; pour en obtenir les meilleurs résultats, il faut donc les planter dans un sol riche et humide. Les espèces à forte végétation telles que *Spiræa Auruncus* et *Spiræa camtschatica* (*S. gigantea*), exigent beaucoup d'espace pour se développer convenablement. Elles donnent de beaux spécimens individuels et font également bon effet dans les bosquets. La Spirée se multiplie par division des touffes, et comme celles-ci grandissent rapidement, on peut vite multiplier une bonne plante.

*****S. Aruncus**, L. Salsifis. Barbe de boue.
Régions tempérées du Nord.
Pl. 1895. Rustique. Hr 1½ pd. Fl.
blanc crème; 10 juin au 9 juillet.

*****S. Aruncus Kneiffi**.
Pl. 1900. Rustique. Hr 5 pd. Fl.
blanc crème; 18 juin au 12 juillet.

*****S. Aruncus plumosa**.
Pl. 1897. Rustique. Hr 3½ à 4 pd.
Fl. blanc crème; 7 juin à 18 juillet.

S. astilboides, T. MOORE. Japon.
Pl. 1895. Demi-rustique.

****S. astilboides floribunda**.
Pl. 1895. Rustique. Hr 1½ pd. Fl.
blanche; 24 juin au 21 juillet.

****S. camtschatica**, PALL. Kamchatka.

Sm. S. gigantea, Hort.

Pl. 1895. Rustique. Hr 5½ à 6½ pd.
Fl. blanc crème; 4 juillet au 13 août.

*****S. camtschatica elegans**.

Pl. 1901. Hr 4½ pd. Fl. rose cramoisi en boutons, blancs avec anthères rose cramoisi après l'épanouissement; 13 juillet au 13 août.

S. caucasica.

Pl. 1895. Rustique. Hr 3½ à 4 pd.
Fl. blanc crème; 13 au 26 juin.

***S. digitata glabra**.

Pl. 1895. Rustique. Hr 4 à 5 pd.
Fl. blanches, anthères roses; 24 juin au 16 juillet

SPIREES—*Suite.*

- **S. *Filipendula*, L. Filipendule. Europe, etc.
Pl. 1895. Rustique. Hr 2 à 2½ pd.
Fl., blanc crème, taches roses à l'extérieur; 16 juin au 16 juillet.
- ***S. *Filipendula flore pleno*.
Pl. 1895. Rustique. Hr 2 à 2½ pd.
Fl., double, blanche; 11 juin au 16 juillet.
- S. gigantea*, Hort. = *S. camtschatica*.
- **S. *gigantea* sp. Japon.
Pl. 1898. Rustique. Hr 4½ à 6½ pd.
Fl., blanc crème; 6 juillet au 1er août.
- S. *Hacquetii*, FENZEL & C. Koch.
Tyrol.
Syn. S. pubescens, Hort.
Pl. 1895. Rustique. Hr 3½ à 4½ pd.
Fl., blanche; 27 juin au 12 juillet.
- *S. *Humboldtii*, Hort.
Pl. 1895. Rustique. Hr 3½ à 4 pd.
Fl., blanche; 14 juin au 4 juillet.
- S. japonica*, Makoy = *Astilbe japonica*.
- ***S. *lobata*, Jacq. Amérique du Nord.
Syn. S. venusta lobata.
Pl. 1895. Rustique. Hr 3½ à 4 pd.
Fl., rose foncé; 15 juillet au 6 août.
- S. *lobata vera*.
Pl. 1908.
- *S. *macrophylla*, Hort.
Pl. 1895. Rustique. Hr 5 à 5½ pd.
Fl., blanche; 13 juin au 9 juillet.
- ***S. *palmata*, Thunb. Japon.
Pl. 1895. Rustique. Hr 3 à 3½ pd.
Fl., carmin; fin de juin à août.
- S. *palmata alba*.
Pl. 1908.
- **S. *palmata elegans*.
Pl. 1895. Rustique. Hr 4 pd. Fl.,
rose et blanche; 27 juin au 20 juillet.
- S. *palmata major*.
Pl. 1908.
- S. pubescens*, Hort. = *S. Hacquetii*.

SPIREES—*Suite.*

- *S. *Ulmaria*, L. Spirée ulmaire, Reine des prés. Europe, etc.
Pl. 1895. Rustique. Hr 3½ à 4 pd.
Fl., blanc soufré; 30 juin au 13 août.
- **S. *Ulmaria flore pleno*.
Pl. 1895. Rustique. Hr 4 pd. Fl.,
double, blanc crème, 1er juillet au 13 août.
- **S. *Ulmaria foliis variegatis*.
Pl. 1898. Rustique. Hr 4½ à 5½ pd.
Fl., blanc soufre, feuillage panaché; 9 juillet au 22 août.
- **S. *venusta*, Hort. Origine inconnue.
Pl. 1895. Rustique. Hr 4½ à 5½ pd.
Fl., rose cranioï-si; 6 juillet au 15 août.
- S. venusta lobata* = *S. lobata*, Jacq.
- *S. *venusta pallida*.
Pl. 1897. Rustique. Hr 4 à 5 pd.
Fl., rose; 1er juillet au 1er août.

STACHYS, L. STACHYDE. BÉTOINE, ÉRIARE.
(Labiées.)

- S. *alpina*, L. Europe.
Pl. 1905. Rustique. Hr 3 à 3½ pd.
Fl., lilas magenta; 9 juillet au 7 août.
- *S. *Betonica*, BENTH. Bétouine. Europe, etc.
Pl. 1898. Rustique. Hr 3 à 3½ pd.
Fl., pourpre rougeâtre; 7 juillet au 27 août.
- *S. *Betonica superba*.
Pl. 1895. Rustique. Hr 1½ pd. Fl.,
rose et rose pâle; 4 juillet au 6 août.
- S. *germanica*, L. Europe, etc.
Pl. 1897. Rustique. Hr 1½ pd. Fl.,
rose pâle et blanche; 25 juin au 8 août.
- *S. *lanata*, Jacq. Stachyde laineux. Caucase, etc.
Pl. 1897. Rustique. Hr 1 pd. Fl.,
pourpre; 2 juillet au 13 août.
- S. *recta*, L. Europe, etc.
Pl. 1905. Rustique. Hr 3 pd. Fl.,
blanc crème; 19 juin au 7 août.

STACHYS—Suite.

- S. sylvatica*, L. Stachyde des bois.
Europe.
Pl. 1905. Rustique. Hr 2 pd. Fl.
rouge terne; 29 juillet au 1er
octobre.

STATICE, TOURN. STATICE, ARMÉRIE.
(*Plumbaginées.*)

- ****S. excelsa*, HORT.
Pl. 1897. Rustique. Hr 2½ à 3 pd.
Fl. bleu agérate; 23 juillet au 18
septembre.
- **S. eximia*, SCHRENK. Asie centrale.
Syn. S. scoparia, Hort.
Pl. 1897. Rustique. Hr 2½ pd. Fl.
bleu agérate; 23 juillet au 5 sep-
tembre.
- S. Fortunei*, Lindl. = *S. sinensis*.
- ***S. elegans*, HORT.
Pl. 1897. Rustique. Hr 2 pd. Fl.
violet bleuâtre; 29 juillet au 1er
octobre.
- ***S. latifolia*, SM. Grande statice. Bal-
garie, etc.
Pl. 1895. Rustique. Hr 3 pd. Fl.
bleu agérate; 30 juillet au 3
octobre.
- **S. latifolia macrophylla*.
Pl. 1897. Rustique. Hr 2½ pd. Fl.
bleu agérate; 9 juillet au 15 sep-
tembre.
- ****S. Limonium*, L. Europe, etc.
Pl. 1897. Rustique. Hr 2½ à 3 pd.
Fl. bleu agérate; 1er août au 8
octobre.
- **S. Limonium alba*.
Pl. 1903. Rustique. Hr 2 à 2½ pd.
Fl. blanc terne; 23 juillet au 15
septembre.
- S. longifolia*, HORT.
Pl. 1897. Rustique. Hr 2½ pd. Fl.
bleu agérate; 23 juillet au 22
septembre.
- S. minuta*, L. Région de la Méditer-
ranée.
Pl. 1908.
- **S. Schroderi*.
Pl. 1895. Rustique. Hr 3 pd. Fl.
violet bleuâtre; 1er août au 17
septembre.

STATICE—Suite.

S. scoparia, Hort. = *S. eximia*.

***S. Simonii*.

Pl. 1895. Rustique. Hr 3 à 4 pd.
Fl. violet bleuâtre; 29 juillet au
17 septembre.

S. sinensis, GIRARD. Chine.

Syn. S. Fortunei, Lindl.
Pl. 1903. Tendre.

**S. species Tauride*.

Pl. 1897. Rustique. Hr 1½ à 2 pd.
Fl. bleu agérate; 10 août au 1er
octobre.

****S. Sewerzowi*, HERB. Turkestan.

Pl. 1895. Rustique. Hr 2½ à 3 pd.
Fl. bleu agérate; 5 août au 8
octobre.

***S. tartarica*, L. Caucase, etc.

Pl. 1895. Rustique. Hr 2½ à 3 pd.
Fl. violet bleuâtre; 24 juillet au
15 septembre.

STELLARIA, L. STELLAIRE, MORCELINE,
MOIRON BLANC.

(*Carnophyllacées.*)

S. graminea aurea.

Pl. 1898. Rustique. Hr 7 pe. Fl.
blanche. Feuillage jaune d'or
pâle; 13 juin au 22 août.

STENANTHIUM, KUNTH.

(*Liliacées.*)

S. angustifolium, KUNTH. Amérique
du Nord.

Pl. 1895. Rustique. Hr 2 pd. Fl.
blanc verdâtre; 22 août au 24
septembre.

S. robustum, S. WATS. Caroline du
Nord.

Pl. 1908. Tendre.

STOKESIA, L'HÉRIT. STOKÉSIE.

(*Composées.*)

S. cyanea, L'HÉRIT. Stokésie. Amé-
rique du Nord.

Pl. 1908. Tendre.

STOBÆA, THUNB. = BERNHEYA.

SYMPHYTUM, TOURN. CONSOUDE.

(Borraginées.)

- S. asperrimum**, DONN. Caucase, etc.
Pl. 1895. Rustique. Hr 3½ à 4 pd.
Fl. rosâtre pourpré terné; 31 mai
au 28 juillet.

TANACETUM, TOURN. TANAÏSIE.

(Composées.)

- T. vulgare**, L. Tanaïsie commune.
Europe, etc.
Pl. 1895. Rustique. Hr 3½ à 5 pd.
Fl. jaune d'or; 20 juillet au 7
septembre.

TEUCRIUM, L. GERMANDRÉE.

(Labiées.)

- T. Chamædrys**, L. Germandrée. Eu-
rope, etc.
Pl. 1898. Demi-rustique.

- T. pyrenaicum**, L. Pyrénées.
Pl. 1905. Rustique. Hr 4 pe. Fl.
blanche; 22 juin au 24 sep-
tembre.

**TELEKIA, BAUMG. — BUPHTHAL-
MUM.****THALICTRUM, TOURN.** PIGAMON, REINE
DES PRÉS.

(Renonculacées.)

- T. adiantifolium** = *T. minus adianti-
folium*.
T. alpicolum, Jord. = *T. simplex*.
Pl. 1907.
****T. alpinum**, L. Régions septentrionales
et arctiques.
Pl. 1902. Rustique. Hr 4 à 4½ pd.
Fl. jaune pâle; 21 juin au 8
juillet.
T. anemonoides, MICX. Rue anémone.
Amérique du Nord.
Pl. 1908.
T. angustifolium, L. Europe, etc.
Pl. 1895. Rustique. Hr 3 pd. Fl.
jaune pâle; juillet.
*****T. aquilegifolium**, L. Colombine plu-
macée. Europe, etc.
Syn. T. rubellum, Sieb. & Zucc.
Pl. 1894. Rustique. Hr 4 à 5 pd.
Fl. blanche; 26 juin au 10 juil-
let.

THALICTRUM—Suite.

- **T. aquilegifolium atropurpureum**.
Pl. 1895. Rustique. Hr 2 à 3 pd.
Fl. blanches, étamines pourpre
foncé; 31 mai au 27 juin.
****T. aquilegifolium purpureum**.
Syn. T. roseum.
Pl. 1905. Rustique. Hr 4 à 5 pd.
Fl. lilas; 6 juin au 3 juillet.
T. aquilegifolium roseum = *T. aquile-
gifolium purpureum*.
T. calabricum, SPRENG. Italie centrale.
Pl. 1902. Rustique. Hr 3½ à 4 pd.
23 juin au 6 juillet.
T. collinum, Wall. = *T. minus collinum*.
****T. corynellum**, DC. Amérique du
Nord.
Syn. T. polygamum, Mühl.
Pl. 1901. Rustique. Hr 5 à 5½ pd.
Fl. jaune pur; 27 juin au 10
juillet.
T. Delavalyi, FRANCH. Chine.
Pl. 1908.
T. dioicum, L. Amérique du Nord.
Pl. 1895. Rustique. Hr 1 pd. Fl.
verdâtre; 13 au 25 mai.
T. exaltatum, GAUD. Europe.
Pl. 1907.
T. flavum, L. Rue des prés commune.
Europe, etc.
Pl. 1898. Rustique. Hr 5½ pd. Fl.
jaune pur; 11 juillet au 1er
août.
*****T. flavum heterophyllum**.
Pl. 1905. Rustique. Hr 5½ pd. Fl.
jaune pur; 14 juillet au 5 août.
****T. flavum sphaerocarpum**.
Pl. 1898. Rustique. Hr 4½ à 5 pd.
Fl. jaune pur; 30 juin au 30
juillet.
****T. glaucum**, DESF. Europe méridionale.
Pl. 1905. Rustique. Hr 5½ à 6 pd.
jaune pur; 3 au 26 juillet.
T. kemense, Fries. = *T. minus*.
T. majus, JACQ. Europe.
Pl. 1905. Rustique. Hr 3 à 3½ pd.
Fl.; 22 juin au 19 juillet.

THALICTRUM — *Sutk.*

- T. minus**, L. Europe.
Syn. T. lemnisc., *Fries.*
 Pl. 1897. Rustique. Hr 4 à 6 pd.
 Fl. jaune et verte; 24 juin au 8 juillet.
- **T. minus adiantifolium.**
Syn. T. adiantifolium.
 Pl. 1903. Rustique. Hr 1½ à 2 pd.
 Fl. jaune et verte; 21 juin au 14 juillet.
- T. minus affine.**
 Pl. 1898. Rustique. Hr 7½ pd. Fl.
 jaune et verte; 29 juin au 28 juillet.
- T. minus collinum.**
 Pl. 1902. Rustique. Hr 4 à 4½ pd.
 Fl. jaune et verte; 21 juin au 17 juillet.
- T. minus elatum.**
 Pl. 1898. Rustique. Hr 5 à 5½ pd.
 Fl. jaune et verte; 24 juin au 14 juillet.
- T. minus flexuosum.**
 Pl. 1902. Rustique. Hr 4 à 5 pd.
 Fl. jaune et verte; 24 juin au 8 juillet.
- T. minus nutans.**
 Pl. 1907.
- T. minus purpurascens.**
 Pl. 1898. Rustique. Hr 5 pd. Fl.
 jaune et verte; 21 juin au 11 juillet.
- T. polyanthum*, *Muhl.* — *T. cygnellum.*
- T. roseum* — *T. aquilegifolium purpureum.*
- T. rubellum*, *Sieb. & Zucc.* = *T. aquilegifolium.*
- T. simplex**, L. Europe.
Syn. T. alpicolum, *Jord.*
 Pl. 1907.
- T. simplex dubium.**
 Pl. 1903. Rustique. Hr 5 à 5½ pd.
 6 au 20 juillet.
- T. squarrosum**, *SILPHAN.* Sibérie.
 Pl. 1898. Rustique. Hr 4 à 5 pd.
 Fl.; 23 juin au 11 juillet.

THASPIUM, *NUTT.* THASPIE.

(Umbellifères.)

- T. aureum trifoliatum.**
 Pl. 1895. Rustique. Hr 2 pd. Fl.
 jaune; 27 mai au 20 juin.
- THERMOPSIS**, *R. BR.*
(Légumineuses.)
- **T. caroliniana**, *M. A. CURT.* Amérique du Nord.
 Pl. 1895. Rustique. Hr 6 pd. Fl.
 jaune pur; 16 juin au 24 juillet.
- *T. fabacea**, *DC.* Kamchatka.
 Pl. 1895. Rustique. Hr 2 pd. Fl.
 jaune; 16 mai au 10 juillet.
- *T. montana**, *NUTT.* Amérique du Nord.
 Pl. 1898. Rustique. Hr 2 pd. Fl.
 jaune; 23 mai au 12 juin.

THLADIANTHA, *BUNGE.*

(Cucurbitacées.)

- *T. dubia** *BUNGE.* Chine.
 Pl. 1895. Rustique. Hr 8 pd. Fl.
 jaune citron; 16 juillet au 20 août.

THYMUS, *TOURN.* THYM.

(Labiées.)

- T. Chamædryas montanus albus.**
 Pl. 1895. Rustique. Hr 2 pd. Fl.
 blanche; 13 juin au 6 août.
- T. micans* — *T. Serpyllum micans.*
- T. Serpyllum lanuginosus.**
 Pl. 1898. Demi-rustique.
- T. Serpyllum micans.**
 Pl. 1898. Tendre.

TIARELLA, *L.* TIARELLE.

(Saxifragacées.)

- ***T. cordifolia albiflora.**
 Pl. 1905. Rustique. Hr 1 pd. Fl.
 blanche; mai à juin.

TRACHELIUM, *TOURN.* GANT DE NOTRE-DAME. CAMPANULE GANTELÉE.

(Campanulacées.)

- T. cæruleum album.**
 Pl. 1895. Demi-rustique.

- TRADESCANTIA, RUPP.** TRADESCANTIE.
EPIHÉMÈRE.
(Commelinacées.)
- ***T. virginiana**, L. Ephémère commune.
Amérique du Nord.
Pl. 1895. Rustique. Hr 2½ à 3 pd.
Fl. violette; 3 juin au 17 septembre.
- ****T. virginiana alba**.
Pl. 18. 5. Rustique. Hr 2½ pd. Fl.
blanche, traces de pourpre; 3
juin au 13 août.
- ****T. virginiana alba grandiflora**.
Pl. 1905. Rustique. Hr 2½ pd. Fl.
blanche; 5 juin au 4 août.
- ***T. virginiana cœrulea**.
Pl. 1895. Rustique. Hr 2½ pd. Fl.
violet pourpré, plus bleu que
l'espèce type; 3 juin au 17 oc-
tobre.
- ***T. virginiana coccinea**.
Pl. 1895. Rustique. Hr 2½ pd. Fl.
magenta rosé; 6 juin au 22
octobre.
- T. virginiana pilosa**.
Pl. 1895. Rustique. Hr 3 pd. Fl.
lilas purpurin; 2 mai au 3 sep-
tembre.
- ***T. virginiana rosea**.
Pl. 1898. Rustique. Hr 3 pd. Fl.
pourpre rosé; 26 mai au 18 août.
- T. virginiana rubra**.
Pl. 1898. Rustique. Hr 2½ pd. Fl.
rouge purpurin et lilas.
- TRAUTVETTERIA, FISCH. & MEY.**
TRAUTVETTÉRIE.
(Renonculacées.)
- T. palmata**, FISCH. & MEY. Nord-ouest
de l'Amérique et Japon.
Pl. 1895. Rustique. Hr 2 pd. Fl.
blanche; 29 juin au 28 juillet.
- TRICYRTIS, WALL.** TRICYRTIDE.
(Liliacées.)
- T. hirta fol. var.**
Pl. 1898. Demi-rustique. Hr 1½ pd.
Fenillage panaché.
- TRICYRTIS, SAILL.**
T. japonica, Miq. = *T. hirta*.
T. hirta, HOOK. Japon.
Syn. *T. japonica*, Miq.
Pl. 1898. Tendre.
- TRIFOLIUM, L.** TRIFLE.
(Légumineuses.)
- T. alpestre**, L. Europe méridionale, etc.
Pl. 1905. Rustique. Hr 12 à 15 pc.
Fl. pourpre rosé; 19 juin au 4
août.
- T. Simpson's Perennial**, FLETCHER.
Ile du Prince-Edouard.
Pl. 1899. Rustique. Hr 12 à 18 pc.
Fl. rouge purpurin; 23 juin au
20 août.
- TRILLIUM, L.** TRILLIE.
(Liliacées.)
- ***T. erectum**, L. Amérique du Nord.
Pl. 1895. Rustique. Hr 9 pc. Fl.
pour; ce brunâtre; mai.
- ***T. erectum declinatum**.
Pl. 1895. Rustique. Hr 16 pc. Fl.
blanche; 16 mai au 9 juin.
- *****T. grandiflorum**, SALISB. Amérique du
Nord.
Pl. 1895. Rustique. Hr 12 à 18 pc.
Fl. blanche; mai à juin.
- T. sessile californicum**.
Pl. 1898. Tendre.
- T. stylosum**, NUTT. Sud des Etats-
Unis.
Pl. 1898. Tendre.
- TRITOMA, KER-GAWL** = **KNIPHOFIA**.
- TRITONIA, KER-GAWL.**
(Iridacées.)
- ****T. Pottsii**, BENTH. & HOOK. F. Sud de
l'Afrique.
Pl. 1901. Rustique. Hr 3 à 3½ pd.
Fl. orange et rouge, 31 juillet au
7 septembre.

TROLLIUS, L. TROLLE.

(Renonculacées.)

Bien que le Trolle ne soit pas une plante plus attrayante que les autres herbacées auxquelles nous avons donné une mention spéciale dans ce bulletin, nous en parlons ici parce qu'il n'occupe pas dans les jardins canadiens la place qu'il devrait avoir. Les plantes qui fleurissent au printemps sont les plus appréciées dans nos jardins, et parmi celles-là le Trolle est une des plus désirables. Cette plante est étroitement alliée au bouton d'or. Que l'on s'imagine un bouton d'or ayant plusieurs fois la grosseur de l'espèce ordinaire, à pétales incurvés et, dans quelques cas, semi-double, et l'on aura une bonne idée du Trolle. Le Trolle préfère les sols riches et il faut les lui fournir pour obtenir les meilleurs résultats; cependant, il réussit assez bien dans un sol de bordure ordinaire.

- **T. asiaticus**, L. Sibérie, etc.
Syn. T. Smoutei, Hort.
Pl. 1895. Rustique. Hr 2 pd. Fl., orange; 16 mai au 3 juin.
- **T. asiaticus Excelsior**.
Pl. 1905. Rustique. Hr 1½ à 2 pd. Fl., orange vif; 23 mai au 9 juin.
- **T. asiaticus flore croceo**.
Pl. 1895. Rustique. Fl., orange foncé; milieu à fin de mai.
- ***T. asiaticus plenus**.
Pl. 1895. Rustique. Hr 1½ à 2 pd. Fl., jaune foncé; 21 mai au 3 juin.
- ***T. asiaticus plenus**.
Syn. T. japonicus plenus.
Pl. 1901. Rustique. Hr 2½ pd. Fl., riche orange foncé, semi-double; 16 mai au 9 juin.
- **T. europæus**, L. Trolle de montagne. Europe, etc.
Pl. 1895. Rustique. Hr 2 à 2½ pd. Fl., jaune citron; 19 mai au 16 juin.
- T. europæus albidus**.
Pl. 1898. Tendre.
- ***T. europæus giganteus**.
Syn. T. giganteus.
Pl. 1895. Rustique. Hr 1½ à 2 pd. Fl., jaune citron; 16 mai au 10 juin.
- ***T. europæus Orange Globe**.
Pl. 1900. Rustique. Hr 2 à 2½ pd. Fl., jaune orange; 19 mai au 13 juin.
- T. europæus Loddigesii* — *T. asiaticus Loddigesii*.
- **T. Gibsoni**, Hort.
Pl. 1906. Rustique. Hr 1 pd. Fl., orange; milieu à fin de mai.
- T. giganteus*, Hort. = *T. europæus giganteus*.
- ***T. hybridus Thos. S. Ware**.
Pl. 1900. Rustique. Hr 2 pd. Fl., riche orange; 16 au 31 mai.
- T. jap. Excelsior* = *T. asiaticus Excelsior*.
- T. japonicus plenus*, Hort = *T. asiaticus plenus*.
- **T. Ledebourii**, Reichenb. Sibérie.
Pl. 1895. Rustique. Hr 2 pd. Fl., jaune pâle; 23 mai au 10 juin.
- T. Prince of Orange**.
Pl. 1907.
- T. T. Smith**.
Pl. 1907.
- T. Smoutei*, Hort. = *T. asiaticus*

TULIPA, L. Tulipe.

(Liliacées.)

- ***T. acuminata**, VAILL. Originaire des jardins.
Pl. 1897. Rustique. Hr 2 pd. Fl. jaune pâle strié et maculé de rouge; commencement de mai.
- T. armena**, BOISS.
Pl. 1901. Rustique. Fl. cramoisi écarlate foncé, tache noire à la base; fin de mai.
- ***T. australis**, LINK. Sud-ouest de l'Europe.
Syn. T. celsiana, D.C.
Pl. 1897. Rustique. Hr 1 pd 8 pc. Fl. jaune d'or glacé de bronze à l'extérieur, odorante; 19 mai au 3 juin.
- T. batalinii**, REICHT. Asie Mineure.
Pl. 1901. Rustique. Hr 5 pc. Fl. jaune pâle; 16 mai au 3 juin.
- ***T. billietiana**, JORD. Europe.
Pl. 1907. Rustique. Hr 1 pd 3 pc. Fl. jaune d'or bordé de rouge à la base; 19 mai au 3 juin.
- T. carinata rubra**.
Pl. 1897. Rustique. Hr 2 pd. Fl. carmin; 26 mai au 3 juin.
- T. carinata violacea**.
Pl. 1897. Rustique. Hr 2 pd. Fl. vert et rouge; fin de mai à commencement de juin.
- T. celsiana*, DC. — *T. australis*.
- ****T. Didieri**, JORD. Europe méridionale.
Pl. 1897. Rustique. Hr 12 à 18 pc. Fl. cramoisi vif, élaboussé de pourpre à la base; fin de mai.
- *****T. Didieri mauriana**.
Syn. T. mauriana.
Pl. 1901. Rustique. Hr 1 pd 10 pc. Fl. écarlate orange vif, jaune à la base; fin de mai à commencement de juin.
- *****T. elegans**, BAKER. Originaire des jardins.
Pl. 1901. Rustique. Hr 12 à 18 pc. Fl. rouge écarlate vif, œil jaune; 13 mai au 3 juin.

TULIPA—*Suite*.

- ***T. fringans**, MICHX. Alger.
Pl. 1901. Rustique. Hr 6 à 12 pc. Fl. jaune, verdâtre à l'extérieur, odorante; 16 au 30 mai.
- *****T. fulgens**, HORT. Originaire des jardins.
Pl. 1901. Rustique. Hr 21 pd. Fl. écarlate, œil jaune; 16 mai au 6 juin.
- *****T. Greigi**, REICHT. Turkestan.
Pl. 1906. Rustique. Hr 6 pc. Fl. rouge feu élaboussé de noir et marginé de jaune; feuilles élaboussées de blanc; milieu à fin de mai.
- ***T. Hageri**, HELDR. Smyrne.
Pl. 1901. Rustique. Hr 16 pc. Fl. noir orange foncé, marginé de jaune à la base; 17 mai au 6 juin.
- *****T. kaufmanniana**, REICHT. Turkestan.
Pl. 1901. Rustique. Hr 6 à 9 pc. Fl. rouge orange marginé de blanc; jaune et blanc à l'intérieur; 23 avril au 10 mai.
- T. Korolkowi**, REICHT.
Pl. 1901. Demi-rustique.
- T. Lownei**, BAKER. Syrie.
Pl. 1901. Demi-rustique.
- T. Leichtlinii**, REICHT. Cachemire.
Pl. 1901. Demi-rustique.
- *****T. macrospeila**, BAKER. Originaire des jardins.
Pl. 1897. Rustique. Hr 1½ pd. Fl. cramoisi vif, noir et jaune à la base; fin de mai au commencement de juin.
- *****T. maculata**, HORT. Originaire des jardins.
Pl. 1897. Rustique. Hr 2 pd. Fl. riche écarlate, noir bordé de jaune à la base; 21 mai au 9 juin.
- T. mauriana* = *T. Didieri mauriana*.
- ****T. Oculus-solis**, ST-AMAN. Midi de la France, Italie et Suisse.
Pl. 1901. Rustique. Hr 12 à 18 pc. Fl. cramoisi vif, noir marginé de jaune à la base; milieu à fin de mai.

TULIPA—*Suite.*

- ***T. orphanidea**, BOISS. Grèce.
Pl. 1897. Rustique. Hr 18 pc. Fl. jaune à l'intérieur, bronze à l'extérieur; milieu à fin de mai.
- ****T. praecox**, TENORE. Europe méridionale, etc.
Pl. 1901. Rustique. Hr 1 pd 9 pc. Fl. cramoisi vif, célatoussé de noir à la base; milieu à fin de mai.
- ***T. pulchella**, FENZL. Cilice.
Pl. 1897. Rustique. Hr 5 pc. Fl. rouge mauve vif, base jaune; commencement de mai.
- *****T. retroflexa**, HORT. Originaire des jardins.
Pl. 1901. Rustique. Hr 1½ pd. Fl. jaune vif; milieu à fin de mai.
- T. saxatilis**, SIEB. Crête.
Pl. 1901. Rustique. Hr 1 pd. Fl. pourpre mauve, jaune vers la base; fin de mai au commencement de juin.
- ****T. sylvestris**, L. Tulipe sauvage. Europe, etc.
Pl. 1897. Rustique. Hr 1 pd. Fl. jaune, odorante; milieu à la fin de mai.
- T. viridiflora**, HORT. Originaire des jardins.
Pl. 1897. Rustique. Hr 1 pd. Fl. verte et jaune verdâtre pâle; 28 mai au 17 juin.
- ****T. vitellina**, HORT. Originaire des jardins.
Pl. 1901. Rustique. Hr 1 à 1½ pd. Fl. blanche teintée de jaune paille; milieu à la fin de mai.

TUNICA, HALL.

(Caryophyllacées.)

- T. olympica**, BOISS. Asie Mineure.
Pl. 1901. Tendre.

TYPHA, L. MASSETTE.

(Typhacées.)

- ***T. angustifolia**, L. Roseau des étangs. Europe, etc.
Pl. 1897. Rustique. Hr 4 à 4½ pd. Fl. brune; juin.

UVULARIA, L. L'VALAIRE.

(Liliacées.)

- ***U. grandiflora**, SM. Amérique du Nord.
Pl. 1896. Rustique. Hr 1½ pd. Fl. jaune pâle; 8 au 28 mai.
- ***U. sessilifolia**, L. Amérique du Nord.
Pl. 1895. Rustique. Hr 9 pc. Fl. jaune pâle; 18 au 28 mai.

VALERIANA, TOURN. VALÉRIANE.

(Valerianacées.)

- ***V. officinalis**, L. Valériane officinale. Europe.
Pl. 1895. Rustique. Hr 3½ pd. Fl. blanche teintée de rose; 16 juin au 16 juillet.

VERATRUM, L. VERÂTRE, ELLÉBORE BLANC.

(Liliacées.)

- ***V. nigrum**, L. Europe, etc.
Pl. 1894. Rustique. Hr 3 à 5 pd. Fl. brun foncé; 30 juin au 6 septembre.
- V. viride**, AIT. Amérique du Nord.
Pl. 1895. Rustique. Hr 3½ à 4 pd. Fl. jaune verdâtre; 22 juin au 4 août.

VERBASCUM, TOURN. MOLÈNE, BOUILLON-BLANC.

(Scrophulariacées.)

- ****V. Chaixii**, VILL. Sud-ouest de l'Europe.
Pl. 1903. Rustique. Hr 7 pd. Fl. jaune; 17 juin au 30 août.
- V. Chaixii album**.
V. cupreum, Sims. = *V. phaniceum cupreum*.
- ****V. densiflorum**, BERTOL. Montagnes de l'Italie.
Pl. 1907. Hr 6 pd. Fl. jaune, pourpre brunâtre à la base; 5 juillet au 7 septembre.
- V. ferrugineum*, Mill.—*V. rubiginosum ferrugineum*.
- V. Libani**.
Pl. 1907.
- V. longifolium**, TENORE. Europe.
Syn. V. pannosum, Vis.
Pl. 1897. Tendre.

VERBASCUM—*Suile.*

V. Lychinitis, L. Europe, etc.
Pl. 1907.

***V. nigrum**, L. Molène noire. Europe,
etc.
Pl. 1901. Rustique. Hr 6 à 7 pd.
Fl. jaune; 18 juin au 9 sep-
tembre.

V. pinnosum, Vis. = *V. longifolium*.

V. phœniceum album.
Pl. 1907.

****V. phœniceum cupreum**.
Syn. V. cupreum, Sims.
Pl. 1907. Hr 3 pd. Fl. jaune tinte
de lilas; 8 juin au 6 août.

V. rubiginosum ferrugineum.
Syn. V. ferrugineum, Mill.
Pl. 1907.

VERBENA, L. VERVEINE.

(*Verbénacées.*)

V. stricta, VENT. Amérique du Nord.
Pl. 1905. Rustique. Hr 5 pd. Fl.
violet bleuâtre; 2 août au 11
septembre.

VERBESINA, L. VERBÈSINE.

(*Composées.*)

V. helianthoides, MICHX. Amérique du
Nord.
Syn. Actinomeris helianthoides,
Nutt.
Pl. 1907.

VERNONIA, SCHREB. VERNONIE.

(*Composées.*)

V. arkansana, DC. Amérique du Nord.
Pl. 1895. Rustique. Hr 6 pd. Fl.
pourpre; 26 août au 8 octobre.

V. Baldwini, TORR. Amérique du Nord.
Pl. 1907.

V. noveboracensis, WILLD. Etats-Unis.
Pl. 1895. Rustique. Hr 4½ à 5½ pd.
Fl. pourpre; 10 août au 25 sep-
tembre.

VERONICA, L. VÉRONIQUE.

(*Scrophulariacées.*)

V. amethystina, Willd. = *V. spuria*.

VERONICA *Suite.*

V. austriaca, L. Europe, etc.
Syn. V. Jacquini, Baumg.
Pl. 1907.

V. australis, Schrad. = *V. spicata*.

V. ceratocarpa, C. A. MEY. Région de
la mer caspienne.
Pl. 1905. Tendre.

V. elegans carnea = *V. spuria elegans
carnea*.

****V. spuria elegans carnea**.
Syn. V. elegans carnea.
Pl. 1895. Rustique. Hr 2 à 2½ pd.
Fl. rose lilas; 26 juin au 22 août.

V. fruticulosa, L. Europe.
Pl. 1895. Rustique. Hr 4 à 6 pc.
Fl. pourpre rosée; 16 juin au 4
août.

V. grandis, FISCH. Europe.
Pl. 1907.

V. Hendersoni alba.
Pl. 1908.

*****V. incana**, L. Véronique blanche. Sud
et est de l'Europe.
Pl. 1898. Rustique. Hr 2½ pd. Fl.
violet foncé; 15 juin au 30 sep-
tembre.

V. Jacquini, Baumg. = *V. austriaca*.

V. longifolia, L. Europe, etc.
Syn. V. oxyphylla, Stev.
Pl. 1907.

V. longifolia subsessilis = *V. subses-
silis*.

V. maritima alba.
Pl. 1905. Tendre.

V. officinalis, L. Véronique officinale,
Thé d'Europe. Europe, etc.
Pl. 1895. Rustique.

V. orchidea, CRANTZ. Sud-est de l'Eu-
rope; Canense.
Pl. 1907.

V. oxyphylla, Stev. = *V. longifolia*.

V. repens, DC. Véronique rampante.
Corse, etc.
Pl. 1898. Tendre.

V. rupestris, HORT.
Pl. 1905. Tendre.

VERONICA *Sudre.*

- V. spuria**, L. Europe.
Syn. *V. amethystina*, Willd.; *V. sp. n. a.*, Hort.
Pl. 1908.
- V. spicata** L. Europe, etc.
Syn. *V. australis*, Schrad.
Pl. 1891. Rustique. Hr 3 pd 3 pc.
Fl. violet bleuâtre foncé; 7 juillet au 21 octobre.
- V. subscissilis**, Hourr. Kew. Japon.
Syn. *V. beccifolia subscissilis*,
Pl. 1905. Rustique. Hr 2 à 3 pd.
Fl. blanc; 1 août au 12 septembre.
- V. virginica**, L. Grande véronique de Virginie. Amérique du Nord.
Pl. 1895. Rustique. Hr 5½ pd. Fl. blanche; 21 juillet au 29 août.
- V. Teucrium**, L. Véronique bougroise. Europe, etc.
Pl. 1905. Rustique. Hr 2 pd. Fl. blanc; 22 juin au 12 juillet.

VICIA, *TOURN.* Vesce.*(Légumineuses.)*

- V. aurantia**, Boss. Asie Mineure.
Syn. *Orobns aur. alba*. Stev.
Pl. 1908.
- *V. oroboides**, Willd. Sud de l'Europe.
Syn. *Orobns lathyroides*,
Pl. 1902. Rustique. Hr 2½ à 3 pd.
Fl. bleu violet; 7 juin au 2 juillet.
- *V. Orobns**, DC. Orobe. Europe.
Pl. 1905. Rustique. Hr 4 pd 4 pc.
Fl. blanche; 20 juin à 8 juillet.
- V. sylvatica**, L. Vesce des bois. Europe.
Pl. 1905. Rustique. Hr 2½ pd. Fl. blanc et blanche; 16 juin au 6 juillet.

VINCA, L. PERVENCHE.*(Apocynacées.)*

- *V. herbacea flore pleno**.
Pl. 1897. Rustique. Hr 1 pd 3 pc.
Fl. mauve pourpré avec nuances plus pâles, double; 10 mai au 9 juin.

VINCA—*Suite.*

- *V. major maculata aurea**.
Pl. 1895. Demi rustique. Fl. violet pâle; feuillage panaché de jaune; juin.
- V. major variegata**.
Pl. 1895. Demi rustique. Feuillage panaché de blanc crème.
- V. major viridis**.
Pl. 1895. Demi rustique.
- **V. minor**, L. Pervenche courante. Europe, etc.
Pl. 1908. Rustique. Rampante. Fl. bleu lavande; commencement de mai.
- *V. minor alba**.
Pl. 1895. Rustique. Fl. blanche; mai et octobre.
- *V. minor argenteo marginata**.
Pl. 1899. Rustique. Ne fleurit pas. Feuillage panaché de couleurs argentées.
- *V. minor azurea plena**.
Pl. 1898. Rustique. Fl. bleu lavande, double; 13 mai au 6 juin.
- *V. minor flore pleno**.
Pl. 1898. Rustique. Fl. bleu, double; 13 mai au 3 juin.
- *V. minor flore pleno purpureo**.
Pl. 1898. Rustique. Fl. mauve pourpre, double; mai.
- *V. minor variegata**.
Pl. 1895. Rustique. Feuillage panaché de blanc crème.
- **V. minor viridis**.
Pl. 1895. Rustique. Fl. bleu lavande; mai et octobre.

VINCETOXICUM, *RUPP.**(Asclépiadacées.)*

- V. nigrum**, Moench. Europe, etc.
Pl. 1905. Rustique. Hr 7½ à 7 pd.
Fl. brune; 22 juin au 10 août.

VIOLA, *TOURN.* VIOLETTE.*(Violacées.)*

- **V. cornuta alba**.
Pl. 1898. Rustique. Hr 6 pc. Fl. blanche; 31 mai au 12 juillet.

VIOLA—*S. etc.*

- V. cucullata**, Ait. Amérique du Nord.
Pl. 1895. Rustique. Hr 6 à 12 pc.
Fl. bleu pourpré; 11 mai au 1er juin.
- **V. cucullata striata.**
Syn. V. obliqua striata.
Pl. 1899. Rustique. Hr 6 pc. Fl.
striée de violet et délaboussée de
blanc; 10 mai au 3 juin.
- V. odorata alba.**
Pl. 1900. Tendre.
- **V. odorata Brune de Bourg-la-Reine.**
Pl. 1899. Demi-rustique. Hr 6 pc.
Fl. pourpre foncé; mai et oc-
tobre.
- **V. odorata Californie.**
Pl. 1899. Demi-rustique. Fl. pour-
pre; mai.
- ***V. odorata Luxonne.**
Pl. 1898. Demi-rustique. Fl. pour-
pre blême; mai.
- V. odorata Marie-Louise.**
Pl. 1897. Tendre.
- V. odorata Perle Rose.**
Pl. 1908.
- V. odorata sulphurea.**
Pl. 1908.
- V. odorata Swanley White.**
Pl. 1897. Tendre.

VIOLA—*Suite.*

- *V. pinnata**, L. Europe; nord de l'Asie.
Pl. 1891. Rustique. Hr 6 pc. Fl.
violette; mai.

YUCCA.

- Y. angustifolia*, Pursh. — *Y. glauca*
Nutt.
- *Y. filarientosa**, L. Aiguille d'Adam.
Sud des Eaux-Frais.
Pl. 1895. Rustique. Hr 34 à 1 pl.
Fl. blanc crème, teinte verdâtre;
13 juillet au 10 août.
- Y. filamentosa flaccida.**
Pl. 1895. Demi-rustique.
- **Y. filamentosa glaucescens.**
Pl. 1899. Rustique. Hr 3 pl. Fl.
blanc crème, teinte verdâtre; 10
juillet au 2 août.
- Y. glauca**, Nutt.
Syn. Y. angustifolia, Pursh.
Pl. 1897. Demi-rustique. Ne fleurit
pas.
- ***Y. gloriosa recurvifolia.**
Pl. 1895. Rustique. Hr 24 à 1 pl.
Fl. blanc crème teinté de blanc à
l'extérieur; 1 au 30 juillet.
- Y. recurvifolia*, Salisb. — *Y. gloriosa*
recurvifolia.

LISTE DES VINGT-CINQ MEILLEURES PLANTES VIVACES.

- | | |
|--|---|
| <i>Anemone japonica</i> (variétés). | <i>Hemerocallis flava</i> . |
| <i>Aquilegia carulea</i> et hybrides. | <i>Iris allemand</i> , en grande variété. |
| <i>Aquilegia chrysantha</i> . | <i>Iris laevigata</i> (Kämpferi), en grande var. |
| <i>Campanula persifolia</i> et variétés. | <i>Lilium superbum</i> . |
| <i>Chrysanthemum maximum</i> et variétés. | <i>Lilium tenuifolium</i> , or <i>L. testaceum</i> . |
| <i>Clematis recta</i> . | <i>Paeonia albiflora</i> et <i>officinalis</i> , en grande variété. |
| <i>Coreopsis grandiflora</i> . | <i>Papaver nudicaule</i> . |
| <i>Delphinium cashmirianum</i> , ou <i>D. grandiflorum</i> . | <i>Phlox paniculata</i> (<i>decussata</i>), en grande variété. |
| <i>Delphinium hybridum</i> et variétés. | <i>Platycodon grandiflorum</i> . |
| <i>Dianthus plumarius</i> Mrs Sinkins. | <i>Rudbeckia laciniata</i> fl. pl. Golden Glow. |
| <i>Dicentra spectabilis</i> . | <i>Spiraea Aruncus</i> . |
| <i>Epimedium rubrum</i> . | <i>Trollius europæus</i> Boule d'Or. |
| <i>Hemerocallis aurantiaca</i> major. | |

LISTE DES CINQUANTE MEILLEURES PLANTES VIVACES.

- | | |
|--|---|
| <i>Achillea Ptarmica</i> fl. pl. The Pearl. | <i>Hemerocallis aurantiaca</i> major. |
| <i>Adonis vernalis</i> . | <i>Hemerocallis flava</i> . |
| <i>Althaea rosea</i> (Alcée, passe-rose). | <i>Heuchera brizoides</i> gracillima. |
| <i>Anemone japonica</i> (variétés). | <i>Heuchera sanguinea</i> splendens. |
| <i>Anemone patens</i> nutalliana. | <i>Heris sempervirens</i> garreuxiana. |
| <i>Anemone sylvestris</i> . | <i>Iris aurea</i> . |
| <i>Aquilegia carulea</i> et hybrides. | <i>Iris allemand</i> , en grande variété. |
| <i>Aquilegia chrysantha</i> . | <i>Iris laevigata</i> (Kämpferi), en grande var. |
| <i>Aquilegia cruscipala</i> . | <i>Lilium auratum</i> . |
| <i>Aster Amellus</i> bessarabicus. | <i>Lilium speciosum</i> et variétés. |
| <i>Campanula latifolia</i> macrantha. | <i>Lilium superbum</i> . |
| <i>Campanula persicifolia</i> et variétés. | <i>Lilium tenuifolium</i> , ou <i>L. testaceum</i> . |
| <i>Chrysanthemum maximum</i> elegant. | <i>Muscotis alpestris</i> . |
| <i>Clematis recta</i> . | <i>Paeonia albiflora</i> et <i>officinalis</i> , en grande variété. |
| <i>Coreopsis grandiflora</i> . | <i>Papaver nudicaule</i> . |
| <i>Delphinium cashmirianum</i> , ou <i>D. grandiflorum</i> . | <i>Papaver orientale</i> Novelty. |
| <i>Delphinium hybridum</i> et variétés. | <i>Phlox divaricata</i> . |
| <i>Dianthus plumarius</i> Mrs Sinkins. | <i>Phlox paniculata</i> (<i>decussata</i>), en grande variété. |
| <i>Dicentra spectabilis</i> . | <i>Platycodon grandiflorum</i> . |
| <i>Doronicum plantaginicum</i> excelsum. | <i>Rudbeckia laciniata</i> fl. pl. Golden Glow. |
| <i>Epimedium rubrum</i> . | <i>Salvia azurea</i> grandiflora. |
| <i>Gaillardia aristata</i> . | <i>Spiraea Aruncus</i> . |
| <i>Gypsophila paniculata</i> . | <i>Spiraea Filipendula</i> fl. pl. |
| <i>Helianthus multiflorus</i> Meteor, ou Soleil d'Or. | <i>Trillium grandiflorum</i> . |
| <i>Helianthus rigidus</i> Miss Mellish. | <i>Trollius europæus</i> Boule d'Or. |

LISTE DES CENT MEILLEURES PLANTES VIVACES.

- Achillea Ptarmica* fl. pl. The Pearl.
Aconitum Fischeri (autumnale).
Aconitum Napellus Lieclor.
Adonis vernalis.
Ethionema grandiflorum.
Althaa rosea (Alcée, passe-rose).
Anemone japonica (variété).
Anemone patens nuttalliana.
Anemone sulcstris.
Aquilegia corulea et hybrides.
Aquilegia chrysantha.
Aquilegia glandulosa.
Aquilegia oxyscapa.
Aquilegia Stuarti.
Aquilegia slobellata nana alba.
Aster alpinus superbus.
Aster amellus amelloides.
Aster Amellus bessarabicus.
Aster Nova-Anglicæ Mrs. J. F. Royner.
Campanula carpatica et variétés.
Campanula lactiflora.
Campanula lactifolia macrantha.
Campanula persicifolia et variétés.
Campanula pyramidalis.
Chrysanthemum maximum (variété).
Cimicifuga americana.
Clematis recta.
Convallaria majalis.
Coreopsis grandiflora.
Delphinium Belladonna.
Delphinium cashmirianum.
Delphinium grandiflorum.
Delphinium hybridum et variétés.
Dianthus plumarius Mrs. Sinkins.
Dicentra spectabilis.
Dictamnus albus.
Doronicum plantagineum excelsum.
Echinacea purpurea.
Epimedium rubrum.
Erigeron speciosus superbus.
Funkia subcordata.
Gaillardia aristata.
Gypsophila paniculata.
Helenium autumnale pumilum magnificum.
Helenium aut mnale striatum.
Helenium Hoopesii.
Helianthus multiflorus Meteor, ou Soleil d'Or.
Helianthus multiflorus Mrs. Moon.
Helianthus rigidus Miss Mellish.
Hemerocallis aurantiaca major.
Hemerocallis flava.
Hemerocallis Thunbergii.
Heuchera brizoides gracillima.
Heuchera sanguinea splendens.
Hibiscus Moschentos et variétés.
Iberis sempervirens garretiana.
Iberis sempervirens superba Snowflake.
Invarvillea Delavayi.
Iris anrea.
Iris allemand, en grande variété.
Iris longigata (Kampferi), en grande var.
Lilium auratum.
Lilium croceum, ou *L. dauricum* (darn-ricum).
Lilium longiflorum.
Lilium speciosum et variétés.
Lilium superbum.
Lilium testaceum.
Lilium tenuifolium.
Lilium tigrinum.
Lupinus polyphyllus.
Merlensia p. lincarioides (M. Virginia).
Monarda didyma.
Myosotis alpestris.
Onohera fruticosa Youngii.
Paonia albiflora et officinalis, en grande variété.
Paonia tenuifolia flore pleno.
Papaver nudicaule.
Papaver orientale et variétés.
Phlox amana.
Phlox divaricata.
Phlox glaberrima suffruticosa Sewardon.
Phlox paniculata (decussata), en grande variété.
Platycodon grandiflorum.
Platycodon grandiflorum album.
Polemonium humile.
Primula elatior Harry Mitchell.
Rudbeckia laciniata fl. pl. Golden Glow.
Rudbeckia maxima.
Rudbeckia speciosa (Newmanni).
Salvia azurea grandiflora.
Spiræa Aruncus.
Spiræa Aruncus Kneiffi.
Spiræa Filipendula flore pleno.
Spiræa palmata.
Statice latifolia.
Trillium grandiflorum.
Trollius asiaticus plenus.
Trollius europæus Boule d'Or.
Veronica subsessilis.
Yucca filamentosa.

