A JEWISH CANADIAN DAILY Circulated All Over Canada And Abroad

THE HEBREW JOURNAL

דער אידישער קאנאדער

א מענערער אידישע ציימונג פאר אלע קלאסען אירען.

VOLUME IV No 2309 Toronto Thursday January 30 1919 כט שבט פרשה משפטים תרע"ט דאנערשטאג דער 30-טער יאנ. 1919 PRICE TWO CENTS

A. S. Freidus
c/o The Public Library
476 Fifth Ave New York

געוואלדיקע סטרייק פיבער פארכאפט גאנץ ענגלאנד

סטרייק קאמיטע נעהמט זיך די מאכט פון מאוויעטען רעגיערונג

צאהל פון סטרייקער פארגרעסערט זעהר פיעל. — סטרייק לאגע פאר ארבאכט א הירטן איבער'ן גאנצען לאנד — סטרייקער פיהרען זיך זעהר רוהיג.

לאנדאן, יאנואר, 29.

דער בעלפעסט קארעספאנדענט פון „מאנשעסטער גוארדיען" מעלדעט, דאס די סטרייק קאמיטע פון בעלפעסט האט זיך פארטמפן גאר א גרויסע מאכט און דאס נעמען דעם ווילען פון די רעגיערונגס בעאמטע זיך נעמומען די מאכט פון אן אינדאסטריעלער סאוויעטעס רעגיערונג, די סטרייק קאמיטע פארהיים פון רייאטען. נאך צעהנדליגער טויזענטער סטרייקער קעך אפגעשראסען

לאנדאן, יאנואר, 29.

הינמינען טאג איז דער גענעראל סטרייק פון ענגלאנד און אירלאנד פיעל נעווארפען. אין דער פרי'ה האט מען ערווארטעט אז בין אוועק צייט זאל כיט אויסבלייבען קיין אייזניצ פאך וואס זאל ניט זיין באריהרט פון ס'מ סטרייק.

אין גלאזגאו זענען צוגעשטאנען נאך דרייסיג טויזענט ארבייטער און צוזאמען זענען שוין איצט בין 70 טויזענט ארבייטער אין גאנצען אפגעשטעלט צוואמען נעמטכענקט אלע מיינען פון לאנד סטרייק קען איצט נית א פערטעל מיליאן ארבייטער.

די שיפבויאנס אינדוסטריע איז אין גאנצען אפגעשטעלט. די ארבייט אין קיין מיינען און אנדערע כאנען איז אויך פארקריפעלט נעווארען.

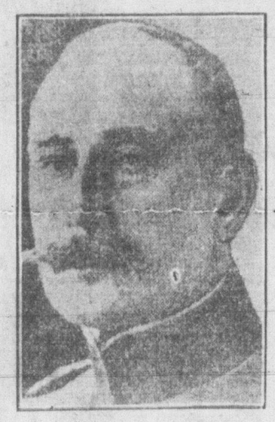

פרינץ מאקס פון באדען

וויען, יאנואר, 29.

אינפארמאציעס ויאם זענען עהאלטען נעווארען צום „נייעס זשורנאל" מעלדען.

דער נעווענענער רייכסראט קאנצלער מאקס פון באדען הות אין דעם פארגאנגענעם וואך אין דער פארזיצונג פון דער רייכסראט פון פארשיידענע סיבות ניט פארלאנגט צו ווערען אויסגעוויילט פון דער פאלקס פארטרעטונג. אבער ער הות אויך ניט ארויסגעטרעטען פון דער פאליטיק.

דער נעווענענער רייכסראט קאנצלער צושטעלען פעדעראציע צוזאמען מיט פאסט אפיס און צו די טעלעגראפען. אבער די קאמיטע מעגטען האט אין פאל אנדערע מעגטען וועלען דאס נוצען וועלען די ארבייטער פארלאנגען די פערצעהן סטרייקער אונטער אין דעם פארזוידעטען פון דער רייכסראט רעפובליק.

קראנג אז ר'אזא לואסעמבורג לעבט

קאפענהאגען, יאנואר, 29.

א טעלעגראמע פון מינכען זאגט „פאר־לימענט" מעלדעט, דאס פון ברעג פאר פעסליכע קוועלען קומט די נייעס או ראזא לוקסעמבורג, וועמען מען האט פארר־כעט אלס נעטיטעט דעם 15-טען יאנואר אין די רייאטען פון בערלין. טעמיגע זיך צווישען די לעבעדיגע און זי טעמיגע זיך אין א הויז פון א פרייטע. אבן וואו זי וועט פארבליבען באהאלטען ווי זי וועט קאנען אנטליפען פון דער רייכסראט היפט שטארט.

פארהיראטע נו המעס גע שיקט אהיים פון דער ארמיי

אטאוואַ, יאנואר, 29

דער מיליץ דעפארטמענט האט היינט אנאנסירט דאס אין דער צוקונפט וועלען פארהיראטע פרויען ניט אויפגענומען ווע רען אלס נוירסעס.

דער אנדערער באפעהל זאגט אז אלע פארהיראטע פרויען, וואס וענען כיט קיין אלמנות און וועלכע זענען איצט בא שפעטינט אלס נוירסעס אין מרוינלא זען וועלען פון זייערע פליכטען סיי ע אויפלכע וועמענס מעגער עס זענן נאך אין ענגלאנד, זאגסט וועלען קיין אויסניצ פארהיראטע פרויען ניט האבען קיין ער לויבניש צו פארבליבען אלס נוירסעס.

פיער טויזענט זיענרייכע וויסטען מאכער צוריק אין די שטעפער

(אינט. איר. פרעס ביוראַ.)

ניו יארק, יאנואר, 29.

בין נעכטען האבען זיך שוין אומ־געעהרט איבער פיער טויזענט פון די נעקרייקענדע וויסטען פאכער, צוריק צו דער ארבייט האבענדיג געוואונען אלע פארערונגען.

פאריער שטימען פאר א סטרייק

(אינט. איר. פרעס ביוראַ.)

ניו יארק, יאנואר, 29.

נעכטען האבען די פאריער נעשטימט וועגען דעם צו עם זאל ארויסגערופען ווע־רען א סטרייק אין די שעפער וואס הא בען נאך ניט נאכגענעבען די פארערי־נען פון דער יוניאן. 4.683 פאריער הא־בען נעשטימט פאר א סטרייק. דר. מא־נעם האט נעמאכט א פארזוך צו פארהי־טען דאס ארויסרופען דעם סטרייק דורך צוזאמענברענגען די צדדים צו אן ארבים־רוישאן.

דענמארק טרייבט ארויס באלשעוויקעם

קאפענהאגען, יאנואר, 29.

אויפ'ן פארלאנג פון דער דענישער רעגיערונג האט דער באלשעוויסטישער פארטרעטער אין דענמארק צוזאמען מים דער גאנצער אמבאסאדע פארלאזען דענ־מארק. מען האט איהם אריינגעשיקט אן אנזאג דאס זיין נענעוואונארט ווערט ניט פארלאנגט.

אידישע פעדעריישען ארקלעהרען א הונגער סטרייק

(אינט. איר. פרעס ביוראַ.)

ניו יארק, יאנואר, 29.

ניט נעפינענדיג קיין אנדערען מי־טעל וי אזוי צו פראטעסטירען נעגען דער אכזריות'דיגקייט פון דער פאליציי צו די אידישע פושקאטש שפרלעך, הא־בן צוועלף טויזענד פעדעריישען ערקלעהרט אז סטרייק, און אויף אזא אופן לאזען זיי־נען דער שטאדט פארוואלטונג איהר פראטעסט.

אין עצם גענומען איז אזא מין סטרייק ניט מעהר ווי א הונגער סטרייק.

זוכען צו מאכען שלום צווישען ציוני־סטען אוז באארד אף דעפיוטים

פראנצויזישע רעגיערונג אינפארמיגד ליך צו אנטי־ציוניסטען.

(אינט. איר. פרעס ביוראַ.)

ניו יארק, יאנואר, 29.

טעלעגראמען צום „מארנען זשורנאל" מעלדען, דאס די פראנצויזישע רעגיערונג באאויהט זיך צו טון פרידליך צו רעם־עפאלקאנען קאפערענץ וואס די נענע־מען פון ציוניזם קלויבען זיך אפצוהאלטען אין פאריז.

עם ווערט אויך נעמאלדען דאס עם ווערט ערווארטעט אז סטיוארט סעמיוע, פרעזידענט פון דער דושואיש באארד אוו דעפיוטיעס (נעגנער פון ציוגיזם) ווע־ט בראנגען צו א שלום מים די ציוניסטען. ביי דעם פאריוער קאנפערענץ.

בעמען ערלויבניש צו קאנען שיקען חלוץ

די טעלעגראמען בראנגען אויך די ידיעה, דאס די ציוניסטען פון קרים הא־בען אריינגעשיקט א בקשה צו ענגלאנד עס קאהר פון שיפען פאסטען און טעלע־גראפען צוויישען רוסלאנד און פאלעסטינא

פראכטפאלע פארבאריטונגען צו אן אלגעמיינעם ציוניסטישען קאנגרעס אין לאנדאן

אימיגראציע הויפט פראגע צום באטראכטען און גענינען א לעזונג.

(אינט. איר. פרעס ביוראַ.)

ניו יארק, יאנואר, 29.

האנדלען ביים קומענדען קאנגרעס וויזום אוים, וועט זיין די וויכטיגסטע די אי־מיגראציעס פראגע. עס וועלען בר־וואראטעט דאס גאר אין ניכען זאל זיך אנפאנגען א מאסען אויסוואנדערונג פון אידישע פאמיליען פון פוילן, ליטא און אויך אנדערע לענדער אין דער קומענדער צייט. אין אלוועלכיכען ציוניסטישען קאנג־רעס וואס זאל אין ניכען אפגעהאלטען ווערען אין לאנדאן.

פארשטעהער פון דעם ציוניסטישען לאגער ערקלעהרען דאס דער קומענדער ציוניסטישער קאנגרעס וועט זיין אויס־פון די גרעסטע אין ווייכטיגסטע וואס זענגן בין איצט געהאלטען ווערען.

אמעריקאנער ציוניסטישע דעלענא־טען אויפגענומען מיט שכחה

אימיגראציע די הויפט פראגע.

פון די הויפט פונקטען וואס די ציו־ניסטישע פיהרער גרייטען פאר צום פאר־קאנגרעס איז אזא מין

די אינפארמאציעס מעלדען אויך, דאס די אמעריקאנער ציוניסטישע דעלע־גאטען איז אליין, נעגען זייערע פאמיליען פון ווועמענס מחותות די ארעמע אידישע פערלערם פארקויפען וועלען זיך וועניג וואס קימע־רען וועגען אזא סטרייק. זיי האבען אנ־הערע מיטלען מי אזוי צו פארקויפען זייערע סחורות. וועז מעגשען וועלען נעצווארונגען אנצוגרעהמען אזעלכע פאר־צוויישען מיטלען איז זיך לייכט פאר־סטרייק ניט מעהר ווי א הונגער סטרייק. צוישטעלען זייערע צרות.

פראבלעמע וועלט נאך נית נעלעזט

THE FARMER

א בעוועגונג צו שאפען היקף פאר די ליידענ־דע אידען פון פאלעסטינא

נעכטען נאכמיטאג האט זיך נעוועג־ציג פאר־ן מיעאר און מרס. פרימאן האט דעם א פרויען דעפוטאציע, פארשטעהער פון פארשיידענע אידישע אינסטיטוציע מיט א בקשה צום מיעאר פון מאראנטא, אויב עס איז מעגליך מיטצוטהעלפען אין דער ארבייט צו שאפען הילף פאר די נ־ליידענדע פון פאלעסטינא.

די דעפוטאציע איז באשטאנען פון מיסטעס א. פרימאן פון אמאוא, מיסטעס דושיצ עלען, מיסטעס סאלאמאנסקי, מרס. סינגל און מרס. סיליק. אלע פון מארא־טא.

קאנטראלער מעגוויינער און הארטלי דיוואדד האבען פארגעשטעלט די דעלענא־טען פון דער איקרע פון פום.

ווענדיג איהם נאך אמאהל צו ביי דער איקרע פון פעלק און נעוועג פון אידישע פעלקער און זיין טהיר.

אט אויך כאנדעגט מימאל האט אמאנסאון דערזוהען אויפלויף ביילר. זיין קאפ נעווענ־דיגען אינגאנצען גענוועג אנדאוועשן. אהרם בעט אין אמאהל אין א פארוויינטע פרוי און א אמאהר.

פראבלעמע וועלט נאך נית נעלעזט פראבלעמע פון מאהאמעדאנער אין מעסאפאטעמיע

נאך אידען גיבען צו טויזענט דאלאר פאר דער „פראקיעל סקוהל"

די טויר פון דער „פראקיעל סקוהל" האבען אין באקומען נאנצע טויזענד דאלאר פאר זייער צוועק. וויי זיי האבען אזא אינערעסענבען, האבען זיי באקומען עטליכע נדבות די זאך צו טויזענד דא־לאר יערלי, אבער די נעמען פון די מנדבים־וויילען זיי דערווייל נאך ניט פאר עפענטליכען.

ניט נאר האבען זיי מזל צו טויזענ־דער, נור זיי צייכנען זיך יעצט אויך אוים אויף אן אנדער נעביט. די „פראקיעל סקוהל" האט וויייט אוים אנערייהרט די פאמיליען - נעפיהלען, אין ברידער אן שוועסטער לענגען זיך דאדום צוזאמען נרעסערע סומען, כדי זיי זאלען האבען א מענליכקיים צו קענגן האבען א צימער אויפ'ן נאמען פון א פאטער אדער א מו־טער.

די טויר פלאנעווען אויף צו האבען דעם נאכצען האל פון מארמעל שטיין, אין קוין אויפשריפטען וועלען שוין דאדטען נית־הלען.

פאר א פארטרעטער פון „אירישען זשורנאל" האבען זיי ערקלעהרט, אז עס האבען זיך פארשפרייט קלאנגען, אז די „פראקיעל סקוהל" נעהט נעבויט ווערען אויף קענזינגטאן עווענוי. דאס איז ניט ריכטיג, ווייל די נייע שול וועט אויסנע־בויט ווערען אויף אנטאסא עווענוי. ווי עס איז שוין נעמאלדען נעווארען אין דער צייטונג.

אימיגראציאנס קאמיטע אינשטימיג אפצו־שטעלען אימיגראציע אויף פיעה יאהר

דיסקוסיע וועגען דעך צייט.

וועגען דעם אז די טויערען דארפען נעשלאסען ווערען איז נאר קיין ספק ניט נעווען. די אייניגע פראגע וואס דאס פארנומען א דיסקוסיע איז נעווען אויף ווי לאנג. עס איז נעווען א מייונג, אז צוויי יאהר וועט זיין נענוג. אבער דער באשלוס אויף פיער יאהר איז אנגענומען ווארען מים זיבען נעגען צוויי.

צו דער רעקאמענדאציע זענען אויך אריינגעבראכט נעווארען עטליכע אמענד־מענטס. אייניר איז דאס קרויבס פון אויסלענדער וואס נעפיעגן זיך שוין אין לאנד זאלען אריינגעלאזען ווערען אין אזעלכע בעל - במלאכות אין וועלכע דאס לאנד וועט זיך נוטיגען.

פרייען און קרויבס פון איסלענדער וועלען אפשר יא אריינגעלאזען ווערען וואשינגטאן, יאנואר, 29.

די אימיגראציאנס קאמיטע פון ס'נ קאנגרעס האט אריינגעבראכט אן אויב־שטימיגען באשלוס אז אויף פיער יאהר זאלען די טויערען פון אמעריקאנער גרע נעצען פארשלאסען ווערען אן ניט אריי־לאזען קיין אייניצע אימיגראנטען א חוץ פון קענערע, קובא, מעקסיקא און ניו פאונדלענד.

מר. בוירנעם, טשערמען פון דער קאמיטע האט אנאנסירט דאס ער וועט צוזייך פאדערען א ספעציעלע רעזאלוציע אז דער קאנגרעס זאל צוזייך נעהמען דרוכסהרען דאס נעזעץ.

פוילישע רעוואלוציע אין רומענין

וויען, יאנואר, 29.

טעלעגראמען פון בוראפעסט מעל־דען דאס א רעוואלוציע פון פוילישע אויסנעבראכען אויבער דער לענג און בריים פון רומענין.

אין א קאשטימער שטונדע האט אין אלע דערפער זיך אנגעפאנגען אן אויס־שטאנד. די צורייסענע קאמף צווישען דער אבען זיך פארשלאג פון גע־שטאנען צו דער שפיצע פון אלע רעוואלוציאנערען ווערען אויפגעהויבען.

אמסקער רעגיערוג האנדעלט פארזיכטיג

אמסק, סיביר, יאנואר, 29.

דער פארשלאג וועגען א קאנפערענץ צווישען אלע רוסישע פראקטיצע וועט פון דער אמסקער רעגיערונג אויבערגענגען ווערען צו די פארשיידענע גרופען אין דער סיבירישער רעגיערונג אויף צו באטראכטען, דערווייל האלט זי זיך צוריק פון ארוים־נע כען אירגענד וועלכע ערקלעהרונג און אנאנ סירם דאס דער קאמף נעגען די באלשעוי־קעם זאל ניט אפגעשוואכט ווערען.

פארשלאג האט אפגעשוואכט

דיסציפלין.

ערהאלטענדיג דעם פארשלאג פון פארין האט דאס אביסעל אפגעשוואכט די דיסציפלין צווישען די באלשעוי־קען.

טערקישער קאבינעט האט רעזיגנירט

סאלאניקי יאנואר, 29.

א האלב - אפיציעלע ערקלעהרונג לויטעט, דאס צוליעב דעם, וואס די אליייארטע האבען ארויסגענעבען א פא־דרונג אומצוקעהרען דאס אנגעוויבטע פארמעגען פון די באפעלקעריונגען וואס די דייטשען און טערקען האבען געהאט פאר־נומען, האט דער טערקישער קאבינעט אונטער דער פיהרערשאפט פון טופיק פא־שא, רעזיגנירט.

עס ווערט באהויפטעט, דאס דער סולטאן האט זיך אליין באמיהט אינ'ס צוואמענשטעלען א נייעס קאבינעט.

מארנעז איז ראש חודש אדר

פאנגט אן אין א גוטען טאג. וועט אויך זיין מזל'דיג. מארנען איז ראש חודש אדר ראשון. דאס חויסט אז ביז פסח איז נאך פארהאנען ארום צוואן וואכען. איהר קאנט נאך אפ־שאפען היפש עטליכע דאלאר ביז יענער צייט. אויב איהר וועט אויך נאר גוט נעהמען דערצו. קומט ארויין און עפענט אן אקאונט ביי מר. ה. וויינבערג Banker בלויז כיט אין דאלאר. איהר באקומט דאן א שענע נוטע סיף אהיים אויף ארויצוא־ווארפען אויערע פענים און ניקעלס. דאס וועט אויך העלפען שפארען. קומט זיבער.

א בעוועגונג צו שאפען היקף פאר די ליידענ־דע אידען פון פאלעסטינא

נעכטען נאכמיטאג האט זיך נעוועג־ציג פאר־ן מיעאר און מרס. פרימאן האט דעם א פרויען דעפוטאציע, פארשטעהער פון פארשיידענע אידישע אינסטיטוציע מיט א בקשה צום מיעאר פון מאראנטא, אויב עס איז מעגליך מיטצוטהעלפען אין דער ארבייט צו שאפען הילף פאר די נ־ליידענדע פון פאלעסטינא.

די דעפוטאציע איז באשטאנען פון מיסטעס א. פרימאן פון אמאוא, מיסטעס דושיצ עלען, מיסטעס סאלאמאנסקי, מרס. סינגל און מרס. סיליק. אלע פון מארא־טא.

קאנטראלער מעגוויינער און הארטלי דיוואדד האבען פארגעשטעלט די דעלענא־

נאך אידען גיבען צו טויזענט דאלאר פאר דער „פראקיעל סקוהל"

די טויר פון דער „פראקיעל סקוהל" האבען אין באקומען נאנצע טויזענד דאלאר פאר זייער צוועק. וויי זיי האבען אזא אינערעסענבען, האבען זיי באקומען עטליכע נדבות די זאך צו טויזענד דא־לאר יערלי, אבער די נעמען פון די מנדבים־וויילען זיי דערווייל נאך ניט פאר־עפענטליכען.

ניט נאר האבען זיי מזל צו טויזענ־דער, נור זיי צייכנען זיך יעצט אויך אוים אויף אן אנדער נעביט. די „פראקיעל סקוהל" האט וויייט אוים אנערייהרט די פאמיליען - נעפיהלען, אין ברידער אן שוועסטער לענגען זיך דאדום צוזאמען נרעסערע סומען, כדי זיי זאלען האבען א מענליכקיים צו קענגן האבען א צימער אויפ'ן נאמען פון א פאטער אדער א מו־טער.

די טויר פלאנעווען אויף צו האבען דעם נאכצען האל פון מארמעל שטיין, אין קוין אויפשריפטען וועלען שוין דאדטען נית־הלען.

פאר א פארטרעטער פון „אירישען זשורנאל" האבען זיי ערקלעהרט, אז עס האבען זיך פארשפרייט קלאנגען, אז די „פראקיעל סקוהל" נעהט נעבויט ווערען אויף קענזינגטאן עווענוי. דאס איז ניט ריכטיג, ווייל די נייע שול וועט אויסנע־בויט ווערען אויף אנטאסא עווענוי. ווי עס איז שוין נעמאלדען נעווארען אין דער צייטונג.

". מ. ק. א. זוכט צו פארריכטען די באלידיגונגען נעגען די אידישע מיטגליעדער

די אדמיניסטראציע פון דער יאנג מענס קריסטשען אסאסיאיישאן האט נע־לאזט וויסען אירהר מיטגליעדער, אז די עגדעריונגען וואס איז נעמאכט נעווארען פאר דער קלאס - ארבייט פון דער עלטער־מיטגליעדערשאפט.

אבער אזוי ווי עס זענגן נעמאכט נעווארען נעווארט אויסזעצונגען צו דעם דאזיגען פארנעשלאגענעם פלאן, און אזוי ווי צוליעב דעם ווערען איצט אנגעהרט נעווארט פון דער ארבייט צו נעווארט. די ארזוכט פון בטול מאכען די נייע רעגולאציעס איז די - אונצופרידענהויט וואו די ערדרונג האט אריינגעבראכט נעווארען אין דער אינהאלט פונ'ס בריף וואס איז ארויסנע שיקט נעווארען:

„מיינער פרייונד:

מיט א וואך צורוק האבען מיר אייך נעשרייבען וועגען א פארנעשלאגענער ער־

מארנעז איז ראש חודש אדר

פאנגט אן אין א גוטען טאג. וועט אויך זיין מזל'דיג. מארנען איז ראש חודש אדר ראשון. דאס חויסט אז ביז פסח איז נאך פארהאנען ארום צוואן וואכען. איהר קאנט נאך אפ־שאפען היפש עטליכע דאלאר ביז יענער צייט. אויב איהר וועט אויך נאר גוט נעהמען דערצו. קומט ארויין און עפענט אן אקאונט ביי מר. ה. וויינבערג Banker בלויז כיט אין דאלאר. איהר באקומט דאן א שענע נוטע סיף אהיים אויף ארויצוא־ווארפען אויערע פענים און ניקעלס. דאס וועט אויך העלפען שפארען. קומט זיבער.

אינטרינגעם פון דיימשטען קייזערליכען הויף

א שפאנענדער ראמאן, וואו עס ווערן אויפגערעכט די רייסטשיי־ פרייסישער נרויזאמקייטען און די מילימאריסמישע שטרעבונגען פון די יונקפערס, וועלכע האבען מאראזאכט די יצצטינע בלוטבאד.

פון עקס

(123־טע פארזעצונג)

יעלייצבטען. לעזט נור טייערער אולדיך לעזט דעם בריעף, אן אויב איהר וועט דערנאך בעדיערען אויער יעצטינע ראטע וועל איך דיך האבען נענארט. אין דעם אינטינען כוון פאר ווענען איך דעם אויך דער וועלט!

מיט ליטערנרע ליפען האט ער נע־ קוקט איהר האנד. ער האט איהר נע־ ווענט ביז זיך אויף'ן סאפא אן האט נע עעפנט דעם בריעף.

— וויייסט איהר שוין וואס דא שטעהט? — האט ער נעפרענט.

— זיייא עסטעלענע האט מיר ערקלייטס דעם בריעף צו עפענען וויייל ער איז נע־ שריבען צו אונז ביידען. אבער מיין נאט, אייערע אינטינען זיינען דאך פערנע־ סען מיט טרעהרען, וווי וועט איהר הענען לייענען? — ניט מיר לייענט אידיך איך וועל אויך אלליין עס לייענען.

ער האט איהר דערלאנגט. דעם בריעף אן זי האט אפגעלייענט:

— מיין טייערער אידיך!

לויטט זייער שענדליכען פלאן! הערצ־ ליכע אין דעמזעלבען טאג, האט אינזער ליייבע מאריאנע מיר נעלאזט וויייסען הערצען, אן מיט א פאר שטיג. צערוק האט זי מיר נעשריבען, אז זיי א נעמיי־ נעם זיך אפקויפען. אלדרוך האט זיך פאדענייט, און דו האסט אבנעשאדט דעם שלייער... מאריאנע, איהר? איך בעט אויך וואס זוילט איהר דא?

— וואס איך זוויל? — בעזונהען. מיין וואוינונג מיין פרייהיר?

— האט איהר דען וואס אבצורוננען כאריאנע? — זוילט איהר זיך דען שיי־ דען פון אייער מיטער?

לייבער אלדיך, האט זי נעענטפערט אז אין שוין נענוג פאר אונז צו שפייעלן אין בלייבט פוה. וווען טוען אונז די פערד שטעלענען? איך וויים דאך פון אלע פיין און פערנר וואס איהר לייבט ניט פערדיענטפרהיים. כאטש איהר האט ניט נעהאלטען אייער פארשפרעכען, מיר דער פון צו לאזען וווייסען!

דא האסט שוין נייאמן וווייניר נע־ פרוידערט, וווי מיר שייטט.

כאריאנע האט אריינגעזעהען פון איהר טאש אן אפענעם בריעף.

נענוג זיך מאסקירען טייערע אול־ דיך, האט זי נעזאנט. אייער עלענר האט נענוגען אז סוף, אם דער בריעף האט עכטשיידען אייבער אונז בייידען! איך האב דעם נענאראל נעשריבען וווען מיט איהך האט פאסירט, און ער האט מיר נעענטפערט.

— וואס האט איהר נעטהאן כאריא טע!

— ניט איך האב דאס נעטהאן, דאס האט נעטהאן מיין לייבע צו דעטען איהר

היט זיך פון דעם הוסט

קויפט א 35 סענטיגע פלעשעל פון ד־ר. מייסינגס הוסט רפואה און באי־ פרייט זיך פון דער נעפערליכער אנ־ שטעקונג וועלכע פיהרט צו קאנסאמפ־ שאן און לונגען אנצינדונג.

אכסאלוט נארקאטיק־פרי.

ווערט פארקויפט נאר ביי:

Claude J. Halloran

קאט רייט דראגיסט

202 דאנדעס סטריט וועסט קארנער סענטער עוועניו, טאראנטא.

טעלעפאן עדלייד 1281.

אורין SANTAL MIDY

קורירט אין

24 שטונדען

יעדע פיעל האם

דעם נאכטעמפ

מיט זיך פאר נאכנעמאכט

צו אלע פעדלערס און עסספרעס לייטע

מיר פארקויפען יעצט היי, טשאפ, האבער בייליגער ווי איבעראל, און די בעסטע פחודה, קומט און איבערצייגט זיך.

וויניפעג פיעל און גרין קא. 102—100 עליזאבעט סט. טעלעפאן עדעלייד 1415. 4006 1 30

זיי לאיער פירמא פאקטאר און שולמאן

לאזט וויסען אלע קליענטען, פריוינד אן בעקאנטע האם פון דעם עדשטען יאנואר, 1919, ווען זייער אפיס איז נעפינען אין דעם לומסדען בילדינג, אדעלייד סט. איסט, קארנער יאנג, אין סוייטע 303, אנשטאט דעם יעצ טיגען פלאץ אן 299 קווין סטריט, ביטע נעהמט אין אכט דעם נייעם אדרעס:

FACTOR & SHULMAN

303 Lumsden Bldg

Adel. St. East. Cor. Yonge Street

איזידאר פינכוס

בארריסטער, (לאיער)

קאמישאנער אוו דיעדס,

נעלט ציים פארליהען 35 אימפיריעל בענק

171 יאנג סטריט

טעלעפאן נומער 3406

וואוינונג טעלעפ. הויז 2296

אברהם קאהען

בארריסטערס

נאטארי פאבליק קאמישיאנערס

א. א. ו.

Sun Life Building

60 Victoria Street

Main 2684

אברהם קאהען נארט 267

סעמיועל קאהען דושאנקשאן 1545

חזן מאנאוויטש

מנהל מומחה און מסדר קדושין

איך בעט אלע קאסייטי ברידער, וועל־ כע באלאנגען מיט מיר אין פרייד אף פענגלי און אלע אידען פון מיקצל שוהל מעכבערס אין סיט האלדערס און אלע אידען פון טאראנטא, פארנעמט ניט צו צו רופען חזן מאנאוויטש צו אייערע שמחות! איך פארשפרעך און נארא־ טיר די בעסטע ציפרידענהייט. וווען מאס בעטען איך מיט א ברית מעג עס זיין אין הויז אדער אין אבי וועלבען האס־ יימאל אין סיטי אף טארא נטא וועל איך עס אטענדען מיט דאנק.

אריטע פאויטיוו נאנץ אומזוסט.

איך נעהם אויך אן קאנטרי אדרעסס.

רייכטיגע בעוואנדלונג און אטענשאן.

פארנעסט ניט מיין אדרעס:

יאנ. א. י. מאנאוויץ 233 בעווערלי סט.

מיין טעלעפאן נומער איז קא. 2033.

פאטראניזיר די איינציג אידישע ווינדא קלינינג קאמפאני

מיר אטענדירן צו אלערהאנד מוין, זעקסטרי, אסיסטעם און מאכר קלינינג בעסטע ארבייט צו די בילינסטע פרייזען. מיר קאנטראקטען כאר נאטליך אין יעהר. 10 טעראלי סטריט, טעלעפאן נעדעלייד 3967

NEW YORK WINDOW CLEANING COMPANY, 10 TERAULEY ST

ד־ר. פאומאן

דענטיסט

האט זיין

דענטיסט אפיס

אויס'ן קארנער פויקאל און דאנדעס סט. איבער דער דאמיניאן באנק. טעלעפאן קאלעדוש 7782.

מ. בראון

דושענעראל אינשורינג אגענט

איך רעפרעזענטיר די

Ocean Insurance Co.

Assets $24,000,000

וועלכע ניט פאליסעס פיר פארזיכ־ שור פיר 3 יאהר און שטעלט אריין קיינע פאצייעלע פונקטען אין די אירישע פאליסעס

Ocean Office Cor. King & Yonge St. M. 4124

M. BROWN Agt.

147 Seaton St, Phone M. 2364

צו = זיין = נעזונד

האלט זיך אייער מאגען

העפי האם

ווירקט! רייניגט! לויטערט!

דעם מאגען דאס בלוט

פרעפעריס צו־נעמען. זיך פון אלע קרענק.

ד־ר. מ. פיוויניק

דענטיסט

שטערצלאזע עקסטרעקשאן פון צייטן

פאר. קווין און סאדירינג עוו. רום 2

טעלעפאן אדעלייד 4067

ד־ר. ד. א. סיגעל

דענטיסט

פארנער דאנדעס סטריט און סאל־ רייטא עוו. אפיס טעלעפאן קאלידוש 6073 הויז טעלעפאן קאלידוש 6937

ד־ר. בערנארד שאפער

דענטיסט

האט ערפענט

א דענטיסט אפיס

איבער 346 קאלעדוש לפריט

איבער פרי האוז טעלעפאן 252

בלוין הון וולאדאווספי

איז אנשטענדיג רוין און פארריכט

אלם מוהל

פון אלם מסדר קדושין

אלע עלטערען פון קינדער זאלען באל נעהמען אין אכטעפארכט ווייל דאס איז אין זייער אינטערעס כעגענט. פאסיר־ ליים קענען מיר אויך רופען אויף זייער שמחות.

יואהנינג 62 הראנזוויק עוועניו. טעלעפאן קאלעדוש 1078

מיר פרימע אומפאנס

ביזנעס קארדס

א כרוויסען בארגיין 6 שניידער מאשי־ נען, 2 זיג - זאג מאשינען, 1 פעד מאשין מיט טייבלס און שעפטינג, קאמפלעט, האלב פריים אויב שנעל פארקויפט. נאך־ פרעגען 377 דאנדעס סט. וועסט אדער ט ולפאן קאלעדוש 4261.

4356—1—30

קינגס פיקעל און עסיק קא. האט 50 באראל זויערע פיקעלס צו פארקויפען מיט אלע קאנווינינגס אוראזאצ פערלאזט די שטאדט, איהר קענט דאס אבקויפען פאסיאן נעגעבען מיין נאמען אלס בען אויף דעם פאראל?

— דו האסט בעמערקט? האסט נעפרענט, אז דער הויכט בי נאכט דאס פאסיאן נאמען אלס אויף דעם שילד, אויב איהר ווילט ערלויבען פארלאנגט אז זאל איהר ווען ער־ יעם נייאמן? — פיהרט איהר אריין — האט אלדרוך נענוסטערט פערדריסלוך.

נייאמן איז אלדרוך און אולדרוך האט נענוטען נעשווינד צוזאמען לויטען זויינע פאפיערען. דא איז איינגעהילט אין א אלטען טוך אין פערשלייערט אריינ נעפונטען די נייע שכנה.

אלדרוך האט זיך פארצויגט, און די ראטע האט אבנעשאדט דעם שלייער... מאריאנע, איהר? איך בעט אויך וואס זוילט איהר דא?

— וואס איך זוויל? — בעזונהען. מיין וואוינונג מיין פרייהיר?

— האט איהר דען וואס אבצורוננען כאריאנע? — זוילט איהר זיך דען שיי־ דען פון אייער מיטער?

לייבער אלדרוך, האט זי נעענטפערט אז אין שוין נענוג פאר אונז צו שפייעלן אין בלייבט פוה. וווען טוען אונז די פערד שטעלענען? איך וויים דאך פון אלע פיין און פערנר וואס איהר לייבט ניט פערדיענטפרהיים. כאטש איהר האט ניט נעהאלטען אייער פארשפרעכען, מיר דער פון צו לאזען וווייסען!

דא האסט שוין נייאמן וווייניר נע־ פרוידערט, וווי מיר שייטט.

כאריאנע האט אריינגעזעהען פון איהר טאש אן אפענעם בריעף.

נענוג זיך מאסקירען טייערע אול־ דיך, האט זי נעזאנט. אייער עלענר האט נענוגען אז סוף, אם דער בריעף האט עכטשיידען אייבער אונז בייידען! איך האב דעם נענאראל נעשריבען וווען מיט איהך האט פאסירט, און ער האט מיר נעענטפערט.

— וואס האט איהר נעטהאן כאריא טע!

— ניט איך האב דאס נעטהאן, דאס האט נעטהאן מיין לייבע צו דעטען איהר

בעסטע ארבייט

מעסיגע פרייזען

נעמייוס א דאלאר—פארדינט א דאלאר

דאס איז אן אלטער שפרוכוואָרט

אין איב איהר ווילט סיפען פון 20 ביז 30 פראצענט אויף אייערע

דרוק ארבייט

דאן טעלעפאנירט עדעלייד 3967

די דזשוירנאל פרעסס

251־253 קווין סטריט ווענט

(אין זעלבען פלאץ פון „אידישען זשורנאל")

אין מיר קומען גלייך אריבער איך איבערצייגען דאס סיי וועלבען פרייז איהר האט פון אינין צוויישען פרא־ טער אדער אינזוסיסט פון בעפארצוג ארבייט וועלבען מיר איך צו יעדער צייט געבען 20 פראצענט בילינגער וויי א צווייטעם פרייזען אדער אינזוסיסט.

גוטע ארבייט און אטענדעק אין צייט נאראנטירט.

קיין דזשאב איז ניט צו קליין אדער צו גרויס.

מיר האבען אויך א גרויסען אויסוואהל פון פערשידענע קאלענדארס צו די בילינסטע פרייזען!

ארבייט. אייערע מיטינג לעטערס וועדען נעמאכט אין זועלבען טאג וווען איהר ארדערט. נעפרינטעט אין א רייגער אידישער שפראך.

עדעלייד 3967

מעגיג פרייזען

בעסטע ארבייט

צו פערענטען!

צו פערענטען 2 רומס מאט אלע קאנווינינגס עלעקטריק און אויך א טע־ לעפאן צוים ווזוען, 73 בעלוואודס עוו.

4403—1—(30

צו פארענטען א פלעט 3 רומס, עלעקטריק, גע, און אלע קאנווינינגס 156 בעווערלי סטריט.

4432—2—(1

צו פערענטען 2 שפהנע רומס, אלע קאנווינינגס, גע, עלעקטריק, און א טע־ לעפאן צוים ווזוען, 694 ריטשמאנד סט. וועסט.

4110—(2

צו פארענגען א שפהנע פארנישד רום מיט אלע קאנווינינגס. נאכפרענען 52 סט. פעטריק סטריט.

4424—1—(30

ביזנעס קריפען אוו צו פערקויפען

א כרוויסען בארגיין 6 שניידער מאשי־ נען, 2 זיג - זאג מאשינען, 1 פעד מאשין מיט טייבלס און שעפטינג, קאמפלעט, האלב פריים אויב שנעל פארקויפט. נאך־ פרעגען 377 דאנדעס סט. וועסט אדער ט ולפאן קאלעדוש 4261.

4356—1—(30

קינגס פיקעל און עסיק קא. האט 50 באראל זויערע פיקעלס צו פארקויפען מיט אלע קאנווינינגס אוראזאצ פערלאזט די שטאדט, איהר קענט דאס אבקויפען פאסיאן נעגעבען מיין נאמען אלס בען אויף דעם פאראל?

— דו האסט בעמערקט? האסט נעפרענט, אז דער הויכט בי נאכט דאס פאסיאן נאמען אלס אויף דעם שילד, אויב איהר ווילט ערלויבען פארלאנגט אז זאל איהר ווען ער־ יעם נייאמן? — פיהרט איהר אריין — האט אלדרוך נענוסטערט פערדריסלוך.

נייאמן איז אלדרוך און אולדרוך האט נענוטען נעשווינד צוזאמען לויטען זויינע פאפיערען. דא איז איינגעהילט אין א אלטען טוך אין פערשלייערט אריינ נעפונטען די נייע שכנה.

אלדרוך האט זיך פאדענייט, און די ראטע האט אבנעשאדט דעם שלייער... מאריאנע, איהר? איך בעט אויך וואס זוילט איהר דא?

— וואס איך זוויל? — בעזונהען. מיין וואוינונג מיין פרייהיר?

— האט איהר דען וואס אבצורוננען כאריאנע? — זוילט איהר זיך דען שיי־ דען פון אייער מיטער?

לייבער אלדרוך, האט זי נעענטפערט אז אין שוין נענוג פאר אונז צו שפייעלן אין בלייבט פוה. וווען טוען אונז די פערד שטעלענען? איך וויים דאך פון אלע פיין און פערנר וואס איהר לייבט ניט פערדיענטפרהיים. כאטש איהר האט ניט נעהאלטען אייער פארשפרעכען, מיר דער פון צו לאזען וווייסען!

דא האסט שוין נייאמן וווייניר נע־ פרוידערט, וווי מיר שייטט.

כאריאנע האט אריינגעזעהען פון איהר טאש אן אפענעם בריעף.

נענוג זיך מאסקירען טייערע אול־ דיך, האט זי נעזאנט. אייער עלענר האט נענוגען אז סוף, אם דער בריעף האט עכטשיידען אייבער אונז בייידען! איך האב דעם נענאראל נעשריבען וווען מיט איהך האט פאסירט, און ער האט מיר נעענטפערט.

— וואס האט איהר נעטהאן כאריא טע!

— ניט איך האב דאס נעטהאן, דאס האט נעטהאן מיין לייבע צו דעטען איהר

אדרעס שיק אייך דאריבער מיט דעם

די העלדען פון ירושלים

א היסטאריש ראמאן

— פון —

דניאל מארדאוצעוו

(4-טע פארעפענטלעכונג)

יא, בערעניקה האט איהם טיטוסען מבצה געווען, זי האט איהם ארומגענומען מען פון אלע זייטען, און ער לייגט יעצט ביי איהר צו די פיס ווי געבונדען. נאך לאנג נאך האט ער־נעהערט או זי איז זעלטען שעהן־ אין דעליהאט. איהם האט זיך אבער קיין מאל, זאגאר ביי דער נחלבטער פאנטאזיע גיט געהאלפען. או א מענטש קען אזוי שעהן אויסזעהען, קאם איז ניט געווען קיין מעגליכע פרוי נור א מלאך פון שעהנהייט. אין ווילכער יערעם קליד איז אדער־סיטיש נעשניצט, יערע בשוועגונג האט א בעזונדערען חן.

— בירעניקה, בירעניקה! האט ער זייערהארט אויסגעמאכ מאל אן אין ביין נשמען אויף זיך אלזוי האט ער. מיר טוט קען אויף אזוי סעקונדע אן איהר ניט פערגעסען.

אין דער זעלבער צייט האט זיך בע רעניקה אויסגעצויגען אויף דעם נעלעגער אי קדער פאלאסטא אין נעפיהרט א גע שפרעך מיט'ן בוידער אנריפוס

— די האסט בעמערקט? האט זי נעפרעגט, או הייבט ביי מאכט האט וועם פאטיאן נעענדען מיין נאמען אלס צייבען אויף דעם פאראל?

— א, איך האב עס בעמערקט — האט זיך אבגעדרופען אנריפוס מרה שחורה דיר.

— דאס איז אלץ צוליעב דיר, מיין מיך — האט זי־ווייטער נעזאגט מיט א וואנזע.

— וואס הייסט צוליעב מיר? האט אונצופריעדען נעפרעגט אנריפוס.

— ווייל מיין נאמען איז א סימה פאר דעם רוימישען אנפיהרער ווענבער בעדאוף דיר אוועקצוגעבען די פערהאלע נע מלוכה.

איך האב מיין מלוכה קיין מאל ניט פערלאנגט — האט שטארק נעענטפערט אנריפוס.

— וואס הייסט, די פיהרסט עם אפשר מיט אנטוניוס דעם זאמער פון דיין פערה, איז ווענדעם די מרימעלסט זיך לייגן וו א מענש קען אזוי שענען ווענפאניעגער נעפרעגט אנריפוס?

די פראגע האט בערניקה אריינגע זאגט מיט א לייכט פערבראנענעם איהאר שען שמיכעל.

— וואס טוענסט מיר דיינע ווייבען. איך בין נישט קיין מעגליכע פרוי נור א מלאך פון שעהנהייט. אין ווענדעם יערעם קליד איז אדער־סיטיש נעשניצט, יערע בשוועגונג האט א בעזונדערען חן.

— בירעניקה, בירעניקה! האט ער זייערהארט אויסגעמאכ מאל אן אין ביין נשמען אויף זיך אלזוי האט ער. מיר טוט קען אויף אזוי סעקונדע אן איהר ניט פערגעסען.

אין דער זעלבער צייט האט זיך בע רעניקה אויסגעצויגען אויף דעם נעלעגער אי קדער פאלאסטא אין נעפיהרט א גע שפרעך מיט'ן בוידער אנריפוס

— די האסט בעמערקט? האט זי נעפרעגט, או הייבט ביי מאכט האט וועם פאטיאן נעענדען מיין נאמען אלס צייבען אויף דעם פאראל?

— א, איך האב עס בעמערקט — האט זיך אבגעדרופען אנריפוס מרה שחורה דיר.

— דאס איז אלץ צוליעב דיר, מיין מיך — האט זי־ווייטער נעזאגט מיט א וואנזע.

— וואס הייסט צוליעב מיר? האט אונצופריעדען נעפרעגט אנריפוס.

— ווייל מיין נאמען איז א סימה פאר דעם רוימישען אנפיהרער ווענבער בעדאוף דיר אוועקצוגעבען די פערהאלע נע מלוכה.

איך האב מיין מלוכה קיין מאל ניט פערלאנגט — האט שטארק נעענטפערט אנריפוס.

— וואס הייסט, די פיהרסט עם אפשר מיט אנטוניוס דעם זאמער פון דיין פערה, איז ווענדעם די מרימעלסט זיך לייגן וו א מענש קען אזוי שענען ווענפאניעגער נעפרעגט אנריפוס?

די פראגע האט בערניקה אריינגע זאגט מיט א לייכט פערבראנענעם איהאר שען שמיכעל.

— וואס טוענסט מיר דיינע ווייבען. איך בין נישט קיין מעגליכע פרוי נור א מלאך פון שעהנהייט. אין ווענדעם יערעם קליד איז אדער־סיטיש נעשניצט, יערע בשוועגונג האט א בעזונדערען חן.

— בירעניקה, בירעניקה! האט ער זייערהארט אויסגעמאכ מאל אן אין ביין נשמען אויף זיך אלזוי האט ער. מיר טוט קען אויף אזוי סעקונדע אן איהר ניט פערגעסען.

אין דער זעלבער צייט האט זיך בע רעניקה אויסגעצויגען אויף דעם נעלעגער אי קדער פאלאסטא אין נעפיהרט א גע שפרעך מיט'ן בוידער אנריפוס

— די האסט בעמערקט? האט זי נעפרעגט, או הייבט ביי מאכט האט וועם פאטיאן נעענדען מיין נאמען אלס צייבען אויף דעם פאראל?

— א, איך האב עס בעמערקט — האט זיך אבגעדרופען אנריפוס מרה שחורה דיר.

— דאס איז אלץ צוליעב דיר, מיין מיך — האט זי־ווייטער נעזאגט מיט א וואנזע.

— וואס הייסט צוליעב מיר? האט אונצופריעדען נעפרעגט אנריפוס.

— ווייל מיין נאמען איז א סימה פאר דעם רוימישען אנפיהרער ווענבער בעדאוף דיר אוועקצוגעבען די פערהאלע נע מלוכה.

איך האב מיין מלוכה קיין מאל ניט פערלאנגט — האט שטארק נעענטפערט אנריפוס.

— וואס הייסט, די פיהרסט עם אפשר מיט אנטוניוס דעם זאמער פון דיין פערה, איז ווענדעם די מרימעלסט זיך לייגן וו א מענש קען אזוי שענען ווענפאניעגער נעפרעגט אנריפוס?

די פראגע האט בערניקה אריינגע זאגט מיט א לייכט פערבראנענעם איהאר שען שמיכעל.

— וואס טוענסט מיר דיינע ווייבען. איך בין נישט קיין מעגליכע פרוי נור א מלאך פון שעהנהייט. אין ווענדעם יערעם קליד איז אדער־סיטיש נעשניצט, יערע בשוועגונג האט א בעזונדערען חן.

— בירעניקה, בירעניקה! האט ער זייערהארט אויסגעמאכ מאל אן אין ביין נשמען אויף זיך אלזוי האט ער. מיר טוט קען אויף אזוי סעקונדע אן איהר ניט פערגעסען.

אין דער זעלבער צייט האט זיך בע רעניקה אויסגעצויגען אויף דעם נעלעגער אי קדער פאלאסטא אין נעפיהרט א גע שפרעך מיט'ן בוידער אנריפוס

— די האסט בעמערקט? האט זי נעפרעגט, או הייבט ביי מאכט האט וועם פאטיאן נעענדען מיין נאמען אלס צייבען אויף דעם פאראל?

— א, איך האב עס בעמערקט — האט זיך אבגעדרופען אנריפוס מרה שחורה דיר.

— דאס איז אלץ צוליעב דיר, מיין מיך — האט זי־ווייטער נעזאגט מיט א וואנזע.

— וואס הייסט צוליעב מיר? האט אונצופריעדען נעפרעגט אנריפוס.

— ווייל מיין נאמען איז א סימה פאר דעם רוימישען אנפיהרער ווענבער בעדאוף דיר אוועקצוגעבען די פערהאלע נע מלוכה.

איך האב מיין מלוכה קיין מאל ניט פערלאנגט — האט שטארק נעענטפערט אנריפוס.

— וואס הייסט, די פיהרסט עם אפשר מיט אנטוניוס דעם זאמער פון דיין פערה, איז ווענדעם די מרימעלסט זיך לייגן וו א מענש קען אזוי שענען ווענפאניעגער נעפרעגט אנריפוס?

די פראגע האט בערניקה אריינגע זאגט מיט א לייכט פערבראנענעם איהאר שען שמיכעל.

— וואס טוענסט מיר דיינע ווייבען. איך בין נישט קיין מעגליכע פרוי נור א מלאך פון שעהנהייט. אין ווענדעם יערעם קליד איז אדער־סיטיש נעשניצט, יערע בשוועגונג האט א בעזונדערען חן.

— בירעניקה, בירעניקה! האט ער זייערהארט אויסגעמאכ מאל אן אין ביין נשמען אויף זיך אלזוי האט ער. מיר טוט קען אויף אזוי סעקונדע אן איהר ניט פערגעסען.

BUY
W.S.S.
WAR-SAVINGS STAMPS

ווען נעשטופען פון קלערמל. אויסער דעם שטעהען נאך מעדיצינס 5 סירישע אפטעקען, בערעכנען אלזא, זוי שטארק, אין ווי גרויס איז אונזער מחנה.

— אכטער פוהסא? — האט מיט פער־אכטונג א ציץ נעמעכט די פליענדע דער נעזעלנער אריישער מלך.

— נאכיג נעווים אונזערע — האט שטארק נעענטפערט בערעניקא, אזוי לאנג זי דער שטארקסטר ליבט וועסטפען קומט אויך ליידר אין די אונגען און לעבט דאבי ער. און ביי זיין זוהן מיטום שטארבען אב אלע גלידער פון אייגעם מיינעם א טוט... איז די מהנה אונזערע. נאך אמאל זאג איך דיר בערעכנען כדי וו שטארק אין ווינקעל.

בערעניקה האט זיך ניט אויפגעהערט צו ריידען מעגשען, האט דעריווייל ענערגיש נערעכענט הורדוסעם ענינקעל — צעהן פאלקען יעדער צו טויזענד אין סך הכל צעהן טויזענד, 13 פאלקען צו 600 איז 7800, צעהן האטעם רייטער צו 120 איז 12 הונדערט, פרעטע פאלקען צו זאכען איז 10500 יעצט בערעכענט.

— עס איז שוין לאנג בערעכענט.

— זי, זעהסטו שוין או מיר פיהרען טויט איז כעהר ווי 60 טויזענד טויטען.

מיידטען, זאכסט פאר וועגען?

פאר דיינע שוגאים... אויף אזא מאטע האט זיך דער גרעסטע ניט נעקענט נעווען. איהם האט זיך נעדאכט או דוים וועט ירושלים איהם אויסקליבען פאר א הויפט מאן וועל איך ווערען זיין ווייב... ער האט מיר זאגאר נעקענט אנצויהערניש.

— ווער פאלווים? — האט שוין ביין נעפרעגט אנריפוס וועלכער איז נע־ווארען נערייהרט זען דער שוועסטערס ווערטער. אן דו האסט מיר קיין מאל ניט נעוואלט דערפון.

איך האב דיר נעוואלט פערשפארען דעם צער וויל ביי דעם אלעמען האב איך דאך ליעב מיין טיירערן ברודער, און, דער גרעסטר" איז דאכאלם נעווען שטארקער פון דיר. איהם איז ניט שוויער נעווען דיך אומצוברענגען אבי נור מיר ווינקען זיין צייט.

דאס האב אנריפוס אזוי נעזאגט, וואהר שערליך איז אויפנעבראכט. דער שוואכער ווידש האט שוין נעקענט, או האמילכאן ברענטפארד, סענט קעטהרינס, פיטש־נער, וועלאנד, לאנדאן און אומנע־נעגר.

אייער.

James L. SHEKTER
York & Parke St.
Phone 5416 Hamilton

קויפט אייערע קוילען פון

יאנקוער בראדערס

וואו איהר בעקומט בלויז ראזשערס קויהלען מיט ראזשערס פריקעס

אפיס 120 יוניווערסיטי עווענוי טעל. קאל. 876

LOEW'S

אונאנטערבראכען 12 זימטאג ביז 11 נאכמיטאג נאכמיטאג 10 סענט. 15 סענט. אופענר 10 סענט 15 ס. און 25

לאזט'ס יאנג סטרים מהמאסטער

טעל. מיין 3600 — היי פלאם וואדעוויל — באקס סיטס רעזערווירט.

די וואך פון יאנוי דעם 27סטן

ווייזען דארטען אן „מאנדיי סטוידס"

דאס איז א זעהר שענהע בילד וואס ווייזט אן א פרוי קען אויסער באקומען דעם וועלכען זי ליעבט אויב זי איז נור אויף פאלאנג פון פובליקום האט דאס מעגלעדשטענט צו לאוס באשלאסען צו ווייזען נאך א בילד פון די בארוהמטע קענעדער באטאליאנען אין פראנקרייך־ווייזענדיג דעם 15טען באטאליון אין די 48־הגלאנדער פון טאראנטאר ביי סאמט יוליאן. זעהט וואדע־ווייל אקטען. לאזט וועלכע ענגלישע נאזעס מאט אין דושעט אי פארשטע־הונג אין וווינטער נארדען וואו סיטם איז רעזערווירט איז דיזעלבע אין אין לאוס.

חיכטיג פאר סטארקיפערס און פעדלערס!

מיר האבען א פרישען קיין ווייסמער וויינסמען, אנדערסקוירטס ניימאנס קאר סטעם פאזונדער אין נלאזוס, אויסנעדטטירט דירעקט פון יאמאן, און אנדערע פערשיידענע דרייגודס אין סענס פארנישינגס צו די בילינסטע פרייזען.

א ספעשעל לוין אין לויפיגס אין סענס רענענאנטען, אויך פערשידענע דושאבלאסס צו די בילינסטע פרייזען. ניט אונז א מרייעל אין איבערצייגונג אייך.

CAPLAN, WHOLESALE DRY GOODS
229 Queen St. W. TORONTO Phone Ad. 3772

חיט זיך פון דער שפאניישער אינפלוענציע

מיידט אוים די איבעראשפאקטע אין ענגע סטרים קארס, מיידט אוים די נעפאהר פון אנשטעקען זיך

פאהרט אויף א ביסיקעל

אין אטהעטט פרישע, רייזע לוסט, מארס ניט אויף שפעטער

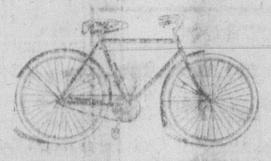

ריפט ישטע א ביסיקעל אין טיפט פון $10 ביז 15 דאלאר

ליוט דעם אלטען פרוין פאר קעש אדר לייכטע אויסצאהלונגען. מיר האב־בען א גרויסען סטאק עסוואם אנגענוצט ביסיקעלס. קומט אין אויבער־ציים אויף. צופריעדענהייט וואראנטירט. אויטאמאביל־ס אין טשסטעם צו פערנעגען. טעלעפאנירט פרעזידענט 3582.

ש. הימער (אויגענטימער)

PEERLESS BICYCLE WORKS
195 Dundas St. W. Tel. Ad. 3582

חזן קאפלאנס

שיפס קאנטאר

ווי דער פלייס וואו איהר קענט בעסטע אלע קארטען אינשורענס פון די שטארק סטע קאמפאניעס אין די ווייסטאר וויהסרא לאם ניט דעקארדס בעסטע אוהער

אין חזן קאפלאנס שיפס קאנטאר

297 קווין סט. טעלעפאן אדעלייד 239

מוהלשאפט און סירור קרושין נעטהם איך אן מיט די בעסטע אויסריידענהייט ווי אי־מער.

אמת'ע דיאמאנטען כוזמו

אדער קרעדיט

ווייס זיכער צו קויפען ביי אונז דיאמאנטען מיר זאגען ליי־ווערטע אינפארמירט פון דיא־מאנטען און מיר האנדלען בלויז מיט דיאמאנטען און מיר נאראנ־טירען אייך אינשטארקע וואנע־ווי קויפען 20% אויך דעם זאמ איהר ספעצ 10% אפ מזומן

דושיוקאב בראס

15 טאראנטא ארמייד

נעענעראלי־טער מעפפערענס סם

ווען איהר קויפט אן ארטי־קעל דערמאנט דעם „אידישען ושורנאל"..

אסטריק

אין פאסלין שאפ

די קלאוק מאכער יוניאן פארערט אויף אלע ארבייטער ניט נאכצופרעגען אויף ארבייט ביי דער

פאסלען פירמא

296 ריטשמאנד סטריט

(באקאנט אונטערען נאמען קינג עדוואדר שאפ)

THE EATON COAL CO.

Phone Ad. 2696

אימאן קאהל קא.

אפיס 352 קווין וועסט טעל. עדל. 2696

זינגערס רינגען דיימאנדס

און אלעם וואס איהר פארלאנגט אין דער רושולערי

לוין קרינס איהר ביי

איזידאר שאט

האלסטיל און ריטייל רושולער

(לעבען ספעדיינג) פון 407 קווין סט. וועסט.

ספעשעל פרייזען אויף 14 קערעט נאלדענע זינגערס אין טשיינס, אלע פארטען וואלטהעם מאומענטס אי־מער אין סטאק צופריעדענהייט נאראנטירט.

1 SHOOT 407 QUEEN W.
Phone Adelaide 3390

לואים מ. סינגער

לאיער און נאטארי פאבליק

קאמישענער פאר אלע פראווינצען אין קענאדא

לאם אפיס 154 סיסקס סטריט. טעלעפאן אדעלייד 919

וואוינונג 433 פאלמערסטאן בולווארד. טעלעפאן פארק 4366.

ניו יארקער לערער

איך מאך בעקאנט דעם וועריטהען אידישען פובליקום, או איך האב זיך אבגעטיילט פון הערדלמאכען אלעם א פארטנער, און איך האב אויפגע־עפנט פאר מיר אלײן א חדר. איך ניב די בעסטע אידישע ערציהונג, נאראנטיר פאר צופרידענהייט. איך בין אויך אייגער פון די גרעסטע ספעציאליסטען צוריייטען באיעם פיר בר מצוה פיר 2 מאנאט ציים וואס ווען איבערראשען יעדען צוהערער.

דוד גרינפעלד

לערער פון דעם ניויארקער חדר 166 יוקליד עוועניו טאראנטא.

מ. העלער

176½ קווין סט. וועסט טאראנטא

נייעם פאר אידען!
מיין אידישע סטאר פאר אידען

מיר מאכען אלערלייי רושולערי נלויך איי"ן פלאץ, חתונה רינגען, נעמאכט ווייל אייהר וואלט. מיר פיקסען אלערלייי רושולערי פאר דעם בילינסטען פרייז.

14 קערעט חתונה רינגען 80 סענט א פענוויוייז, 18 קערעט חתונה רינגען $1.00 א פענוויוייז.

וואשעם נעקליינם נוט און נאראנטירם, 40 סענט. מיין ספעשעל 40 סענט, חיר־ספרינג 40 סענט, דושולם 40 סענט, סטעפס 50 סענט מיר מאכען אייערע אלטע דושולערי ווי ניי מיר א קליינעם פרייז. אלערלייי כרילען ריכטיג נעפאסט צו אייערע אויגען 98 סענט. מיר נעבען אויך ראטעס פאר דעם בילינסטען פרייז.

HIPPODROME

[illegible] פון שאנגור דעם 27סטן

ווילאם פאלס פרעזענטירט פעני

הייליאנד אין 'חתונות וועדען נעמאכט'

האדט אין עדוואדס, מאמיקער.

בויי טעלאס אירען, קלאודא טראסי

קאמיקער, האפי אין קאלרוועג,

שפיקער, עמעט וועליש אין א

מאקא טריא.

האמילטאנער אידען

אויפמערקזאם

צוליעב מאנגעל אין פלאץ, אין אום צו קענען בעסער. אין בעקוועמער אמעריקאנער אונזערע פאסטמיטער סיי אין סאמער סיי אין אסיס, בין איך נעווארנט צו פערנרעסע־רען

כיין סטאר אין איך דעם אפיס.

דער אפיס פעיגט זיך יעצט אין דער נעפסטער בוילדינג, אין פארק סטריט. איך רעם נייען אפיס נעפיגט זיך יעצט א נרויסער אונטוואל פון אי־דישע ביכער, ראמאנען, דיסקא־נערס מעמאדעס, חומער, דראמאס חיטשיס, סידורים תנ"ך, א. ד. נ. די אלע ביכער ווערן יעצט פערקויפט פון 25 ביז 50 סענט בילינער ווי עס קאסט האלסויל.

אהוא דעם בין איך יעצט ווי אימער בעאער אייך צו דינענסט. מיר מע־רידש לייסענס. סיטיזען פייפערס. פאספארטען אוסקפילען, אינשוועראנ־סירענד וועלבען ראסקאנטס. און אייך דער אינציגער פערטרעטער פון אלע אידישע צייטונגען. פון האמילטאן ברענטפארד, סענט קעטהרינס, פיטש־נער, וועלאנד, לאנדאן און אומנע־נענד.

אייער.

James L. SHEKTER
York & Parke St.
Phone 5416 Hamilton

שפארען מיינט פארמאגען

דעם איהר ניט אפשפארען דעם איהר ניט האבען

דער בעסטער אופן צו שפארען איז אין ווינבערגס

סייוינג דעפארטמענט

א זעלטענע ערפינדונג ווי צו שפארען ביי אייד אין הויז, פון סענטען

ווערטן דאלאר, אן פון אייניגע דאלארען הונדערטער

קומט אריין אין מר. ווינבערגס סייוינג דעפארטמענט אן נעהמט

א סייוינג באנק, א זאך ווערט נוצען בריינגען

קלייבט ביי אייד אין הויז אן דעפאזיט אין אידישען סייוינג דעפארטמענט פון

מר. ה. ווינבערג

BANKER

אפיס 251-53 קווין סטריט וועסט — אפען פון 9 פריה ביז 7 אווענט

THE DAILY HEBREW JOURNAL

H. Winberg, Pres. & Gen. Mgr.
The Only Daily Jewish Newspaper in the Province of Ontario
• PUBLISHED BY •
— CANADIAN JEWISH PUBLISHING CO., LTD. —
251 - 253 Queen Street West — Telephone Adelaide 3967
Subscriptton Rates — $5.00 Per Year
Single Copy — 2 Cents

Entered as Second Class Mail Matter at C.P.O. Toronto Ontario
January 22nd. 1913

וועלען זיי צוריקגעהן?

זיי אנגעוויזען אין די נייעס. אין די יאנגם מענם קריסטשען אסאסיאיישאן איז גרייט צוריקצוציהען דעם באשלום איהרען, וועגען אויסטיילען די אידען אין באזונדערע קלאסען. לויט דער אינפארמאציע וועלכע מיר האבען, איז די י. מ. ק. א. זייליג צוריק איינצופיהרען דאם אלטע סיסטעם פון אפטמיינג קלאסען פאר אלעמען אהן שום אינטערעסע. עם וועגדעם זיך יעצט דארום אין די אידישע יונגע לייט. — וועלען זיי צוריק גיהן? אדער בעסער בלייבען אויסגעשלאסען.

לויט דעם ענטפער זייערען, וועלען זיי פארדינענן די נויטיגע אפשאונג. וועלען זיי יעצט צוריקגיהן, נאכדעם וזי מען האט זיי אזוי מיאוס געשפיגען אין פנים אריין, דאן וועלען זיי צייגען, אז זיי זענען נאך וויים פון צו זיין שטאלצע אידען. אין אז זיי זענען ניט וועדט קיינעמס שפיצע און סימפאטיע. וועלען זיי צוריקגעהן, דאן מיזען זיך אלע אפשטעלן פון זיי, און מעהר מיט דער זאך ניט אכטן צו מען. מיר וויסען זיי זיך אים אפטמאל אין שול, אין דאם עפנטליכע לעבען, אין אלע פלעצער וואו מען טרעפט אידען, אז זיי זענען אזוי פיל אידען ווי מיר אלע זענען. אבער זייער יעצטיגער הוך בלייבען אהן אן אפקלאנג, וועט עם זיין א גוטע לעהרע פאר זיי, אז אידן זענען בלויז אידן, מיט וועלכן מען קען זיך שפיעלען וען מען וויל, אין וען אזוי מען וויל.

ניט צוריקגעהן — אין דאם וועט זיי אויסלערנען, אז אויך אידען האבען שטארק די יאנגסטע מענם קריסטשען אסאסיאיישאן איז גרייט צוריקצוציהען דעם באשלום איהרען, וועגען אויסטיילען די אידן אין באזונדערע קלאסען. לויט דער אינפארמאציע וועלכע מיר האבען, איז די י. מ. ק. א. זייליג צוריק איינצופיהרען דאם אלטע סיסטעם פון אפטמיינג קלאסען פאר אלעמען אהן שום אינטערעסע. עם וועגדעם זיך יעצט דארום אין די אידישע יונגע לייט. — וועלען זיי צוריק גיהן? אדער בעסער בלייבען אויסגעשלאסען.

לויט דעם ענטפער זייערען, וועלען זיי פארדינענן די נויטיגע אפשאונג. וועלען זיי יעצט צוריקגיהן, נאכדעם וזי מען האט זיי אזוי מיאוס געשפיגען אין פנים אריין, דאן וועלען זיי צייגען, אז זיי זענען נאך וויים פון צו זיין שטאלצע אידען. אין אז זיי זענען ניט וועדט קיינעמס שפיצע און סימפאטיע. וועלען זיי צוריקגעהן, דאן מיזען זיך אלע אפשטעלן פון זיי, און מעהר מיט דער זאך ניט אכטן צו מען. מיר וויסען זיי זיך אים אפטמאל אין שול, אין דאם עפנטליכע לעבען, אין אלע פלעצער וואו מען טרעפט אידען, אז זיי זענען אזוי פיל אידען ווי מיר אלע זענען. אבער זייער יעצטיגער הוך בלייבען אהן אן אפקלאנג, וועט עם זיין א גוטע לעהרע פאר זיי, אז אידן זענען בלויז אידן, מיט וועלכן מען קען זיך שפיעלען וען מען וויל, אין וען אזוי מען וויל.

ניט צוריקגעהן — אין דאם וועט זיי אויסלערנען, אז אויך אידען האבען שטארק די יאנגסטע מענם קריסטשען אסאסיאיישאן איז גרייט צוריקצוציהען דעם באשלום איהרען, וועגען אויסטיילען די אידן אין באזונדערע קלאסען. לויט דער אינפארמאציע וועלכע מיר האבען, איז די י. מ. ק. א. זייליג צוריק איינצופיהרען דאם אלטע סיסטעם פון אפטמיינג קלאסען פאר אלעמען אהן שום אינטערעסע. עם וועגדעם זיך יעצט דארום אין די אידישע יונגע לייט. — וועלען זיי צוריק גיהן? אדער בעסער בלייבען אויסגעשלאסען.

לויט דעם ענטפער זייערען, וועלען זיי פארדינענן די נויטיגע אפשאונג. וועלען זיי יעצט צוריקגיהן, נאכדעם וזי מען האט זיי אזוי מיאוס געשפיגען אין פנים אריין, דאן וועלען זיי צייגען, אז זיי זענען נאך וויים פון צו זיין שטאלצע אידען. אין אז זיי זענען ניט וועדט קיינעמס שפיצע און סימפאטיע. וועלען זיי צוריקגעהן, דאן מיזען זיך אלע אפשטעלן פון זיי, און מעהר מיט דער זאך ניט אכטן צו מען. מיר וויסען זיי זיך אים אפטמאל אין שול, אין דאם עפנטליכע לעבען, אין אלע פלעצער וואו מען טרעפט אידען, אז זיי זענען אזוי פיל אידען ווי מיר אלע זענען. אבער זייער יעצטיגער הוך בלייבען אהן אן אפקלאנג, וועט עם זיין א גוטע לעהרע פאר זיי, אז אידן זענען בלויז אידן, מיט וועלכן מען קען זיך שפיעלען וען מען וויל, אין וען אזוי מען וויל.

וואס עס פעהלט אונז יעצט

מיט דער אויסנאהמע פון איינוואנדערער פון קובא, מעקסיקא, קאנאדע און ניופאונדלענד, רעקאמענדירט די אימיגראציאנס קאמיטע אינשטימיג צום אמעריקאנער קאנגרעס, אז א גזעזע זאל אנגענומען ווערען, וואס זאל פארבאטען די אינוואנדערונג אין די פאראייניגטע שטאטען אויף א משך פון פיר יאהר צייט.

קאנגרעסמאן בוירנעס, וואס איז אויך דער טשערמאן פון דיזעזר פאמיטע, האט אלזא שוין צו פארצייכנען א צווייטען זעק דעם „ליטעראסי טעסט ביל". זייל עס איז דאך גאנץ זיכער, אז דאס רעזולטאנטען - הויז וועט אנגענומען זיין אין דער קאמיסיעס רעקאמענדאציע, נאך דעם וזי זיי האבען אנגענומען דעם „ליטעראסי טעסט" אפילו געגען פרעזידענט וויל׳סאנ׳ס וועטא.

די נעגנער פון אינוואנדערונג טריומפירען שוין אלזא. אין עס פרעגט זיך, זיי וויים וועט עס בעאינפלוסען אינזער קאנאדע. אין דער נעזעצגעבונג שלעפען מיר זיך נאך גאנץ אפט, אין אזעלכע באשלוסען איז דער צווייטער זיים גרענעץ. וועלען גזעזים א שטוים געבען אסאלא, אז זיי זאל איך גערן זעהן, מיר קענען זיך דאהים דא ריכטען איך א רייהע אימיגראציאנס באשרענקונגען, סיידען מען זאל שוין נעהמען שריט באצייטנס. אין וועקען די נויט פארלירען נוגע, אז קאנאדע, א לאנד אין גאנצען פון אכט מיליאן מענשען, דארף נים זעהן אויך דעם וועג פון באשרענקונגען. אויך וועלכען עס נעהט א חונדערם מיליאנען פאלק מיט פיעל קלענערע נאטור - רייכטימער, זיי קאנאדע פארמאגט.

איב פאר די פאראייניגטע שטאטען איז די יעצטיגע עמיגרא- ציאנס - פאליטיק איהרע, א שיידליכער עקספערימענט, איז עס אבער פאר קאנאדע א געפאהר, אין טען דארף אויך דעם אימפערקזאם מאכען אטא- וואי. אוידער עס איז צו שפעט.

עס פעהלט אבער דערווייל די ארגאניזאציע, וואס זאל עס טון.

שיכט דעלענאטען

מיר וועגדען זיך מיט דיעזע יעדטעד צו אלע אידישע קהלות ארום טאראנטא.

שיכט דעלענאטען צו דעם קאנגרעס - קאנפערענץ וואס וועדט דעם זונטאג געהאלטען אין טאראנטא.

די קלענערע אידישע קהלות באטייליגען זיך נעזעהנליך גאנץ וועניג אין אלגעמיינע אידישער טעטיגקייטס. דאס דארף אבער ניט זיין פאל מס'ן געפאנגטען אידישען קאנגרעס — אלע מוזען זיך פארבינדען אין איין גאנצעם. אין מיט פראייניגטע כוחות פארבעסערען דאדען וואו פארבעסערונגען דארפען געמאכט וועדען.

אידישע קהלות פון אנטאריא — רייסט זיך ניט אף פון כלל — דעלענאטען צום זונטאגדיגען קאנפערענץ. וואס איז דער ערשטער צום לאנג געגארטען קאנגרעס פון אלע קאנאדער אידען.

די ענטוויקלונג פון דער אידישער פאלעסטינא

זעלבסט רעגירונג אנגעפאנגען קאלאניסטען נעהמען צינויך די מעקסעס אידישע פאליטיי ארגאניזירט. אראבער צופריהען מיט זיערע שכנים

דער אויספיהרליכער און קלאהרער בע- ריכט פון פראפעסאר וויצמאן וועגען דער ארבייט פון דער ציוניסטישער קאמיסיאן אין ארץ ישראל, וועלכען ער האט נעגע בען. אויף דער העכסט היסטארישער אר- גאניזאציאן פארזאמלונג אין לאנדאן, בעלייכט זעהר שטארק די לאגע און אומ- שטענדען אין ארץ ישראל אין פער- שטארקט פיעל אונזערע האפנונגען אויף אונזער הייליג לאנד.

פראפעסאר וויצמאן האט אנגעהויי- בען זיין רעדע מיט א הארצינגן דאנק פון דער קאמיסיאן צו נהמן קאגניסאנס פאר זיין שווערע ארבייט. ער האט דאן אויסגעדריקט גליק אויס אנערקענונג צו נע- עראל אלעמען אהן שום אינ- טערעסע. עס וועגדעם זיך יעצט דארום אין די אידישע יונגע לייט. — וועלען זיי צוריק גיהן? אדער בעסער בלייבען אויסגעשלאסען.

לויט דעם ענטפער זייערען, וועלען זיי פארדינענן די נויטיגע אפ- שאונג. וועלען זיי יעצט צוריקגיהן, נאכדעם וזי מען האט זיי אזוי מיאוס געשפיגען אין פנים אריין, דאן וועלען זיי צייגען, אז זיי זענען נאך וויים פון צו זיין שטאלצע אידען. אין אז זיי זענען ניט וועדט קיינעמס שפיצע און סימפאטיע. וועלען זיי צוריקגעהן, דאן מיזען זיך אלע אפ- שטעלן פון זיי, און מעהר מיט דער זאך ניט אכטן צו מען. מיר וויסען זיי זיך אים אפטמאל אין שול, אין דאם עפנטליכע לעבען, אין אלע פלעצער וואו מען טרעפט אידען, אז זיי זענען אזוי פיל אידען ווי מיר אלע זענען. אבער זייער יעצטיגער הוך בלייבען אהן אן אפקלאנג, וועט עם זיין א גוטע לעהרע פאר זיי, אז אידן זענען בלויז אידן, מיט וועלכן מען קען זיך שפיעלען וען מען וויל, אין וען אזוי מען וויל.

ניט צוריקגעהן — אין דאם וועט זיי אויסלערנען, אז אויך אידען האבען שטארק די יאנגסטע מענם קריסטשען אסאסיאיישאן איז גרייט צוריקצוציהען דעם באשלום איהרען, וועגען אויסטיילען די אידן אין באזונדערע קלאסען. לויט דער אינפארמאציע וועלכע מיר האבען, איז די י. מ. ק. א. זייליג צוריק איינצופיהרען דאם אלטע סיסטעם פון אפטמיינג קלאסען פאר אלעמען אהן שום אינטערעסע. עס וועגדעם זיך יעצט דארום אין די אידישע יונגע לייט. — וועלען זיי צוריק גיהן? אדער בעסער בלייבען אויסגעשלאסען.

לויט דעם ענטפער זייערען, וועלען זיי פארדינענן די נויטיגע אפ- שאונג. וועלען זיי יעצט צוריקגיהן, נאכדעם וזי מען האט זיי אזוי מיאוס געשפיגען אין פנים אריין, דאן וועלען זיי צייגען, אז זיי זענען נאך וויים פון צו זיין שטאלצע אידען. אין אז זיי זענען ניט וועדט קיינעמס שפיצע און סימפאטיע. וועלען זיי צוריקגעהן, דאן מיזען זיך אלע אפ- שטעלן פון זיי, און מעהר מיט דער זאך ניט אכטן צו מען. מיר וויסען זיי זיך אים אפטמאל אין שול, אין דאם עפנטליכע לעבען, אין אלע פלעצער וואו מען טרעפט אידען, אז זיי זענען אזוי פיל אידען ווי מיר אלע זענען. אבער זייער יעצטיגער הוך בלייבען אהן אן אפקלאנג, וועט עם זיין א גוטע לעהרע פאר זיי, אז אידן זענען בלויז אידן, מיט וועלכן מען קען זיך שפיעלען וען מען וויל, אין וען אזוי מען וויל.

ניט צוריקגעהן — אין דאם וועט זיי אויסלערנען, אז אויך אידען האבען שטארק די יאנגסטע מענם קריסטשען אסאסיאיישאן איז גרייט צוריקצוציהען דעם באשלום איהרען, וועגען אויסטיילען די אידן אין באזונדערע קלאסען. לויט דער אינפארמאציע וועלכע מיר האבען, איז די י. מ. ק. א. זייליג צוריק איינצופיהרען דאם אלטע סיסטעם פון אפטמיינג קלאסען פאר אלעמען אהן שום אינטערעסע. עס וועגדעם זיך יעצט דארום אין די אידישע יונגע לייט. — וועלען זיי צוריק גיהן? אדער בעסער בלייבען אויסגעשלאסען.

לויט דעם ענטפער זייערען, וועלען זיי פארדינענן די נויטיגע אפ- שאונג. וועלען זיי יעצט צוריקגיהן, נאכדעם וזי מען האט זיי אזוי מיאוס געשפיגען אין פנים אריין, דאן וועלען זיי צייגען, אז זיי זענען נאך וויים פון צו זיין שטאלצע אידען. אין אז זיי זענען ניט וועדט קיינעמס שפיצע און סימפאטיע. וועלען זיי צוריקגעהן, דאן מיזען זיך אלע אפ- שטעלן פון זיי, און מעהר מיט דער זאך ניט אכטן צו מען. מיר וויסען זיי זיך אים אפטמאל אין שול, אין דאם עפנטליכע לעבען, אין אלע פלעצער וואו מען טרעפט אידען, אז זיי זענען אזוי פיל אידען ווי מיר אלע זענען. אבער זייער יעצטיגער הוך בלייבען אהן אן אפקלאנג, וועט עם זיין א גוטע לעהרע פאר זיי, אז אידן זענען בלויז אידן, מיט וועלכן מען קען זיך שפיעלען וען מען וויל, אין וען אזוי מען וויל.

דער אויספיהרליכער און קלאהרער בע- ריכט פון פראפעסאר וויצמאן וועגען דער ארבייט פון דער ציוניסטישער קאמיסיאן אין ארץ ישראל, וועלכען ער האט נעגע בען. אויף דער העכסט היסטארישער אר- גאניזאציאן פארזאמלונג, וועלכע בא- ציינט צייטע - צו גרויסען די מלחמה. ווען מיר זיינען אנגעקומען קיין פאלעס- טינא איז די אנגעקומען פאלעסטינער אר- בעטערשאפט אין פולען שווונג. נאר אין גאלד, דאם איז נעזונד זעהר זוויכטיג. דאן האט די קאמיסיאן צוגעשטעלט א ביטע צו די ננגלישע בעאמטע, אז פון די אידן זאל מען קיין שטארק קריטיק. מיר האבען געלאנדעט אין עניפטן, אין דער צייט וען די נייעס פון דער שרעקליכער דייטשער אפענסיוו וועלכע האט זיך אנגעפאנגען אין מארטש איז דורכגעפיהרט געווארען, אזן כאפט די טעלעגראפען. האבען ניט קלאהר נענוג דערצעהלט וואס עס קומט פאר אין אירע- נעמע ארטיקלען. אויב אזוי, אויב עס איז אזוי, אז מען האט נים גענוג פלאץ אין די צייטונגען, דאן מוזען מיר אנהויבען צו שרייבען ביכער. אין עס איז נים אנדערש

דער פּועלי ציון מיניסטער איז אוקראינע

פון משה צעשינסקי

ספעציעלע טעלעגראמען צו די אי- נעווכט ארויסצוכאפען אין זייערע ברו- דישע צייטונגען מעלדען, דאס די אוקראי- נישע רעגיערונג האט באשטימט דעם פּועלי ציון־ניסט ראוואקי פון קיעוו אלס מיניסטער איבער אידישע ענינים. ראוואקי, אדער אונטער זיין שטענדיגע אונ- טערשריפט ש. שלימאוויץ איז איינער פון די אנגעזעהנסטע און אפּלאָירסטע פּועלי ציון־ניסטן אין רוסלאנד. ער איז איינער פון די רוסישע פּועלי ציון־ניסטן, וואס זענען אין אויסלאנד אין צייט פון דער רוסישער רעוואלוציע. ער איז אויך איינער פון די הויפּט־גרינדער פון דער פּועלי ציון־פּארטיי אין רוסלאנד. ער איז געווען מיטגליד פון דער צענטראל־קאמיטעט פון דער פּועלי ציון־פּארטיי, ווי אויך פון דער פּועלי ציון־פּארטיי אין אוקראינע. ער איז אויך איינער פון די הויפּט־מיטגלידער פון דער אידישער פּאָלקס־פּארטיי, וועלכע האט אין דער צייט פון דער רעוואלוציע אין אוקראינע אן אויסנעמלעך גרויסן השפּעה אויף דעם גאנגע פּאָליטישן לעבן פון דעם לאנד. ראוואקי איז אויך איינער פון די הויפּט־מיטגלידער פון דער אידישער פּאָלקס־פּארטיי, וועלכע האט אין דער צייט פון דער רעוואלוציע אין אוקראינע אן אויסנעמלעך גרויסן השפּעה אויף דעם גאנגע פּאָליטישן לעבן פון דעם לאנד. ראוואקי איז אויך איינער פון די הויפּט־מיטגלידער פון דער אידישער פּאָלקס־פּארטיי, וועלכע האט אין דער צייט פון דער רעוואלוציע אין אוקראינע אן אויסנעמלעך גרויסן השפּעה אויף דעם גאנגע פּאָליטישן לעבן פון דעם לאנד.

וואס אויף דער וועלט איז מיט מענשען קען פאסירען

טשיקאוע נייעס וועלט פאסירנגען אן גלאט זאכען וועלכע זענען ווערט צו לעזען און וויסען.

א חכם אן ענגלישמאן

אן ענגלישמאן איז לאנדאן האט זיהה נויטיג נעראפט אנקומען שנעל צו א נעוויסען פּלאץ אין ענגלאנד מיט וועל- כען ער איז נעווען באפוילן, אז שמאט צו נעהמען "טיים מייבעלס" און נאכפרעגען מיט נאנצע נעשעפטען איז ער אריין אין פארסעל פאסט און האט זיך אנגענעבען פאר א פארסעל אפּנעשיקט צו וועלכן אין יענעם פּלאץ, לויט די פארכצל פאסט נעזעצען פון ענגלאנד איז אזא זאך נעווען.

די בעאמטע האבען דעם דאזיגען לע בערינגען פּעקעל אנגענומען, האבען אויף אירם אנגעלעפט דעם אדרעס אין פונלט וויא באגאזש האט מען אים אפּגעשיקט אהין לויט דער פרייז פון דרייי פּענס א מייל, אין וויי מען טוט יעדען באגאזש בעפּאר, אז מען א מאנאט פריהער האט מען בייי אירם דעם וואלים צוגעגעבּן, אז אזוי נאר אין דער מערזשיסטרייט האט נעמשפּט אז.

מר. קרעניג זאל באקומען 60 דא- לאר פאר רפוי שבת אבושע.

שמארכט פארקעמענג זיך

פאסירט האט עס אין וועלאנד מיט אייניגע טעג צוריק, בעסי טרעניג'ע די פרוי פון לאלעגען מענערשטער פון דער בעל טעלעפאן קאמפּאניע איז נעפאלען, בייט וועו זי האט זיך פארטעפט די האר אין האט נעמאכט אויבר טואלעט. ער איז נעווען פרוי פרום עטליכע אין צווישען יאהר א יינגע פרוי פון ארבייט, שיר פארדיב- טען, מאשין שאפּ פראקטיק, נערטנערי. האדעווען עיפות סיזוול סוירזיים אינסטרוקציאנען, בוך היהרונג, סטענאגראפיע, טעלעגראפיע.

אינדוסטריעלע „רע-טריינינג".

וועו א פּלאץ איז אזוי פארקריפּעלט אז ער קען זיך ניט נעהמען צו דער באשעפטיגונג וועלכע ער האט נעהאט פאר דער מלחמה, לעהרנט איהם דער דעפארטמענט אן אנדער מלאכה.

העלפט דער אימיגראנ- טען פאסייעטי

אלע אידישע ארגאניזאציעס, פאסיי- טעס, שולען און זע וויייטער דארפען זיך אנשליסען אין דער היכטו אימיגראנטען אויך פאסייטי פון אמעריקא אלס א גאנ- צע קארפּערשאפט.

יעדע ארגאניזאציע קען וועלען א מיטגליער פון דער פערפּאָלקטער פאסייטי וועו זי פערפּליכטעט זיך צו צאָהלען די סומע פון 5 דאָלאר אין מעהר יעהרליך.

זעהר א קליינע סומע נעלט מיט זעהר נרויסע רעזולטאטען.

הגדרטע טויזענדע אימיגראנטען זיינען בעהאלפען אין נעשטיצט בעווארען טויזענדע פאמיליעס זיינען צוזאמענגע- בראכט נעווארען, טויזענדער מענשען וועלכע האבען נעהאלט צוריקנעשיקט ווע- רען זיינען אריינגעלאזט נעווארען אין לאנד דורך דער אונערמידליכער אהבייט פון די היכטו אימיגראנטען פאסייטי.

עס קומט די צייט וען מעהר ווי אלע נאָך וועט די פאסייטי הארפען שטעהן איהר פליכט פאר דעם קומענדען שטראם פון אימיגראנטען יעצט, וען קיינדער וויייסען ניט פון זיי ערע עלטערען אין „פערקערהרט" אין צייט ווערט דאס נאנצע פאָלק אנדערש ווי הייט. אבער נאכדעם וועט מען זיי נעווארע ווערען אין שוועסטער, מענער און פרויען ווען די ארבייט פון דער אומיגראנטען פאסייטי זיין אונבעשיצבאר.

קענעדע אזוי ניט ווי אמעריקאנער אי עהרלאטען פון פיטערבארא שיקט נעלט פאר די מהחמה קרבנות

מר. ה. ווייבערג, טרעזשורער פון'ס היינען מלחמה קאמפערענץ האט נעכטען נאכמיטאג פון פיטערבארא דעם פאלגע- נדען טעלעגראם פון דער היבטו אימיגראנטען אייד פאסייטי:

נאך אינפארמאציאן וועגעדט זיך צו ה. דזשארקין 525 דאנדאס ווענסט, סומע פון 549.85 האס נעלט איז אין פיטערבארא נעזאמעלט נעווארען אינ'ס לעצטען יאהר פאר אונזערע מלחמה קרבנות. $182.75 דאלאר פון דער דא- זיגער סומע איז נעזאמעלט נעווארען פון אן אויסשאן סייל, וועלכער איז אראנ זשירט נעווארען פאר דעם דאזיגען צוועק.

איהר וועט אזוי נוט זיין אזו פאר עפענטליכען אז עם קומט פון'ס פיטער- בארא מלחמה רעליעף פאנד.

מיט אכטונג,

ה. קליין.

3703)

פיטערבארא שיקט נעלט פאר די מהחמה קרבנות

מר. ה. ווייבערג, טרעזשורער פון'ס היינען מלחמה קאמפערענץ האט נעכטען נאכמיטאג פון פיטערבארא דעם פאלגע- נדען טעלעגראם פון דער היבטו אימיגראנטען אייד פאסייטי:

נאך אינפארמאציאן וועגעדט זיך צו ה. דזשארקין 525 דאנדאס ווענסט, סומע פון 549.85 האס נעלט איז אין פיטערבארא נעזאמעלט נעווארען אינ'ס לעצטען יאהר פאר אונזערע מלחמה קרבנות. $182.75 דאלאר פון דער דא- זיגער סומע איז נעזאמעלט נעווארען פון אן אויסשאן סייל, וועלכער איז אראנ זשירט נעווארען פאר דעם דאזיגען צוועק.

איהר וועט אזוי נוט זיין אזו פאר עפענטליכען אז עם קומט פון'ס פיטער- בארא מלחמה רעליעף פאנד.

מיט אכטונג,

ה. קליין.

3703)

בלויז אמת פיינע פיינע טעה — ענטהאלט די שארפקייט פון געשמאק אזו רייכקייט אין גלאז וועלכען מבינים אזו ליבהא- בער פונים דאזיגען נעטראנק האלטען אזוי טייער

"SALADA"

טעה איז פול מיט אנציהענדער גוטסקייט אזו דערמיט ער- קלערט זיך דער 25 מיליאנען־ינער פעלקער פארקויף יעהר ליך.

מלחמה־שלום

נומער 10
שניידט אויס
פאר רעפערענס.

איבען צו פארקריפּלטע סאלדאטען

ווען די ערשטע קענדער ליסטע פון אונגליקספּלע איז פארעפנטליכט נעווארען האט יעדער הארץ אין קענדע א ציטער נעטון מיטין נעדאנק — וואס וועט דאס לאנד טון צו העלפען די דא- זיגע מענשען אין זייערע לוידען?

צייט דעם דאזיגען טאג האט קענדע נאנץ שטיל אנטווקעלט א וואונדערבארע ארנאניזאציע צו העלפען צוריקבריינגען צו די כחות איהרע פארקריפּלטע סאלדאטען.

די דאזיגע ארבייט איז אונטער דער אויפזיכט פונ'ם דעפארטמענט פון סאלדאטען ציווילען „רע- עסטאבלישמענט" און איז צוזיילט אין דרייי קלאסען.

סאלדאטען אין וואהרהם

סאלדאטען וועלכע, צוליעב זייער קראנקהייט זענען אין וויהרהם אדער אין האספּיטאל בעסטען ניט איז אפילו זייערע אדער אין האספּיטאל בעסטען ניט איז אפילו זייערע נעזעהרליכע קראנקהייטען, מען מיינט ניט דערמיט אויסצולעשן נען איהם אן ארבייט פון וועלכער ער זאל קענען מאכען א לע- בען. עס איז מעהר צו צערשטרייען דעם סאלדאט ער זאל זיך מיט עם ניט איהם א לייבטע איבונג. אויף אזא אופּז העלפט עם איהם קומען צו זיך.

פארנעהמען זיך צו היילען קראנקע.

די דאזיגע ארבייט ווערט אנגעפיהרט אין די האספּיטעלער. מען מיינט דערמיט הויפּטזעכליך צו העלפען היילען די פא- ציענטען. אבער נאנץ אפט דיענט עם אלס גרונט פאר א טורם אין אינדאסטריעלען „רע־טריינינג". דאס פאלנענדע ניט א ביישפּיל וועגען דעם וואס עם ווערט נעלעהרנט אין די דאזיגע פלאסען: — מעכאניש צייכענונג, האלץ ארבייט, שיר פארדיב- טען, מאשין שאפּ פראקטיק, נערטנערי. האדעווען עיפות סיזוול סוירזיים אינסטרוקציאנען, בוך היהרונג, סטענאגראפיע, טעלעגראפיע.

אינדוסטריעלע „רע-טריינינג".

וועו א פלאץ איז אזוי פארקריפּעלט אז ער קען זיך ניט נעהמען צו דער באשעפטיגונג וועלכע ער האט נעהאט פאר דער מלחמה, לעהרנט איהם דער דעפארטמענט אן אנדער מלאכה.

צוהען צו איינם זיי זענען עדדים

אז איר האט ניט קיין מעט- שעק, אזן איר נעהט אין א סטאר קוייפען, 10 צו 1 הא בען עדים

די מעטש באקם ארום דעם קיט- שען אוויזען מיט וועלכער איר באצוצט זיך אזוי אפט. איז אין 10 צו 1 עדדים.

איר צינדט אן פייער, אין רעם טארא, קלוב, אדער פליפּינג, פאר אין 10 צו 1, וועט איר נעפּי נען עדדים נאכמען אויפן באקס

עדדים מעטשעס

ווערען נעברויכט אויבער נאכדן קענדע א מעטש פאר יעדען צוויי, אין יעדער מעטש פאקס זיך פאר זיין נעברויך, אז איר קויפט מעטשעס זען אז עדדים נאכמען אין־דא־אויפן באקס, עס איז איער נארענטיע פאר צי- ערעדענהויט.

The E. B EDDY CO. Limited
HULL, Canada
פאברייצירער פון האלץ אין פאפיער פראדוקטען C3.

דער פאגראם פון די משטבא סלאוואקען

פאפענהאגען.

די עסטרייכישען צייטונגען, וועלכע זיינען נאר וואס אהער אנגעקומען דערי צוהלען שרעקליכע פרטים וועגען דעם פאגראם, וואס די משטבא סלאוואקען האָ בען נעמאכט אויף די אידען אין דער שטאדט האלעשוי.

די סאלדאטען וועלכע זיינען אהער אנ- געקומען זיינען צוערשט בעפאלען א אי- רישען זיינען נעשעפט אין האנדען פון נעשבורט. א אידישער סוהר וועלכער איז ניט לאנג צוריקנעקומען אלס קאלי- קער פון דער ארמיי איז אויף טויט דער- שטאכען נעווארען. א אידישער ליפער פאבריקאנט איז דערשאסען נעווארען.

די נרויסע קליידער פאברים פון דעם אידען בעהר איז אין נאנצען אויסנעראוב ט

קעשים

רזשולערי סטאר וועלט.

145 קווין סטריט וועסט.

פעל. אדעלייד 3588.

אזוי ווי איך האב א נרויסע סטאק דיאמאנטס רינגען נאלד וואטשעס און טשיינס שפּהנע לאוואליעס, מיט ספּעשיעל פרייזען, ווילקאמי באנרס נעהמען מיר פאר נעלד אויך אויס- וואהל פון שפּהנע לייכטער און נראמאפאנס בערע סילווערווער און נראמאפאנס פון די בעסטע קאמפּאניעס.

CASH OR CREDIT

דער אידישער זשורנאל

אלטע ליעבעס בריף די פאראורזאכער פון צרות

השתחתם פון י. ב'ם השתחתם

שרייבט אונז מר. כ. ג. פון האמיליטאן, מיין פאמיליען לעבען איז ניט שלעכט. איך האב מיך אויף פרנסה ניט צו באקלאגען. נעלד איז איך פארען אין אלע פארנעמונגען וואם מיין פרוי פארלאנגט באקומט זי, אבער ניטא קיין גליק אלס נאנצעם. מיין פרוי האט עטליכע צעהנדליג ליעבעס ברייף פון איהר יונגען, וועלכע א יונגער מאן האט איהר נעשיקט. און ווי פיעל איך זאל אין בעטען זי זאל די ברייף פארניכטען, טוט זי ניט. וועדט בייז, נערוועז, און דאס פארשאפט מיר עקיר שמערצען. אזוי דאס בין לעכווייז אמאל איך אן גלובען, אז מיין פרוי ליעבט דעם מאן וועלכער האט די ברייף געשריבען. אבוואהל דער אמת מוז נעזאגט ווערען, דאס מיין פרוי ריהרט זיך צו די בריף ניט צו.

לעצטענס נעהט מיין פרוי ארום פארטראכט אין דאס פארשטארקט מיין חשד, אז עס האט זיך עריוועקט א בעקאשאפט, נאך דעם געליעבטען איך האב אויסנאך מורא, דאס עס זאל מיך ניט טרייבען צו פערצווייפלונג. מיין פארלאנגט איז הערייבער צו הערען וואס איהר האט וועגען דעם צו זאגען.

מר. כ. ג. פארלאנגט צו הערען וואס מיר וועלען איהם זאגען, אין באר־ גרייפט ניט זעלבסט וואס זיין פרוי קאן צו זאגען. זעלבסט ניט ער צו דאס בריף וועלען ניט געלעזען. זיי לייגען צוזאמענעבונדען. אלעס וואס זיין פרוי טוט איז, וז דאלס די בריף.

כ. ג. האט זיך איהר ניט פארטראכט וועגען די בריף זעלבסט. זיינען זיי געשריבען פאר דער חתונה. אדער נאך דער חתונה. וואס איז דער אינ־ האלט פון זיי?

אזא עצה צו געבען איז ניט קיין לייכטע זאך. באשולדיגען א פרוי אין אונטרייהיים מוז מען צו ערשט אויספארשען אורזאכען. דארף מען איבערצייגט זיין, וועלכע א פרוי האלט עטליכע, אלטע בריף, וועלכע זיינען צו איהר באשיטמט פיליכט. אויב אבער דאס איז אזוי, וועלכע אורזאכען זיינען פאר איהר נעשיקט. אין רייכער נעווארען פיליכט פרוי פלעגט ניט צו האבען אזא פיל ליעבס־ברייף. אלטע בריף, אויב מען איבערצייגט זיך אין אנדערע, זאל אבער נע ווארט ווערען ביז מען אנדערש וועט ווערען. אין ווי לאנג דער ווארטעד דארף מען ניט ווארטען, ווייל — אזעלכע בריף האבען פאר איהר קיין נוצען זיי דארף ניט האלטען.

אמת דאס בריף זיינען די אינטערעסאנטסע יונגענד ערינערונגען, וועלכע דערצעהלען פון דער אמאליגער יונגעד. זיי ברענגען אבער ניט קיין בייצוג פאר א פרוי, וועלכע האט מיט איהר בעליעבטען ניט התונה נעהאט. דאס קען בלויז אריסרופען צווייפעל בייים מאן, ווי עס האט יעצט פאסירט.

ליעבעס בריף זיי אינטערעסאנטס, אדער אנאינטערעסאנט זיי זאלען ניט זיין. קענען נעהאלטען ווערען פון א מיידל אזוי לאנג ווי זי איז ניט מארהעראט מיט קיינעם, אדער זי ווערט פון איהר בעליעבטען. פאסירט אבער פארהעראט, דארפען אזעלכע בריף פארניכטעט ווערען. אוז ניט צוגע בען קיין מענליכקייט דעם מאן צו פארדעכטיגען זי.

כ. ג. דארף האבען פארזיכטיגער, דארף זיך צוערשט איבערצייגען ווען ניט ווען, דאס אלעס עריוועקט אין איהר יעצט קיין אלטע בריף, אדער זי ווערט פון איהר יעצט פארשטאנען, אז דאס פארלאנגט זי ניט. אבער ווי פיעל זאל די בעטען זי זאל די בריף פארניכטען, ווייל זי ניט. וועדט בייז, נערוועז, און דאס פארשאפט מיר עקיר שמערצען. אזוי דאס בין לעכווייז אמאל איך אן גלובען, אז מיין פרוי ליעבט דעם מאן וועלכער האט די בריף געשריבען. אבוואהל דער אמת מוז נעזאגט ווערען, דאס מיין פרוי ריהרט זיך צו די בריף ניט צו.

לעצטענס נעהט מיין פרוי ארום פארטראכט אין דאס פארשטארקט מיין חשד, אז עס האט זיך עריוועקט א בעקאשאפט, נאך דעם געליעבטען. איך האב אויסנאך מורא, דאס עס זאל מיך ניט טרייבען צו פערצווייפלונג. מיין פארלאנגט איז הערייבער צו הערען וואס איהר האט וועגען דעם צו זאגען.

מר. כ. ג. פארלאנגט צו הערען וואס מיר וועלען איהם זאגען, אין באר־ גרייפט ניט זעלבסט וואס זיין פרוי קאן צו זאגען. זעלבסט ניט ער צו דאס בריף וועלען ניט געלעזען. זיי לייגען צוזאמענעבונדען. אלעס וואס זיין פרוי טוט איז, זי דאלס די בריף.

כ. ג. דארף האבען פארזיכטיגער, דארף זיך צוערשט איבערצייגען ווען ניט ווען, דאס אלעס עריוועקט אין איהר יעצט קיין אלטע בריף, אדער נאך דער חתונה. וואס איז דער אינ־ האלט פון זיי?

אזא עצה צו געבען איז ניט קיין לייכטע זאך. באשולדיגען א פרוי אין אונטרייהיים מוז מען צו ערשט אויספארשען אורזאכען. דארף מען איבערצייגט זיין, וועלכע א פרוי האלט עטליכע, אלטע בריף, וועלכע זיינען צו איהר באשיטמט פיליכט. אויב אבער דאס איז אזוי, וועלכע אורזאכען זיינען פאר איהר נעשיקט. אין רייכער נעווארען פיליכט פרוי פלעגט ניט צו האבען אזא פיל ליעבס־ברייף. אלטע בריף, אויב מען איבערצייגט זיך אין אנדערע, זאל אבער נע ווארט ווערען ביז מען אנדערש וועט ווערען. אין ווי לאנג דער ווארטעד דארף מען ניט ווארטען, ווייל — אזעלכע בריף האבען פאר איהר קיין נוצען זיי דארף ניט האלטען.

אמת דאס בריף זיינען די אינטערעסאנטסע יונגענד ערינערונגען, וועלכע דערצעהלען פון דער אמאליגער יונגעד. זיי ברענגען אבער ניט קיין בייצוג פאר א פרוי, וועלכע האט מיט איהר בעליעבטען ניט התונה נעהאט. דאס קען בלויז אריסרופען צווייפעל בייים מאן, ווי עס האט יעצט פאסירט.

ליעבעס בריף זיי אינטערעסאנטס, אדער אנאינטערעסאנט זיי זאלען ניט זיין. קענען נעהאלטען ווערען פון א מיידל אזוי לאנג ווי זי איז ניט מארהעראט מיט קיינעם, אדער זי ווערט פון איהר בעליעבטען. פאסירט אבער פארהעראט, דארפען אזעלכע בריף פארניכטעט ווערען. אוז ניט צוגע בען קיין מענליכקייט דעם מאן צו פארדעכטיגען זי.

כ. ג. דארף האבען פארזיכטיגער, דארף זיך צוערשט איבערצייגען ווען ניט ווען, דאס אלעס עריוועקט אין איהר יעצט קיין אלטע בריף, אדער נאך דער חתונה. וואס איז דער אינ־ האלט פון זיי?

אזא עצה צו געבען איז ניט קיין לייכטע זאך. באשולדיגען א פרוי אין אונטרייהיים מוז מען צו ערשט אויספארשען אורזאכען. דארף מען איבערצייגט זיין, וועלכע א פרוי האלט עטליכע, אלטע בריף, וועלכע זיינען צו איהר באשיטמט פיליכט. אויב אבער דאס איז אזוי, וועלכע אורזאכען זיינען פאר איהר נעשיקט. אין רייכער נעווארען פיליכט פרוי פלעגט ניט צו האבען אזא פיל ליעבס־ברייף. אלטע בריף, אויב מען איבערצייגט זיך אין אנדערע, זאל אבער נע ווארט ווערען ביז מען אנדערש וועט ווערען. אין ווי לאנג דער ווארטעד דארף מען ניט ווארטען, ווייל — אזעלכע בריף האבען פאר איהר קיין נוצען זיי דארף ניט האלטען.

אמת דאס בריף זיינען די אינטערעסאנטסע יונגענד ערינערונגען, וועלכע דערצעהלען פון דער אמאליגער יונגעד. זיי ברענגען אבער ניט קיין בייצוג פאר א פרוי, וועלכע האט מיט איהר בעליעבטען ניט התונה נעהאט. דאס קען בלויז אריסרופען צווייפעל בייים מאן, ווי עס האט יעצט פאסירט.

ליעבעס בריף זיי אינטערעסאנטס, אדער אנאינטערעסאנט זיי זאלען ניט זיין. קענען נעהאלטען ווערען פון א מיידל אזוי לאנג ווי זי איז ניט מארהעראט מיט קיינעם, אדער זי ווערט פון איהר בעליעבטען. פאסירט אבער פארהעראט, דארפען אזעלכע בריף פארניכטעט ווערען. אוז ניט צוגע בען קיין מענליכקייט דעם מאן צו פארדעכטיגען זי.

כ. ג. דארף האבען פארזיכטיגער, דארף זיך צוערשט איבערצייגען ווען ניט ווען, דאס אלעס עריוועקט אין איהר יעצט קיין אלטע בריף, אדער נאך דער חתונה. וואס איז דער אינ־ האלט פון זיי?

אזא עצה צו געבען איז ניט קיין לייכטע זאך. באשולדיגען א פרוי אין אונטרייהיים מוז מען צו ערשט אויספארשען אורזאכען. דארף מען איבערצייגט זיין, וועלכע א פרוי האלט עטליכע, אלטע בריף, וועלכע זיינען צו איהר באשיטמט פיליכט. אויב אבער דאס איז אזוי, וועלכע אורזאכען זיינען פאר איהר נעשיקט. אין רייכער נעווארען פיליכט פרוי פלעגט ניט צו האבען אזא פיל ליעבס־ברייף. אלטע בריף, אויב מען איבערצייגט זיך אין אנדערע, זאל אבער נע ווארט ווערען ביז מען אנדערש וועט ווערען. אין ווי לאנג דער ווארטעד דארף מען ניט ווארטען, ווייל — אזעלכע בריף האבען פאר איהר קיין נוצען זיי דארף ניט האלטען.

יאסעלע ראזענבלאט'ס קאנצערט אין מאסעי האל

פון שמש

אז אירען זענען גרויסע ליעבהאבער פון נייעה האט באוויזען דער אויסער־ נעוויהנליך · גרויסער באזוך דינסטאג אוונט בייים קאנצערט פון יאסעלע ראז־ זענבלאט אין מאסעי מוזיק האל. איבער דרייי טויזענט מענשען זענען אנוועזענד פון דער קאלאנע, אויב נעווען אזעלכע בעלי־בתים ווי זיי זעלבע אליין, פון ברוק.

יאסעלע ראזענבלאט האט נעעפענט דעם קאנצערט מיט ביזעטס אן אריע פון האנדעל "אמר רבי אליעזר". דער האלב מענטש איז פארשפארמט פון אים שטענדיג אין אלע שטעט פון דער וועלט, ווייל ער דארף נאך שטודירען אין וועלכע ער האט זיך פארפלאנטשט, אבער ער האט נאך אלעמאל נישט פארלוירען פון זיין ליבע צו דער קונסט, ווי ער האט אויסגעפירט דעם קאנצערט. ער האט עקזעקוטירט מיט גרויסע פיעריגקייט, ווי אויב ער וואלט נישט אויפגעטראטן פאר א גרויסע פובליקום, נאר נאר פאר עטליכע פרענדס. ער האט אויך נישט געהאט קיין שום פרעטענזיעס, ער האט נישט געוואלט ווייזען וואס ער קען, נאר ער האט אונז געגעבען צו פארשטיין, אז ער איז נאך אלעמאל דער זעלבער קינסטלער, וואס ער איז אלעמאל געווען, ווי ער האט אונז אלעמאל פארגעטראגען זיין קונסט, אזוי ווי ער האט עס פארשטאנען, אזוי ווי ער האט עס אונז פארגעטראגען אין זיינע פריהערדיגע קאנצערטען.

יאסעלע ראזענבלאט האט אין דעם קאנצערט אויסגעפירט פיר נומערן, אין וועלכע ער האט זיך אויסגעוויזען אלס א גרויסער קינסטלער, אלס א מוזיקער, אלס א מענש מיט א הארץ, אלס א מענש וועלכער פילט מיט זיין הארץ וואס ער שפילט, אלס א מענש וועלכער ווייס וואס ער טוט, אלס א מענש וועלכער ווייס וואס ער וויל. ער האט אונז אויסגעפירט דעם ערשטן סאנאטע פון בעטהאווען, דעם ווייכסטן, דעם מילדסטן, דעם פיינסטן פון אלע סאנאטעס פון בעטהאווען, דעם וועלכן ער האט אונז אויסגעפירט מיט דער גרעסטער פיעריגקייט, מיט דער גרעסטער ליבע, מיט דער גרעסטער ווארעמקייט, מיט דער גרעסטער ליבע צו דער קונסט, מיט דער גרעסטער ליבע צו דעם קומפאזיטאר, מיט דער גרעסטער ליבע צו דעם מענש בעטהאווען, וועלכער האט אונז אויסגעפירט דעם סאנאטע אזוי ווי ער האט עס אונז פארגעטראגען אין זיינע פריהערדיגע קאנצערטען,