צווייטע גרופע טראנטאר לעניאנערען אנגעקומען אין לאנדאן

THE HEBREW JOURNAL

דער אידישער זשורנאל

A JEWISH CANADIAN DAILY Circulated All Over Canada And Abroad

א קענערער אידישע צייטונג פאר אלע קלאסען אידען.

VOLUME IV No 2146 | Toronto Friday July 19 1918 | י. אב פרשה ואתחנן תרע"ה. | פרייטאג דער 19־טער יולי, 1918. | PRICE TWO CENTS

אמעריקאנער ארמיי דערלאנגט א טויט-קלאפ דער דייטשער אפענסיווע

גאנצע ליניע ביים מארן אין געפאהר פארניכטעט צו ווערען—פראנצויזישע אמעריקאנישע ארמייען אוואנסירען אויף א פראנט פון 25 מייל און 4 מייל טיעף און פארנעהמען טויזענדער געפאנגענע, אמוניציע און מעהר פון א טוץ שטעדט און דערפער.

נעגעראל פאש האט דורכגעפיהרט זיין גאנצען פלאן

לאנדאן, יולי, 18.

רעפארטען וואס זענען ערהאלטען געוואָרען היינט נאכמיטאג ברענגען די נייעס דאס די פראנצויזען האבען אין זייער היינטיגער אפענסיווע געוואונען פון צוויי ביז פיער מייל באדען אויף א שטרעקע פון 25 מייל צווישען די טייכען עין און מארן.

די פראנצויזען האבען פארנומען עטליכע טויזענד געפאנענע און ארום צוואנציג קאנאנען.

ווי עס זעהט אויס איז דער היינטיגער צוג פון די פראנצויזען געווען זעהר א גרויסע איבעררעשונג פאר די דייטשען.

עס זעהט אויס דאס נעעגעראל פאש האט געהאלטען אין פארבארייטען זיין ארמיי אויף א גאנצער לאנגער צייט פאר'ן היינטיגען צוג. הינטער דער פראנצויזישער ליניע איז פארהאן זעהר א גרויס וואלד, און מיט דער הילף פון אט דיעזען וואלד האט נעגעראל פאש געהאלטען פאר־בארייטע זאיינע פון די שטארקסטע אטאקעס אויף די דייטשען און היינט איז איהם געלונגען דורכצופיהרען דאס אויף וועלכען ער האט זיך גערעכנט א גאנץ לאנגע צייט.

סברא אז די גאנצע דייטשע אפענסי־וויע איז אפגעשטעלט.

לאנדאן, יולי, 18.

די מיליטערישע אויטאריטעטען באַ־הויפטען, דאס סוף כל סוף איז נעגעראל פאש געלונגען אויסצופיהרען דאס, אויף וועלכען ער האט געהאפט א גאנץ לאנגע צייט, און אויב עס וועט אנהאלטען אזוי בסדר, וועט די בריליאנטענע קאנטר־אטאקעס גלייך אפשטעלען אין גאנצען די דייטשע אפענסיווע אויפ'ן רחיימס סעק־טאר.

פלוגעל אויפ'ן מארן אין געפאהר גע־באפט צו ווערען אין א פאסטקע.

מיט דער אמעריקאנער ארמיי אין פראנקריך, יולי, 18.

דערפאר, ווייל דער גאנצער דריט שער לינקער פלוגעל איז אין געפאהר וועט דער שונא מוזען צוריקציהען זיינע אר־מייען פון'ם מארן פראנט, אדער ריזיקי־ווערען אין פאסטקע. עס איז דערפאר מעגליך, דאס עס איז איצט שוין גע־געבען געווארען דער לעצטער טויט־קלאפ צו דער איצטיגער אפענסיווע.

וואס אנבאלאנגט דער איצטיגער שטונדע, געהט אן די אפענסיווע אויפ'ן בעסטען זאיף. אפילו נאך בעסער ווי דאס איז ערוואַרטעט געווארען. ביז איצט האט דער שונא נוט געקאנט־ארויבער־טראגען די אטאקעס וואס זענען געמאכט געווארען און ווערען נאך איצט געמאכט אויפ'ן שונא.

פראנצויזען זיגען אין פיעלע וויכטיגע פונקטען.

לאנדאן, יולי, 18.

די נייעס פון אנדערע מלחמה געגענ־דען זענען אויך געווען זעהר גוט. אין קיין איינציגען פלאץ איז די דייטשען ניט געלונגען צו מאכען אירגענד וועלכען פאר שריט. אין איינינגע פון זייערע אטאקעס זענען צוריקגעשטויסען געווארען מיט זעהר שווערע פארלוסטען.

אין דער זעלבער מערב פון רחיימס האבען די פראנצויזען צוריקגענומען זעהר א וויכטיגע פאזיציע אויפ'ן בערג פון'ם טויך מארן, דאס גיט זיי דאן אויך א מעגליכקייט צו האבען זעהר א גוטען אבזערוויירונג'ס פלאץ אין דעם מארן טאל און גיט זיי אויך די מעגליכקייט צו קאנען זעהען זעהר א לאנגע שטרעקע פון דער דייטשער ליניע.

ליפט אטאקעס העלפען זעהר פיעל אין דער אפענסיווע.

פאריז, יולי, 18.

די אפיציעלע באריכטען וועגען די ליפט אטאקעס מעלדען, דאס אין פארליוף פון דער אפענסיווע האבען די ליפט פלי־ער געשפיעלט איינע פון די בעדייטענד־סטע ראלען. אין פארליוף פון'ם 16־טען און 17־טען יולי האבען אונזערע ליפט אטאקעס אנגעהאלטען אהן אן אויפהער, עס זענען אטאקירט געווארען אלע בריקען וועלכע דער שונא האט אריבערגעוואָרפען איבער'ן מארן און פארלאדען וואס האבען זיך בי איצט געשלעפט געווארען אין וואסער אריין.

פארכאפען א טוץ שטעדט און דערפער.

מיט דער אמעריקאנער ארמיי אין שעמפיין, יולי, 18.

די אמעריקאנער ארמיי האלט בסדר אין מאכען פארשריט, ביז היינט ארום צוויי א זייגער נאכמיטאג האבען זיי גע־נומען א גלענצנדהייט די טשעביש־סלאוישע ארמייען אנציפיהרען זייער טעטיגקייט אין לאנד.

צייטונג פון זאמעריקא איז א צווייטער־פאכיגער.

טאקיא יולי, 18.

אינפארמאציעס וואס זענען ערהאל־טען געווארען אין טאקיא ווייזט זיך ארויס, דאס דער צוועק פון דער אמערי־קאנער רעגיערונג מיט איהר אריינמישען זיך אין סיביר איז א צווייפאכיגער: ערשטענס באצווועקט די אמעריקאנער רע־גיערונג צו שטיצען מיט מיליטער די טשעביש־סלאוישע ארמייען און צווייטענס צו העלפען רוסלאנד עקאנאמיש.

עס ווערט באהויפטעט, דאס די אמעריקאנער רעגיערונג איז מיט דער מיינונג איבערצושיקען גענוג סאלדאטען, כדי צו העלפען די טשעביש־סלאוועז אריבערברענגען זייערע חברים וואס געפי־נען זיך אין אנדערע פלעצער.

עס איז אויך זיכער דאס עס וועלען זיך דאלטען געפינען ארמייען פון פראנק־רייך און ענגלאנד, כדי צו מאכען דאס אויסזעהען ווי אן אינטער־אלייאירטע אונטערנעהמונג.

א סך יאפאנעזישע פיהרער ווילען אפילו, אז די אלייאירטע ארמייען זאָ־לען געהען ווייטער ווי די שטאנציע האַ־בען פארגעשלאגען, וואָרום מיט דעם וועט פארשטעלט ווערען דער גאנג פון די דייטשען.

מען דענקט אויך, דאס מיט א שטי־קעל צייט שפעטער וועט די יאפאנעזישע רעגיערונג אנפאנגען אונטערהאנדלונגען מיט דער אמעריקאנער רעגיערונג וועגען דער ראטואמקייט פון אריינדרינגען ווייטער אין רוסלאנד.

א סך יאפאנעזישע פיהרער ווילען אפילו, אז די אלייאירטע ארמייען זאָ־לען געהען ווייטער ווי די שטאנציע האַ־בען פארגעשלאגען, וואָרום מיט דעם וועט פארשטעלט ווערען דער גאנג פון די דייטשען.

מען דענקט אויך, דאס מיט א שטי־קעל צייט שפעטער וועט די יאפאנעזישע רעגיערונג אנפאנגען אונטערהאנדלונגען מיט דער אמעריקאנער רעגיערונג וועגען דער ראטואמקייט פון אריינדרינגען ווייטער אין רוסלאנד.

וואס לאנדאן זאגט וועגען דעם מיליוקאף קלאנג

לאנדאן, יולי, 17.

די נייעס דאס מיליוקאף איז אריי־בער צו די דייטשען, וועלכעס מוז נאך באטראכט ווערען מיט א שטיקעל צווייי־פעל, איז אמת. מיליוקאף איז פון אלע מאהל געווען די איינגעשפארטסטער און אויסגעהאלטענסטער פריינט פון די אלייאירטע, און ספעציעל פון ענגלאנד. אויב עס איז אמת, דאס מיליוקאף האט דאס געטון, האט ער דאס געמוזט טון אין א צייט פון פארצווייפלונג.

בלויז מיט א קורצער צייט צוריק האט ער געשריבען א בריעף צו קערענסק־ק'ן דאס אין פאל זיין פארטיי וואלט איינגעשטימט מיט די געמיינהייטען פון די דייטשען דאן וואלט ער גלייך פארלאַ־זען די פארטיי. עס איז פארהאן א סברא דאס מיליוקאף האט דאס בלויז געטון דערפאר, ווייל ער האט עטוואס א באַ־האלטענעם פלאן.

וואשינגטאן גלויבט ניט דעם פלאן.

וואשינגטאן, יולי, 17.

דערפאר ווייל מען קאן ניט באקו־מען קיין פארלעסליכע באשטימונג דאס מיליוקאף און צוויי אנדערע פראמינענטע פיהרער פון דער קאדעטען פארטיי זענען אריבער אויף דער דייטשער זייט, איז די זאך ניט צום גלויבען. דער פאקט דאס די נייעס קומט פון דער אוקראינער נייעס ביורא, וועלכע שטעהט פאלשטענדיג אונטער דער קאנטראלע פון דער דייטש־ער רעגיערונג איז גענוג אורזאכע ניט צו גלויבען דעם רעפארט, דאס איז ניט מעהר ווי א שטיק דייטשע פראפאגאנדא, וואָרום אלע מענשען וואס זענען געשטאַ־נען צוזאמען מיט מיליוקאפ'ן אין דער רוסישער רעוואלוציע, זענען געגנער פון די דייטשען און אויף פון די באלשעוויי־קעס.

רוסלאנד פון דער באלשעוויסטישער הער־שאפט און אז ער וואלט בעסער געוואלט זעהען א פראיזיגנטע רוסלאנד אונטער א פראטעקטאראט פון דייטשלאנד איז ־ דער א צוברעקעלטע רוסלאנד.

וואס לאנדאן זאגט וועגען דעם מיליוקאף קלאנג

לאנדאן, יולי, 17.

די נייעס דאס מיליוקאף איז אריי־בער צו די דייטשען, וועלכעס מוז נאך באטראכט ווערען מיט א שטיקעל צווייי־פעל, איז אמת. מיליוקאף איז פון אלע מאהל געווען די איינגעשפארטסטער און אויסגעהאלטענסטער פריינט פון די אלייאירטע, און ספעציעל פון ענגלאנד. אויב עס איז אמת, דאס מיליוקאף האט דאס געטון, האט ער דאס געמוזט טון אין א צייט פון פארצווייפלונג.

בלויז מיט א קורצער צייט צוריק האט ער געשריבען א בריעף צו קערענסק־ק'ן דאס אין פאל זיין פארטיי וואלט איינגעשטימט מיט די געמיינהייטען פון די דייטשען דאן וואלט ער גלייך פארלאַ־זען די פארטיי. עס איז פארהאן א סברא דאס מיליוקאף האט דאס בלויז געטון דערפאר, ווייל ער האט עטוואס א באַ־האלטענעם פלאן.

וואשינגטאן גלויבט ניט דעם פלאן.

וואשינגטאן, יולי, 17.

דערפאר ווייל מען קאן ניט באקו־מען קיין פארלעסליכע באשטימונג דאס מיליוקאף און צוויי אנדערע פראמינענטע פיהרער פון דער קאדעטען פארטיי זענען אריבער אויף דער דייטשער זייט, איז די זאך ניט צום גלויבען. דער פאקט דאס די נייעס קומט פון דער אוקראינער נייעס ביורא, וועלכע שטעהט פאלשטענדיג אונטער דער קאנטראלע פון דער דייטש־ער רעגיערונג איז גענוג אורזאכע ניט צו גלויבען דעם רעפארט, דאס איז ניט מעהר ווי א שטיק דייטשע פראפאגאנדא, וואָרום אלע מענשען וואס זענען געשטאַ־נען צוזאמען מיט מיליוקאפ'ן אין דער רוסישער רעוואלוציע, זענען געגנער פון די דייטשען און אויף פון די באלשעוויי־קעס.

קלאנג דאס פראפעסאר מיליוקאף און־טערשטיצט די דייטשע רעגיערונג

פארלעסליכע קוויעלען באריכטען, דאס פראפעסאר מיליוקאף מיט צוויי פראמינענטע פיהרער וואס האבען געהאלפען שטירצען דעם צארזים העלפען דער דייטשער רעגיערונג אויס געגנערשאפט צום באלשעוויזם

פארלעסליכע אונגלויבליכע נייעס האט כעלעגראפירט דער קארעספאנדענט פון דער הינער „גלאוב": „זשענעווא, יולי, 17.

די אוקראינער ביורא אין לאוזאן האט ערהאלטען די ערשטיגענדע נייעס פון קיעוו. דאס פראפעסאר מיליוקאף און די צוויי אנדערע זעהר פראמינענטע מיט גלייכגעדער פון דער קאדעטען פארטיי, נאַ־באקאף און וויינאווער זענען אריבערגעגאנ־גען אויף דער זייט פון דער דייטשער רע־גיערונג.

ליט אלע אומשטענדען באוויזען איז אמת, אז די דאזיגע דריי מענשען, וועלכע זענען פון אלע מאהל געווען די שטארקסטע פארקעמפער פון די אלייא־אירטע, דאָבען געביטען זייער מיינונג.

די קאדעטישע פארטיי איבער גאנץ רוסלאנד איז אין פארליוף פון גאנצען לעצטען יאהר געווען פאלשטענדיג געגען דער דייטשער הערשאפט, און האט פון אלע מאהל געפרדיגט אז רוסלאנד מוז פארבליבען איין גרויסע אימפעדיע און ניט ווי די באלשעוויקעס האבען אין זי־נען צו צושפאלטען רוסלאנד אין קליינע מלוכה'לאך.

אבער ווען די ערשטע סאציאליסטי־שע רעגיערונג איז געשטירצט געווארען, האט די קאדעטישע פארטיי געגומען פאר־מירען א נייע רעגיערונג אין איקראינע, אין אויף אזא אופן געבענדיג די הסכמה צו אן אפגעזונדערטען אונאפהענגיגען אוק־ראינע. א קאנפערענץ פון דער קאדעטען פארטיי וואס איז געהאלטען געווארען אין קיעוו אין מיטען פון לעצטען מאי האט גוט־געהייסען די האנדלונג און אויף אזא אופן האט די פארטיי פארלאזען איהר טראדיציאנעלע שטעלונג.

אין דער זעלבער צייט האט אויך פאסירט דאס קרים האט זיך ערקלערט אונאפהענגיג און אויף דארטען האבען די פיהרער פון די קאדעטען געשפיעלט די ערשטע ראלע. אין ביידע פעלע האט די דייטשע רעגיערונג צוגעהאלפען די קא־דעטען צו פארכאפען די מאכט פון דער רעגיערונג.

ווען מיליוקאף איז געקומען אין קרים האט ער ערקלערט, דאס בלויז די דייט־שע רעגיערונג איז מסגל צו ראטעווען

נאך טראנטאר אידישע לעניאנערען אנגעקומען בשלום אין ענגלאנד

גרויסע שמחה צווישען עלטערען אין פריינט. אידישע העלדען ווייטערדיגע הצלחה

ציון קאונסיל ווינשט די

(ספעציעלע קייבעל צום „אידישען זשורנאל").

פאלגענדע קייבעל איז היינט אנגע־קומען פון לאנדאן, ענגלאנד, פון דער צווייטער גרופע טראנטער לעניאנערען:

„פלימאוט יולי, 18.

נאך א גוטער רייזע, און גוט באַ־שוצט פון א פיינדליכען איבערפאל, זע־נען מיר היינט אנגעקומען קיין ענגלאנד. 5. קאלדאוווסקי, שטערן, לובלינער, לוויואי, גאלד, באיעוווסקי, סוטמאן, גאלדפרייד, (אדער גאלדפארב) 5. אייזענבערג, פאם קאוויטש, קאטץ, לאיעפסקי, ס. אייזענ־בערג, שטיין, קאפלאן, קופער, געלפאן, האָפמאן, קרעמער, אונזער אדרעסע איז האָפמאן, קרעמער, פרייטאן. אונזער אד־רעסע איז:

Army P. O. England
Jewsh Legion

נאך מאמעס הערצער דערפרעכטט.

נראד אזוי ווי ביים ערשטען מאָהל האט דער „זשורנאל" געכטעט ניט פאר־לוירען קיין איין מינוט נאר גלייך, ווי די קייבעל איז ערהאלטען געווארען, טעלע־פאנירט צו אלעמען, וועמען מען האט נאר געקאנט דערגרייכען אויפ'ן טעלעפאן. און די יעניגע וועלכע האבען אליין גע־וואַרט אויף דער ראיינער גוטער בשורה, האבען בלויז - שנעל צוטראגען איבער דער אידישער טאראנטא די פרעהליכע נייעס; וועלעגדיג זיך טיילען מיט אלע־דער פראגע וואס די אפענסיווע זאל זיך ווענדען. עס האט זיך געהאנדעלט צו זאל מען געהען אויף פאריז אדער ווייטער צום נאָרט ים. דער קריין פרינץ ווע־לכער האט געוואלט אז די אפענסיווע זאל געהען אויף פאריז האט אויסגעפיהרט.

אין דער זעלבער צייט האבען די פראנצויזישע לופט פליהער דורכגעפיהרט אויסערגעוועהנליכע לופט אטאקעס אינ'ם שעמפיין דיסטריקט.

איבער דער גאנצער ליניע פונ'ם פראנצויזישען פראנט האבען די פראנצויזען אויבראלל א גרויסע אויפ־נאהמע פאר די דייטשען.

פראנצויזען האבען באקומען אן אפי־ציעלען דאקומענט ווי אזוי די אפענ־סיווע וועט געפיהרט ווערען

מיט די פראנצויזישע ארמייען יולי, 18.

די פראנצויזישע קאמאנדירען האבען פריהער געוואוסט גענוי וואס די אפענס־ווע וועט זיך אנפאנגען און וואוהין זי וועט זיין געווענדעט.

מיט עטליכע וואכען צוריק איז גע־לונגען אריינצוקריגען אן אפיציעלען בריעף אין וועלכען עס איז געווען אויס־געלייגט דער גאנצער פלאן ווי אזוי די אפענסיווע זאל אנגעהען. אין דעם דא־זיגען בריעף איז געווען אריינגעשריבען אפילו די דיספוסיציע וואס איז אנגעפיהרט געווארען צווישען קרוין פריינ אין דעם קאריזער מיט די הויפט גענעראלען איבער־נאהמע פאר די דייטשען.

נעגיאנערען זיגנען אין אלבאניען

תאריז, יולי, 18.

דער אפיציעלער פראנצויזישער באַ־ריכט זאגט:

„אין אלבאניען האבען אונזערע אר־מייען גענומען א ווייטערען פארשריט פארבאפענדיג א שפיץ בארג. אונזערע ארמייען האבען דורכגעפיהרט געלונגענע לופט אטאקעס".

האט אויסגעקליבען די גריכען פאר'ן „כפרה הונדעל"

ביי די געכטיגע פארהאנדלונגען פון דער באָארד אוו קאנטראל האט קאנטרא־לער מעקבריידד ווייטער געהאט צו זאגען א „גוט וואָרט" וועגען דעם „איינאפע־איישען זונטאג", דאס הייסט וועגען אויס לענדישע סטאר־קיפערס וואס האלטען איין־קרום פארלארס.

קאנטראלער מעקבריידד האט געלע־זען א בריעף פאר די קאנטראלערס פון איינעם א סטאר־קיפער פון קווין סטריט פראטעסטירענדיג געגען דעם וואס עס גע־פינען זיך גריכישע איין־קרים פארלארס אין קווין סטריט און וועלכע פארקויפען גאנץ פריי זייערע סחורות אום זונטאג.

דייטשע סאלדאטען ניט ערלויבט צו קומען אין מאסקווע

לאנדאן, יולי, 18.

א דראטלאזע טעלעגראמע פון רוס־לאנד מעלדעט, דאס די דייטשע רעגיע־רונג האט מיט א קורצער צייט צוריק פארלאנגט די ערלויבניש אריינצושיקען א באטאליאן מיט דייטשע סאלדאטען אין מאסקווא כדי צו באשיצען די דייטשע אמבאסאדע. אבער אלס ענטפער־ווואס די באלשעוויקעס האבען געגעבען צו דער דייטשער רעגיערונג האט געלויטעט, דאס זי וועט ניט ערלויבען קיינע אויסלענדישע ארמייען אריינצוקומען אין מאסקווא.

פראנצויזען זיגנען אין אפענסיווע

פאריז, יולי, 18.

אין דער אפיציעלער פראנצויזישער באַ־ריכט פון דער אפענסיווע ווערט גערעדט פון א גרויסע גאנצע ליניע ביים מארן אין געפאהר פארניכטעט צו ווערען—פראנצויזישע אמעריקאנישע ארמייען אוואנסירען אויף א פראנט פון 25 מייל און 4 מייל טיעף און פארנעהמען טויזענדער געפאנגענע, אמוניציע און מעהר פון א טוץ שטעדט און דערפער.

אלייאירטע ארמייען וועלען ניט געהען ווייטער פון סיביר

שאנגהאי, יולי, 18.

א טעלעגראמע פון פעקינג צו דער „דיילי נייוס" מעלדעט, דאס די אלייא־אירטע זענען געקומען צו אן איינפאר אין שטעדטנים אריינצודרינגען אין סיביר און אריינברענגען אהין ברים־טישע, פראנצויזישע, יאפאנעזישע און אמעריקאנישע ארמייען. אבער די אלע ארמייען וועלען בלויז פארכאפען וולאדיוואסטאק כדי צו נעבען א גלענצנדהייט די טשעכיש־סלאוישע ארמייען אנצופיהרען זייער טעטיגקייט אין לאנד.

צייטונג פון זאמעריקא איז א צווייטער־פאכיגער.

טאקיא יולי, 18.

אינפארמאציעס וואס זענען ערהאל־טען געווארען אין טאקיא ווייזט זיך ארויס, דאס דער צוועק פון דער אמערי־קאנער רעגיערונג מיט איהר אריינמישען זיך אין סיביר איז א צווייפאכיגער: ערשטענס באצווועקט די אמעריקאנער רע־גיערונג צו שטיצען מיט מיליטער די טשעכיש־סלאוישע ארמייען און צוויי־טענס צו העלפען רוסלאנד עקאנאמיש.

עס ווערט באהויפטעט, דאס די אמעריקאנער רעגיערונג איז מיט דער מיינונג איבערצושיקען גענוג סאלדאטען, כדי צו העלפען די טשעכיש־סלאווען אריבערברענגען זייערע חברים וואס געפי־נען זיך אין אנדערע פלעצער.

עס איז אויך זיכער דאס עס וועלען זיך דאלטען געפינען ארמייען פון פראנק־רייך און ענגלאנד, כדי צו מאכען דאס אויסזעהען ווי אן אינטער־אלייאירטע אונטערנעהמונג.

א סך יאפאנעזישע פיהרער ווילען אפילו, אז די אלייאירטע ארמייען זאָ־לען געהען ווייטער ווי די שטאנציע האַ־בען פארגעשלאגען, וואָרום מיט דעם וועט פארשטעלט ווערען דער גאנג פון די דייטשען.

מען דענקט אויך, דאס מיט א שטי־קעל צייט שפעטער וועט די יאפאנעזישע רעגיערונג אנפאנגען אונטערהאנדלונגען מיט דער אמעריקאנער רעגיערונג וועגען דער ראטואמקייט פון אריינדרינגען ווייטער אין רוסלאנד.

ליטווישע ארמיי געהט אויף פעטראגראד

זשענעווא, יולי, 18.

טעלעגראמען פון לאוזאן מעלדען, דאס 35 טויזענד ליטווישער האבען באַ־זיעגט א באלשעוויסטישע ארמיי און האַ־בען פארכאפט וויטעבסק, ביי דער דווינא און מארשירען איצט אויף פעטראגראד. די באלשעוויסטישע ארמיי איז צולאפען אין א גרויסער אונארדנונג.

א פייערדיגע וואנט האט געהאל־פען אין דער איצטיגער אפענסיווע

פאריז, יולי 18.

א נייער אויפטו וואס האט געהאלפען אין דיעזער אפענסיווע איז געווען דאס, וואס די אלייאירטע האבען באשאפען א פייערדיגע וואנט צווישען די ליניעס. אין פיעלע פעלע איז די דאזיגע וואנט געווען צוואנציג מייל דיק מיט שעל פייערען. אמעריקאנער און פראנצויזישע באטא־רייען האבען געקאנט דורכזוכען יערען שפאן פון די הינטערשטע ליניעס פונ'ם שונא. צעהנדליגע און הונדערטער טויי־ענדער באמבעס זענען ארונטערגעוואר־פען געווארען פון לופט מאשינען.

יאפאן ניט נאך דעם פערלאנג פון אמעריקאנער רעגיערונג צו שיקען א ארמיי אין סיביר

לאנדאן, יולי, 18.

א טעלעגראמע פון טאקיא צו דער „טיימס" מעלדעט, דאס די יאפאנעזי־שע רעגיערונג איז געקומען צו א געוויסען איינפארשטענדנים מיט דער אמעריקא־נער רעגיערונג וועגען שיקען אן ארמיי אין סיביר. דער אמעריקאנער פלאן איז אנדערש ווי דאס האבען געוואלט פראנק־רייך און ענגלאנד.

וואס די ארמיי וועט האבען אלס איהר אויפגאבע.

טאקיא, יולי, 18.

די יאפאנעזישע צייטונגען דרוקען דעם פלאן אויף וועלכען די אמעריקאנער רעגיערונג פארלאנגט די יאפאנעזישע פארלאנגען. די צייטונגען מעלדען, דאס די יאפאנעזישע רעגיערונג האט אנגע־נומען דעם פלאן פון דער אמעריקאנער רעגיערונג אין אויף, אז יאפאנעזישע פארלאנגען וועלען געשוויסט ווערען.

אין טראגעדעם וואס יאפאן איז פאר־בארייט מיט א גרויסער מיליטערישער מאכט, אבער עס ווערט באהויפטעט, דאס די יאפאנעזישע רעגיערונג וועט איינשטימען מיט אלע באגדעגענונגען וואס מען וועט ארויפלייגען אויף איהרע אר־מייען.

דרשה לשבת נחמו.

מארגען שבת נחמו 5 א זייגער וועט הרב ראזענבערג האלטען זעהר א וויכ־טיגע דרשה אין דער טעמא „כל חבשר עלם סטריט איבער דער טעמא „הנביא".

מארגען א חנוכת הבית ביי די קלאוקמאכער

מארגען זיבען א זייגער אין אוועגם וועלען די מיטגליעדער פון דער קלאוק־מאכער יוניאן זיך משמח זיין ביי דייך־נעדעקטע טישען און געשמאקע מאכלים, גוטע מוזיק א. ז. וו. די דאזיגע שמחה טראגט דעם כאראקטער פון א חנוכת הבית. עס איז שוין אפילו א גאנץ לאנגע צייט זינט די יוניאן געפינט זיך אין איהר נייער הויס 208 ספדיינע עוו. אבער די אפיציעלע ערעפענונג וועט ערשט זיין מארגען.

דער באנעט וועט געהאלטען ווע־רען אין גארטען אונטער א לייווענטענגען ביעדעל און די אנווענדע וועלען זיכער האבען אן עונג רוחני (פון דער לופט) און אויך גוטע מאכלים.

פראנצויזען זיגנען אין אלבאניען

תאריז, יולי, 18.

דער אפיציעלער פראנצויזישער באַ־ריכט זאגט:

„אין אלבאניען האבען אונזערע אר־מייען גענומען א ווייטערען פארשריט פארבאפענדיג א שפיץ בארג. אונזערע ארמייען האבען דורכגעפיהרט געלונגענע לופט אטאקעס".

דייטשע סאלדאטען ניט ערלויבט צו קומען אין מאסקווע

לאנדאן, יולי, 18.

א דראטלאזע טעלעגראמע פון רוס־לאנד מעלדעט, דאס די דייטשע רעגיע־רונג האט מיט א קורצער צייט צוריק פארלאנגט די ערלויבניש אריינצושיקען א באטאליאן מיט דייטשע סאלדאטען אין מאסקווא כדי צו באשיצען די דייטשע אמבאסאדע. אבער אלס ענטפער־ווואס די באלשעוויקעס האבען געגעבען צו דער דייטשער רעגיערונג האט געלויטעט, דאס זי וועט ניט ערלויבען קיינע אויסלענדישע ארמייען אריינצוקומען אין מאסקווא.

„האבעאום קארפוס" פארהאנ־דעלט אין סופרים קארט.

אטאוואַ, יולי, 18.

היינט האט זיך אנגעפאנגען די פאר־האנדלונגען אין סופרים קארט וועגען דעם „האבעאוס קארפוס" געזעץ.

דער סופרים קארט וועט דארפען ענטשיידען צו האט דער ארדער אין קאונ־סיל געהאט דאס רעכט בטול צו מאכען די עקזעקוטשאנס וואס די טריבונאלען האָ־בען באוויליגט.

דער געריכט זאל איז געווען געפאקט מיט די גרעסטע יוריסטען פון לאנד. צוויי־שען זוועלכע עס האבען זיך אויף געפונען האָ־. אשאולס מורפי און ס. ז. דושיי־קאבס, אנפיהרער פון דער אפאזיציע אין פארלאמענט.

אלע סופרים קארט מיטגליעדער זע־נען אנווענד.

שבת אוועגס א מזרחי פארזאמלונג

שבת אוועגס וועלען די מזרחי מיט־גליעדער האבען זייער פארזאמלונג אין דער סימקא סטריט תלמוד תורה, צו וועלכער אלע מיטגליעדער זענען אויפגע־פארדערט צו קומען.

די פארזאמלונג איז זעהר וויכטיג פאר די מזרחי אינטערעסען, און אלעמען וועמען דער מזרחי איז טייער טוען צו דער פערזאמלונג קומען.

דאס אויסגעקליבען די גריכען פאר'ן „כפרה הונדעל"

ביי די געכטיגע פארהאנדלונגען פון דער באָארד אוו קאנטראל האט קאנטרא־לער מעקבריידד ווייטער געהאט צו זאגען א „גוט וואָרט" וועגען דעם „איינאפע־איישען זונטאג", דאס הייסט וועגען אויס לענדישע סטאר־קיפערס וואס האלטען איין־קרום פארלארס.

קאנטראלער מעקבריידד האט געלע־זען א בריעף פאר די קאנטראלערס פון איינעם א סטאר־קיפער פון קווין סטריט פראטעסטירענדיג געגען דעם וואס עס גע־פינען זיך גריכישע איין־קרים פארלארס אין קווין סטריט און וועלכע פארקויפען גאנץ פריי זייערע סחורות אום זונטאג.

„האבעאום קארפוס" פארהאנ־דעלט אין סופרים קארט.

אטאוואַ, יולי, 18.

היינט האט זיך אנגעפאנגען די פאר־האנדלונגען אין סופרים קארט וועגען דעם „האבעאוס קארפוס" געזעץ.

דער סופרים קארט וועט דארפען ענטשיידען צו האט דער ארדער אין קאונ־סיל געהאט דאס רעכט בטול צו מאכען די עקזעקוטשאנס וואס די טריבונאלען האָ־בען באוויליגט.

דער געריכט זאל איז געווען געפאקט מיט די גרעסטע יוריסטען פון לאנד. צוויי־שען זוועלכע עס האבען זיך אויף געפונען האָ־. אשאולס מורפי און ס. ז. דושיי־קאבס, אנפיהרער פון דער אפאזיציע אין פארלאמענט.

אלע סופרים קארט מיטגליעדער זע־נען אנווענד.

שבת אוועגס א מזרחי פארזאמלונג

שבת אוועגס וועלען די מזרחי מיט־גליעדער האבען זייער פארזאמלונג אין דער סימקא סטריט תלמוד תורה, צו וועלכער אלע מיטגליעדער זענען אויפגע־פארדערט צו קומען.

די פארזאמלונג איז זעהר וויכטיג פאר די מזרחי אינטערעסען, און אלעמען וועמען דער מזרחי איז טייער טוען צו דער פערזאמלונג קומען.

בעסטע נוצען

Ford
THE UNIVERSAL CAR

איצט איז די צייט, אויב איהר דארפט א "פארד קאר", ענטווערער א פאסאזשירען קאר אדער א טאן טראק. מיט נאר קליינעם איינצאהלען קאנט איהר באקומען א פאלשטענדיג נייע קאר צוגעשיקט צו אייער טיר פארטיג צום נעברויכען.

טאראנטא מאטאר קאר קאמפאניע
56־52 דזשארוויס סטריט טעלעפאן מיין 383־384

נ. ב. מר. הערי טוגענהאפט אין פארבונדען מיט דיעזער קאמפאניע. אויב איהר ווילט ריכטיג בעהאנדעלט ווערען דאן ווענדעט אייך צו איהם.

וואס הערט זיך אין האמילטאן

פון אונזער קארעספאנדענט יונה ל. שעכטער

בארטאן סטריט דזשייל, ווי עס ווערט אנגערופען דער האמילטאנער דזשייל, האט יעצט די זכיה צו האבען אונטער די גראטעס אין איין צייט א האלב דאזען אידען. זיין די געביידע שטעהט דארטען, האט נאך אזא זאך ניט פאסירט דאס 6 אידען דאלען זיין פערשפארט, און שטעהן אונטער פערשידענע קרימינאלע קלאגען. פערשטעהט זיך דאס קיין איבריגער כבוד ערווערבען זיך די היענע אידען דורך דיעזען פאל, ניט. אבוואהל די אידען אלס א גאנצע קערפער שאפט האבען מיט זיך אידישע "פריזאנערס" נאר ניט צו טון.

זענען מיר דאך אין א פריי לאנד און מיר זענען. באראכטיגט צו אלע שטאדטישע אינסטיטוטשאנס צו בענוצען ווי ווען מיר ווילען. דער ערשטער צו דערען ארעשטירט איז געווען אן אינ־טעליגענטער אידיש־אמעריקאנער יונגערמאן, א איבערגעבענער ארבייטער פאר דער היענער פאלקס שולע.

ער שטעהט אונטער 2 קלאגען: ערשטענס, אריינגעגאטומען אין קענערד אינגעזעצליך, צווייטענס, פערגאכלע־סיגט זיך צו מעלדען צו מיליטער דיענסט אין זיין לאנד וואו ער איז גאטוראלי־זירט.

די צווייטע קלאגע איז אפילו ניט קיין בעגרינדעטע. מחמת דער אויס־קוישע געזעץ, וואס בערעכטיגט די קענע־דער רעגירונג צו ארעסטירן אמעריקא־נער בירגער פאר ניט מעלדען זיך צום דיענסט, און דער אמעריקאנער רעגירונג צו טון דאס זעלבע מיט קענערער בירגער, איז נאך ניט אפיציעל דורכגעגאנגען ביי דע פארליאמענטען, און פאלגליך וואלט געווען א מעלדונגס־צו בעעמפעל זיין ארעסט און דעפארטירונג דורך א האר־בום פארפוס. אינדזשאנקשאן, פון דעם הויפען גערעכט, ווען, ווען די צווייטע קלאגע זאל ניט געווען זיין אזוי שטארק געגען איהם. לויט זיין סטייטמענט ביים אריינגעהן אין קענערד, האט ער ער־קלערהט דאס ער פאהרט בלויז נאך קא־נאדא פיר א ווייזט פאר עטליכע טעג. דערפאר האבען די היענע אידען, ד. ה. דער פעראיין פון פאלקס שולע געמוזט איינגעבען דעם קאמף, און די פאלגע איז געווען, פעראורטייל צו ווערען איבער־געגעבען צו ווערען צו דער אמעריקא־נער רעגיערונג.

די שולע, ד. ה. די מעמבערס, און די הינטער טרויערן זעהר נאך איהם, ווייל זיי האבען פערלארען איינעם פון די עט־ליכע זיילען וואס האבען מיט זייער צייט אויפגעהאלטען די שולע.

דער צווייטער איז פעראורטייל געווארען פון א העכערען געריכט פאר 2 מאנאטען פאר גנב'ענען א ביייסיקעל, איז גענעליך האט ער עס ניט צוגענומען, א "באי" האט עס צו גענגב'עט און דער איר אלס א רענט פערלער האט עס גע־קויפט פאר עטליכע דאלאר, נור אזוי ווי עס איז געפונען געווארען ביים אידען אין "יארד", און ניט וויסענדיג וואו, און ווער דער באי איז. פאלגליך איז דער איר דער גנב און דארף דערפאר ליידען.

דער 3־טער איז א איד, וועמענס פריי און קינדער געפינען זיך אין טא־ראנטא ער האט געהאלטען א קלענינג שאפ אין יארק סט. זיינער א שפן א קריסט וואס האלט אן אייז קרעם פאר־לאר האט איהם געגעבען א ביסעל משקה צו האלטען. פאר וועלכער ער האט גע־זאלט קריגען 20 דאלאר, אזוי וועניגס־טענס האט דער מאן ערקלערהט אין גע־ריכט. פארשטעהט זיך דאס די אלע אר־גומענטען האבען וועניג געהאלפען, ווייל די קלאגע האט געלויטעט דאס אונטער זיין מאטראץ האט מען נעפונען ניט פיעל, בלויז 8 נאלאן שנאפס דער ריכטער האט געדענקט דאס א ווייכער געלעגער פיר 4 מאנאטען אין פריזאן וועט זיין בעסער פאר זיינע טרוקענע ביינער ווי צו ליגען אויף 8 נאלאן שנאפס.

דער פערטער איז א יונגער "באי" פון 20 אדער 21 יאהר, געבוירען פון עסטרייכישע עלטערן ניט נאטורא‌ליזירט אין קיין לאנד, און איז א בירגער פון דער וועלט. א "שטארקער" וואס זוכט אימער א שטיקעל פייט, און דאס מאל נעטראפען ניט דאס ריכטיגע פלאץ און דער פערזאן געשלאגען האט ער זיך מיט א פאליסמאן, און דער ריכטער קענעט דיג איהם זעהר גוט, האט זיך ענטזאגט צו ארויסלאזען איהם אויף בעיל ביז דעם טרייעל. ער האט יעצט א טשענס צו זיצען ביז נאך די זומער וואקייטשאנס פון די היענע ריכטער, וואס ענדיגט זיך אין סעפטעמבער.

דער פינפטער איז א איד וואס האט א פריי מיט קינדער, אין די שטאטען אין קענערד זעהר א קורצע צייט, אבער פון זעהר א טונקעלען כאראקטער.

ער איז ארעסטירט געווארען אין נאס מיט פריזאנער נומער 6, א פרוי וואס האט גראדע ניט קיין באשטימטען אדרעס, נעכטיגט וואו עס לאזט זיך און אין אלגעמיין זענען זיי ביידע אימער צו אזוי ווי אונטער וועגענס. ווען ניט די צייטונגען וואס האבען יעצט, אזוי ווי אין יעדען פאל בעמערקט "ראשיאן דזשו" וואלטען ניט די אידען, ניט די קריסטען געווארען דאס זיי זענען אי־דיש געבוירענע. צוואר זייער בעשעפ טיגונג וואלט אביסעל געמסורט צו וועל כער נאציאן זיי בעלאנגען.

יעדענפאלס וואס די אורזאכען זא־לען ניט זיין, דער פאקט בלייבט דאס מיר האבען אין איין וואר געקראגען מעהר פריזאנערס, ווי אין דאס גאנצע יאהר 1917

* * *

בר. 11 אידיש נאצ. ארב. פערבאנד האט געהאט א נאסט אין דער פערזאן פון ב. צוקערמאן.

עס האט געזאלט שטאטפינדען א מאסמיטינג וואו צוקערמאן האט גע־זאלט זיין דער הויפט רעדנער אין דעם קאמפיין צו שאפען מיטלען פיר דער טעגליכער פועלי ציוניסטישער צייטונג, וואס דארף ערשיינען, צוליעב נאכלע־סיגקייט מצד דער קאמיטע, אין דיעזער מיטינג, אזוי גוט ווי די לעצטע 2 מאל מיטינגען פון בראנטש 11, פאר מאיר בראון, און דר. חיים זשיטלאווסקי, גע־ווען א דורכפאל.

די מיטינגען זוועען אראנזשירט זא לען שטאטפינדען 24 שטונדען נאך דעם נאסט'ס פערלאזען די שטאדט.

ב. צוקערמאן איז אבער געקומען קיין האמילטאן פאר ביזנעס, און ניט וועלענדיג פיעל נאכקלעהרען וועמענס שולד עס איז אין אראנזשירען דעם מי־טינג פאר דאנערשטאג אנשטאט מיט־וואך, האט ער געקראגען א חבר פון די פועלי ציון און האט זיך געלאזט פון איין עק ביז'ן צווייטען צו בעזוכען אלע פועלי ציוניסטען פון האמילטאן פערקוי־פען זיי שערס. און דערזעלבער צייט זיי לאזען וויסען דאס דער מיטינג וועט זיין היינט אוועגד ניט מארגען.

ביים מיטינג זענען צו פיעל מענ־שען ניט געווען, פאלגליך זענען בלויז א מנין שעהרס פערקויפט געווארען, נור צוואמען מיט'ן קענוועסען האט מר. צו־הערמאן פארקויפט ביי 75 שערס.

* * *

די 14־טע יעהרליכע קאנווענשאן פון די פאליציי "טשיעפס" פון גאנץ קענערד, ווערט יעצט אבגעהאלטען אין אונזער שטאדט.

צווישען די טאגעס פראגען געפינט זיך אויך א פונקט צום פערהאנדלען, וואס לעזט זיך וואס זאלען מיר טון מיט די אויסלענדער, סאציאליסטען, אנאר־כיסטען, און באלשעוויקעס אין קענערד"

טשיעף טשארלז סלעמין פון ברענט פארד אין ווייס־פרעזידענט פון דער טשיעפס אסאסיאיישאן אין דער פערפאסער פון דער רעזאלוציע מכח די אויסלענדער, אנארכיסטען, סאציאליס־טען און באלשעוויקעס.

לויט זיין מיינונג וואלט מען גע־דארפט אלע אויסלענדער עוקר מן השורש זיין די קאנווענשאן האט נאך קיין בע־שטימטעס ניט אנגענומען נאר קיין ערות וועט די אויסלענדער שוין ניט פעהלען.

גראף לאמסדארפ'ס פערשווערונג נענען אידען

ריא אידישע פרעס ביורא פון שטאק־האלם, שווערען, ניט איבער אויספעהרליך אין איהר בולעטין פון צווייטען מאי. וועלכער איז נאר וואס ערהאלטען גע־וואדען, דעם געהיימען דאקומענט פון גראף לאמסדארף, הוסלאנד'ס געווען־נער מיניסטער פון אויסערען, אין וועל כען עס ווערט פארגעליינט א גאנצער פלאן ווי אויסצוראטען אנארכיסטען.

אונטער דאס ווארט אנארכיסטען ווע־רען אין דאקומענט פערשטאנען אידען.

דער דאקומענט, וועלכער טראגט דעם טיטול "מעמאראנדום וועגען אנארכיס־טען", איז איבערגעגעבען געווארען צום צאר ניקאלאי אנפאנג יאנואר 1906, דורך גראף לאמסדארף. דאס איז געווען צוויי און א האלב חדשים נאכ'ן אקטא בער־מאניפעסט, בעת דער צאר האט ביטער חרטה געהאט אויף די הנחות צו דער רעוואלוציאנערער בעוועגונג. וואס גראף וויטע האט פון איהם ארויסגע־ריסען.

דיא רעאקציאנערע פארטיי אין הויף האט אינטרעסירט געגען דיא "געשאנ־קענע" קאנסטיטוציע און האט אנגע־שטרענגט אלע כחות צו פערניכטען דיא ניט נאר אין דיא אויגען פונ'ם פאלק אויסגעקעפפטע פרייהייטען. זיא האט געזוכט אוועקצושטעלען דיא רעוואלוציע אלס א "ישיראווסקע" ד"ר, נאר זי האט אין דער אייגענער צייט אויך דעם צאר בעארבייט אין דעם זעלבען זין. גראף לאמסדארף האט מיט זיין מעמאראנדום בעצווונגען צו זיין אויף דיא אויסערע פאליטיק און צו געבען א טויט־קלאפ גראף וויטע'ס ליבעראלען קורס.

דיא גאנצע רעוואלוציאנערע בעוועג־ונג אין רוסלאנד ווערט אינ'ם מעמא־ראנדום געשילדערט אלס א פערשווערונג פונ'ם אלוועלטליכען אנטי־קריסטליכען און אנטי־מאנארכיסטישען אידענטהום. פונ'ם אינטערנאציאנאלען אידישען קא־פיטאל; דיא רוסישע רעוואלוציע ווערט לויט דעם פערפאסער פון מעמאראנדום, אויסגעהאלטען פון דער "אלאנס אזראא עליץ" אין פאריז מיט איהרע "קאלא מאלע געלד־מיטלען". פון דיא ראט שילד'ס און פון די זאמלונגען צווישען רייכע און ארימע אידען, וואס זיינען געמאכט אונטער דער מאסקע פון הילף פאר דיא פאגראם־קרבנות. קורץ, מען האט דעם צאר דערלאנגט אלס אן ערג־סטען פאליטישען בערעכט. וואס שטיצט זיך כלומר'שט אויף לויטער פאקטען, און אלטע אבגעדראשענע אנטיסעמיטישע בבא־מעשה.

דער אלמעכטיגער מלך טפש האט געשריבען מיט דער איינער האנד אויפ'ן מעמאראנדום "מ'מוז, ניט אב־לייגענדיג ציטרעטען צו דיא פערהאנד־לונגען, — איך טהייל איינגאצען דיא דא ארויסגעזאגטע מיינונגען". דערמיט האט דער צאר סאנקציאנירט ניט נאר לאמסדארפ'ס פלאן אריינצוטרעטען אין פערהאנדלונגען מיט דער דייטשער רע־גיערונג און מיט'ן פאפסט וועגען שותף'דיגען קאמפף מיט דער "סאציאל־רעוואלוציאנערער פארטיי". ד. ה. מיט אידען, נאר אויך מיט דער נאנצער אנטי־רעוואלוציאנערער און אנטיסעמיטישער וואקכאנאליע. וואס האט געווילדעוועט אין רוסלאנד מאסענווייז בין אין בעת דער מלחמה.

לאמסדארף'ס מעמאראנדום און דעם צאר'ס בעציהונג דערצו דעקט אויף דיא ספרוזשינעס פון רוסלאנד'ס אינערער פאליטיק אין דער לעצטער פעריאדע פאר דער מלחמה. זיי וואדפען אבער אויר ליכט אויף געוויסע ערשיינונגען, פון דער אינטערנאציאנאלער פאליטיק, וועלכע מען האט ביז אהער בעטראכט פאר צו־פעליגע, לעזענדיג דעם דאקומענט ווערט, למשל, געוויזען דאס, וואס איז ביז אהער געווען א השערה, דהיינו, אז אין דיא פערפאלגונגען פון דיא רוסישע אידען אין ספעציעל סטודענטען אין דייטשלאנד אין דעם יאהר־צעהנטליג פאר דער מלחמה איז געלעגען א גאנצע שיטה פון א מין הייליגער אליאנץ צווישען רוס־לאנד און דייטשלאנד.

ד"ר ד. א. סיגעל
דענטיסט
קארנער דאנדעס סטריט און ספע־דיינא עוו. אפיס טעלעפאן קאלידזש 6073 הויז טעלעפאן קאלידזש 6937

מ. בראון
רזשענעראל אינשורינג אגענט
איף רעפרעזענטיר די
Ocean Insurence Co.
Assets $24,000,000
וועלכע ניט פאליסעס פיר פארניט־שור פיר 3 יאהר און שטעלט אריין קיינע ספעציעלע פונקטען אין די אירישע פאליסעס
Ocean Office Cor. King & Yonge St. M. 4124
M. BROWN Agt.
147 Seaton St, Phone M. 2364

ד"ר. בערנארד שאפער
דענטיסט
האט ערעפענט
א דענטיסט אפיס
אין 346 קאלידזש סטריט
איבערן פליי האוז טעאטער.
טעלעפאן קאלידזש 252

כשר וואורשט פעקטארי
א. דאלנין
671½ ריטשמאנד סטריט
וועסט

בעקאנטמאכונג צו אלע אידישע סטארס און קאנסרס, דאס איהר בע־קומט פון מיר די בעסטע סארטען וואורשט און פיקעל כשר. איך "ארף זיך זעלבסט ניט ריהמען, אלעמען אין בעקאנט אז אלע פליישען און שמאלץ וואס קומען ארויס אין מיין פעקטארי זיינען כשר פון אנפאנג אן בין היינט.

קאנסרי לייט דארפען ניט האבען קיין איידזשענטס אויף צו קויפען וואורשט עס זאל זיי קאסטען טהייע־רער. ניט אייערע אדרעסס און איהר וועט פאזיטיוו זיין צופריעדען.

טעל. עדלייד 2658

אברהם קאהען
באר־ריסטער
נאטארי פאבליק
קאמישאנער פיר נעהמען
אפידייוויטס
Office Sun Life Building
60 Victoria Street
Main 2684
Residence, 7 Salem Ave. Junction 1545

וואנצען
איינמאהל באשמירען מיט דער וואונדערבארער פליסיגקייט מערזשיי
Magic Exterminating Fluid
וועט אייך באפרייען פון דער אונער־טרעגליכער פעסט וואנצען, קאקרוט־שעס און דאס גליכען. עס מאכט ניט קיין פלעקען. גרויסע פלעשעל 25 סענט דעליווערט.
צו פארקויפען בלויז ביי
קלאוד דזשיי האלארען
דראגיסט
דאנדעס און סענטער עווענוי
טעלעפאן אדרעס 1281, טאראנטא

ניייעס בעקאנטמאכונג
די איין קרים פארלאר באטהווירסט און ארטהור, (דאנדעס) איז אין אי־דישע הענדע.
די פיינסטע איין־קרים טשאקאלאד־און פענסי קעיקס פריש יעדען טאג. דער ריינסטער סטאר אין נאכבאר־שאפט.
סינגארס און סיגארעטס
מ. טישלער פראפ. פאל. 1276

ד"ר. פאומאן
דענטיסט
האט ערעפענט
א דענטיסט־אפיס
אויפ'ן קארנער מיקאל און דאנדעס סט. איבער דער דאמיניאן באנק.
טעלעפאן קאלידזש 7732.

פאטראניזיט די איינצינע אידישע ווינדא קלינינג קאמפאניע
מיר אטענדען צו אלערהאנד חוץ, פעקטאָרי, אפיסעס און סטאר קלינינג. בעסטע ארבייט צו די בילינסטע פרייזען. מיר מאכען קאנטראקטען מא־נאטליך און יעהר־ליך. 10 טעראלי סטריט. טעלעפאן עדלייד. 8087.
וואורט ניט לאנג.
טעלעפאנירט גלייך
NEW YORK WINDOW CLEANING COMPANY, - 10 TERAULEY ST

ד"ר. ד. א. סיגעל
דענטיסט
קארנער דאנדעס סטריט און ספע־דיינא עוו. אפיס טעלעפאן קאלידזש 6073 הויז טעלעפאן קאלידזש 6937

קענערד פון באארד לייסענס נומער 13
TERDIMAN'S
כשר וואורשט פעקטאָרי
איהר בעקומט ביי אונז אימער די גע־שמאקסטע, פרישסטע און בעסטע סאסעדזשעס, וואורשט, סאלאמא פאסטראמא, צונגען און אלע סמוק פליישען און פיש.
פערלאנגט איבעראל
טערדימאנ'ס כשר סאסעדזש
מיט'ן דויטען לייבעל.
66 פארלאמענט סטריט
256 פארלאמענט סטריט
טעלעפאן מיין 209
ארדערס לעלייווערט איבעראל

כלויז חזן וולאדאווסקי

איז אנשטענדיג, ריין און פארזיכטיג
אלם מוהל
און אלם מסדר קדושין
אלע עלטערען פון קינדער זאלען דאס נעהמען אין אכטערקאס ווייל דאס איז אין זייער איינענעם בענעפיט. קאנטרי לייט סענען מיר אויך רופען אויף זייערע שמחות.
וואהנונג 62 בראנזוויק עווענוי. אז־טעלעפאן קאלידזש 1076
פיר ארימע אומזאנסט

חזן מאנאווטש
מוהל מומחה ומסדר קדושין

נעהמט אן מוהלשאפט און סידור קדושין אין סיטי און אין קאנטרי צו־פריעדענהייט נאראנטירט וואוינונג אדרעס 283 בעווארלי סט.. פאז פאל. 2033

ספעשער סייל
אויף לייכטער, וואונדערבארע סטייל־לס איהר האט אזעלכעס ניט געזעהען, אויף מענער גאלד וואטשעס 14 קערעט 16 סייזעס און וואלטהעם מאמענטס. ספעשיעל בארגיינס. און א גרויסער אויסוואהל אין דיימאנדס רינגען, לאר־ווילעס, אלעס אין באריין פריי־זעס ניט קיין געבלאפטס. קומט און איבערצייגט זיך. אויב איהר האט וויקטארי באנדס נעהמען מיר דאס אן פאר די פולע ווערטה.
טעלעפאן אדרעס 3588
The G. KASH Jewellery Co. 145½ Queen St. W.

GIRLS AND BOYS JOIN MICHAEL ANGELO'S MANDOLIN CLUB

Michael Angelo's
MUSIC SCHOOL
פאר וויאלין, מאנדאלין, קארנעט, גי־טאר, קלארנעט און סאקסעפאן.
לעסאנס ווערען גענעבען צו אנפאנגער בין צו פראפעשיאנאלס. בענדס און אר־קעסטרא'ס צוגעשטעלט פאר אלע געלע־גענהייטען.
סטודיא אפיס, 450 ספעדיינע עוו.
TEL. COL. 17 450 SPADINA AVE

Prof. Michael Angelo

צו פערענטען

זעהר פיינע פארנישד רומס, סינ־נעל אדער דאבעל פאר איינעם אדער 2 מיט אלע בעקוועמליכקייטען אווך א טע־לעפאן ביליג, זיך ווענדען אין איין אנ־שטאנדיגען ארט פאר בכבד'ע מענשען 112 באלדווין סט.
1911—7—21

צו פארענטען 3 רומס, אלע קאנווייניענס. 254 בעלוואודס עוו.
1938—7—23)

צו פארענטען א סטאר מיט 5 רומס, אדער צו פארקויפען. אלע קאנ־וויניענס, א שעהנע וואוינונג 705 קווין סט. וועסט. אויך צו פארקויפען סעקאנד הענד קלאדיינג סטאק אין דעם זעלבען פלאץ.
1950—7—24)

צו פארדינגען א פלעט פון 3 אדער 4 רומס סטיעם היעם. עלעקטרישע באר־לייכטונג, מיט אלע באקוועמליכקייטען. 184 דזשאהן סטריט.
1979—7—21)

צו פארדינגען א פלעט פון 3 אדער 4 רומס מיט סעפרעט נעז, א סינק אין קיך. נאכפרעגען 106 מארקהאם סטריט.
1978—7—19)

צו פארענטען א פלעט מיט אלע קאנווייניענסס, נעז, 14 דאלאר א מא־נאט. נאכפרעגען 51 מע־דזשער סט. נאר 6 א זיגער אין אוועגד.
1980—7—23)

צו פערענטען 3 רומס. אלע קאנ־וויניענס 17 דזשענוויא עוו.
1982—7—22)

ביינעס קויפען אזו צו פערקויפען

איבערצונעבען א גראסערי סטאר מיט 5 יאהר ליעס, 659 קווין סט. וועסט
1947—7—24)

גוטע טהע פויפצינ סענט א פונט און העכער. קאפע 25 סענט און העכער. פיפעלס טי און קאפי סטאר 284 פיין סט. וועסט טעלעפאן אדלייד 5270

מענס און באיס קלאטהינג סטאר צו פארקויפען, א גוטער טשאנס פאר דעם יענינגען וואס וויל געהן אין ביזנעס בעס־טער לאקיישאן אין בלור סטריט. נאר די יענינג וואס מיינען ביזנעס זאלען נאכ־פרעגען ביי ד. אבראמאוויטש, 246 בלור סטריט וועסט.
1090—7—21)

צו פארקויפען עלעקטריק פיקטס־שורס, פון א קאמפליטהיי, נאכפרעגען 288 קווין סט. וועסט פון 5 ביז 8 אוועגדס
1983—7—22)

צו פארקויפען א לאט פון 60 דא־זען וואלענג זאקען ביליג צום ריכטיגען קוקויפער 72 טשעסטנאט סט. נאכפרע־גען מר. אסטא.
1985—7—19)

צו פארקויפען א סטאק וואדע, גוט פאר ליידיס סוטס, קאוטס און דרעסעס, ווי אויך מענער וואדעס. נאכפרעגען 337 באטהווירסט סטריט.
1957—7—19)

צו פארקויפען א גוטע א גוטע פארד טארינג קאר. פרעגען 93 בדעפאלדיין סטריט.
1991—7—19)

צו פארקויפען איין ערשטע קלאס סעקאנד הענד קלאדינג סטאר זיכער איין פיינעם לעבען צו מאכען. ביליג רענט. נאכפרעגען 184 דאנדעס סט. וועסט.
1988—7—21)

פלאמבינג און בלעכער ארבייט
אויב איהר דארפט פיסטען אייער פלאמבינג פאנט צו לאיעווען בראס. עדלייד 880 וועט גלייך ווערען אטענ־דעט שאפ 144 סימקא
1774—8—1

ביזנעס שאנסען

רייזערס צו פיקסען
רייזאדס קלינגלאף געשארפט פון עקספערטען, 1 גילעט, 35 סענט א דאזען עווער רעדי 25 סענט, שיקט צו אלבערט קינג עידזש קאמפאניע 180 באטהווירסט סטריט טאראנטא, טעלעפאן אדעלייד 153.

איך פייפער פיינט מיט די בעס־טע פיינט און שעהנסטע פייפער צו די בילינסטע פרייזען און גאראנטיר צו־פריעדענהייט. ווי אויך פארקויף איך פייפער און פיינט צו די בילינסטע פרייז. סטם קאיע 856 בלור סטריט וועסט טעלעפאן קאלידזש 6642
1858 8 8

דעכער צו פיקסען שינדעלס און גראס־ווייל און סלוידס פאר בילינע פרייזען מיט נאראנטי ווער עס וויל האבען סלוידס רוף וועט קאסטען ניט פיל מער ווי שינדעל יוסף מאנהיים 80 באלדווין סט. פאז קאלידזש 7218
1751—8—1

אויטאמאבילס און סופלאיס
אלע פערשיעדענע פארטען בענוג־ערע שטיקלאך — מיר זענען די איינ־ציגע אנגעטען וועלכע האבען די אריינ־נעלע שטיקלאך צו פערקויפען די בעזוג ערע שטיקלאך. אונזער סטאק פון א ביסעל גענוצטע בעזונדערע שטיקלאך פון די פערשיעדענסטע פארטען נעמאכטע קארס זענען די מעהרסטע אין קענערד, נאכדעם וועלן איהר ארדערט ביי אונז זענט איהר זיכער צו זיין צופריעדען. מיר נאראנטירען אומצוקעהרען אייער נעלד זעהט שאא וועגען דעם שאא'ס אינ־מא, סאלוואדזש פארט סופלאי דזשאנס.
3384

927 דאפרין סטריט טאראנטא
1969—8—17)

עקספיריענסד רופער
מיר מאכען נייע גרעווען דעכער, ווי אויך פיקסען מיר אלטע. אויף אלע בלעך ארבייט פאר לייכטע אבצאהלונגען.
אלעס אין גאראנטירט. נאכפרעגען ל. ווייגטרויב 1160 דאנדאס סטריט וו. טעלעפאן קאלידזש 2096.
1968—8—19)

דעכער רעפערד
מיר מאכען נייע גראוועל דעכער און פיקסען אלטע. מיר מאכען אויף דינגעס, אלעס איז גאראנטירט צו די בילינסטע פרייזען, נאכפרעגען בלום און קא. 128 זט. פעטריק סט. (נעבעזען וויליאם סט.)
טעלעפ. מיין 2571
1636 7 21

ארבייטער פערלאנגט
פארלאנגט פינישערס צו לייזדעס קאוטס. נאכפרעגען איידיעל קלאוק קא. 92 פיטער סטריט.
1981—7—19)

פארלאנגט אן עקספיריענסד פרע־סער און פינישער צו מענער קאוטס. פרעגען ליפשיטץ און הארמאן 232 קינג סט. וועסט. דריטער פלאר.
1992—7—19)

פערלאנגט העלפערס פאר אפריי־טערס צו לייזדעס קאוטס אין סוטס. נאכפרעגען עגטערפריין מאנופעקטשו־רינג קא. 260 ריטשמאנד סט. וועסט.
1996—7—22)

פארלאנגט עקספיריענסד סקירט פי־נישערס. נאכפרעגען די פראנדעסיון סקירט קא. 3 מיקאל סטריט.
1989—7—21)

די וועסט טאראנטא קאנדענישאן פארלאנגט א חזן אויף ימים נוראים. זיך ווענדען יעדען אוועגד צום פרעזידענט 110 מאריא סט. אדעד צום גבאי
1986—7—266)

פארלאנגט א פרוי אכטונג צו גע־בען אויף צוויי דערוואקסענע קינדער. זעהר לייכטע ארבייט. גוט בעצאהלט. נאכפרעגען 271 יאנג סטריט.
1930—7—23)

פארלאנגט א פיאנא טיטשער וועל כער קען רעדען רוסיש נאכפרעגען פ. פאטיק 135 פיטער סט.
1910—7—19

פארלאנגט א מיידעל אדער א פרוי פאר הויז ארבייט 244½ קווין סט. וו.
1908—7—19

פינישערס פערלאנגט צו מענער אר־בייט. נאכפרעגען 533 קווין סט. וועסט מר. גיומאן.
1923—7—16)

פערלאנגט אפרייטערס, עדזש בייס־טערס, פעלער הענד און פרעסערס פאר א גוטער ליין מענער רעק. נאכפרעגען 153½ קווין סט. וועסט מר. מאזעס. פרעגען ביי שולמאן.
1965—7—19)

פארלאנגט עקספיריענסד סקירט אפרייטערס אויך פאטאן נייערס, פיני־שערס, און אונטער פרעסער. פרעגען מאסאליייטער קלאוק קא. 310 ספדיי־א עוו.
1959—7—19)

קאנדענישאן בני ישראל המזרחים פארלאנגט א גוטען בעל תפלה. ווען ער איז אויך א בעל קורא איז נאר בעסער.
צו מעלדען זיך צום גבאי 357 קווין סט. איסט אין אוועגד נאר 6 א זייגער.
1957—7—21)

פארלאנגט צו דינען א פלאץ מיט עטליכע סינגער פאוער מאשינען, שריי־בען, זשורנאל" באקס 505.
1951—7—19)

פארלאנגט צו קויפען א ספר תורה ווער עס וויל פארקויפען, זאל זיך ווענ־דען צו מר. קלאוז 187 מיקאל סט. טעל. קאלידזש 1090.
1966—7—21)

פארלאנגט א פרוי אדער א מיידעל אלס סעמפעל מייקער צו דרעסען און סקירטס. נאכפרעגען נישנאל דריי־גודס קא. 6 וועלינגטאן סט. וועסט
1967—7—21)

פערלאנגט עקספיריענסד סקירט אפרייטערס זיך צוליר מעלדען צו מא־דעל דרעסס קלאוק קא. 34 סט. פעטריק סטריט.
1970—7—19)

פערלאנגט עקספיריענסד פאקעט מייקער סטעדי ארבייט. גוטע ווייזדשעס נאכפרעגען עמפיר קלאדינג קא. 156 דזשאהן סטריט.
1972—7—19)

פערלאנגט עקספיריענסד פינישערס צו סקירטס און דרעסעס. נאכפרעגען 823 קאלידזש סטריט.
1976—7—21)

פארלאנגט עקספיריענסד פינישערס צו סקירטס און דרעסעס. גוטע ווייל־זשעס, סטעדי ארבייט. נאכפרעגען קווין סקירט און דרעס קא. 344 קווין סט. וועסט.
1977—7—19)

פארלאנגט עקספיריענסד קאטער צו דרעסעס און סקירטס, סטעדי ארבייט נאכפרעגען בייקער סקירט קא.
1984—7—21)

פארלאנגט א פרוי צו אטענדען א הויז ביי פרומע מענשען, ניט קיין שווע־רע ארבייט. א גוט פלאץ פאר א פאסט־גער פערזאן. נאכפרעגען 115 מארקהאם סטריט.
1998—7—22)

וויל איהר האבען די שעהנסטע און לייטעסט סטייל סקירטס גע־מאכט צום אנדענק צו די בילינסטע פרייזען, דאן קומט צו

לואי ראדניצקי
649½ קווין סטריט וועסט
נעבען באטהווירסט סטריט

אמת'ע דיאמאנטען מזומן
אדער קרעדיט
זייט זיכער צו קויפען ביי אונז דיאמאנטען. מיר זענען דיר־רעקטע אימפארטירער פון דיא־מאנטען. מיר האנדלען בלויז מיט דיאמאנטען. און מיר גאראנ־טירען אייך איינצישפארען וועניג־סטענס 20% אויף דעם וואס איהר קויפט. זייט זיכער צו זעהען אונזער גרויסען סטאק. מיר לאזען ארונטער א ספעציעלען דיסקאונט פון 10% פאר מזומן.
דזשייקאב בראס
15 טאראנטא ארטייל
געגענאיבער טעמפערענס סט.

וועי איהר קויפט אן ארטי־קעל דערמאנט דעם „אידישען זשורנאל"

צו פערענטען

אין דער בארהמטער וויאליניסט
יאן האמבורג
לעהרער פון מאקס פליישמאן
קומט דעם
1־טען אויגוסט
אין וועט לעהרען פערזענליך מיט די שולער, באטטעלט אייך א צייט אין דער
האמבורג
קאנסערוואטארי
נארט 2341

אין ארבייטער'ס געצעלט

פון יוסף שחר

סטרייקס, סטרייקס און סטרייקס.

אפנים אז די איצטיגע צייט איז אן אמת'ע „עת לעשות", איצט איז ניטא קיין צייט צו אנצופיהרען דיסקוסיעס מיט זכותים איבער דעם ווער עס איז גערעכט אדער ווער עס איז אונגערעכט. ווער עס האט ביי זיך דעם גאנצען ישר און ווער עס האט בלויז א שטיקעל, דאס איינצי־גע שלאגוואָרט איז: „דענקסטו אז דו ביסט גערעכט דאן געה און האנדעל ווי דיין שכל און דיין ישר דיקטירט דיר, און זיעגען וועסטו דא זוועז דו וועסט זיין שטארקער פון דיין געגנער.

אט דער דאזיגער פרינציפ ווערט דורכגעפיהרט פון אלע מענשען וואס „טוען" נאר עפעס. קוים שטעהט מען ניט פון דער ווייטען פונ'ם לעבען, דאן ווערט מען געצוואונגען צו האנדלען ווי דאס לעבען דיקטירט און ניט אכטענדיג וואס פאר א סארטען מיינונגען מיט טע־ארינן מענשען האבען פריהער געהאט. איצט זענען זיי אלע בטול געוואָרען.

עס איז אמת, דאס די זעלבע מענ־שען, וועלכע האבען אנגענומען און פרא־פאגאנדירען דעם דאזיגען פראקטישען מיטעל האבען פאראיבעל ווען אנדערע באנוצען זיך מיט'ן זעלבען מיטעל געגען זיי אליין, אבער אפילו זייער פאראיבעל האבען העלפט זיי ניט. פאר א גוטען ביישפיעל קאן דיענען דאס באציהען זיך פון די רעגיערונגען פון דער וועלט צו די באלשעוויקעס פון רוסלאנד. איבערא־ל ווערען זיי פארגעשטעלט פאר די ערנס־טע מענשען אין דער וועלט און נאר דער־פאר, ווייל זיי האלטען מיט זייער מאכט דאס, וואס אנדערע וואלטען געוואלט אפנעהמען פון זיי

אבער צום מערהרסטען בולט קומט ארויס דער דאזיגער עת לעשות ביי די ארבייטער יוניאנס.

אויב עס איז אמאהל געווען א צייט ווען די ארבייטער פלעגען אריינגעבען א „נאטיס" צ וזייערע בעלי־בתים ווענען געוויסע פארדערונגען, און אין דעם נאר־טים איז זיי געגעבען געוואָרען חדשים לאנג אויף צו ענטפערען אויף די געש־טעלטע פארדערונגען ווערט אין די הייני־טיגע „נאטיס" געגעבען 48 שטונדען צו ענטפערען יא און אויב ניט, דאן איז א סטרייק.

עס איז נאנץ פארשטענדליך, דאס אין א צייט ווען דער פריינ אויף לעבענס מיטעל ווערט געביטען יעדער שטונדע, ווען אין משך פון די פיער יאהר מלחמה איז דער בודזשעט וואס די רעגיערונג האט אויסגערעכענט, וואס עס דארף אוועק־נעהן ביי א מארעל פאמיליע פון פינף מענשען, א פאטער, מוטער מיט דריי קינדער, געשטיגען פון ארום זיבען דא־לאר אויף נאהענט פון פערצעהן דאלאר, דאן איז ניטא קיין צייט צו טראכטען. די ארבייטער ווייסען און פיהלען זעהר שטארק דעם דרוק פון דער צייט אין דער אין געקומען די לעצטע מיאט, ווען די ארבייטער זענען שוין געשטאנען אנגעטון פארטיג צום פארלאזען די טעלעגראף אפיסעס, אין די קאמפאניע געצוואונגען געווארען פון דער רעגיערונג נאכצוגעבען

ווילינגט צו ארבייטער אזעלכע פריווילע־גיעס וואס ארבייטער האבען שוין יאהרען לאנג צוריק געגומען פאר זיך מיט דער הילף פון סטרייקס.

סטרייק ארגומענט איז דער בעסטער מיטעל.

צוויי וואונדערבארע פאסירונגען האבען חיינטיגע וואך פאסירט אין קע־נעדע. אין וועלכע דער סטרייק ארגו־מענט האט באוויזען אויפצוטון אזעלכעס, וואס מען האט געהאלטען פאר אונמעגליך.

אינער איז געווען אין פאל פון דער „גריל אנרט וועסטערען טעלעגראף קאמ־פאניע", און דער צווייטער אין פאל פון די אייזענבאהן ארבייטער.

אין ערשטען פאל האבען די ארביי־טער ארויסגעוויזען א מערקווירדיגע איי־ניגקייט צוליעב צוויי ענטזאגנטע ארבייי־טער הא טעהאלטען ביים ארויסגערופען ווערען א גענעראל סטרייק, און ווען עס איז געקומען צו לעצטע מיאט, ווען די ארבייטער זענען שוין געשטאנען אנגעטון פארטיג צום פארלאזען די טעלעגראף אפיסעס, איז די קאמפאניע געצוואונגען געווארען פון דער רעגיערונג נאכצוגעבען

די פאדערונגען. אין אנדערען פאל, פון די אייזענבאהן ארבייטער וואו די געטרייע אמעריקאן פעדעריישאן אוו לייבאר האט זיך אריינגעמישט און געגעבען צו פאר־שטעהען דיא ארבייטער, דאס עס איז ניט שעהן צו געהען אין סטרייקס איצט אין אזא קריטישער צייט, וועלען אפנים די ארבייטער באקומען א גוטען צוזאג און אפשר אויך א שכח פאר זייער פאטריא־טישען געפיהל, און אנשטאט העבערע שכירות פאר די ארבייטער וועלען די פרא־קיטען פון די אייזענבאהן אייגענטיטער געהעבערט ווערען.

דער טרייד אין לייבאר קאנגרעס וועט האלטען די קאנווענשאן אין קוויבעק דעם 16־טען סעפטעמבער.

חיינטיגע וואך האט דער קענעדער טרייד קאנגרעס ארייגגעשיקט איינלא־גען צו די ארבייטער ארגאניזאציעס פונ'ם גאנצען לאנד צו ערזוועהלען דעלע־גאטען צום קאנווענשאן, וואס וועט זיך אנפאנגען דעם 16־טען סעפטעמבער אין שטאדט קוויבעק.

באשליסען צו גרינדען א העברעאישע שול

דער ציון קאונסיל האט ביי דער נעכטיגער פארזאמלונג אנגענומען א באש־ליס צו גרינדען אין טארנאנטא א העברע־אישע שולע פאר קינדער און אויך זאל די שולע מיט דער צייט פארוואנדעלט ווע־רען אין אן אלגעמיינעס צענטער פאר אלע וואס האבען ליעב די העברעאישע שפראך.

ריכטיגע מעדיצין פאר ביליגע פרייזען

קען מען קריגען ביי דעם רוסישען דראגיסט

ישראל ראטהבארט

קאר. דאנדעס און אנוסטא עוו.
טעלעפאן קאלעדזש 208
נאכט בעלל.

האמילטאנער אויפמערקזאם!

אלע אידען וואס זיינען ניט קיין קענעדער בירגער, און ווילען האבען די פרייהייט ארויסצוגעהן אין נאס צו דער ארבייט, אדער שפאצירען, און ניט ווערען בעלעסטיגט פון דיא דאמיניאן פאליציי, און אמאל אויך ווערען ארעסטירט און געהאלטען פערשפארט, זאלען זיך בעזארגען מיט א אפידייוויט וועגען זייער גע־בורטס ארט, עלטער, ניט בירגער־שאפט א. ז. וו. איהר קריגט אזא אפידייוויט ביי מיר אין אפיס, וואס וועט אויך פערזיכערען אייער פריי־הייט. ברענגט מיר צו אייערס א בילד, און אין 18 מינוטען צייט האט איהר אייער נעשווארענעס אפידייוויט אין קעשענע.

לענט עס ניט אב, איהר ווייסט ניט ווען די פאליציי וועט אויך סטאר־פען און פארערען איהר זאלט איבער צייגען ווארום איהר זענט ניט אין סאלראטע קליידער.

אפיס אפען פיר דיעזען צוועק ביי 10 אוהר יעדען אוועגד.

יונה ל. שעכטער רוש. פ. און ארויסגעבען פון הייראטס שיין, און נאטוראליזירטען שיין.

James L. SHEKTER
Justice of the Peace, Issuer of Marriage Licenses and Citizens Papers

פערד

יוניאן סטאס יארד
פון טארנאנטא לימיטעד

דער גרעסטער סטאק מארקעט פון לעבעדיגע בהמות איז קענעדע.

קאפיטאל $1,500,000. צוויי הונ־דערט אקער לאנד. דאנדעס סטריט קארס ביז קיעל סטריט, וועסט טארנ־טא. אקשען סיילס יעדען טאג.

W. H. SMITH
Manager Horse Department
Union Stock Yards of Toronto Limited

פערסיפיין נאלד קעמפ

די לעצטע אינפארמאציעס פענט איהר פרינען וועז איהר וועט זיך סובסקרייבען פאר דעם פערסיפי־פיין הערלד.

פוטמ פערסיפיין, אנטעריא.
פריין פאר סענטס $1.50 פעראיי־

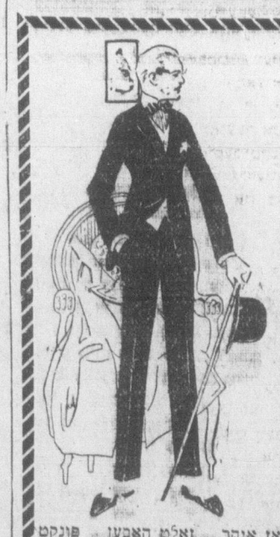

הויכע מענער, ניעדריגע, דינע, אדער דיקע

מיר קענען גאראנטירען צו־פריעדענהייט אין ארבייט אין סטיל און פיטינג

די פרייזען וועלכע מיר רעכענען זע־נען זעהר מעסיגע.

מיר האבען הונדערטער פון די נייעס־טע פעטערנס אין סערדזש, סקאטש מיקסטשורס און פאר אויבער רעק. יעדער פעטערן קען ווערען געזעהען און דיא שטיק סחורה בעטראכט אין האנד.

יעדער סטייל קען געמאכט ווערען סיננעל אדער דאבעל בורעסטער. סעקס אדער אווערקאט מיט פעגסי פאקעטס און בריייטע שולטערען, אויף אן אופן אז איהר זאלט האבען פונקט דעם בנד ווי איהר גלייכט. אונזער עס פאסט אייך אם בעסטען, אייער מיינונג ווערט געגומען אין אנבעטראכט ביי יעדער זאך וואס מיר טהוען.

מיר קענען אלזא פערזיכערען צופריעדענהייט אין די פערזיכערונג נעהמט אריין ניט בלויז די ארבייט אונזערע אליין, נור אויך פערזיכערונג אין דעם וואס עס בעלאנגט צו וואארע און די קאליהען.

פון יעדע שטיק וואארע וואס מיר האבען, קענען מיר אויפמאכען בלויז עטליכע גארמענטס, אבער דער סטאק אונזערער איז אזוי גרויס, דאס יעדענס געשמאק קען ווערען צופריעדענ געשטעלט.

לייגט אלזא ניט אב אויף שפעט ער. קומט באלד צו

א. סעמועלס און קאמפאניע
ארטיסטיק טיילאר 264 קווין סט. וועסט

RIDE A HYSLOP

THIS IS THE LIFE!
Miles of Joy

אין דאס וואס איהר פארלאנגט?

איהר האט באשלאסען דאס איהר מוזט האבען א ביסיקעל. איהר האט באשלאסען אז אייער ביסיקעל מוז זיין...

א שעהנער דעזיין.
שטארק געבויט
לייכט צום פאהרען, און דאך
א מעסיגען פרייז — דאס איהר זאלט הערען ארויסקריגען דעם מאקסימום נוצען פאר'ן מינימום הוצאה.

אין קורצען, איהר ווילט האב'ן א ביסיקעל אויף וועלכען איהר זאלט קאנען פארלאזען אויף אלע אופנים. דאן וועט איהר זאבער אויסקלייבען

א היסלאפ

די דאזיגע מאשין איז פאר די לעצטע 29 יאהר געווען א פארגעניגען פאר טויזענדער מענשען ערווענדיג פאר זיך א נאמען אלס

די קענעדער פאפולערסטע ביסיקעלס

דאס איז די מאשין וואס איהר פארלאנגט, און דער פארקויפער וועט זיין צופריידען צו ווייזען אייך אזא ביסיקעל.

געמאכט פון:

היסלאפ בראדערס לימיטעד טארנאנטא

אינטערעסאנטע קליינינקייטען

לערנט זיך צו פרעזערווירען פרוכטען הונדערטע אויסלערנדישע פרייזען פון פינלאנד, ליטא פוילען, פראנקרייך אי־טאליען און שווידען וועלען ארומגעהן אויישען זייערע לאנדסלייטע אין אמעריי־קא און זיי לערנען ווי אזוי צו פרעזערו־ווירען שפייזען און פרוכטען.

אין מאסאשוזעטס סטייט זיינען שוין ארגאניזירט אזעלכע קלאסען וואו פרויען וועלען בעקומען אן אומזיסטיגען אונטערריכט ווי צו מאכען „ענד נודס" דאס ווערט אלץ געטהאן אום צו העלפען אמעריקא צו געווינען די מלחמה.

שיסט ניט קיין טויבען!

שיסט ניט קיין טויבען! אט דאס איז דער אדרעס פון יונייטעד סטייטס אנ־ריקולטור דעפארטמענט. טויבען קען מען אפט געבויבען אלס ברייף טרעגער אויף דעם שלאכט פעלד. די רעגיערונג וועט אויסלערנען הונדערטע טויבען ווי צו ברענגען ברייף פון איין ארמיי צו דער צווייטער, און אזעלכע ברייף קענען אמאל פארהיטען דעם גרעסטען אונגליק אויף א שלאכטפעלד

א חוץ דעם פארלירען א סך פארמער זייערע טויבען דורך דעם וואס מען שיסט טויבען אהן עדלויבנישען

דזש. ק. טשעסטערמאן אן אנטיסעמיט

לאנדאן.

דזש. ק. טשעסטערטאן, דער גוט בעקאנטער ענגלישער פערפאסער, פיהרט יעצט אן דורך זיין ציטונג „ניו וויטנעס" א שטארקע אנטיסעמיטישע פראפאגאנ־דע, אין איינער פון יד עלעטע אויסגא־בעס פון זיין צייטונג האט ער בעשריבען ווי אזוי אידען האבען פערורזאכט א פאניק ווען עס האט זיך דערהערט א קלאנג דאס דייטשע לופט שיפען קומען עס האט זיך שפעטער ארויסגעצייגט דאס טשעסטערטאן איז נאר יענעם טאג ניט געווען אין לאנדאן, ווייל ער איז געווען אין זיין היים אין ביקאנספיעלד, ווייט פון דעם געגענד וואס ווערט אפט אטאַ־קירט פון די דייטשע לופט שיפען

אין אן ארטיקעל אין פערבינדונג מיט דעם עפיזאד האט טשעסטערטאן געשריי־בען פאלגענדעס יעגען די אידען:

די וויכטיגסטע, אבזואהל ניט די איינציגע חסרונות פון די אידען איז דאס וואס זיי זיינען פראצענטניקעס אין צייט פון פריעדען און אונצופריעדען און אונ־דיסציפלינירט אין צייט פון קריעג."

אנטיסעמיטישע פראפאגאנדע אין נייארק אנגעפאנגען אויף דאס ניי יאהרק.

די באנדע אנטיסעמיטען וועלכע האב־בען לעצטעס יאהר אנגעפיהרט א שטאר־קע פראפאגאנדע גענען אידען, און וועל־בע זיינען שטיל געווארען נור דאן ווען זייערע פיהרער זיינען פארשיקט געווא־רען אין פריזאן, האבען יעצט ווידער אנגעהויבען בושעווען.

דער פאקט וואס דער פאליטישער קאמפיין דערנעהענטערט זיך, האט וואהר שיינליך פיעל צו טהאן מיט דער אונט־סעמיטישער טהעטיגקייט. איינער פון די טהעטיגסטע אנטיסעמיטישע רעדנער איז פרענק אווירבאך, וועלכער שטעהט איצט אונטער א קלאגע אלס א רעזולי־טאט פון זיין אנטיסעמיטישע טהעטיג־קייט.

„אלטע ליבלינגע"

די געזונטסטע געטרא נקען וואס ווערען געמאכט אין קענעדע, טאניקס, פאר דער גאנצער פאמיליע. פרואווט אריינגעהמען א קיים אין הויז. פארהאן צו קריגען איבעראל.

דזשיי. דזשיי. מעקאלי סיילס-איידזשטנט
49 סימקא סטריט טעלעפאן אדלייד 1458.

קויפט אייערע קוידזלען פון

יאנעווער בראדערס

וואו איהר בעקומט בלויז ראזשערס קוזהלען מיט ראזשערס פיקעס געמופט צו 120 יוניווערסיטי עוועניו קאר. דאנדאס סטריט יעצטיגער טעלעפאן קאלעדזש 376

LOEW'S

אינאונטערבראכען
12 מיטאג ביז 11 נאכמיטאג
נאכמיטאג 10 סענט. 15 סענט.
אוועגד 10 סענט 15 ס. און 25

לאעוו'ס יאנג סטריט מהעאטער

טעל. מיין 3600 — הייי קלאס וואדעוויל באקס סיטס רעזערווירט.

די וואך פון דעם 15־טען יולי

אן אקטיאר־פארפאסער אין זיין אייגענעם ערפאלגרייכען שטיק

„היט די טרעיל האלידעי"

מיט קאהען ווייזן וואזוי א בארטענדער אין א סאלון ווערט אן אייפריג־טיגער אגיטאטאר פאר פראהיבישאן, ער פאלט ארונטער אונטער'ן איינפלוס פון א געליבטער מיידעל, דאס איז א קאמעדיע פון שעהנסטען סארט. זיבען הייקלעס וואדעוויל אקטען, מיט א לאוס קאמעדיע

לואיס מ. סיינגער

ליאיר און גאמארי פאבליק

קאמישיאנער פאר אלע פראוויינצען פון קענעדע.

לאא אפיס 154 סימקא סטריט, טעלעפאן אדלייד 919.
וואוינונג 433 פאלמערסטאן בולווארד. טעלעפאן קאלעדזש 4866.

אייערע אלטע פאנאמע העטס געמאכט ווי ניי, ווערען געקלינט און געבלאקט ביי די

עפישענט קלינערס פארבערס און פרעסערס

205 ספעדיינא עוועניו טעל. אדלייד 2897

מיר קלינען, פרעסען און פארב ען־ליידיס און מענער קליידער

וויכטיג פאר סטארסיפערס און פעדלערס!

מיר האבען א פרישען ליין וויייוועוו וויסטען, אנדערסקוירסס נייטנאגס קאר סעט קאווערס און גלאווס, אימפארטירט דירעקט פון יאפאן, און אנדערע פערשיעדענע דריינגרס און מענס פוירנישינגס צו די בילינסטע פרייזען.

א ספעשעל ליין אין ליידיס און מענס רעגענמאנטלען, אויך פערשיעדענע רזשאבלאסט צו די בילינסטע פרייזען ניט אונז א טרייעל און איבערצייגט אייך.

CAPLAN, WHOLESALE DRY GOODS
229 Queen St. W. TORONTO Phone Ad. 3772

ביזנעסלייט אויפמערקזאם

מיר האבען נאר וואס ערהאלטען א לאט פון 500 סילק סקווירטס פרייזעס פון 2.75 ביז 5 דאלאר.

קומט און זעהט אונזערע פרייזען פון סקווירטס און וועס־טען

טעלעפאן אדלייד 5537

אנטעריא סלאדינג קא. 216 קווין סט. וועסט

מיר מאכען אייערע אל טע קליידער ניי

ל. וזהייט און סאנס

בעסטע אידישע קלינערס. פארבערס און פרעסערס.

270 קווין סטריט וועסט. טעלעפאן אדלייד 1279
פעקטארי 135 וויליאם סט. טעל. אדלייד 2015

צו פארענטען פול דדעס סוטס. סילק העטס פאר חתונות און בעלער.

THE EATON COAL CO.
Phone Ad. 2696

איטאן קאהל קא.

אפיס 352 קווין וועסט טעל. עדל. 2696

ראשס דעליקאטעסען סטאר שוין געעפענט

RASH'S 350 קאלעדזש סטריט

צווישען בראנזוויק און מיידזשאר

די ערשטע אידישע כשר דעליקאטעסען סטאר אויף קאלעדזש סט. וואו מען קען באקומען אלע הינע און אימפארטירטע דעליקאטעסען. און וואו עס איז אויך פארהאן א שעהנער כשר'ער לאנטש רום אין אונזער ניי־דערעפענטער סטאר באקומט מען אלערליי פלייטען. געפיקעלטע. נערויכערטע. און זא וו. אלעס פון דער בעסטער קוואליטעט.

קומט און איבערצייגט אייך

THE DAILY HEBREW JOURNAL

H. Winberg, Pres. & Gen. Mgr.
The Only Daily Jewish Newspaper in the Province of Ontario
PUBLISHED BY
— CANADIAN JEWISH PUBLISHING CO., LTD. —
251 - 253 Queen Street West — Telephone Adelaide 3967
Subscriptton Rates — $5.00 Per Year
Single Copy — 2 Cents

Entered as Second Class Mail Matter at C.P.O. Toronto Ontario
January 22nd. 1913

עס וויקט זיך ניט גלויבען

דאס וואס דזשוריים זעסט, דער קארעספאנדענט פון דער ניויאר־קער "טיימס", און פון דער היגער "גלאיב" האט געכטען געמעלדעט ווע־גען פראפעסאר פאול מיליוקאוי לאזט זיך קיים גלייבען. עס איז זיכער, אז דא איז פארגעקומען א מיספארשטענדניש. וועלכער וועט אויפגעקלערט ווערען ווי אמשנעלסטען.

מיליוקאוי מאכט שלום מיט דייטשלאנד, מיליוקאוי, די פערזאן, וועמען רוסלאנד איז אזוי לייב, און וועלכער איז אין זיין לייבע אזעק אזוי ווייט, ווי צו טרייבען ווענען א רוסישער קאנסטאנטינאפאל, מיל־יוקאוי, וועלכער האט ניט געקענט שלום מאכען מיט דער קערענסקי רע־גיערונג צולייב איהרע אנטי־אנעקסיע טענדענצען, זאל שליסען פריעדען מיט דייטשלאנד, מיט דייטשלאנד, וועלכע האט אזוי באַרבאריש און מיאוס זיין לאנד צוטראטען.

מיליוקאוי, וועגען וועלכען עס איז אין גאנצען מיט א וואך פריהער געמעלדעט געווארען, אז ער געפינט זיך אין סיביר, וואו ער העלפט איינ־ארדנען די נייע סיבירער רעגיערונג. און ארגאניזירען די אנטי־באלשע־וויסטישע באוועגונג. ער זאל מיט אמאל אינדארסירען דייטשלאנד און דעם בריסט־ליטאווסקער אבמאך. וועלכער האט צוריסען רוסלאנד.

עס זיילט זיך ניט גלויבען, און דאך ווערט עס מיטגעטיילט פון דער אפיציעלער אוקראינער נייעס בירא. אז ער, נאבאקאוו, און וויינאווער, אלע דריי באריהמטע און איינפלוסרייכע פיהרער פון די קאדעטען, האבען געמאכט שלום מיט דייטשלאנד.

מיט עטליכע וואכען פריהער, האט דער רוסישער אמבאסאדאר אין וואשינגטאן באמעטיעוי, פארעפנטלעכט די בקשה, וועלכע ער האט דערהאלטען פון דער קאנסטיטוציאנער דעמאקראטישער פארטיי. אין וועלכער זיי בעטען, אז די "עליים" זאלען שיקען אן ארמיי קיין רוסלאנד, צו העלפען באקעמפען דעם באלשעוויזם. אין מיט אמאל, זאל דער הויפט־פיהרער שלום מאכען מיט דייטשלאנד, וואס דאס מיינט איך מיט דעם באלשעוויזם.

עס איז שווער אזא זאך צו גלייבען, און מען מוז אסוואר־טען, צו די זאך וועט צערשט באשטעטיגט ווערען, און אפילו דאמאלס, וועט די גאנצע זאך ערשט בלייבען א רעטעניש.

וועט זיך עס דא אויך ענדערען?

און אן אייראפייאיש־אידישער צייטונג איז צווישען אנדערע בא־ריכטען ערשיענען א באריכט פון דעם שטעטיל ריפין אין פלאצקער גו־בערניע, פון וועלכען באריכט מיר נעהמען ארויס פאלגענדע שורות

מיט א קורצער צייט צוריק האט זיך דא געבילדעט א גרופּע פועלי ציון שבת דעם 1־טען דעצעמבער האבען זיי איינגעארדענט א פארלעזונג פון ח' בריסקמאן אויף דעם טעמא "דאס נאציאנאלע פראב־לעם ביים אידישען ארבייטער", נאך וועלכער ס'זענען אלס אפאנעטען ארויסגעטרעטען צוויי "בונדאווצעס", כדי צו באראטעערזיזרען דעם היגען "בונד" וועט נעמען זיין צו דערצעהלען, אז די פערזאלטונג פון זייער פעראיין (ציוניסט) האט בעשלאסען צו קויפען ציוניסטישע שקלים . . .

עטליכע שורות, און דאך דערצעהלען זיי געניג, אז דער "בונד" איז ניט פארגלייוערט געווארען, און אז אין מאנכע פלעצער געהען אויעך לאקאלע ארגאניזאציעס אזוי זייט, ווי קויפען א שקל.

ניט לאנג צוריק האט דער קייבעל מיטגעטיילט, אז דער צענטראל־קאמיטעט פון "בונד" האט באשלאסען צו באטייליגען זיך טייליוויז אין אן אלאידישער ארגאניזאציע פאר דער פארטיידיגונג פון די רעכט און לעבענס פון די רוסישע אידען.

דאס אלעס גיט קרעדיט דיעזער ארגאניזאציע, וועלכע האט אמאל געשפיעלט א באדייטענדע ראליע אין אידישען ארבייטער לעבען.

וואס איז אבער מיט זייערע שטיף־ברידער אויף דער זייט ים אין אמעריקא אדער קאנאדע הערט מען נאך דערווייל ניט פון אזעל־כע זאכען. דא טרעפט מען זיי נאך אלעס, אלס באקאמפער פון אלעס וואס איז אידיש.

וועט דא אויך פאסירען די ענדערונג צום גוטען?

לעגט עס ניט אפ

די ארבייט פאר'ן ספעציעלען "זשורנאל" נומער, וועמענס גאנצע הכנסה וועט געהן פאר די מלחמה קרבנות, איז אין פולען גאנג.

דער־קאמיטעט פון מלחמה קאנפערענץ אינטער־וועמענס אויפזיכט אלע פארברייטונגען קומען פאר, ארבייט יעצט צווישען די אידישע אר־גאניזאציעס און פריזאט מענשען צו באקומען זייער שטיצע.

געוויס וועט דער קאמיטעט די נייטיגע שטיצע באקומען, אבער אויף איין זאך ווילען מיר רדי אלע, וועלכע זענען גרייט צו שטיצען אזא וויכטיגע אונטערנעהמונג, אויפמערקזאם מאכען.

לעגט עס ניט אפ.

מען איז אפטמאל געוואינט זאכען אפצולעגען, און פון דעם קומט מיתמאל קיין גוטעס ניט ארויס.

די אלע וועלכע דענקען צו העלפען אין דער זאך, דארפען עס זעהן צו מען ניט אפלענגדיג עס.

די טראגעדיע פון א גוטע אידעע

פון מ. פ. זיידמאן.

צוזאמען מיט'ן אידישען לעגיאן איז געבוירען געווארען זיין צווילינג־שוועס־טעריל. שעהן ווי די זון, דיין ווי א מלאך און מיט אלע בעסטע מעלות. אלע זייגען אין איהר פערליעבט — אין דעם שוועס־טעריל, וואס הייסט „רויטער מגן דוד", און דאך איז זי אומגליקליך, איז ווי גע־לעהמט, קאן זיך ניט ריהרען, און בכדי צו מאכען די טראגעדיע פולשטענדיג, איז די אומגליקליכע ניט גאנץ ביים זינען, זי מערקט ניט איהר אומגליק, זי ווייסט ניט, אז זי טראגט אין זיך א געפעהרלי־כען פעהלער . . . און די טראגיק פון איהר געשיכטע עררייכט די העכסטע מדרגה דורך דעם, וואס די קראנקע איז בעגאבט מיט א רייכע פאנטאזיע און זי מיינט, אז זי קאן שטיינען אויף גרויסע בערג און מיט איהרע שוואכע האלב טויטע הענטליך וויל זי דארט בויען רייכע און גרויסע פאלאצען . . .

פאר וועמען וויל זי דאס בויען? — נו, געוויס. פאר איהר גרויסען, העלדי־כען ברודער, דער לעגיאנער.

און דער לעגיאנער נייטיגט זיך טיקי אין דער חילף פון זיין שעהנער שוועסטער, און ער ווארט אויף דיעזער חילף און בע־קומט זי ניט ... און אלע אנדערע וועל־כע האבען פרובירט קומען און העלפען האבען שוין געהערט פון די גרויז־סע פלעגער פונ'ם „רויטען מגן דוד", און זיי ווייסען ניט, אז דיעזע אלע שעהנע פלעגער זיינען נור דער פראדוקט פון א רייכער פאנטאזיע און ניט מעהר...

עס איז א. א טראגעדיע, א הימעל־שרייענדע טראגעדיע, די געשיכטע פון דעם „רויטען מגן דוד".

דיעזע ארגאניזאציע איז געגרינדעט געווארען מיט די בעסטע אבזיכטען, אלס־ערע גרינדערינס זיינען גוטע און עהרליכע פאלקס־קינדער אין בעסטען זין פון דיע־זען ווארט. און זי האט אויך די סימפא־טיען פון אלעמען. זי איז, דאכט זיך, די איינציגע אידישע ארגאניזאציע וועל־כע האט אלעמענס סימפאטיע, און וועל־כע וואלט געקאנט קריגען שטיצע פון אלע־מען, פון אלע אידישע פארטייען, גרופען און ריכטונגען, אנהויבענדיג פון דעם שטרענגסטען ארטאדאקס און ענדיגענדיג ביים עקסטרעמסטען ראדיקיל. און אפי־לו פיעלע ניט אידען וואלטען אזא ארגא־ניזאציע געשטיצט מיט דער ברייטער האנד. די אויפגאבען, וואס דיעזע אר־גאניזאציע האט זיך געשטעלט זיינען גרויסארטיג זי וויל העלפען דעם אידי־שען לעגיאנער אין אלין וואס ער נויטיגט זיך. זי וויל פאר איהם מאכען אלע גוי־טיגע חפצים און קליידער, וואס ער ברויכט, זי וויל איהם העלפען, היילען און טרייסטען אין פאל פון קראנקהייט אדער פערוואונדונג. דער נאמען פון דער ארגאניזאציע קלינגט אויף זעהר שעהן און מיט העלפען צו געווינען אלע הערצער.

דאך איז די ארגאניזאציע געלעהמט אין איהר טעטיגקייט, זי טוט כמעט גאר ניט. זייט זי עקזיסטירט האט זיך נאך אפילו ניט בעוויזען איינצוריכטען אן איינגענעם אפיס. עס פעהלט איהר די ערשטע פאאר הונדערט דאלאר צו עפענען אזא אפיס. דער צוזאמענהאנג מיט די ברענטשעס אין דער קאנטרי איז שוואך. אט א בעוויז: מ'האט טעלעגראפירט צו די ברענטשעס אין דער קאנטרי, אז זיי זאלען שיקען געלד צו דער נאציאנאלע עקזעקוטיווע, און קיין איינציגער פון דיעזע ברענטשעס האט אויף דיעזע טע־לעגראמעס ניט געענטפערט... און, אז מ'האט ניט קיין געלד, קאן מען ניט האב־כען קיין אפיס, און אהן אן אפיס — איז אויך ניט מעגליך צו נעהמען זיך צו ערנסט ארבייט, און דערווייל בענוגענדס מען זיך מיט דעם, וואס מען שעפט נחת פון דעם שעהנעם נאמען, און מען פוויקט זיך מיט די גרויסארטיגע אידעען.

און שטאלץ זייגען זיי אויף, די יונגע דאמען פון דעם „רויטען מגן דוד", מען האט זיי געזאגט, אז ווען זיי זאלען זיך ווענדען צו דער ציוניסטישער ארגאניזא־ציע, וואלטען זיי הארט געקאנט בעקומען די נויטיגע סומע געלד, האבען זיי אויף א ספעציעלער זיצונג געענטפערט שטאלץ און איבערמוטיג: ניין. זיי וועלען ניט נעהמען קיין געלד פון די ציוניסטען. ליע־בער, האבען זיי ערקלעהערט, וועלען זיי לייהען געלד און צאהלען ציינזען אבי ניט צו האבען צו טון מיט די ציוניסטען..

פאר וואס? עס איז תמידשווער אויסצוגעפינען די לאגיק פון שעהנע פרויען קעפ. אבער אין דיעזעס פאל — איז עס טאקי אונמעגליך. און ווען אזא מין האנדלונג זאל בענאנגען ווערען פון אן אנדערע ארגאניזאציע, וואלט מען דאס גערופען מיט זעהר בעליידיגענדע נע־מען, און מען וואלט אפשר זיך אויך בענוצט מיט די שארפסטע אויסדריקע, אפילו מיט דער בעצייכנונג: „נאציאנא־לער פערראט"... עס האבען אבער עס נעטען יונגע דאמען. מוז מען זיין העפ־ליך, מען מוז זאגען, אז זייער תאנר־לונג איז גארישע, קינדיש.

ווייל צווישען דעם רויטען מגן דוד אלס א זעלבען און דער ציוניסטישער ארגאניזאציע בעשטעהט ניט קיין שום פריב־ציפעלע ריפערענצען. אין דער פראגע צו העלפען דעם אידישען לעגיאנער זיינען ביידע איניג. ביידע ווילען איהם העלפען. מעגליך, אז די מאטיוון צו דיעזער חילף זיינען פערשיעדען. ביי די ציוניסטען איז דער מאטיוו א ריין נאציי־אנאלער, און ביי די דאמען פון רויטען מגן דוד אפשר נור א רחמנות געפיהל, אבער די מאטיוון זיינען אין דיעזען פאל ניט וויכטיג, ובפרט, אז וועגען דער פארם פון דער חילף איז אויך ניטא קיין מיינונגס פערשיעדענהייט.

פארוואס ווילען טאקי ניט די דא־מען פון רויטען מגן דוד נעהמען חילף ביי די ציוניסטען?

ווייל זיי האבען געהערט, אז ראדי־קאלע ציוניסטען קריטיקירען די איצטיגע ציוניסטישע פיהרונג, און זיי ווייסען ניט אז יעדע פאליטישע פיהרונג ווערט קרי־טיקירט און מוז קריטיקירט ווערען. ווייל זיי ווייסען, אז די פעלי ציון ווילען זיך ניט פעראייניגען מיט די ציוניסטען, און פערשטעהן ניט, אז דארטען ביי יענער פראגע, זיינען פאראן ערנסטע מיינונגס־פערשיעדענהייטען, וואס האבען מיט דעם רויטען מגן דוד אבסאלוט גאר ניט צו טון. און שליעסליך, ווייל זיי האבען בעשלאס־סען צו זיין „אונפארטייאיש" און מיט זייער קינדישע לאגיק גלויבען זיי, אז ווען מען נעהמט געלד פון א פארטיי ווערט מען שוין „פארטייאיש"?

אזוי גלויבען זיי, און בענרייפען אויך ניט, אז דער גאנצער בעשלוס „צו זיין אונפארטייאיש" איז — העפליך גערעדט — „קינדיש". אז מען נעהמט פרייוויליג אין קאמפף צו עראבערען פאלעסטינא פאר'ן אידישען פאלק, איז מען שוין ניט „אונפארטייאיש", זאנדערן מען ער־קלעהרט זיך דורך אזא טאט צו א בעש־טימטען פראגראם אין דעם אידישען ווי אין אלגעמיינעם לעבען. און פאר דיעזען פראגראם נעהמט מען אוועקגעבען זיין לע־בען... און, אז מען שטעלט זיך די אויפ־פארטיי מענשען", איז מען שוין דורך פארטיי מענשען", איז מען שוין דורך אט דער חילף זעלבסט ניט מעהר „אונ־פארטייאיש"...

און בכלל, ווער איז דען „אונפאר־טייאיש"? קינדער, אידיאטען און אלע ניט לעבעדיגע זאכען . . . מענשען מיט בלוט, מיט געפיהלען און מארך האבען געוויסע מיינונגען און נעגען מיינונגען, בעשטימטע סימפאטיען און אנטי־פא־טיען.

דאך. א געוויסע ארגאניזאציע קאן זיך ערקלעהרען אינטער־פארטייאיש. זי וויל ביי זיך פערפאיניגען פערשיעדענע פארטייען צו א בעשטימטען ציעל. אפש־דאס וויל אויך דער רויטער מגן דוד. נוט, שעהן און פיין. אבער די פערפאיניגונג זעלבסט איז דאך ביים „ר. מ. ד." ניט קיין ציעל, זאנדערן א מיטעל. און אויב דער ציעל קאן ניט אויף אזא אופן עררייכט ווערען — צו וואס די שעהנע פראזע פון „פארטיי־לאזינקייט"

און דערווייל טוט מען גאר ניט. די לעגיאנערען ברויכען שוין איצט חילף און בעקומען עס ניט. זיי וועלען שפעטער פיעל מעהר ברויכען — און ביי דער איצ־טיגער לאגע אין דער ארגאניזאציע איז ניטא קיין שום האפנונג, אז דער ר. מ. ד. וועט עס קאנען געבען.

עס איז א טראגעדיע, א הימעל־שרייענדע טראגעדיע, די געשיכטע פון דעם „רויטען מגן דוד".

די פלענער און חלומות פון קוויבעק

פון א. מ. מאנדעלבוים

זיצען די גרויסע פילאזאפען אין די קאבינעטען און צייכנען פלענער פאר דער צוקונפט פון דער מענשהייט. און צייכענענדיג פיהלט מען אז ניט יענע פלענער וועלען פארווירקליכט ווערען, און פונדעסטוועגען וואקסען די פלע־נער ווי שוועמלאך נאך א רעגען און פארפלייצען די שפאלטען פון דער פרע־סע.

קוויבעק איז ניט קיין באזונדערע מדינה. זי איז א טייל פון דעם דאזיגען לאנד; זי איז גליד פון דעם גוף, וואס איז מיט אלע נערוועז באהעפט און פארקניפט מיט דער גרויסער בריטעשער אימפעריע. און פונדעסטוועגען זוכט זי צו מאכען דעם איינדרוק אז זי איז אן אפגעריסען צווייגעל פון דעם קענע־דערבוים, די אודזאר לינט אויבען אויף מענשען קענען ניט זיין צוגעבונדען צו א סביבה, וועלכע טראגט אין זיך די זעליה פון דאסענהאס: מענשען קענען ניט שפילען די ראלע פון מלאכים, אז מען באליידיגט, מוז עס וועה טון און אז מען רודף'ט, מ ו ז עס אויסרו־פען האס.

און קוויבעק איז פארביטערט. זי ווייזט עס ארויס ביי יעדער געלעגענ־הייט. אפט דריקט עס אויס אין פיינד־ליכע דעמאנסטראציעס און אפט קריצט מען מיט די צייכן ביחידות. און ווען מען פראטעסטירט שוין. — איז עס א צארנדיגער פראטעסט, וואס לאזט אבער הינטער זיך צייכענס פון שנאה און נקמה.

קוויבעק פיהלט אז די אנדערע טיי־לען פון דער קענעדער באפעלקערונג באגעהען זיגען איהר א הימעלשרייענדע עולה. באזונדערס איז זי פארביטערט געגען אנטעריא. אין פארשטעהט זיך, אז זי האט גרונד דערצו. ווייל אנ־טאריא איז דער צענטער, פון וואנען עס נעהמט ארויס דער רוף צו שנאה און נקמה גיגען די קוויבעקער פראנצויז־זען.

קוויבעק איז צארנדיג. און זי ריישט די ערד און פראטעסטירט. נאר אזוי ווי עס איז מלחמה־צייט איז ניט אלץ וואס מען וויל קען מען זאגען. דעריבער באגנוגט מען זיך מיט יעדער ערשטער לענגאלער געלעגענהייט צו אויסדריקען די פראטעסט־געפיהלען.

און אז מען זוכט די געלעגענהייט גע־פינט מען.

דער נעראנק צו „אפרייסען" קוויבעק פון קענעדע און עס פארוואנדלען איז א באזונדערע ענגלישע קאלאניע, אדער צו פאראייניגען איהר מיט דער שכנה־שער אמעריקאנער רעפובליק, איז אפשר ניט אויסערהאלב קענעדע. אין קענעדע לופט איז עס שוין קיין ציעס ניט. ווייל ניט איינמאל איז שוין דער דאזיגער גע־דאנק פאפולאזירט געווארען אין די גע־זעץ־געבערישע קערפערשאפטען פון דעם דאזיגען לאנד און געוועהנליך קומט עס אלע מאל פון קוויבעק.

אין דעם קוויבעקער פראווינציעלען פארלאמענט אין דער רעוואלוציאנערער געדאנק פון „אפרייסען זיך" אויף א גאנץ באזונדערען אופן אויסגעדריקט געווארען אין א טרוקענעם פארשלאג. געמאכט געווארען אין דער פארשלאג פונקט ווי דא וואלט זיך געהאנדעלט מכח אנעקסירען א שטיקעל באדען צו אויסברייטען א נאם. אבער יענער פאר־שלאג האט עריטעט א נידערלאגע. דער בעל־דבר אליין האט, נעגען זיין איינע־נעם, ווילען געמוזט צוריקציעהען זיין פארשלאג. ער האט אפילו ניט געהאט מוט גענוג די קאמעדיע ביז צו ענד צו דערציעהען.

איצט איז א נייער העלד ארויסגע־שוואומען אויפ'ן האריזאנט פון דעם אזוי גערופענעם קוויבעקער סעפעראַ־טיזם. און דער העלד איז ניט קיין דורכשניטס מענש, נאר א זייל פון דעם קוויבעקער זשוראנליזם. זיין נאמען איז ווילליאם ע. קאלליער.

קאלליער האט ארויסגעשטעלט זיין קאנדידאטור פאר דער קוויבעקער לע־דזשיסלייטשור אין די ביי וואהלען, וואס דארפען אין ניכען פארקומען אין דער סט. לארענס דיוויזיע, מאנטרעאל. און ווי דער סדר העולם איז, איז דער קאנ־דידאט ארויסגעקומען אויף דער פאלי־טישער ארענע מיט א רייבער פלאטפאר־מע. דער דאזיגער מענש איז בטבע א פרייזבייגער. זיין הארץ איז ברייט און אפען פאר דער נאנצער מענש־הייט. דערייבער האט ער אלעמען אין זיין פלאטפארמע צו גוטען דערמאנט. ראשית־חכמה פארשפרעכט דער קאנדי־דאט צו פארערען, אז דער קוויבעקער פראווינציעלער פארלאמענט זאל גע־בען דעם אימפעריאלען פארלאמענט צו אויפלעזען די קאנפעדעראציע און פאר־וואנדלען קוויבעק — צוזאמען מיט די מערעטיים פראווינצען, אויב יענע ווע־לען עס וועלען — איז א זעלבסט רעגי־רענדער ברעטישער קאלאניע, שנית וועט ער זעהן אז אן עהרענהאפטער שלום זאל דערגרייכט ווערען אויף די פרינציפען פון ליינע אנעקסיעס און קיינע פארגיטיגונגען ווי אויך דאס רעכט פון די קלענערע נאציאנאליטעטען צו שליכטען און רעגולירען זייערע איי־גענע אנגעלעגענהייטען. און דריטענס וועט ער זעהן, אז די צוריקגעקעהרטע פאלדאטען זאלען קריגען פארגיטיגונג ניט אלס נדבה, נאר ווייל זיי זע־גען באדעכטיגט צו אזא גערעכטער און ליבעראלע באהאנדלונג.

ווי מען קען באמערקען, איז קאל־ליער א „מעסיגער" מענש. ער פארערט נישט קיין גרויסע זאכען. ער שטעלט זיך צופרידען מיט קליינגקייטען.

קאלליער האט די ערפינדונגען ניט אויסגעוויזען פון פינגער. ער איז בלויז א פאנאגראף, וואס פונקט ארויס דאס וואס ווערט ארויסגעזאגט אויף דער טריבונע פון דער קוויבעקער לע־דזשיסלייטשור.

מילא, וועגען די שלום באדינגונגען, וועלכע קאלליער רעכענט אויס, איז דאך אפגערעדט. אזעלכע באדינגונגען זענען זיכער ניט ערשט פון נאדעל ארויס. און אויב עס איז ערגיג פאראן א מענש וואס ווערט דארפען זאגען דאס לעצטע ווארט אין דער שלום־פראגע, געפינט זיך יענער מענש זיכער ניט אין דער קוויבעקער פראווינץ. אדער דער דראַ־מאטישסטער פונקט אין קעללערס פרינ־ציפען ערקלעהרונג איז דער פאלאן צו אפרייסען קוויבעק פון דו אנדערע פראַ־וינצען און זי „קרוינען" אלס באזונ־דערע ברעטישע קאלאניע. עס איז דראַ־מאטיש ניט בלויז לויט דעם אינהאלט נאר אויך לויט דער פארמע. און אויב עס איז ערגיג דא א פלאן וואס רופט ארויס א קאמישען שמייכעל, איז עס בלייבסק דער פלאן צו גרינדען א נייע קאלאניע אויפ'ן ארט פון קוויבעק.

די בריטישע קאלאניאלע פאליטיק איז זיכער ניט געקרוינט אויף דער טעאָריע פון קאלליער'ס און זיין גלייבען: ווייל א ב ר י ט י ש ע ק א ל א נ י ע ו ל ע ר ט נ י ט א ר י נ נ ג ע־נ א ס ע ן א ן פ ו ר ע ס. אי־בערהויפט איז עס איצט ניט די פא־סינסטע צייט פאר אזעלכע סעפעראַ־טיסטישע פלענער. די בריטישע אימ־פערע האט זיך נאך קיינמאל ניט אזוי שטארק ניט נעגעטיגט אין דער מיט־ווירקונג און הארמאנישע צוזאמענאר־בייטונג פון אלע איהרע קאלאניעס ווי איצט, אין דעם מאמענט פון דעם גרויז־סען נאציאנאלען קריזיס. אין צייט פון א קאלאסאלען אונגליק, ווערען פאר געסען אלע קרוודעס. אלע טענות און מניעות, וואס האבען זיך געפאסט פאר דער פרידליכער פעריאדע, האבען קיין ארט ניט אין דער צייט ווען דער שונא לויערט און זוכט צו פארניכטען די אימפעריע, אין אלע קריעגס־מדינות מערקט זיך אן אזוי גערופענער וואפענ־שטילשטאנד צווישען די פארשידענע טיילען פון דער באפעלקערונגען. ווייל יעדער סכסוך ווערקט ווי אן עלעקטע־ריזירענדע באמבע אויף די מוחות און הערצער פון די פעלקער. דער פאלי־טישער פארטייקאמף, וואס איז באַ־רעכטיגט אין צייט פון שלום, האט אפשר פיעל ווייניגער באַרעכטיגונג אין צייט פון מלחמה. און אויב עס קומט שוין אויס ארויסטרעטען אויף דער פאליטי־שער ארענע, מוז עס געטון ווערען אויף א פיעל באשיידענערען אופן ווי אין צייט פון פריעדען.

קוויבעק האט פיעל געלערענט פון

אנטיסעמיט פרענק אוירבאז ארעסטירט

ניו יארק.

פרענק אוירבאנסקי, בעסער בע־קאנט אלס פרענק אוירבאן, דער אנטי־סעמיטישער רעדנער וועלכער איז פאר־אורטיילט געווארען אין סעפטעמבער 1917 אין א בריקלינער קאורט פאר בע־ליידיגונג די אידען איז שוין ווידער אין טראבעל מיט דער פאליציי.

דער אנטיסעמיט, וועלכער מאכט א לעבען פון פארקויפען „ליטעראטור" וואס ווערט ארויסגעגעבען אין א אנע־נאנטער אנטי־סאציאליסטישער ארגאני־זאציאן, איז ארעסטירט געווארען מיט איינינע טעג צוריק אויף דער קלאגע דאס ער האט פארקויפט בוכלעך אין גאס אהן לייסענס. ווען ער איז פארגעפירט געווארען אין בערוכט האט ער געבעטן דאס ער האט אויעקגעגעבען זיינע ביכ־לאך פריי. דאס געלד וואס ער האט גע־קראגען פון זיינע צוהערער, האט ער גע־טענה'ט איז איהם געגעבען געווארען פיר דער „בעוועגונג" וואס ער רעפרעזענ־טירט. דער ריכטער האט אפגעלעגט די קיים ביז דעם 19־טען יולי. ביז דאן איז אויבאן פריי.

ISBELL, PLANT & CO.
נינטע שטאאטען $2.80 א יאהר
מעמבערס פון סטאק עקסטשייינדזש
ספעציאליסטען אין „מיינינג"
שיקט נאך א פרייען בריעף וועגען
קענעדער מיינינג נייעס
סטענדערד באנק בילדינג
מאראנטא, מאנטרעאל.

לעבענס סודות

א דראמא

פון מאָרים מעטערלינק.
אידיש פון
ל. ראזענבערג

(2-טע פארזעצונג)

דער אלטער:

— זיי זענען זיכער, אז זיי זענען בעהיט און בעשירמט... זיי האבען פערשפארט די טירען: די פענסטער זענען מיט אייזענע פרענטען פאררוקט . . . זיי האבען איינגעפונדע־וועט די ווענד פון דעם אלטען הויז; זיי האבען צוגעמאכט די שלעסער פון די דריי דעמבענע טירען . . . זיי האבען זיך בעוואדענט מיט אלץ וואס מ'קען זיך נאר בעוואהרענען . . .

דער פרעמדער:

— פריהער אדער שפעטער מיר וועלען דאך ענדליך זיי מוזען זאגען. ס'קען נאך ווער ס'איז קומען און דערצעהלען עס פלוצלינג. אויס'ן לאנקע. וואו מיר האבען געלאזט דאס פארשטארבענע מיידעל איז א גאנצער עולם פויערים . . . ווען איינער פון זיי וועט קומען און מיט אמאל ביי זיי אין טיר אנקלאפען . . .

דער אלטער:

— מארטא און מאריע זענען דארטען ביי דער פארשטארבענער. די פויערים האבען אנגעהויבען מאכען א טראגבעט פון צווייגען, איך האב אנגעזאגט דער עלטערער, אז זי זאל קומען צולויפען אהער, גלייך, די מינוט. ווי די פויערים וועלען אנהויבען צוטראגען די טויטע . . . לאמיר וואהרטען ביז זי וועט קומען. זי וועט מיט מיר אריינגעהן . . . איך גלייב אז מיר וועלען ניט קענען זיי אין פנים קוקען. אין אנהויב האב איך געמיינט, ס'איז גענוג א קלאפ צו טאן אין טיר, אריינגעהן פראסט און צו זאגען עס אין א פאר ווערטער . . . נאר איך האב צו לאנג געקוקט אויף זיי, זיצענדיג אינ'ם שיין פון לאמפ . . .

(מאריע געהט אריין).

מאריע:

— זיידע, זיי געהן.

דער אלטער:

— דאס ביסטו? — וואו זענען זיי?

מאריע:

— דארטען ביי די לעצטע בערגליך אראב צו . . .

דער אלטער:

— זיי געהן שטיל?

מאריע:

— איך האב זיי געבעטען, אז זיי זאלען אין דער שטיל זאגען די תפילות. מארטא געהט מיט זיי . . .

דער אלטער:

— זענען זיי א סך?

מאריע:

— דאס גאנצע דארף איז ארום די טרעגער. זיי האבען אנגעצונדען ליכט. האב איך זיי געזאגט, זיי זאלען פארעשען.

דער אלטער:

— מיט וועלכען וועג געהן זיי?

מאריע:

— זיי געהן מיט די שטעגלאך. טריט ביי טריט פאמעליך . .

דער אלטער:

— ס'איז צייט . . .

מאריע:

— זיידע, האסטו זיי געזאגט?

דער אלטער:

— דארפסט פערשטעהן אז מיר האבען זיי נאך נאר נישט געזאגט. אט, א, זענען זיי, זיצען נאך אלץ אזוי אין דער ליכט פונ'ם לאמפ . . . קוק, קינד מיינס, קוק: די וועסט זעהן וואס עס מיינט לעבען . . .

מאריע:

— א, ווי רוהיג זיי זענען! . . . מיר דוכט זיך, אז איך זעה זיי ווי דורך א חלום . . .

דער אלטער:

— זעהט, א, איך האב געזעהן, ווי ביידע שוועסטער האבען א ציטער געטון.

דער אלטער:

— זיי שטעהן אויף . . .

דער פרעמדער:

— דאכט זיך, זיי געהן צו צו די פענסטער . . . (איינע פון די צוויי שוועסטער, געהט אין דער צייט צו צום ערשטען פענסטער, די אנדערע — צום דריטען, און אנשפארענדיג זיך מיט די הענד אן די שויבען, קוקען זיי ביידע לאנג אין גארטען אריין).

דער אלטער:

— צום מיטעלסטען פענסטער איז קיינער ניט צוגעגאנגען.

מאריע:

— זיי קוקען . . . זיי הארכען . . .

דער אלטער:

— די עלטערע לאכט ווייל זי זעהט נאר נישט.

דער פרעמדער:

— און ביי דער אנדערער זענען די אויגען פול מיט שרעק.

דער אלטער:

— שטילער ווער ווייסט ווי ווייט אדער נאהנט עס שוועבט די נשמה ארום דעם קערפער . . . (א לאנגעס שטילשווייגען. מארטא דרוקט זיך צום אלטענס ברוסט. נעהמט איהם צארט ארום).

מאריע:

— זיידע! . . .

דער אלטער:

— וויין ניט, קינד מיינס . . . אונזער צייט וועט אויך קומען . . . (שטיל).

דער פרעמדער:

— זיי קוקען נאך אלץ . . .

דער אלטער:

— אז זיי וועלען טויזענד יאהר קוקען, וועלען זיי אויך נארנישט דערזעהן, אומליקליכע שוועסטער . . . די נאכט איז צו פינסטער . . . זיי קוקען אהער. און דאס אומגליק קומט דורך יענער זייט . . .

דער פרעמדער:

— גוט, וואס זיי קוקען אין דער זייט אהער . . . — עפעס ציהט זיך אזוינס דארטען אויף דער לאנקע?

דער אלטער:

— דער עולם מן הסתם . . . זיי זענען אזוי ווייט אז ס'איז זיי קוים צו באמערקען . . .

דער פרעמדער:

— זיי געהן מיט'ן בארגיגען וועגעל . . . אט האבען זיי זיך שוין בעוויזען בארג אראב, וואס איז בעלויכטען מיט דער לבנה . . .

מאריע:

— א, זיי זענען א סך . . . ווען איך בין אוועק, זענען אויך פיעל מענשען געקומען צולויפען פון אונטער'ן שטאדט . . . זיי געהן דורך א לאנגען וועג . . .

דער אלטער:

— זיי וועלען אלץ איינס קומען . . . איך זעה זיי אויך . . . זיי געהן איבער'ן לאנקע . . . זיי זעהן אויס אזוי קליין, אז איך זעה זיי קוים פון גראז ארויס . . . פינקט ווי קינדער וואלטען זיך געשפעלט אונטער דער שיין פון דער לבנה . . . ווען די שוועסטער פון דער פערשטארבענער וואלטען זיי דערזעהן אפילו, וואלטען זיי אויך נארנישט ניט פערשטאנען . . . אז די וואלט זיך אבגעקעהרט פון זיי, וואלט דער המון גענאנגען און געוואקסען מיט יעדען שריט, און דאס אומגליק וואלט אויך אלץ געוואקסען, ווי עס וואקסט שוין צייט צוויי שעה נאכאנאנד. קיינער קאן ניט דערלאזען ס'זאל ניט אויסוואקסען, און די וואס טראגען דאס אומגליק, קאנען עס ניט אבהאלטען . . . דאס אומגליק איז זייער מושל און זיי זענען זייערע דיענער. עס האט פאר זיך: . . . . ציעל און עס געהט אהן אז אויפהער מיט זיין איינגעעם וועג מיט זיבערע טריט. און זיי גיבען איהם זייערע אלע כחות אב . . . זיי טרוירען נאר זיי מוזען געהן אלץ נעהנטער; זייערע הערצער זענען פול מיט מיטלייד — זיי מוזען אבער אלץ פארווערטס געהן . . .

(ווערט פארגעזעצט)

דאס אידיש נאציאנאלע לעבען אין מינסק

א בעריכט פון קאפענהאגע נער ציוניסטישער ביורא.

דאס קאפענהאגענער ציוניסטישע ביורא פערעפענטליכט פאלגענדען צירקולאר פון דעם מינסקער ראיאן־קאמיטעט פון דער ציוניסטישער ארגאניזאציע, וועלכע רופט זיך זיכט דער אקופאציע פון מינסק און אומגעגענד — צייטווייליגער קאמיטעט פון דער ציוניסטישער ארגאניזאציע אין ווייס רוסלאנד, וועלכער ניט א חוץ א בענדיף פון דער ציוניסטישער בעוועגונג אויך א בילד פונ'ם אידישען געזעלשאפטליכען לעבען אין מינסק און אין גאנצען קאנט.

איצ'ם צירקולאר ווערט צווישען אנדערען געזאגט:

די נייע לאגע, וועלכע איז פלוצלונג געשאפען געווארען אין אונזער ראיאן, האט אונז אנגערופען פון צענטער אין פעטראגראד און מיר קאנען נישט קומען מיט איהם אין א שטענדיגען קאנטאקט וועגען אונזער ציוניסטישער אר־בייט. פון דער אנדער זייט האבען מיר נאך נישט די מעגליכקייט צו קומען אין פערבינדונג מיט דער צענטראלע: דרוי־טענס האבען מיר אבער איינאדרעסנען איצט אינזערע ציוניסטישע טעטיגקייט נישט נאר אין אונזער פריהערדיגען ראיאן, נאר אויך אין די רעשט ליטווישע שטעדטע, וועלכע זענען נאר פריהער אקופירט געווארען. דעריבער, האלט עס זיך דער מינסקער ראיאן־קאמיטעט פאר זיין חוב און עהרע צו שאפען א צייטווייליגען צענטער, וואס זיינע בעשלוסען וועלען זיין צייטווייליגע און מיט האפען, אז די ארטיגע ציוניסטישע ארגאניזאציע וועלען אונז בייהילפיג זיין, פארטצווענען אונזער גרויסען אויפגאבע. מיר זענען אויך מודיע, אז אינגיבען וועלען אחער קומען די הערען ראזענבוים פון ווילנא און דר. ברוצקוס פון פעטראגראד פארלויפיג וואלט ביי אונז דער ה' לאזאר קאפלאן, מיטגליעד פון צענטראל קאמיטעט: מיר טרעטען צו צו אונזער ארבייט מיט דער בעסטער האפנונג.

שוין כמעט צוויי חדשים צייט, ווי מיר האבען יגשט די מעגליכקייט צו קומען אין פערבינדונג מיט די ארגאניזאציעס אין די פערשיעדענע שטעדטע. טראץ אונזערע אלע בעמיהונגען האבען מיר ידיעות נאר פון איינינע פון זיי, און מיר ווייסען דערביבער נישט, וואס עס קומט פאר אין אונזער גרויסען קאנט. אבער די אבגעהאלטע ידיעות וואס עס ווערען א דערהאלטען, זענען לגמרי נישט קיין פרעהליכע. מיר ווייסען נישט גענוי, וואס פאר אן אורזאכען האבען דער ביי גורם געווען, עס איז אבער א פאקט אז די נייע פערהעלטנישען האבען געווארפען א מורא און פחד אויף אלע חברים אין זייערע עדטער, און די מיר־נען, אז די ציוניסטישע טעטיגקייט איז פערבאטען אדער אונמעגליך ביי די נייע בעדינגונגען אין דאס האט געבראכט, אז

(פארזעצונג אויף פייזיש 6)

פיל מעהר ווירקענד ווי קלעפיג פליגען פאפיר איהר שמוצט אייך ניט אין ביים געברויכען, ווערט איבעראל פארקויפט אין דראגסטארס, און גראסעריעס

Windsor Table Salt
Made in Canada
THE CANADIAN SALT CO. LIMITED

דורכפיהרען אין אונזער לאנד. מיר גלייבען אפילו ניט, אז זיי האבען כאטש וויפיעל עס איז גע־מיינט, וואס זיי האבען אונז נאכגערעדט.

און קיין סאציאליסט וועט זיי ניט גלייבען, און קיין ארבייטער, וועלכער זעהט אין דעם סאציא־ליזם זיין באפרייאונג וועט זיי ניט גלייבען, ווייל מען קאן ניט זיין אין איין לאנד א סאציאליסט און אין אן אנדער לאנד א נעגנער פון סאציאליסטען.

זיי האבען צוגענומען אונזער פראגראם, איבער געשריבען אונזע רע רעזאלוציעס אבער דעם עיקר האבען זיי ניט געקאנט צוגעהמען: אונזער נייסט און אונזער גלייבען, אונזערע ווערטער און אונזער נוסח זיינען ביי זיי בלויז טויטע ווערטער, זיינען בלויז א טרר־קענע אפאפירונג. די נשמה, — אונזער נשמה — פעהלט אין זיי. דער ווילען — אונזער ווילען איז ביי זיי טויט, איז ביי זיי נאר־קיינמאל ניט אויפגעקומען, זייער לעבען און זייערע אינטערעסען זיי־נען געגען די אפגעקאפירטע רעזא־לוציעס.

מיר זיינען געווארען און וועלען בלייבען די איינציגע טרעגער פון דעם סאציאליסטישען ציוניזם. אונ־זער מיסיע האט זיך ניט געענדיגט מיט דעם וואס אנדערע האבען אפ־געשריבען אונזערע פסקים. . . זי האט זיך יעצט ערשט פארווייטערט ברייטער און גרעסער געגאנגען. יעצט ווייסען מיר א, מיר מוזען נאך זיין וואכזאמע שומרים, מען זאל אונזער פראגראם ניט פאר־שלוכען פארדארבען פארציניר־רען."

וואלט די קאנווענשאן ניט אנגענומען די סאציאליסטישע רעזאלוציע וואלט ניט געטויגט, וואלט זי דאך געקריגט גע־וואהרן אלס א קאפיטאליסטישע קאנווענ־שאן, נעהמט זי עס ווידער אן, טויג ווייטער ניט. געה שטעל אידען צו־פרידען.

דער אידישער קעמפער

איז ניט צופריעדען מיט דער פיטסבורגער קאנ־ווענשאן.

שרייבט ער:

„זיי האבען אנגענומען איינינע פון אונזערע סאציאליסטישע ציי־ניסטישע רעזאלוציעס און אריינע־שטעלט זיי צו זיך אין סידור אלס פונקטען פון דער קאנסטיטוציע פאר ארץ ישראל.

זיי, וועלכע זיינען דא און לאנד גאנץ ווייט פון סאציאליזם, האבען געוויס געוואלט דעמאנסט־רירען פאר דער וועלט, אז דאס פאלק פון די נביאים אין דעם לאנד פון די נביאים מוז זיך איינארדנען און לעבען אין דעם סאציאליסטי־שען גייסט פון דער גרויסער מענ־אפקאפירונג פון אונזערע רעזאו־בען געפערדיגט.

אבער מעהר ווי דעם דאזיגען דע מאנסטראציאנס ווערט האט זייער אפאקאפירונג פון אונזערע רעזאו־לוציאנען ניט.

זיי, וועלכע זיינען דא און לאנד גאנץ ווייט פון סאציאליזם, זיינען שלעכטע ערבים, אז זיי וועלען דאס סאציאליסטישע פראגראם

דער אידישער קעמפער

איז ניט צופריעדען מיט דער פיטסבורגער קאנ־ווענשאן.

שרייבט ער:

„זיי האבען אנגענומען איינינע פון אונזערע סאציאליסטישע ציי־ניסטישע רעזאלוציעס און אריינע־שטעלט זיי צו זיך אין סידור אלס פונקטען פון דער קאנסטיטוציע פאר ארץ ישראל.

זיי, וועלכע זיינען דא און לאנד גאנץ ווייט פון סאציאליזם, האבען געוויס געוואלט דעמאנסט־רירען פאר דער וועלט, אז דאס פאלק פון די נביאים אין דעם לאנד פון די נביאים מוז זיך איינארדנען און לעבען אין דעם סאציאליסטי־שען גייסט פון דער גרויסער מענ־אפקאפירונג פון אונזערע רעזאו־בען געפערדיגט.

אבער מעהר ווי דעם דאזיגען דע מאנסטראציאנס ווערט האט זייער אפאקאפירונג פון אונזערע רעזאו־לוציאנען ניט.

זיי, וועלכע זיינען דא און לאנד גאנץ ווייט פון סאציאליזם, זיינען שלעכטע ערבים, אז זיי וועלען דאס סאציאליסטישע פראגראם

דאס אידיש נאציאנאלע לעבען אין מינסק

א בעריכט פון קאפענהאגע נער ציוניסטישער ביורא.

דאס קאפענהאגענער ציוניסטישע ביורא פערעפענטליכט פאלגענדען צירקולאר פון דעם מינסקער ראיאן־קאמיטעט פון דער ציוניסטישער ארגאניזאציע, וועלכע רופט זיך זיכט דער אקופאציע פון מינסק און אומגעגענד — צייטווייליגער קאמיטעט פון דער ציוניסטישער ארגאניזאציע אין ווייס רוסלאנד, וועלכער ניט א חוץ א בענדיף פון דער ציוניסטישער בעוועגונג אויך א בילד פונ'ם אידישען געזעלשאפטליכען לעבען אין מינסק און אין גאנצען קאנט.

איצ'ם צירקולאר ווערט צווישען אנדערען געזאגט:

די נייע לאגע, וועלכע איז פלוצלונג געשאפען געווארען אין אונזער ראיאן, האט אונז אנגערופען פון צענטער אין פעטראגראד און מיר קאנען נישט קומען מיט איהם אין א שטענדיגען קאנטאקט וועגען אונזער ציוניסטישער אר־בייט. פון דער אנדער זייט האבען מיר נאך נישט די מעגליכקייט צו קומען אין פערבינדונג מיט דער צענטראלע: דרוי־טענס האבען מיר אבער איינאדרעסנען איצט אינזערע ציוניסטישע טעטיגקייט נישט נאר אין אונזער פריהערדיגען ראיאן, נאר אויך אין די רעשט ליטווישע שטעדטע, וועלכע זיינען נאר פריהער אקופירט געווארען. דעריבער, האלט עס זיך דער מינסקער ראיאן־קאמיטעט פאר זיין חוב און עהרע צו שאפען א צייטווייליגען צענטער, וואס זיינע בעשלוסען וועלען זיין צייטווייליגע און מיט האפען, אז די ארטיגע ציוניסטישע ארגאניזאציע וועלען אונז בייהילפיג זיין, פארטצווענען אונזער גרויסען אויפגאבע. מיר זענען אויך מודיע, אז אינגיבען וועלען אחער קומען די הערען ראזענבוים פון ווילנא און דר. ברוצקוס פון פעטראגראד פארלויפיג וואלט ביי אונז דער ה' לאזאר קאפלאן, מיטגליעד פון צענטראל קאמי־טעט: מיר טרעטען צו צו אונזער ארבייט מיט דער בעסטער האפנונג.

שוין כמעט צוויי חדשים צייט, ווי מיר האבען יגשט די מעגליכקייט צו קו־מען אין פערבינדונג מיט די ארגאניזא־ציעס אין די פערשיעדענע שטעדטע. טראץ אונזערע אלע בעמיהונגען האבען מיר ידיעות נאר פון איינינע פון זיי, און מיר ווייסען דערביבער נישט, וואס עס קומט פאר אין אונזער גרויסען קאנט. אבער די אבגעהאלטע ידיעות וואס עס ווערען א דערהאלטען, זענען לגמרי נישט קיין פרעהליכע. מיר ווייסען נישט גע־נוי, וואס פאר אן אורזאכען האבען דער ביי גורם געווען, עס איז אבער א פאקט אז די נייע פערהעלטנישען האבען גע־ווארפען א מורא און פחד אויף אלע חברים אין זייערע עדטער, און די מיר־נען, אז די ציוניסטישע טעטיגקייט איז פערבאטען אדער אונמעגליך ביי די נייע בעדינגונגען אין דאס האט געבראכט, אז

(פארזעצונג אויף פייזיש 6)

אויטאמאביל־ען — — — — טראקס

דער אידישער פארד סיילסמאן
מ. ד. פאומאן
וועט אייך געבען די בעסטע און ציפרידענסטע פערזענליכע כאראקטר־לונג, אויב איהר זייט גרייט צו קויפען א פארד אויטאמאביל פאר פאר־ענינגען, אדער, א טראק פאר ביזנעס.
יעצט אין די צייט צו קויפען א פארד, רופט מיר אב ביי טעלעפאן קאלעדוש 416 און איך וועל קומען צו אייך, איבערהערען מיט אייך וועגען דעם.
מיר נעהמען אן אלטע פארד קארס און טוישען פאר נייע.
מיר פארקויפען פארד־קארס אויף מאנאטליכע אבצאהלונגען.
טעלעפאנירט קאלעדוש 416 פאר
מ. ד. פאומאן
דעפרעזענטירט
מעקדאנאלד און וואלבורטאן
466 באטהורסט סטריט (לעבען קאלעדוש)

א מילדע אויפרייצונג

ווען איהר זענט מיעד, עס איז אייך מרה שחורה'דיגקייט — דאן איז די צייט ווען אייער סיסטעם פאדערט און נייטיגט א מילדע אויפרייצונג.

איהר זענט מיעד, עס איז אייך הייס, דארשטיג און איהר זענט אויף'ן ברעג פון הייס, דארשטיג און איהר זענט אויף'ן ברעג פון

א קאלטען ערפרישענדען טרונק פון עטוואס אבציפרישען יעמאנדען אויפלעבען די אנגע־שטרענגטע נערוועז און צוריק ברענגען די אלטע שטארקייט.

O'Keefe's

אימפיריאל ביער
לאגער, אייל, סטאוט

מאכט פיהלען גוט איבעראל און גרייכט דעם טרוקענעם פלאץ.

אקיעפס אימפיריאל משקאות זענען אנגענעהם אין ערקוויקענד. יעדער מיטגליעד פון דער פאמיליע קען זיי טרינקען האבענדיג די גרעסטע נוצען, געמאכט אינטער די העכסט ריינסטע קאנדיציאנען, און דורך אבסאלוט סאניטארע מעטאדען.

אימפיריאל ביער איז בעסער פון וועלכע עס איז עהנליכע משקאות אויף'ן מארקעט. און איז עהנליך צום אלטען בער המטען אקיעפס ביער ווי נאר ערפאהרענע ברויערייען און איסער געווענהנליכע ציבריי־ט־נגען זיי מאכען אינטער דער רעגיערונגס רעגו־לאציעס.

פאדערט אימפיריאל ביער אין האטעלען רעסטאראנען, אדער אדרעדט א קוים פון אייער גראסערי

אקיעפס — „א. ק." ברענד און יארק ספרינגס דזשינדזשער איילס צו פערקויפען אין אלע האטעלען רעסטאראנטס און רעפרעשמענטס סטענדס.

די אקיעפס ברויערי קאמפאניע לימיטעד טאראנטא

אויפ'ז אידישען ביכער און צייטונגס מארק

פון א. ר.

די צענזור אין עסטרייך ארבייט גאנץ שטארק, און באזונדערס איז זי שטרענג מיט די אידישע צייטונגען. די צייטונגען וועלכע קומען אן פון עסטרייך, דערמאהנען אין די אידישע און רוסישע צייטונגען, וועלכע זענען אכאל ערשיענען דאכאלס ווען די צענזור איז נאך געווען אין איהר פולען גלאנץ.

דאך וויפיעל די צענזור זאל אין עסטרייך ניט ארבייטען, און וויפיעל די צייטונגען זאלען ניט געצוואונגען זיין ארויס צוקומען מיט ווייסע בלעטער, רייסט זיך דאך פון צייט צו צייט דורך א וואָרט, וועלכעס דער צענזור האט געווים פארוועהן.

אזוי קען מען למשל אין דעם „אידישען ארבייטער", דער ארגאן פון די עסטרייכער פועלי ציון, וועלכער ערשיינט יעצט אין וויען זעהען פולע לעדיגע ווייסע בלעטער, און צו דערזעלבער צייט איז למשל אין אין מאי נומער אבגע־דרוקט א מאי אויפרוף וואו עס ווערט געזאגט:

„פאר גרויסע אויפגאבען שטעהט אויף דער פראלעטאריאט אין עסטרייך. בולטער ווי ביז איצט האט די מלחמה ארויסגעוויזען, זאל עסטרייך קען ניט רעגיערען ווערען אויף'ן אלטען שטייגער, אז עס מוז איבערגעבויט ווערען אויף א דעמאקראטישע פרייער נאציאנאליטעטען מלוכה. די ממשלה פון פאראגראף 14, די מניעות פאר דער ארבייט פון דעם פאלקס־פארלאמענט מצד דעם הערענהויז און די געמיינדע און לאנדעס רעפ־רעזענטאציעס, אין וועלכע עס זי־צען נאר פארטרעטער פון די פרר־ווילינגירטע קלאסען, די אונפעהיג־קייט פון דעם ביוראקראטישען פער וואלטונג סיסטעם, די שטענדיגע נאציאנאלע סכסוכים וואס מאכען אונמעגליך יעדען פארטשריט האב־בען בעוויזען וואס פאר א ברע־נענדיגע נויטווענדיגקייט עס איז אין עסטרייך די דעמאקראטישע פערפאסונג־ענדערונג און די דע־מאלראטיזירונג פון דער פערוואל־טונג.

אין אט דעם איבערבויען פון עסטרייך האט קודם כל דער ארבייטער קלאס א ברענענדיגען אינטע־רעס, און דער קאמף פאר דער דעמאקראטי קען אבער נאר דאנ־כאלט האבען א נצחון ווען עס וועט צוליעב איהם פערענינגט ווערען דער פראלעטאריאט פון אלע עסט־רייכישע פעלקער. מיר פיהרען דעם קאמף בסדר אן און מיר זע־נען גרייט איהם ווייטער ענערגיש אנצופיהרען אין סאלידאריטעט מיט אלע סאציאליסטישע ארבייי־טער פארטייען פון דער מדינה, נאר עס מוזען אויך געהערט ווערען די גערעכטע פאדערונגען פון אונזער פאלק אין עסטרייך. מיר מוזען אויפהערען צו זיין דאס שטיעפ־קינד צווישען די עסטרייכישע פעל קעל און מיר ווילען ניט מעהר אויסגעליפערט זיין דעם צייטווייי־ליג הערשענדען פאלק. די רעב־

BANK OF NOVA SCOTIA
מיט געלד מאכט מען געלד
געלעגענהייט בעטייט אלע וואך צו האבען קאפיטאל און צו אינוועסטען דאס אין דער ריכטיגער צייט.
כדי צו קריגען אט דעם דאזיגען קאפיטאל הייסט עטוואס אבצושפארען יעדע וואך, כדי איהר זאלט קאנען מאכען אייער געלד, ארבייטען פאר אייך ווען די די צייט קומט.
בעשליסט איצט צו לאזען די בענק אף נאווא סקאשיא" העלפען אייך אבשפארען. פראצענט וועט אייך בעצאהלט ווערען יעדע זעקס חדשים.
די בענק און נאָווא סקאשיא
קוויז און מעקאל ברענטש — ס. ע. קראפארד מענערזשער.
ספעדיינא און דאנדעס ברענטש — וו. קוס מענערזשער
בעצאהלטען קאפיטאל $6,500,000
רעזערוועס פאנד $12,000,000
„רעסאורסעס" $130,000,000

דער אידישער זשורנאל

קינדערשע מציאות

פון י—בם

אכטונג געבען אויף קינדער, איז ניט קיין פראזע, נאר אן אייג־פאכע נייטווענדיגקייט.

אכטונג געבען אויף קינדער, מיינט ניט בלויז דאס עס זאל מיט זיי עפעס ניט פאסירען אין נאס, אדער זיי זאלען זיין געזונד, נעהן אין שולע, זעהן ווער עס זענען דעם קינדס חברים, מיט וועמען דאס קינד שפיעלט זיך, נאר אויך וואס זענען עדם קינדס שפילערייען, וועלכע זאכען געברויכט ער אין צייט פון שפיעלען און וואו נעהמט ער זיי.

אין קינדער געריכט קומט יעצט פאר פאלגענדער פראצעס.

א יונג אינגעל, צעהן יאהר אלט האט געהאט א נייגונג צו סטאלעריי ארבייט.

יעדע זאך וועלכע ער האט אנגעטראפען, האט ער פארוואנדעלט אין א סטאליער כלי, יעדער שטיקעל האלץ איז ביי איהם געווען א מציאה.

אזוי אבער זיי א סטאליער דארף כלים און דערצו מוז מען האבען געלד זיי צו קויפען, איז ער געפאלען אויף א פלאן.

ער איז געווען דער בעל הבית, ער האט צוגענומען צו זיך א לערן אינגעל וועמען ער האט געדארפט אויסלערנען סטאלעריי, אין ביידע זענען ארויסגאמלען כלים אהן געלד.

יעדען פארנאכט האט מען אחיים געבראכט מציאות.

יעדען טאג האט מען געפונען אן אנדערע מציאה.

א האבער, א זעג, א חובעל שרויפלאך, נעגעל, ביז זיי האבען שוין באלד געהאט אלעס וואס א סטאליער דארף האבען, אום צו זיין א ריכטיגער בעל מלאכה.

פאר די עלטערען האט עס געהייסען, דאס יעדען טאג געפינט מען עפעס. יעדען פארנאכט זיינען זיי געקומען צו לויפען מיט א פרייד דאס זיי האבען געפונען עפעס אנדערש, און די עלטערען האבען זיי אין קיין זאך ניט פארדעכטיגט.

ביז א סטאר קיפער האט זיך געכאפט דאס יעדען טאג, ווערט ביי איהם עפעס פארפאלען, ער האט זיך גענומען נאכקוקען וואו אזעלכע זאכען קאנען פארקריגען און ער האט געכאפט ביידע חברה ביי דער מלאכה.

ער איז אויף צו זייערע עלטערען און דארט געטראפען אלע מציאות, וועלכע זיינען פון איהם פארשוואונדען געווארען.

די עלטערען וועלכע האבען פון גאר ניט געוואוסט האבען פרובירט אלעס פערגלעטען, אום די זאך זאל ניט פארקומען אין דער עפענטליכקייט, עס איז זיי אבער ניט געלונגען, און דער פראצעס קומט יעצט פאר.

די קינדער זיינען קראנק געווארען פאר ערגת וואס זייער ארבייט האט זיך ניט איינגעגעבען.

זיינען נאך פירושים נוטיג ?

זעגען דען די קינדער די איינציגע וועלכע קומען צו לויפען אהיים מיט מציאות.

יעדעס קינד האט א נייגונג צו א געוויסען ארבייט, שטרעבט צו עפעס, און אלס אועלכעס נעהמט דאס קינד פערדרעשע קעפעל פאנטאזיען, ווי אזוי צו ערפילען זיין פארלאנג. עס מאכט איהם ניט אויס דורך וועלכע טאטען עס טוט דאס.

די שולדיגע אי זדעס זיינען אבער געווים די עלטערען.

עלטערען מוזען אכטונג געבען אויף יעדער באוועגונג פון זייערע קינ־דער און פאנגט א קינד אן ברענגען מציאות דאמאלס איז עס די עלטערען פליכט אויסצוגעפינען פון וואנען קומען צו איהם אזוי פיעל מציאות.

קינדערשע מציאות זענען אפטאיבערטריגען און אלס אזעלכע מוזען זיי פון די עלטערען גוט אויפגעפאסט ווערען.

„פייגעלע"

א ראמאן
פון כ. בראץ

א ראמאן פונ'ם אידישען לעבען אין רוסלאנד קעגנעדע, און פראנקרייך.

(90-טע פארזעצונג)

אזוי הער אויס שלמה ! האט יאנ־קעלע דער ערשטער אנגעפאנגען ארויס־נעהענדיג א קליין ביכעלע פון קעשענע, וועלכען ער האט אנגעזאמלט צו בלעטע־רען. אייזדער איך וועל דיר ווייזען ווי פיעל די רייזע האט געקאסט און די אי־בערגינע הוצאות, וועל איך דיר פריהער דערצעהלען פון דער סחורה.

די סחורה הערסטו איז אזעלכע וועל־כע מען וועט ביי אונז פארצופערען, אזעל כעס טרעפט זיך ניט אפט נאר דערביי איז דא א שטיקעל צרה.

ווען דו וועסט זעהן די סחורה וועסטו דאס אליין זאגען און איך דארף דיר עס ניט אויסלייכען, אבער מען דארף ריכטיג באטראכטען א נאגע אנדער זאך.

הער אויס : איך האב פאר קיין פאל ניט געקענט ארויספיהרען זי פון קע־נערע אהן איהר מוטער. איך האב גע־מוזט די אלטע מיטנעהמען און דאס איז די צרה, שוין ניט ריידענדיג פון דעם וואס איך האב זיך געמוזט מיט איהר שלע פען די נאכצע וועג, ווייס איך ניט וואו איך זאל זי דא באשטאטען. אין חויז וועט זי ניט טויגען אין ארויסלאזען זי טאר מען אויך ניט, ווייל זי וועט מאכען גוואלדען, און אז זי וועט עס טון וועט עס פאר אונז ניט זיין קיין גוטער ביסען.

צו וואס - זשע האסטו דאס געטון, יאנקעלע, צו וועלכען שווארץ יאהר האס־טו זיך אנגענומען אין ארויפגעשלעפט אויף דיין אין מיין. פאס אזעלכע קלאגען?

יאנקעלע האט דא געשפיעלט א צווייי־זייטיגע ראלע. די נאנצע רייזע האט ער געשלעפט געלט פון דער אלטער דערצעה־לענדיג איהר, אז ער וועט באקומען געלט אין ארגענטינא אין באנק און דער־חויל פעהלט עס איהם אויס. דא ביים שותף וויעדער האט ער געוואלט באקומען העלפט פון דעם וואס די רייזע האט איהם געקאסט.

יאנקעלע האט איהם גענומען ווייזען רעכענונג פון די אויסגאבען וועלכע ער האט געמאכט. ער האט איהם געוויזען אזא רעכענונג אז שלמה האט זיך געכאפט ביים קאפ.

גזלן, רויבער, מערדער, האט שלמה געשריהען אויפגאפענדיג זיך פון זיין פלאץ און ארומלויפענדיג איבער'ן זאל, וואס מיינסטו איך בין א מיליאנער דו ווייסט דאך אליין אז די פרנסה יעצט איז געהרג'עט אין דו ווארפסט מיט געלט רעכטס און לינקס פונקט ווי עס וואלט מיסט געווען, געוויס וואס ארט דאס דיר ? עס איז עפעס דיין געלט ?

יאנקעלע אין געזעסען אין האט געש־מייכעלט, ער האט שלמה'ן גאנץ גוט געהערט. אלע מאהל ווען ער ברייגנט סחורה שריים ער אזוי אבער עס איז ניט מעהר ווי לפנים וועגען, אין דער צייט אבער טראכט ער וועגען געשעפט.

אזוי איז טאקע געווען. שלמה איז ארומגעלאפען איבער'ן שטוב אזוי לאנג, ביז ער האט זיך צוריק רודיג אויפגעזעצט ביים טיש מיט א פארטיגען פלאן.

אלזא איך האב עס. האט ער געזאגט מיט א געשעפטס טאן פונקט ווי ער וואלט עפעס נייעס ענטדעקט. איך שיק נאכ'ן „שווארצען וואלף" פון דער גרינער חויז, מיט איהר וויל איך ניט האנדלען. אונ־טער זעקס טויזענד וועט עס ניט געהן, אפילו ער זאל ציזעצט ווערען.

יא, אבער ער וועט דאך אהן איהר גארנישט טון.

זאל ער טון וואס ער וויל. די סחורה איז ביי מיר. און דער אלטער וועל איך אויך באשטאטען אבער דאס וועסטו שוין אליין מוזען מאכען.

וואס מיינסטו ?

איך מיין וואס איך זאג, די וועסט ברייגנען ביידען אין דער גרינער חויז, אויב דער שווארצער וואלף וועט עס קויפען פון דארטען וועסטו די אלטע דארפען אויסריפען און איך וועל זי באשטאטען, איך וועל נאך פאר איהר אפנעהמען עט־ליכע דאלאר.

אין דער ציט האט שלמה'ס פרוי ארייגעבראכט טעה און צובייסען אין ביידע שותפים האבען זיך אוועקגעזעצט ווי אלטע גוטע פריינד ריידען.

זיי האבען גערעדט לאנג און האבען ביידע געמאכט מיט די הענט. זיי הא־בען זיך אויף לאנג געשושקעט און דער־נאך האט זיך שלמה אויפגעהויבען און האט געזאגט :

דו געה אהין און איך וועל געהן צום וואלף. זיין דארטען מיט זיי ביז איך וועל דיר באווייזען דעם צייכען און ווען דו וועסט עס זעהען וועסטו שוין וויסען וואס צו טון.

ווי אלטע גוטע פריינט האבען זיי זיך צוזעגענט און יאנקעלע איז אוועק צוריק אין האטעל.

פייגעלע מיט דער מוטער זענען אין האטעל געזעסען ווי אויף הייסע קוילען, ארויסגעהן אין נאס האבען זיי ניט גע־וואלט, ווייל דער מאיאר האט זיי פאר־וואגט, ניט ארויסצוגעהן און זיצען אין האטעל, האבען זיי אויך ניט געקענט, עס איז זיי פשוט צום הארצען דערגאנגען די נודנעקייט. קיים האבען זיי דערלעבט צו זעהען דעם מאיאר און ווען זיי האבען איהם דערזעהען, זענען זיי ביידע איהם פשוט אנטקעגען געלאפען.

יאנקעלע האט עס פאראויס געזעהען, ער האט געוואוסט, אז זיי וועט מיאום צוגעוואהנען צו דער דאזיגער לאגע. מענ־ליך, אז אין ניכטן וועלען מיר פארט בע־קומען וועלכע עס איז מעגליכקייט צו קומען אין פערבינדונג מיט אונזערע חברים. דאן אין מינסק, האט די קא־מענדאטור אנגעהויבען אנצוגעהמען ברועף זיי איבערצושיקען צו די אדרע־סאטען. וועלען מיר זיך בענוצען מיט דער דאזיגער געלעגענהייט. אויב דאס וועט נאר מעגליך זיין.

דער צייטווייליגער קאמיטעט פאר ווייס - רוסלאנד.
מינסק, אייר, תרעח.

ווערען זיצענדיג אין האטעל, וועלען זיי העבסט צופריעדען זיין ארויסצוגעהען און אזוי איז טאקע געווען.

אריינקומענדיג איז האטעל, האט ער זיי גענומען אונטערהאלטען דערצעהלענ־דיג זיי אז ער האט שוין אלעס באזאָרגט, דער פארוואלטער וועט קומען מיט'ן אוי־טאמאביל און וועט זיי נעהמען אין דער וויילא. דערווייל אבער האט ער זיי ער־קלערט אז זיי וועלען ארויסנעהן אבשטא־טען א וויזיט זיינעם אן אנקעל, וועלכער וואוינט דא און מיט וועמען ער האט גע־מאכט א באשטעלונג צו קומען מיט זיי אין אויינט.

ביידע פריינ האבען זיך אן דעם אנ־נעכאפט ווי אן עטוואס אויסערגעוועהנלי־כעס און זיי האבען צוגעשטימט צו געהן גלייך מיט איהם.

לאנג ווארטען אויף שלמה'ן האט יאנ־קעלע ניט געדארפט, א האלבע שטונדע נאך דעם ווי ער איז אין האטעל געקומען, זיינען ביידע פרויען געווען פארטיג צו געהן, און בלויז איין שטונדע נאך דעם ווי יאנקעלע איז צוריקגעקומען זענען אלע דריי געזעסען אין א קארעטע געשפאנט מיט צוויי פערד אויף זייער וועג צום מא־יאהס אנקעל.

(פארזעצונג פאלגט)

טליתים
מחזורים
שנה טובה סארטען
ספרים
אידישע און העברעאישע מעטאדען
האלסיל און ריטיל
אין דווארקינס
בוכהאנדלונג
525 Dundas W. Toronto Ont.

פאשיענעל 10 15 מבצעים 20, 10 און 05 סענט
HIPPODROME
די וואך פון מאנטאג דעם 15טען יולי
יאנג און וווהילער גוטע מוזיק
קינסטלער
"דער פאנטאן פון ליבע"
א ספעקטעקולאר מוזיקאלישע נא־וועלטי
דזשאדזש ריעווס
"א סטאדי אין בוירגס קארק".
טהעדא באראַ אין
"דו מערדי"
ווארדען בראדעדס עפהנגע מוזיקער.
ברוסטער וויזיט אונטעלגענען פון בחמות.
גילמאר און לע לייאן וואדעוויל פריוואלעטיס

לאנדאן מינעראל בעדער
העבסט ווירקזאמע מינעראלע וואסער בעהאנדלונג און בעדער, ספעציעל פאר רומאטיזם, נערוועזן און מאגען קראנקהייטען און עחליכע. וויאלעטע טריטמענטס און אלע פארשיעדענע מאסאשען פון גראדואירטע באדיע־נער.
פאמווניקירט, לאנדאן מינעראלע בעדער, לאנדאן אנט.

מענער, פרויען אלט אדער יונג
זייט נישט אין דער הים, געהט אייך באדען
אין הענלאנס פוינט
גלייך אנטקעגען וואו די שיף סטאפט. א רום פאר יעדען איינעם בע־זונדער, א גרויסער זאמד ביטש פיר קינדער. די בעסטע בעהאנדלונג. ביידיגע סוטס קענען איהר דענטען צו יעדער צייט.

פאהרט איהר קיין מאו נט קלעמענס ?
סטאפט אין
פענסילוועניא האטעל
וועלכער איז סטריקטלי כשר
97 סאוט גרעשיאט עוועניו מאונט קלעמענס, מישיגען
מיסעס ר. קאהען, פראפרייעטער
דיעזער מאדערנער האטעל מיט די בעסטע קאנווייניענס שטייט בערייט צו דיענען אלע יעניגע וואס קומען בעזוכען מאונט קלעמענס. סיי וועגען געזונד, סיי וועגען פערגניגען — מיט די בעסטע בעהאנדלונג און די מעסיגסטע פרייזען.
PENNSYLVANIA HOTEL
97 Gratiot Avenue Mount Clemens, Michigan
שרייבט אונז פאר אינפארמאציעס

טייערע סחורה און ביליג
טאראנטאר פרויען, ווען איהר ווילט פאר אייער געלד באקומען פרישע און גוטע טשיקענס, פיש, עגס און אלערליי פרוכט דאן זענט איהר איינגעלאדען צו קומען
אין 559 דאנדעס ווסט
וואו עס ווערט ספעציעל אויא סטאר ער עפענט גוטע און ארענטליכע באהאנדלונגען פיר אלעמען
געדענקט דעם פלאץ

„זייגערס רינגען דיימאנדס"
און אלעס וואס איהר פארלאנגט און דזשעלערי ליין
פאר קעש אדער לייכטע אפצאלונגען
קרינט איהר ביי איזידאר שאט
פון 407 קווין־סט. וועסט
אויף קרינט איהר ביי מיר דעם גוט בעוואוסטען שפיעל קאסטען „הערמאנאלא".
ספעשעל פרייזען אויף 14 קערעט גאלד וואטשעס זייגערס, מעסינג פרייזען און גוטע בעהאנדלונג. קומט אין איבערצייגט אייך.
I. SHOOT 407 QUEEN W.
Phone Adelaide 3390

דער „בעלמאנט האטעל"
בעסטער צייט פארטרייב פאר קינדער ווי אויך. פאר גרויסע.
פרעסטאן ספרינג האטעל שוין ערעפענט
פרעסטאן ספרינגס איז רעקאמענדירט פון אלע גרעסטע דאקטוירים תאר ליידענדע פון רומאטיזם נייטען, לעבער און מאגען קראנקהייטען. עס איז אויך באוואוסט אלס דער בעסטער זומער רעזארט.
פאר רעזערוויישאנס שרייבט צו:
Preston Spring Hotel, Preston Ont.
S. GARFINKEL MGR.

עסעלטיאר טיילארינג קאמפאניע
סאלאמאן נייאמאן מענעדזשער
272 קווין וועסט מארנער בעווערלי
173 קווין וועסט אנטקענען יוניווערזיטי עוו.
יעצט איז די צייט אטראכט צו טהון וועגען אייערע קליידער

און טראכט איהר וועגען קליידער, זעהט זוער דער בעל מלאכה איז.
אריכטיגער בעל מלאכה ווערט דערקענט לויט זיין צאהל קאסטימער. דערפאר דערמאהנען מיר אונ־זער צאהל רייכע קאסטימער, דאס זיי זאלען אריינ־קומען צו אונז ווענען זייערע סוטס, ספרינג קאוטס און אלע אנדערע קליידער. יעצט איז די צייט, ווען מיר פארזיכערען צו א באזונדערען צופריעדענהייט.
אונזער נאמען איז א גאראנטיע פאר גוטסקייט, עהרליכקייט, און נעט.
קומט זעהן אונזער סחורה אויסוואהל, אויך אונ־זער אנשטרענגונג צו האלטען אונזערע קאסטימער, לויט געוועהנליכע פרייזען. איהר וועט קיין חרטה ניט האבען. באזוכט איינעם פון אונזערע סטארס. עס וועט זיך אייך באצאהלען. האט אין זינען אונזערע אדרעסען.
The Excelsior Tailoring Co.
SALOMON NEIMAN Gen. Mng.
272 QUEEN ST. W. Corner Beverley
173 Queen W. (opposite Uniwersity Ave.)
PHONE ADL. 2692

קומט אלע אידען
צום
מאסען פערזאמלונג
אונטער דער אויפזיכט פונ'ם
טאראנטאר ציון קאנסיל
וואס וועט געהאלטען ווערען
זונטאג דעם 21-טען יולי
8 א זייגער אין אוועגט
אין
יוניווערסיטי עוועניו שוהל
ביי דער דאזיגער פארזאמלונג וועט אפגעגעבען ווערען א באריכט פון דער לעצטער קאנווענשאן פון די אמע ריקאנער ציוניסטען וואס איז געהאלטען אין פיטסבורג.
עס וועט אויך דורכגעפיהרט ווערען א שעהנער אריגינעלער פראגראם
מיט'ז ציוניסטישען כאר
פריי איינטריט. קיינע קאלעקשאנס.

איינלאדונג פון „אגודת ישראל"
מיר האבען זוכה געווען אויפצובויען א גאנץ שעהנעס שוהל מיט אן עזרת נשים און מיט אלעס וואס עס איז געווען אין אונזער מעגליכקייט אין אזא געגענד וואו עס נויטיגט זיך א ריכטיגער שטענדיגער ארט צום דאוונען.
אין אונזער שוהל ווערט געדאוונט 3 מאהל טעגליך
אונזער שוהל דארף האבען די אנערקענונג פון אלע וועלכע זיינען אי־דען מיט אידישע איבערצייגונג און ווילען, אז אידישקייט זאל פארגעזעצט ווערען, ווייל אונזער שוהל איז די ערשטע וועלכע האט זיך עטאבלירט אין דעם אידישען בעפעלקערטען געגענד צווישען באטהווירסט און אסינגטאן סטריטען.
דארום בעטען מיר אלע טאראנטאר אידען צו בעטהיילינען זיך אין אונזער שמחה און קומען
זונטאג דעם 21-טען דזוליי א. פ' עסב
אום 3 איהר נ. מ.
אין אונזער שוהל, 131 פאלמערסטאן עוו.
וואו מיר וועלען פייערען דעם
חנוכת הבית
זעהר אויף א פרעהליכען אופן
די ערעפענונגס הדשה וועט געהאלטען ווערען ביי הרב ר' גארדאן, חזן בעקער וועט זינגען די נויטיגע מזמורים אין תפלות מוזיק וועט שפיע־לען. אויך רעפרעשמענטס צו דערקוויקען דאס הארץ וועלען אויך ניט פעלען דאנקענדיג די אלע וועלכע וועלען אונז שענקען אויפמערזאמקייט הא־פען מיר צו טרעפען זיך מיט אייך צווישען א רוב עם אויך דעם אויבענדער־מאהנטען טאג.
די אפיסערס פון אגודת ישראל, 131 פאלמערסטאן עוו.