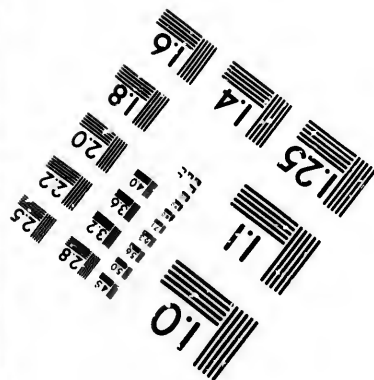
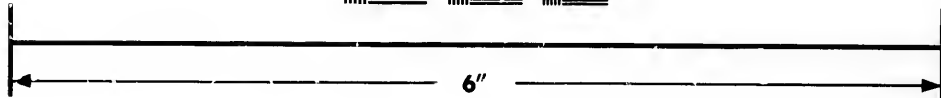
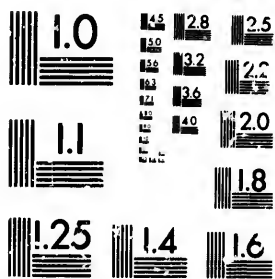

**IMAGE EVALUATION
TEST TARGET (MT-3)**



**Photographic
Sciences
Corporation**

23 WEST MAIN STREET
WEBSTER, N.Y. 14580
(716) 872-4503



**CIHM/ICMH
Microfiche
Series.**

**CIHM/ICMH
Collection de
microfiches.**



Canadian Institute for Historical Microreproductions / Institut canadien de microreproductions historiques



© 1982

Technical and Bibliographic Notes/Notes techniques et bibliographiques

The Institute has attempted to obtain the best original copy available for filming. Features of this copy which may be bibliographically unique, which may alter any of the images in the reproduction, or which may significantly change the usual method of filming, are checked below.

L'Institut a microfilmé le meilleur exemplaire qu'il lui a été possible de se procurer. Les détails de cet exemplaire qui sont peut-être uniques du point de vue bibliographique, qui peuvent modifier une image reproduite, ou qui peuvent exiger une modification dans la méthode normale de filmage sont indiqués ci-dessous.

- Coloured covers/
Couverture de couleur
- Covers damaged/
Couverture endommagée
- Covers restored and/or laminated/
Couverture restaurée et/ou pelliculée
- Cover title missing/
Le titre de couverture manque
- Coloured maps/
Cartes géographiques en couleur
- Coloured ink (i.e. other than blue or black)/
Encre de couleur (i.e. autre que bleue ou noire)
- Coloured plates and/or illustrations/
Planches et/ou illustrations en couleur
- Bound with other material/
Relié avec d'autres documents
- Tight binding may cause shadows or distortion
along interior margin/
La reliure serrée peut causer de l'ombre ou de la
distortion le long de la marge intérieure
- Blank leaves added during restoration may
appear within the text. Whenever possible, these
have been omitted from filming/
Il se peut que certaines pages blanches ajoutées
lors d'une restauration apparaissent dans le texte,
mais, lorsque cela était possible, ces pages n'ont
pas été filmées.
- Additional comments:/
Commentaires supplémentaires:

- Coloured pages/
Pages de couleur
- Pages damaged/
Pages endommagées
- Pages restored and/or laminated/
Pages restaurées et/ou pelliculées
- Pages discoloured, stained or foxed/
Pages décolorées, tachetées ou piquées
- Pages detached/
Pages détachées
- Showthrough/
Transparence
- Quality of print varies/
Qualité inégale de l'impression
- Includes supplementary material/
Comprend du matériel supplémentaire
- Only edition available/
Seule édition disponible
- Pages wholly or partially obscured by errata
slips, tissues, etc., have been refilmed to
ensure the best possible image/
Les pages totalement ou partiellement
obscurcies par un feuillet d'errata, une pelure,
etc., ont été filmées à nouveau de façon à
obtenir la meilleure image possible.

This item is filmed at the reduction ratio checked below/
Ce document est filmé au taux de réduction indiqué ci-dessous.

10X	14X	18X	22X	26X	30X
<input type="checkbox"/>	<input type="checkbox"/>	<input type="checkbox"/>	<input checked="" type="checkbox"/>	<input type="checkbox"/>	<input type="checkbox"/>
12X	16X	20X	24X	28X	32X

The copy filmed here has been reproduced thanks to the generosity of:

National Library of Canada

The images appearing here are the best quality possible considering the condition and legibility of the original copy and in keeping with the filming contract specifications.

Original copies in printed paper covers are filmed beginning with the front cover and ending on the last page with a printed or illustrated impression, or the back cover when appropriate. All other original copies are filmed beginning on the first page with a printed or illustrated impression, and ending on the last page with a printed or illustrated impression.

The last recorded frame on each microfiche shall contain the symbol \rightarrow (meaning "CONTINUED"), or the symbol ∇ (meaning "END"), whichever applies.

Maps, plates, charts, etc., may be filmed at different reduction ratios. Those too large to be entirely included in one exposure are filmed beginning in the upper left hand corner, left to right and top to bottom, as many frames as required. The following diagrams illustrate the method:

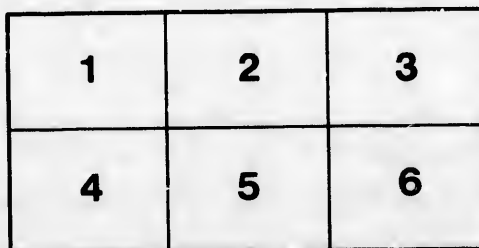
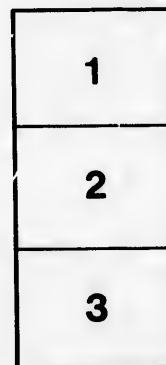

L'exemplaire filmé fut reproduit grâce à la générosité de:

Bibliothèque nationale du Canada

Les images suivantes ont été reproduites avec le plus grand soin, compte tenu de la condition et de la netteté de l'exemplaire filmé, et en conformité avec les conditions du contrat de filmage.

Les exemplaires originaux dont la couverture en papier est imprimée sont filmés en commençant par le premier plat et en terminant soit par la dernière page qui comporte une empreinte d'impression ou d'illustration, soit par le second plat, selon le cas. Tous les autres exemplaires originaux sont filmés en commençant par la première page qui comporte une empreinte d'impression ou d'illustration et en terminant par la dernière page qui comporte une telle empreinte.

Un des symboles suivants apparaîtra sur la dernière image de chaque microfiche, selon le cas: le symbole \rightarrow signifie "A SUIVRE", le symbole ∇ signifie "FIN".

Les cartes, planches, tableaux, etc., peuvent être filmés à des taux de réduction différents. Lorsque le document est trop grand pour être reproduit en un seul cliché, il est filmé à partir de l'angle supérieur gauche, de gauche à droite, et de haut en bas, en prenant le nombre d'images nécessaire. Les diagrammes suivants illustrent la méthode.

ails
du
odifier
une
nage

arrata
to

pelure,
on à

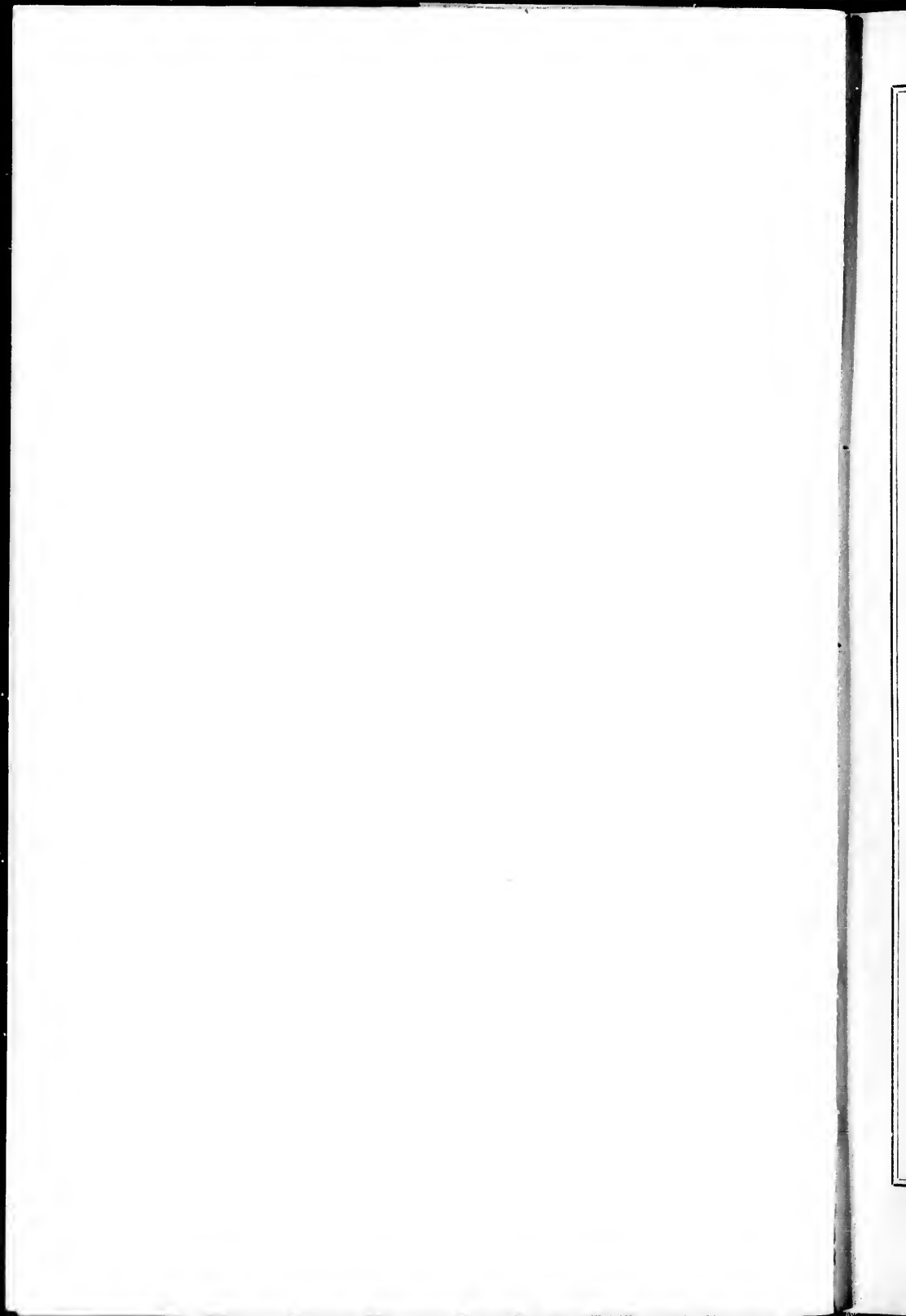

DICTIONNAIRE
GENEALOGIQUE
DES
FAMILLES CANADIENNES

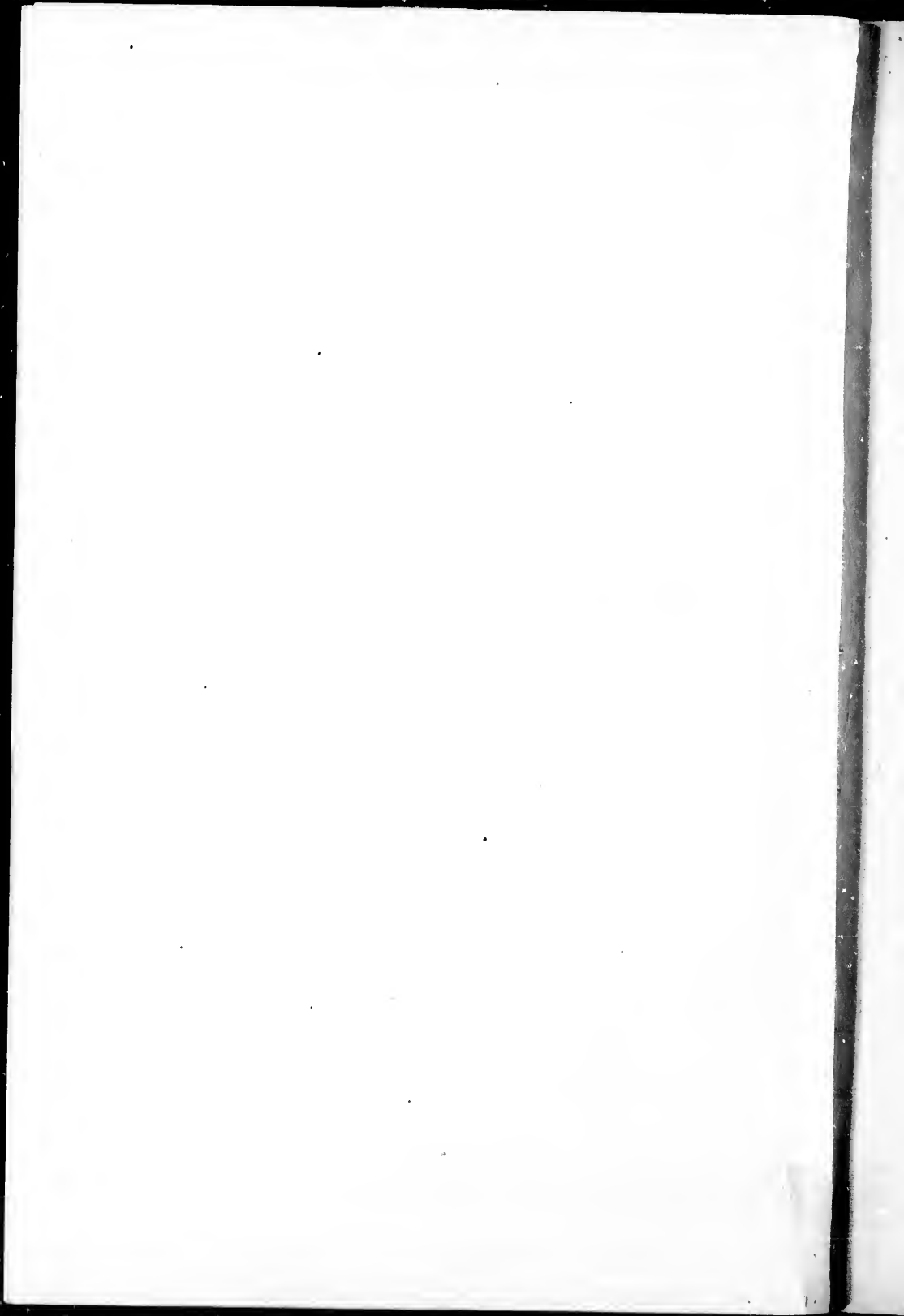



Reverend Father

DICTIONNAIRE
GENEALOGIQUE

DES
FAMILLES CANADIENNES

DEPUIS LA FONDATION DE LA COLONIE
JUSQU'À NOS JOURS

PAR

L'ABBÉ CYPRIEN TANGUAY

PREMIER VOLUME

Depuis 1608 jusqu'à 1700.



PROVINCE DE QUEBEC
EUSÈBE SENÉCAL, IMPRIMEUR-ÉDITEUR

MDCCLXXI.

C582

Q8

T3

fol.

c.2

v.i

TANQUAY, C.

11053

ENREGISTRÉ conformément à l'Acte du Parlement du Canada, en l'année mil huit cent soixante et onze, par l'Abbé CYPRIEN TANGUAY, au bureau du Ministre de l'Agriculture, à Ottawa.

L'ÉGLISE ET A MON PAYS

A L'ÉGLISE

qui nous a tous régénérés dans les eaux saintes du BAPTEME,
qui a béni les UNIONS de nos ancêtres,
qui a prié sur leurs TOMBEAUX ;

A L'ÉGLISE

gardienne toujours fidèle et souverainement prévoyante
du berceau et de la tombe de chacun de ses enfants,
qui en a conservé l'histoire et le souvenir,
par des ACTES authentiques ;

A MON PAYS

dont nos ayeux ont fait leur Patrie adoptive ;

A MON PAYS

arrosé des sueurs de nos pères,
du sang de nos missionnaires et de nos soldats ;
Je DEDIE ce livre, résultat de travaux longs et opiniâtres,
mais chers à mon cœur.

à
s
C
l
a
à
s
q
s

T

rie
ré
pe
no
étu
pa
ter
log
si
po

C
alli
fac
tou
du
rab
livr

INTRODUCTION



L'idée de publier un *Dictionnaire Généalogique* de toutes les familles canadiennes, a pu sembler au premier abord un peu étrange. Quels motifs me poussaient à entreprendre un travail si considérable et hérissé de tant de difficultés ? Ce travail serait-il utile ? Et les difficultés, pouvais-je les prévoir, et calculer les embarras qui viendraient m'arrêter à chaque instant ? Plusieurs de mes amis m'ont posé ces questions. Avant eux, et bien des fois, je me les étais faites à moi-même. Le volume que je mets aujourd'hui entre les mains du lecteur, est sans doute une excellente réponse. Il suffira de le lire, je crois, pour se convaincre que mon but était éminemment national ; que ce livre sera utile et que j'ai pu surmonter les plus grandes difficultés.

Cependant, je dois entrer dans plus de détails, pour justifier la confiance qu'on a bien voulu me témoigner.

I

Depuis quelques années le goût littéraire se développe, les recherches historiques se multiplient. Les créations de l'intelligence, la vie nouvelle donnée par le récit à ce qui n'est plus ; l'histoire, l'éloquence, la poésie ont des charmes auxquels personne n'échappe, l'auteur moins que les autres, peut-être. Aussi un grand nombre s'efforcent ils de développer chez eux le feu sacré. Cependant il y a des études qui, pour être moins attrayantes, n'en sont pas moins utiles ; mais nous paraissons les négliger : c'est notre côté faible. Pour moi, j'ai puisé depuis longtemps dans mes lectures, le goût des dates, des statistiques, des noms, des généalogies. On ne saurait nier que tout cela ne forme les éléments de l'histoire. Ce sont, si l'on veut, les ossements arides qui se rapprocheront à la v. . du *Prophète*, pour recevoir l'âme et la vie.

Chargé comme curé, de faire observer les lois de l'Eglise qui concernent les alliances entre parents, j'avais souvent remarqué comme ceux-ci oublient avec facilité les liens qui les unissent. Mais j'avais surtout été frappé des embarras de tout genre qu'on éprouve quand il faut déterminer, quelquefois au moment même du mariage, quels degrés de parenté existent entre les futurs époux. Mes vénérables confrères le savent mieux que moi. Les recherches auxquelles je dus me livrer dans ces circonstances, tout en augmentant mon goût et en me donnant

plus de facilité pour ce genre d'études, me firent comprendre l'utilité, la nécessité même, d'un pareil dictionnaire : dès lors, je me décidai à l'entreprendre.

Tout le monde sait que l'Eglise prohibe les alliances à certains degrés de consanguinité et de parenté. Quoique contractées de bonne foi, elles n'en sont pas moins nulles. De là l'obligation stricte, autrefois sous peine d'excommunication, de faire connaître la parenté. De là, nécessité pour les curés de recevoir une seconde fois le consentement des parties, quand il est constaté qu'un premier mariage a été nul. Il est facile de prévoir quelles difficultés peuvent surgir de la part des parties, ou après leur mort, de la part des héritiers, puisque notre législation du mariage est en grande partie fondée sur les lois de l'Eglise. Il me souvient avoir constaté un empêchement dirimant de parenté, dans un cas, qui remonte à près d'un siècle. Les parties avaient, il est vrai, obtenu dispense du quatrième au quatrième degré. Mais, soit qu'elles n'eussent pas fait toutes les recherches nécessaires, soit qu'elles eussent confondu quelques ascendants l'un avec l'autre, elles s'étaient trompées. La parenté était du troisième au quatrième degré. La dispense ne paraît pas avoir été renouvelée postérieurement.

Le *Dictionnaire*, lorsqu'il sera complet, permettra à messieurs les curés, de dresser facilement l'arbre généalogique des futurs époux. Ils ne seront nullement exposés à être trompés par une similitude de noms. A cause d'une semblable erreur, j'ai vu un mariage annulé, qui n'aurait pas dû l'être. Les parties convoquèrent à d'autres noces, et l'une d'elle ayant perdu sa nouvelle épouse, voulut contracter un troisième mariage. Mais elle fut bien surprise d'apprendre et de constater que le premier seul était valide, parce qu'il n'y avait pas eu de parenté prohibée. On comprend dans quels graves embarras se trouvent plongées un grand nombre de personnes, par de semblables erreurs qui ne proviennent que du défaut de renseignements suffisants.

Mais l'utilité de mon ouvrage ne s'arrêtera pas là, je crois pouvoir l'affirmer.

Nos registres ont une valeur légale. Sans cesse on les interroge. Devant les tribunaux civils, il faut constater la naissance d'une personne, sa mort, ou son mariage. De la production de ces actes, dépend le succès d'un procès, une question d'héritage. Mais où prendre ces documents ? Dans quelles archives sont-ils ? Quelle année faudra-t-il parcourir ? Une foule de difficultés que je vais bientôt expliquer, augmentent les chances d'erreur. Il faudra renoncer à ses prétentions, ou faire, pour chaque cas, une grande partie du travail que le dictionnaire entier m'a coûté. Presqu'au moment où j'écris ces lignes, pour un procès d'une certaine importance pendant à la cour de Québec, j'ai été obligé de constater la lignée et de relever tous les actes d'une famille qui remonte au temps de Champlain, c'est-à-dire en 1634. Les parties, après de laborieuses recherches, se trouvaient arrêtées par l'absence de quelques actes qu'il leur était impossible de retrouver. La ligne était brisée : mon dictionnaire a pu aider à la reconstruire.

Dans une sphère plus élevée que les questions d'intérêt, il sera encore utile.

J'ai dit plus haut que les dates, les noms, les généalogies sont des éléments de l'histoire. L'historien ne peut rien supposer ; il doit partir du fait. On a dit : Rien n'est si entêté qu'un fait. On aurait pu ajouter : Rien n'est aussi redoutable

qu'un fait ignoré. Faites de la littérature, tout obéit à votre imagination : vous êtes le maître, le créateur. Enprenez de raconter l'Histoire : après des années de recherches, vous croyez avoir mis chaque chose à sa place, tiré les conséquences les plus naturelles, les plus légitimes des connaissances acquises par vos études. Mais vous ne pourrez être en sûreté, tant que vous n'aurez pas sondé ponce par ponce le terrain sur lequel vous marchez. Autrement, une mine éclatera au moment où vous y pensez le moins, détruisant l'édifice élevé à grands frais. Le personnage que vous faisiez agir à telle époque, n'était pas encore né, ou se trouvait mort depuis longtemps. Celui que vous faites mourir se trouve encore témoin à une foule d'actes. Vous rapportez à une seule administration ce qui a eu lieu sous deux administrations différentes. Quel est l'historien qui peut dire au frontispice de son œuvre : JE SUIS SUR DE NE M'ÊTRE PAS TROMPÉ ?

Parmi les renseignements dont l'absence peut causer un grand nombre d'erreurs, les plus utiles sans contredit sont ceux qui constatent l'existence, l'âge, la demeure des personnes qui figurent dans un récit. Nos écrivains salueront avec bonheur, je l'espère, un ouvrage qui abrégeant considérablement leurs recherches, fera en quelque sorte disparaître les distances et décuplera le temps, si précieux pour leurs travaux. Mais ce qui leur sera peut-être le plus agréable, c'est que par là, ils verront tomber cette barrière de l'inconnu, jusqu'à présent trop souvent impénétrable.

L'historien de la Colonie Française en Canada, le regretté M. Faillon, n'avait pu découvrir l'acte de mariage de la mère de Mme. d'Youville avec M. O'Sullivan. On sait cependant, avec quel soin attentif, il avait étudié nos archives. Écrivant la vie de la sainte fondatrice des Sœurs Grises, il tenait naturellement à donner sur sa famille, tous les détails d'une certaine valeur. Il avait bien constaté le fait du mariage ; mais il en ignorait l'époque et le lieu. Il faut avouer que le hasard seul l'aurait mis sur la voie. C'est à la Pointe-aux-Trembles près de Québec, que M. O'Sullivan avait épousé Mme. veuve Dufros de la Gemmerais, née Gauthier de Varennes. On ne comprend pas pourquoi, habitant tous deux le Gouvernement de Montréal, ils étaient allés s'unir dans un endroit si éloigné. Dans tous les cas, l'historien de nos jours se trouve aussi déçu que le furent probablement alors les contemporains de ces deux vénérables personnes.

Je pourrais multiplier les exemples de ce genre. Qu'il me suffise de rappeler deux noms chers à l'Histoire du Canada, ceux de Sir Hippolyte LaFontaine et du Commandeur Viger.

On sait que le premier, aussi distingué comme homme d'Etat que comme juriste, s'occupait de recherches généalogiques, au milieu des travaux qu'il avait entrepris pour l'histoire du Droit en Canada. C'était pour lui, une véritable jouissance, comme il le disait à ses amis. Mais en même temps, il se plaignait d'être souvent arrêté, et de ne savoir où aller chercher l'acte qui lui manquait pour unir les deux anneaux d'une chaîne généalogique. Quant à M. Viger, c'est à lui que revient l'honneur d'avoir entrepris, un des premiers, la tâche laborieuse de contrôler le récit de nos historiens et analystes. L'histoire des familles, leurs lignées, leurs alliances a nécessairement attiré son attention. Tout le monde sait que, pour ce genre de recherches, il ne reculait pas devant les sacrifices. Il y a

peu de registres dans l'île de Montréal, dans la ville et les environs de Québec qu'il n'ait examinés. Voulant un jour s'assurer de l'âge de Mlle. de Verchères, il lui fallut parcourir successivement les registres de Verchères, de Contrecoeur, de Sorel et de St. Ours : il lui fallut perdre huit jours, subir deux ou trois orages et payer une somme assez ronde. Mais il avait enfin trouvé l'acte de baptême et il était en mesure de rétablir une date faussée par l'ambition.

Que de fois cependant il a dû être désappointé par l'absence de documents. La guerre, mais surtout les incendies, le manque de soins en ont détruit un grand nombre. De tous ceux dont nous devons regretter la perte, il n'y en a peut être pas de plus importants que les registres du Sault St. Louis : ils périrent dans l'incendie de l'église de St. Régis, où ils avaient été transportés. On sait que les premiers de tous, ceux de la paroisse de Québec, depuis les premiers actes jusqu'en 1640, ont aussi été brûlés. Les missionnaires essayèrent de les rétablir de mémoire, parce qu'il y avait encore des témoins ; mais il ne pouvait en être ainsi pour les registres de Lotbinière, de Ste. Anne de la Pocatière, de St. François du Lac, de Bécancour et de plusieurs autres encore. Quelquefois, sans doute, j'ai été assez heureux pour trouver ailleurs des renseignements que je croyais à jamais perdus. Mais il n'en est pas moins vrai que le feu pourrait encore, au moment où l'on y pense le moins, consumer un grand nombre d'archives. Très peu sont déposées dans des lieux absolument sûrs, et le malheur serait d'autant plus désastreux, que beaucoup de registres n'ont pas été tenus en *double*.

La vétusté est une cause de destruction que la main de l'homme ne peut guère arrêter. L'humidité, agissant à la fois sur le papier et sur l'encre, quand ils étaient de qualité inférieure, a causé autrefois beaucoup de ravages : aujourd'hui on met sans doute généralement beaucoup plus d'importance à la tenue et à la conservation des registres. Mais le mal est irréparable dans un grand nombre de cas. J'ai vu des feuilles de cahier tomber en poudre, au moment où je voulais y toucher. Tels actes que j'ai pu lire, ou plutôt déchiffrer, à l'aide de deux ou trois mots encore visibles, n'existent plus aujourd'hui, parce que ces mots ont disparu comme les autres.

Je puis croire que sous ce rapport, mon dictionnaire rendra un grand service, puisqu'il empêchera désormais la destruction des renseignements que l'Eglise et l'Etat ont voulu assurer par la tenue des registres.

Donc sous ce rapport, c'est encore une œuvre nationale.

Il y a vingt ans. un de nos historiens, M l'abbé Ferland, ne songeant pas même qu'une pareille entreprise fût possible, exprimait le désir qu'on cherchât à conserver nos manuscrits historiques, soit par de nombreuses copies, soit par le moyen de la presse périodique. Il entreprenait lui-même un travail très remarqué sur les Registres de Notre-Dame de Québec. Quelque temps avant sa mort il eut connaissance de mon projet et il voulut bien m'encourager de ses conseils.

Mgr. Langevin, étant curé de Beauport, a publié aussi des notes intéressantes sur les Archives de Beauport. La voie était ouverte : chaque curé aurait pu, et pourrait encore aujourd'hui, en faire autant pour sa paroisse. Nous aurions alors une masse de renseignements utiles, mais qui ne pourraient tenir lieu d'un diction-

naire comme celui que je publie. Il en sera toujours comme le lieu nécessaire. J'ose même espérer qu'il donnera lieu à plus d'une étude intéressante sur une foule de questions, telles que celles du progrès, de l'émigration, de l'accroissement de la population, de la vitalité et de la moralité publique.

II

Chaque pays a sa noblesse. Nous avons eu celle du sang. Elle nous est venue en grande partie de la France. Plusieurs noms figurent dans notre histoire, qui brillaient au temps des Croisades : c'est la noblesse de vieille roche, sinon la plus riche. Elle a été plus largement représentée sur nos rives, que dans aucune autre colonie. Le Dictionnaire permettra de constater que le témoignage de Charlevoix est resté au dessous de la vérité, bien loin de l'exagérer.

Il n'est pas nécessaire ici de citer les noms, ils sont assez connus : ils appartiennent presque tous à l'histoire.

Je dois toutefois rappeler que nous commençons à les voir figurer dans nos archives presque aussitôt après 1632. Chaque année en fournit de nouveaux jusqu'en 1665. Mais alors le régiment de Carignan, qui fut bientôt presque tout licencié ici, jeta sur nos rives une nombreuse population, appartenante à la meilleure aristocratie. Les officiers supérieurs, les simples cadets, un grand nombre de soldats, nous apportaient, outre leur gloire personnelle, celle de leurs ancêtres. Quelques recherches, que le dictionnaire rendra possibles, permettront d'établir avec assez d'exactitude si le chef d'une famille a servi dans le régiment de Carignan : le lieu où il s'est fixé, et l'époque du mariage seront les données principales de cette recherche. On sait que presque tous les soldats d'une compagnie s'établirent dans la seigneurie qui avait été concédée à leur capitaine.

À côté de la noblesse de l'épée, venait celle de la robe, et même celle de la science. Comme l'autre, elles avaient leurs degrés, mais elles n'en étaient pas moins réelles.

Ainsi le médecin Robert Giffard est qualifié de *noble homme*. Il était en France *Conseiller du Roy, Médecin ordinaire de Sa Majesté*. Les familles l'Ailleboust, Chartier de Lotbinière comptent parmi leurs ancêtres des Médecins du Roi. Sarrazin, qui s'est fait un nom par ses découvertes scientifiques, était d'une très bonne famille de Nuyts près de Dijon. Cet avantage, joint à son mérite personnel, lui permit de s'allier avec les Hazeur, les Gauthier de Varennes. Thaumur de la Source, Tailhandier étaient dans le même cas. Ce dernier avait reçu une instruction assez étendue pour avoir été, à la fois, ou successivement, soldat, aide-chirurgien, notaire-royal et juge.

Presque toutes les charges qui tenaient à l'administration de la justice, telle qu'elle était organisée, se donnaient à des personnes de naissance, comme on disait alors. Jean de St. Père, plus tard Danré de Blanzly, notaires-royaux, M. de Sailly, juge à Montréal, se rattachaient à des familles dont les armes ont été admises

dans l'Armorial de France. Celles de St. Père étaient *d'azur à trois fusées d'or, posées en fasce, l'une sur l'autre. Les Éanré portaient d'argent au chevron de gueules, accompagné en pointe, d'un arbre de sinople, et en chef, de deux têtes de serpent d'azur, arrachées de gueules.*

Le Procureur fiscal, les simples greffiers des justices, les greffiers et les huissiers du Conseil Supérieur ont toujours été choisis parmi ceux qui se recommandaient par leur naissance et leur instruction, à raison de l'importance de ces fonctions. M. Migeon de Bransac était avocat au Parlement de Paris. Les ancêtres de M. René Hubert, huissier du Conseil supérieur, plus tard greffier en chef de la Prévôté de Québec, et en dernier lieu, greffier du Conseil Supérieur, avaient occupé quelques-uns des premiers rangs dans la magistrature. (1)

Nous avons en outre une noblesse à nous, noblesse qui s'est acquise dans des luttes terribles, au commencement de la colonie. Elle est moins ancienne que l'autre, mais elle est plus nationale, plus complètement canadienne. Un sentiment bien digne de respect porte chacun à savoir jusqu'à quel point il s'y rattache. Si les liens, plus ou moins étroits, que l'on peut avoir avec ceux qui, jadis, ont sacrifié pour la patrie leurs richesses, leurs sueurs ou leur sang, si ces liens ne peuvent absolument tenir lieu de tout mérite personnel, ils n'en constituent pas moins un véritable patrimoine que personne n'a le droit de contester aux autres. Le dévouement, dans ses différents degrés, a une illustration que la récompense

(1) Qu'on nous permette de citer ici deux des différentes commissions données à M. Hubert. Elles sont la meilleure preuve de l'importance que l'on attachait à ces sortes de charges.

JAQUES DUCHESNEAU, CHEVALIER, CONSEILLER DU ROY EN SES CONSEILS, INTENDANT DE LA JUSTICE, POLICE ET FINANCES EN CANADA ET PAÏS DE LA FRANCE SEPTENTRIONALE.

A TOUS CEUX QUI CES PRÉSENTES LETTRES VERRONT,

SALUT.

SAVOIR FAISONS QUE SA MAJESTÉ, par ses Lettres données à FONTAINEBLEAU, LE 29^e MAY, DE L'ANNÉE 1680, nous ayant donné pouvoir de commettre aux charges d'huissiers au Conseil Souverain, et à celle de greffier de la Mareschaussée de ce païs, et étant bien informés de la suffisance et capacité au fait de la pratique, de RENÉ HUBERT, praticien, exerçant la charge d'huissier au dit Conseil; Nous, en vertu du pouvoir à nous donné par SA MAJESTÉ, AVONS COMMIS et commettons le dit HUBERT, pour exercer la dite charge d'huissier au dit Conseil, et en jouir aux honneurs, autoritez, prérogatives, prééminences, droits, fruits, profits, revenus et esmolumens y appartenans, tant qu'il plaira à SA MAJESTÉ, avec pouvoir d'exploiter et mettre à exécution par tout le dit païs de Canada, tous contrats, obligations, Lettres patentes, arrêts, sentences, ordonnances, jugemens et autres actes émanés du dit Conseil et Juges royaux du dit païs.

REQUÉRANT, le dit Conseil Souverain qu'après qu'il lui sera apparu des bonne vye, mœurs, âge requis par les Ordonnances, conversation et religion catholique, apostolique et romaine du dit HUBERT, il le reçoive et institue en l'exercice et fonction de la dite charge d'huissier; ET AFIN QUE FOY SOIT adjoustée à ces présentes, nous les avons signées, à icelles fait apposer le sceau de nos armes et contresigner par nostre Secrétaire.

FAIT A Q'ÉBEC, LE DIX-HUITIÈME JOUR DE MAY 1681.

Signé : DUCHESNEAU.

Et plus bas par MONSIEUR, CHEVALIER, et scellé.

Registrée suivant l'arrest de ce jour,

A QUÉBEC, 26^e OCTOBRE 1720.

“PEUVAET.”

LOUIS, PAR LA GRACE DE DIEU, ROY DE FRANCE ET DE NAVARRE.

A TOUS CEUX QUI CES PRÉSENTES LETTRES VERRONT,

SALUT.

ESTANT nécessaire de pourvoir une personne capable pour exercer l'office de GREFFIER DE LA MARESCHAUSSÉE DE QUÉBEC dans la Nouvelle-France, et sur le bon et louable raport qui nous a esté fait de

reconnaît, mais qu'elle ne saurait donner. Pierre Boucher, Charles LeMoyné, François Hertel, et quelques autres qu'il serait très-facile de compter, ont été anoblis. Deux ou trois à peine ont reçu un titre. Ils l'avaient bien mérité du reste. Jolliet, moins heureux que La Salle, n'a jamais obtenu de lettres de noblesse. Cependant, il n'y a personne qui ne tiendrait à honneur de faire remonter sa famille jusqu'à lui, plutôt qu'à son heureux concurrent, Cavelier de la Salle, lequel fut anobli en 1675. Les compagnons de Dollard, Brassier, Hébert, Boisseau, Desjardins, Desforges, Lecomte, étaient des enfants du peuple, de simples ouvriers; mais ils ont illustré leurs noms.

III

La Religion, plus riche que l'Etat, récompense tous ceux qui se sacrifient pour elle. A ceux-ci, elle décerne la couronne des martyrs; à leurs enfants, aux autres parents, elle laisse une gloire qui brille encore après plusieurs siècles. Les noms de Couture, de Goupil, de Brégeart, de Laliberté, et de cent autres, rappelleront toujours le courage de ceux qui combattaient pour la vérité aux premiers siècles de l'Eglise.

Comment ne pas aimer ces noms? ne les pas réclamer comme le plus bel apanage de famille? Écoutons le récit d'un de ces martyrs, le jeune Hertel, le pauvre *Funchon* des Relations, et que l'on dise si cette lettre ne vaut pas, et pour celui qui l'a écrite, et pour ceux qui y sont nommés, les parchemins les plus authentiques.

« Je n'ai plus presque de doigts, ainsi ne vous estonnez pas si j'écris mal. J'ay bien souffert depuis ma prise; mais j'ay bien prié Dieu aussi. Nous sommes trois François icy, qui avons resté tourmentez ensemble, et nous nous estions accordez, que pendant que l'on tourmenteroit l'un des trois, les deux autres prieroient Dieu pour luy, ce que nous faisons tousiours: et nous nous estions accordez aussi, que

notre cher et bien amé le Sieur RENÉ HUBERT, et de ses sens, suffisance, capacité, prud'homie et expérience au fait de la pratique, A CES CAUSES ET autres à ce nous mouvans. Nous, luy avons donné et octroyé, donnons et octroyons par ces présentes signées de nostre main le d. office de greffier de la Mareschaussée de nostre dite ville de Québec dans la Nouvelle-France, pour le dit office, avoir; tenir et exercer, en jouir et user aux honneurs, autoritez, prérogatives, droits, profits, revenus et esmolmens au dit office appartenans et ce tant qu'il nous plaira; Si donnons en mandement à Nos amez et feaux officiers de notre Conseil Souverain estably en la dite ville de Québec, qu'après leur estre apparu des bonnes vye et mœurs, âge compétant, religion catholique, apostolique et romaine du d. Sieur HUBERT, et de luy pris et reçu le serment en tel cas requis et accoutumé, ils le mettent et instituent, ou fassent mettre ou instituer de par Nous en possession du dit office et le fassent obéir et entendre de tous ceux et ainsi qu'il appartiendra oz choses concernant le d. office, CAR TEL EST NOSTRE PLAISIR.

En Tesmoin de quoy nous avons fait mettre nostre Scel à ces d. présentes.

Donné à Versailles, le vingtième jour du mois d'Avril, l'an de grâce, mil sept cent et de nostre Règne, le cinquante septième, signées LOUIS, et plus bas, par le Roy PHELIXAUX et scellées du grand Sceau en cire jaune.

REGISTRÉES suivant l'arrêt du conseil de ce jourd'huy, par moy greffier en chef en iceluy soussigné, A QUÉBEC, CE 15^e NOVEMBRE MIL SEPT CENT.

« PEUVRET. »

fusées d'or,
de gueules,
dent d'azur,

liers et les
si se recom-
ance de ces
es ancêtres
chef de la
ur, avaient

equise dans
cienne que
sentiment
ttache. Si
ont sacrifié
ne peuvent
s moins un
autres. Le
récompense

Hubert. Elles

NT DE LA JUC-

SALUT.

AY, DE L'ANNÉE
ouverain, et à
ce et capacité
onseil; Nous,
HUBERT, pour
prérogatives,
il plaira à Sa
tous contrats,
s émanez du

e, mœurs, âge
du dit HUBERT,
QUE FOY SOIT
armes et con-

CHESNEAU.

SALUT.

DE DA MARES-
a esté fait de

pendant que les deux prioient Dieu, celuy qui seroit tourmenté, chanteroit les Litanies de la Sainte Vierge, ou bien, *Ave Maris Stella*, ou bien, *Pange lingua*, ce qui se faisoit. Il est vray que nos Iroquois s'en moquoient, et faisoient de grandes huées, quand ils nous entendoient ainsi chanter; mais cela ne nous empêchoit pas de le faire.

“ Ils nous faisoient danser autour d'un grand feu, pour nous faire tomber dedans; ils estoient tout autour du feu plus de quarante, et nous jettaient à grands coups de pieds, les uns vers les autres, comme une balle dans un jeu de paume, et après qu'ils nous avoient bien brusléz, ils nous mettoient dehors, à la pluye et au froid. Je n'ay jamais resenty si grande douleur, et néantmoins ils n'en faisoient que rire. Nous prions Dieu de bon courrage, et si vous me demandez si je n'avois point d'impatience, et si je ne voulois point de mal aux Iroquois, qui nous faisoient tant de mal, je vous diray que non, et qu'au contraire, je priaï Dieu pour eux.

“ Il faut que je vous dise des nouvelles de Pierre Rencontre, que vous connoissez bien: il est mort en Saint. Je l'ay veu pendant qu'on le tourmentoit, jamais il ne dit autre chose que ces mots: Mon Dieu, ayez pitié de moy, qu'il répéta tousiours jusqu'au dernier soupir.

“ Connoissez-vous Louys Guimont, prit cet esté? Il a été assommé de coups de bastons et de verges de fer: on luy en a tant et tant donné, qu'il est mort sous les coups; mais cependant, il ne faisoit que prier Dieu, tellement que les Iroquois, enragez de le voir tousiours remuer les léures pour prier, luy coupèrent toutes les léures, hautes et basses. Que cela est horrible à voir! et néantmoins, il ne laissoit pas encore de prier; ce qui dépit tellement les Iroquois, qu'ils luy arrachèrent le cœur de la poitrine, encore tout vivant et le lui jetterent au visage.

“ Pour Monsieur Hébert, qui estoit blessé d'un coup de fusil, à l'épaule et au bras, il a esté donné aux Iroquois d'Onneïont, là où il a esté poignardé à coups de cousteaux, par les yurognes du país. Pour le petit Antoine de la Meslée, ce pauvre petit enfant m'a bien fait compassion, car il estoit devenu le valet de ces barbares, et puis, ils l'ont tué à la chasse, à coups de cousteaux aussi.

“ Il y a bien d'autres François encore captifs; je ne vous en écry rien, car ce ne seroit jamais fait. Il en vient icy quasi tous les jours, et puis mes doigts me font grand mal. C'est grande pitié de nous voir, nous autres qui avons la vie, car ils font plus d'estat de leurs chiens que de nous, et nous sommos bien aises quelques-fois de manger le reste des chiens. En venant icy, quoy que nous eussions tous les pieds écorchez, ils nous faisoient pourtant marcher nuds pieds, et nous chargeoient de tous leurs paquets, et nous hastoient d'aller à coups de bastons, comme on feroit à un cheval. Quand ils rencontroient quelques-uns de leurs gens, ils nous arrachent des ongles devant eux, pour les bienveigner; mais nous prions tousiours Dieu, et ces barbares s'en moquoient tousiours. Priez bien Dieu pour moy, car j'en ay bon besoin.”

Après cela, pourrais-je dire qu'il y a encore un autre genre de noblesse? Quelques-uns peut-être la repousseront avec mépris. Mais après les témoignages d'estime donnés au chef Huron, M. Vincent, après la satisfaction générale avec laquelle on a vu l'élévation au sacerdoce de M. l'abbé Vincent, plusieurs, je crois,

apprendront avec plaisir qu'il y a dans leurs veines du sang aborigène. Les Hurons surtout, les fidèles Hurons, si pleins d'intelligence, les Iroquois avec leur audace ne le cèdent guère à ces tribus de l'Amérique Centrale et Méridionale, auxquelles les fiers Espagnols n'ont pas dédaigné de s'allier. Je me figure combien M. le Commandeur Viger aurait été heureux de savoir qu'un de ses ancêtres était le brave Arontio, *Bel-Arbre*, un des premiers néophytes de la bourgade de *l'Immaculée-Conception*, disciple du Père de Brebef et martyr de la foi.

Mais en voilà assez sur le but et les avantages du livre. Qu'on me permette de dire un mot des difficultés que j'ai eues à surmonter. Je n'en parle pas sous l'impulsion d'un mouvement d'amour propre, lequel d'ailleurs me semblerait assez légitime. Je veux faire voir que, si je n'ai pu absolument éviter toute erreur, c'est qu'il était impossible de le faire, et que je mérite quelque indulgence après toutes les peines que j'ai prises.

IV

Il y avait ce que je puis appeler les difficultés matérielles et les difficultés intrinsèques. Dans les premières, il faut placer d'abord l'absence de registres : registres détruits, perdus ou transportés ailleurs. Quand la destruction était constatée, j'eus recours aux greffes des notaires, c'est-à-dire que j'étais obligé de tripler l'ouvrage. Pour les secondes, il fallait attendre si je ne les découvrirais pas un jour. Ainsi, étant à déponiller les actes de l'Islet, et des paroisses voisines, de ce qu'on appelait la Côte du Sud, je constatai plusieurs lacunes importantes. Il était évident qu'il n'y avait pas eu destruction, les vides n'étaient pas assez grands pour le laisser croire, mais ils existaient. Ce n'est que plus tard que j'ai trouvé à la Pointe-aux-Trembles, près de Québec, les actes qui manquaient à l'Islet. A une certaine époque, chaque missionnaire avait un registre qu'il portait avec lui. Souvent deux ou trois missionnaires évangélisaient la même côte dans une année, et ils déposaient leur cahier là où ils finissaient par s'arrêter. C'est ici le cas.

La partie supérieure de l'Île de Montréal a été desservie par plusieurs membres zélés du Séminaire de Montréal. Les plus anciens actes contiennent l'origine des paroisses de Lachine, de la Pointe-Claire et de Ste. Anne. Le registre, celui de l'abbé d'Urfé manquait : on ignorait ce qu'il était devenu. J'ai été assez heureux pour le découvrir un jour, perdu parmi d'autres cahiers, reliés en un seul volume et d'une date bien plus récente. Grâce à cette heureuse rencontre nous avons pu identifier des restes humains trouvés dans la Baie d'Urfé, et leur donner un dernier asile béni par la Religion.

Quelquefois les actes étaient en partie déchirés : il ne restait plus que quelques mots tels que ceux-ci : "*Le 24 octobre mil sept cent vingt-huit a été inhumée Louise, âgée de quinze.....lerier sa femme.*"

La date du décès, l'âge approximatif de l'enfant et les deux dernières syllabes du nom de la mère ont suffi pour rétablir l'acte dans son intégrité. En effet, en référant au Dictionnaire, on trouve dans une seule famille pendant l'espace de

dix ans, le nom d'une femme se terminant par *lerier* : c'est celui d'Angélique Guillierier, femme de Claude Porlier. Mais le travail rendu si facile par le Dictionnaire m'a coûté beaucoup de temps et de recherches.

Un autre jour, je tombai sur une page de cahier littéralement blanche. Ceux qui la virent crurent qu'on avait laissé l'espace pour y insérer plus tard des actes, oubliés. Cependant en plaçant le papier sous différents angles avec la lumière, il fut facile de voir qu'il avait autrefois reçu des écritures, l'encre ayant fini par disparaître complètement. La suite non interrompue des lignes me fit conclure que l'acte avait une certaine longueur, que c'était très probablement un acte de mariage. Trois noms étaient plus visibles que le reste, dans une certaine position, c'était ceux de l'époux, de son père et de la mère de l'épouse. Poursuivant mes recherches je trouvai le baptême d'un enfant dont le père portait le même nom, et la marraine, grand-mère de l'enfant, avait aussi celui qui m'apparaissait comme nom de la mère de la mariée. Référant au Greffe, je trouvai un contrat de mariage qui complétait la preuve.

Les difficultés intrinsèques ont été plus nombreuses et ont naturellement demandé plus de travail.

A l'époque qui nous occupe dans ce premier volume le nom féodal ou territorial était considéré comme un signe de noblesse. Aussi tous ceux qui possédaient un fief s'empresaient-ils d'en prendre le nom, faisant ainsi disparaître celui de leur famille. La particule *de* indiquait l'ellipse de la seigneurie de la terre ou fief possédée, sinon la noblesse. *Charles de Longueuil, Claude de la Gesse* signifient, CHARLES LE MOYNE, SEIGNEUR DE LONGUEUIL, CLAUDE DE RAMEZAY, SIEUR DE LA GESSE. Une terre noble peut être possédée successivement par des familles étrangères les unes aux autres : des seigneuries de même nom peuvent appartenir en même temps à différentes personnes. De là, des erreurs contre lesquelles je crois utile de mettre en garde ceux qui font des recherches historiques.

Par exemple, j'ai trouvé le baptême de *Charles-Louis Couillard*, mais je ne rencontre rien autre chose sur le compte de cet enfant. En grandissant, il était devenu propriétaire de fief et en avait pris le nom. Je trouve son mariage sous le nom de *Louis Désilets*, qu'on aurait dû écrire *Des Ilels*.

Il règne en général dans les registres une grande confusion entre les noms patronymiques et les noms territoriaux. Il faut y apporter d'autant plus de soin que souvent deux personnes ont porté le même nom. *Robert Cavalier de la Salle* n'est souvent indiqué que par les mots *Robert Cavalier* qui désignent aussi un des premiers habitants de St. Laurent de Montréal : tous deux étaient contemporains.

Mais il y a encore d'autres appellations, véritables sobriquets d'abord, qui finissent par être des noms propres. Par exemple, on trouve le mariage d'*Antoine Palin* et de *Barbe Gesseron*, et au baptême des enfants, il n'est plus question que d'*Antoine d'Abonville* et de *Barbe Brulot*.

Voici un cas assez singulier : *Jacques Marquet* épouse en 1699 *Louise Guérin*, et ses enfants sont baptisés sous le nom de *Clocher*, de *Cliche*, de *Clocher dit St. Pierre*. Le nom de Marquet ne reparait plus.

Un sieur *Dugrousse* fit baptiser son fils Jean. Des recherches sur le nom

patronymique constatent que Jean était l'enfant de *Hugues Rousse*. Comme je le dis ailleurs, l'oreille était trompée. L'étranger comprenait "enfant Dugrouse."

L'étude et l'ensemble des registres établit d'une manière certaine la preuve que plusieurs mariages, supposés contractés, vu l'existence des contrats de mariage qui se trouvent dans les études de notaires, n'ont réellement pas été célébrés.

En voici un exemple :

Au greffe de Gilles Rageot, (28 déc. 1689), on trouve le contrat de mariage de Louis Motard et de Madeleine Faucher. Par les registres il est constaté que cette même Madeleine Faucher épouse en 1692, Guillaume Pinel. Était-elle alors veuve de Louis Motard ? L'acte n'en dit rien ; mais d'autres registres constatent que le même Louis Motard qui avait arrêté les conditions de mariage devant le notaire en 1689, avec la dite Madeleine Faucher, épousait en 1694, Elizabeth Langlois. Donc Louis Motard et Madeleine Faucher n'avaient point contracté mariage, bien qu'il existe au greffe un contrat de mariage qui semble prouver le contraire.

Dans une même famille, plusieurs enfants vivants portent le même nom de baptême ; c'est une cause de fréquentes méprises que le dictionnaire peut rectifier.

Ainsi les registres de Montréal nous donnent en 1674, les actes de mariage de Jean Quenneville, chantre, et, en 1686, celui de Jean-Baptiste Quenneville, chantre. Ce dernier mariage laisserait à croire que c'est *Jean* qui se marie en secondes noces ; mais par les baptêmes qui ont eu lieu dans ces deux familles et dans la même année, il est évident que ce sont les deux frères dont l'un s'appelle *Jean* et l'autre *Jean-Baptiste* qui font baptiser.

Les entrées imparfaites m'ont aussi causé un certain trouble. Que le lecteur en juge. Une sépulture est ainsi indiquée : "Vingt-quatre novembre (1694) nous avons enterré la veuve Sédilot, âgée de soixante ans." Quelle est cette personne ? Il peut y avoir eu plusieurs veuves Sédilot. Il faudra recourir à tous les mariages des Sédilot, et ensuite aux baptêmes des épouses pour arriver à l'âge indiqué.

Ce n'est pas à titre de singularité que je citerai l'exemple suivant : "Aujourd'hui a été inhumé un petit nourrisson de la ville, en présence des petits enfants témoins qui n'ont su signer."

Cette sépulture enregistrée si lestement sera peut-être la cause de graves erreurs. On confondra *Marie-Charles*, mort tout jeune, avec *Charles-Joseph*, son neveu, qui aura joué un certain rôle.

Enfin l'orthographe des noms a subi tant de variations, qu'à chaque instant, pour ainsi dire, on est arrêté. Et sous ce rapport, je crois que j'aurai été utile en rétablissant la véritable orthographe des noms de famille.

On écrit aujourd'hui : Bayard, Laigu, Trépanier, etc. ; mais en référant aux actes antérieurs, on découvre que ces noms ont passé par un grand nombre de transformations : ainsi Bayard était Banlia, Bainlast, Baillac, Bayac, Baillard et enfin Bayard. Laigu était Leiliu, Lehiu, Leyieu. Trépanier était de Trépagny, etc., Bourhis, s'est écrit Le Bourhis, Bory, Borice et Bourtier.

J'ai relaté avec une scrupuleuse exactitude tous ces changements, et j'en suis arrivé à établir d'une manière irréfutable la filiation de toutes les familles.

Les actes de baptême, mis en regard des actes de mariage ou de décès, devaient naturellement jeter une certaine lumière soit sur les erreurs ou transformations de noms, soit sur les lieux où s'effectuèrent les principaux actes d'une famille.

Cependant je n'ai pas la prétention d'affirmer que mon ouvrage soit sans faute. Je puis dire que j'ai fait tout ce qui est en moi, pour le rendre exact d'abord, et complet ensuite.

C'est dans cette vue que j'ai ajouté à la fin les nombreuses listes qu'on aimera à consulter.

La première carte de la Nouvelle-France dessinée par un des premiers colons sera à la fois une curiosité et un document digne d'attention.

Je terminerai cette partie de l'Introduction, déjà trop longue, par l'appréciation qu'une plume amie a bien voulu faire de mon ouvrage. Ces paroles bienveillantes remontent à ceux qui ont bien voulu m'encourager.

“ L'ouvrage entrepris par M. l'Abbé Tanguay est vraiment colossal et unique en son genre. Il donnera la généalogie de toutes les familles canadiennes, depuis l'établissement de la colonie jusqu'à nos jours : ce sera notre *Livre d'Or*, avec cette différence qu'à Venise, on ne tenait compte que des familles nobles ; mais dans ce *Dictionnaire*, la famille la plus humble figurera comme les plus illustres. Leur commune gloire sera d'être venues sur cette terre lointaine, apporter la civilisation et implanter une race vertueuse et énergique.

“ L'exécution d'un pareil ouvrage offrait sans doute certaines facilités relatives. Nous sommes assez près des origines puisqu'aucune de nos familles ne remonte au-delà de 1608. Plus tard, nous aurions été dans les conditions des autres peuples où les origines se perdent après quatre-vingts ou cent ans.

“ Chez les anciens, les Juifs avaient des tablettes généalogiques très exactes. Ils les conservaient avec un soin jaloux. Dans les guerres, les persécutions, la captivité, ils cachaient ces tablettes avec le même empressement qu'ils mettaient à soustraire les vases sacrés à la profanation des payens. Malheureusement elles n'ont pu échapper aux usurpateurs qui avaient intérêt à les détruire. Les Juifs n'ont guères, aujourd'hui, de généalogies certaines, que celles qui se trouvent dans l'Écriture Sainte.

“ Dans les temps modernes, l'Islande, cachée dans les brumes du nord, peut se vanter de posséder seule, croyons nous, les généalogies de ses principales familles ; mais non de toutes. L'origine sans doute, en remonte assez haut. Il y a un orgueil bien légitime à établir authentiquement sa généalogie à travers dix siècles, et plus, comme Torswalden, une des gloires de la statuaire, lequel prétendait descendre des premiers découvreurs de l'Amérique. Mais les Islandais, emprisonnés dans leur île, naissants et mourants dans le même lieu, le plus souvent sous la même hutte, peuvent assez facilement recueillir les traditions de la famille et conserver les noms de ceux qui l'ont composée.

“ En Canada, principalement aux origines de la colonie, que de vicissitudes et de migrations dans la vie d'un homme ! Né à l'extrémité orientale du Cap Breton, il se mariait en passant à Québec, et s'en allait mourir au Détroit ou à la

Nouvelle-Orléans. M. Tanguay a voulu suivre autant que possible, chaque individu à travers ces pègrinations, et a indiqué le théâtre où s'est accompli chacun des actes solennels qui marquent l'existence de tout homme. Mais cela ne suffit pas.

“ Une personne peut avoir joué un rôle assez important dans le pays, pendant un séjour de quelques années. Elle ne s'est pas mariée au Canada et n'a pas formé tige parmi nos familles, comme MM. d'Avaugour, de Tracy, etc., mais son nom est inséparable de notre histoire : il est d'ailleurs consigné aux registres. M. Tanguay devait nécessairement le faire entrer dans le Dictionnaire. Le personnage est obscur ; aucun souvenir brillant ne le tirera de l'oubli ; n'importe. Il a été parrain, témoin à une sépulture. Sa présence sera constatée. Un jour, quelque membre de sa famille, un historien peut-être, seront très-heureux de découvrir, sans trop de recherches, des traces de son existence.

“ Pour rendre son travail aussi complet que possible, M. Tanguay a étudié d'abord les registres de toutes les paroisses de la province de Québec. Après Québec, il a interrogé le Nouveau-Brunswick, la Nouvelle-Ecosse, les îles du golfe, Ontario, le Détroit, et si je ne me trompe, les établissements canadiens échelonnés sur le Mississipi. Il a donc fallu lire et analyser des milliers et des milliers d'actes.

“ Les divers recensements, souvent très détaillés, faits par ordre du gouvernement français, ont aussi fourni des renseignements précieux. Souvent ils ont fait connaître des personnes qui ne figuraient point ailleurs. D'autres fois, ils ont permis d'identifier des individus qui paraissaient sous un nom nouveau. Les greffes des notaires ont rendu plus d'un service, quand les deux premières sources faisaient défaut. Viennent ensuite les *Archives du dépôt de la Marine*, à Paris, que M. Tanguay est allé consulter en 1867 ; les ouvrages sur le Canada tels que Champlain, édition de Laverdière, Charlevoix, Ferland, Faillon, etc., etc.

“ On le voit, aucune source n'a été oubliée, et nous avons bien raison de dire plus haut que cet ouvrage est colossal, et unique en son genre.

“ Cependant qu'on ne s'y trompe pas. Ce n'est pas une production littéraire, destinée à charmer l'imagination, tout le monde le comprend. Mais quelques-uns pourraient croire qu'il renfermera des détails biographiques, anecdotiques, etc., qu'ils n'auront qu'à ouvrir le livre, pour y trouver la vie de leurs ancêtres. Ce serait une grande erreur. Le Dictionnaire est *généalogique* et non *biographique*. Il donne la lignée de chaque famille ; il renferme, si l'on veut, l'histoire de chaque famille ; la date et le lieu du mariage du père et de la mère ; la date et le lieu de la naissance de chaque enfant, leurs noms ; la date et le lieu de leur mariage ; la date et le lieu de leur sépulture. Voilà les éléments de l'histoire de la famille : il n'y a plus maintenant qu'à les compléter par les recherches ou par les traditions.

C'e
pen
en
blô
tio
tin
ins
au
fise
sou
siq
ève
que
des
per
men
et p
à la
L
vidu
l'ide
de
les
L
tés :
L
tion
acti
hab
siqu
trou
D
l'on
lieu
rem
O
nom
gnat
Guil
tière
Chât
de C
Le
aime
sition
ment
cher,
tins
à des
reté
tendu
voyai

(1) E
— Nou
l'excel

A P E R Ç U

ETYMOLOGIQUE ET HISTORIQUE SUR LES NOMS.

Notre nom propre, a dit M. Sulvert, (1) C'est nous-mêmes : dans notre pensée, dans la pensée de ceux qui nous connaissent, rien ne peut en séparer notre idée ; on le prononce et soudain blâme ou éloge, menace ou prière, haine ou affection ; c'est nous qu'atteignent les idées et les sentiments que l'on y attache. Quelques syllabes insignifiantes, ou dont le sens ne s'applique, dans aucun rapport, à l'homme qu'elles désignent, suffisent néanmoins pour réveiller inévitablement le souvenir de cet homme, celui de son aspect physique, de son caractère moral, des actions et des événements les plus remarquables de sa vie ; quelques syllabes suffisent pour rouvrir la source des larmes d'une mère, distraire un moment de sa perte par le temps, ou la consolation ; elles rallument dans les yeux d'un ennemi le feu de la colère, et pour l'ami, absent de son ami, elles renouvellent à la fois, et le regret et l'espérance.

De toutes les manières de distinguer un individu, la plus naturelle, celle qui se lie le mieux à l'identité du nom et de la personne, est, ce semble, de lui donner un nom qui rappelle ses qualités les plus apparentes.

Les noms ont du avoir pour origine ces qualités : Le Grand, Le Petit, Le Blond, Le Brun.

La société devenant plus nombreuse, l'indication de ces qualités devint insuffisante. Alors les actions marquantes, les travaux, les goûts, les habitudes, les vertus, les défauts moraux ou physiques fournirent des noms que bientôt on se trouva contraint de reconnaître et d'adopter.

D'autres noms ont pour origine la place que l'on occupe dans la famille ou dans la société, le lieu de l'habitation, ou le voisinage qui le rend remarquable.

On a souvent appelé une simple propriété, du nom de son possesseur, et plus tard, de cette désignation locale, est né un surnom individuel, ainsi : Guillet de la Guilletière ; Gauchet de la Gauchetière ; Boucher, de Boucherville ; Lemoine, de Châteauguay ; Fleury, D'eschambault ; Pecody de Contrecoeur.

Le hazard à qui, de tant de manières, les hommes aiment à se confier, a souvent déterminé l'imposition des noms, de sorte que si l'on voulait seulement considérer le son des mots et les rattacher, sans réflexion, aux mots français ou latins qui nous sont familiers, ce serait s'exposer à des méprises ridicules, et faire preuve de légèreté ou d'ignorance ; comme il arriva à un prétendu antiquaire qui dans le nom *Marigny*, n'y voyait que du feu..... *ignis*.

(1) Essai historique et philosophique sur les noms d'hommes. — Nous avons suivi et analysé pour ce premier chapitre, l'excellent travail de M. Sulvert.

I

I.° SYSTÈME DES NOMS INDIVIDUELS ET SIGNIFICATIFS.

Les noms furent d'abord *individuels*. Chez les Hébreux, chaque individu avait son nom, ainsi : Adam, Moïse, Abraham, Isaac, Jacob, Joseph, etc.

Ces noms avaient chacun leur signification : ainsi Adam signifie *terre rouge*, Moïse signifie *sauvé de l'eau*, etc. Les quatre lettres A. D. A. M. sont les initiales des noms qui portent en grec, les quatre points cardinaux (*Anatole, Dysis, Arctos, Mesembria*.) cela voudrait-il prouver que Dieu forma Adam d'une terre ramassée au levant, au couchant, au nord et au midi ? (cette opinion a été émise par un théologien que cite *Labrunie*. (1)

Les indigènes de l'Amérique n'ont encore que cette manière de se nommer.

Chez les Hébreux et les Grecs tous les noms sont significatifs, tous émanent d'une cause particulière, la piété, le souvenir d'un grand événement, l'aspect frappant d'une qualité personnelle, un heureux présage, le hazard, l'amitié, enfin et la reconnaissance.

Tei est le besoin de lier une idée au nom que l'on prononce, que les indigènes de l'Amérique Septentrionale donnent un nom tiré de leur propre langue à l'étranger digne de fixer leur attention : le nom qu'il porte dans son pays ne le désigne pas assez pour eux, parce qu'il ne leur rappelle aucune idée qu'ils puissent associer à sa personne.

Dans les *Relation des Jésuites*, nous trouvons plusieurs exemples de ces noms.

Le Sultan de Mascate prenant pour médecin un italien, lui demande comment il s'appelle " Vincenzo " " Je ne te comprends pas, dis-moi la signification de ce mot en arabe. L'italien le traduit par *Mansour*, victorieux ; et le prince charmé de l'heureux présage attaché à cette dénomination, n'appelle plus son médecin que *Caëik Mansour*. (2)

Ce système s'est conservé pendant bien des siècles et aujourd'hui on le trouve encore chez plusieurs nations.

Les peuples du nord surtout le suivaient dans leurs appellations individuelles. Il serait facile d'en donner une foule d'exemples ; mais il vaut peut-être mieux donner les racines des noms les plus usités chez les saxons et les scandinaves. La liste qui suit pourra permettre au lecteur de faire plusieurs rapprochements très-intéressants soit dans les noms individuels soit dans les noms de

(1) Entretiens historiques et critiques 1re. partie, page 24.
(2) Nouvelles annales des voyages, (t. 8 p. 6.) Paris, 1819.

famille qui seront donnés plus loin : cette étude lui fournira l'étymologie d'un grand nombre de nos noms canadiens.

QUELQUES RACINES DES NOMS SAXONS ET SCANDINAVES, ETC.

Aba, *homme*.
 Ald, *vieux*, (anglais, old.)
 All, tout, *marque du superlatif*.
 Arn, aigle.
 Adel, (ethel), *noble*.
 Aud, *riche, puissant*.
 Ans, héros, *demi-dieu*, (diminutif, anso, anso, anslin.)
 Amala, *a formé, Amélie*.
 Bert, (anglais, bright,) *éclatant, illustre*.
 Bald, (anglais, bold,) *hardi*.
 Ber, bern, ours.
 Bill, *hache de bataille*.
 Brand, *épée*.
 Brau, 1° *écumeur brune*, 2° *impétueux*.
 Bur, (1) (latin, lollun, sagitta,) lance, flèche.
 Bour, (teuton, fillet,) instrument de pêche.
 Bryan ou Breyen, (2) *bas-breton*, chef ou roy.
 Cuth, connu, (anglais, fameux.)
 Dagg, (anglais, day,) jour.
 Ed, Ead, *prosperité*.
 Ermen, irmin, *Dieu de la guerre*.
 Ebr, evr, ovr, *sanglier*.
 Frid, fred, frith, frey, *paix*.
 Fulk, *abondance*.
 Full, fil, phil, plein, (marque de superlatif).
 Gab, Geb, Gib, *donneur*, (du verbe Geban, donner, (anglais, to give).
 Galt, *sanglier*.
 Ger, gar, geir, lance.
 Gesil, *compagnon*.
 Gum, gom, *homme*.
 Gunt, gud, gun, *bataille*.
 Grim, *farouche*.
 Gild, doré, *précieux*.
 God, got, Dieu.
 Hild, child, *guerre*, (Brun-hild, Brunehaut).
 Hyge, *pensée, réflexion*.—hugo, réfléchi, pensif.
 Hlad, *guerre, bataille*.
 Ham, maison, (anglais, home,) *diminutif*, Hamel, Hamcau.
 Helm, *casque*, (contracté en héanne, hyanne).
 Here, bori, hor, armée, (contracté souvent à la fin des mots en hier. (exemple Berthier Bert-here.)
 Hart, hardi, dur, fort, (anglais hard.)
 Hum, g'aul.
 Hll, héros.
 Ing, inger, *descendant, postérité*.
 Karl, *homme*.
 Ker, en bas breton, *signifie rille*; Ker-Martin, Ker-Ganivet, Ker-Garion, Ker-Oach, Ker-Iolet.
 Land, terre.
 Liub, Leob, amour.
 Leod, hlod, leod, luid, 1° *peuple*, 2° *prince*.
 Leof, ami.

Mark, limites, frontières. (quelquefois de Marcus, vieux latin.)
 Mund, protection.
 Mar, mer, morc, illustre, renommé.
 Nant, *aclacieur*, (nant-hil.)
 Old, souvent contracté de Wald.
 Os, même signification que Ans, demi-dieu.
 Oger, Ozier, (Olger) Auger, Augé, Augercau.
 Odo, Odon.
 Olaf, doux, paisible.
 Pip, prompt, impétueux.
 Rad, Rath, Rait, quelquefois Red, conseil.
 Ram, ou bram, fort.
 Ragn, Regin, Begn, Dieux scandinaves.
 Red, même signification que 1° Rad, 2° Rud.
 Ric, Rih, Rich, qui a l'autorité ou la richesse.
 Rud, rood, reuge.
 Ruom, Hruon, gloire.
 Sib, sir, amié.
 Sige, victoire.
 Tanc, thanc, réflexion.
 Theut, Theot; *peuple, nation*.
 Ulf, Olf, Wolf, Wolf, Guelp, loup.
 Win, 1° combat, 2° chéri, bien-aimé, (il n'est pas toujours facile de distinguer ces deux sens) ainsi God-win, chéri de Dieu, Bald-win, hardi dans le combat.
 Wald, (par abréviation, old) puissance.
 Ward, 1° gardien, 2° digne (anglais Worth).
 Werren, dispute.
 Wala, étranger.
 Wit, wiht, (latin Vir) homme par excellence.
 Wigh, guerre.
 Will, volonté, impétuosité, (diminutif, Willet).
 Wi, sainteté.

Le nom héréditaire étant commun à tous les membres d'une famille, il faut que chacun d'eux y joigne un signe qui le distingue. Le besoin de ce signe ne peut point exister dans le système des noms individuels.

Chez les Romains, le nom héréditaire et propre à tous les membres de la famille, (nomen) était constamment précédé d'un prénom, (prænomen), qui distinguait chaque individu. Les prénoms ne suffisent pas pour marquer cette distinction, le nom fut suivi d'un surnom, (cognomen), ou de plusieurs, et quelquefois de l'agnomen, genre de surnom particulier.

Leurs noms et surnoms ressemblaient beaucoup aux nôtres quand à la signification, et à la manière dont ils se formaient. — Feller, tome Ier. Quelques échantillons pris au hasard dans la liste des Consuls Romains se trouvent à la page XXI.

L'adoption qui faisait passer un citoyen d'une famille dans un autre, lui conférait en même temps le prénom, le nom et le surnom de son père adoptif : mais pour conserver la trace de son origine, il y ajoutait un genre particulier de surnom, (agnomen), régulièrement dérivé du nom patrimonial auquel il renouait. Ainsi, OCTAVE, adopté par CÉSAR, s'appelait Caius Julius CÉSAR OCTAVIANUS.

Le nom de la mère devint aussi l'origine d'un agnomen ou d'un surnom : d'autant plus fréquemment que c'était le seul moyen d'en conserver le souvenir.

Le système de noms chez les chrétiens semble

(1) Bar est radical de plusieurs termes français : Barin—Bourreux—Bourreler.

(2) Une des familles les plus anciennes de l'Irlande est celle des O'Bryen, (titulièrement fils de Roy).

succéder immédiatement au système Romain. Le nom de baptême remplaçant le *prénom*, est suivi du *nom*, celui de la famille, auquel se joint souvent un *surnom*, qui dans l'origine, a dû rappeler le lieu de la naissance ou du séjour habituel, le nom d'un domaine, d'une seigneurie réelle, ou imaginative.

Les peuples, qui sur les débris de l'empire romain, fondèrent tant de royaumes, quelques-uns doués par le sort d'une heureuse stabilité, d'autres destinés à se dissoudre et à s'écrouler successivement, les Francs dans les Gaules, les Saxons en Angleterre, et, dans l'Espagne et l'Italie, les Goths, les Suèves et les Lombards, tous en un mot, n'apportèrent au sein de leurs conquêtes, que des noms individuels.

Le christianisme né dans un coin de l'Asie, courbée alors sous le joug des Romains, avait subjugué Rome, devenu la religion de l'empire, les barbares qui conquéraient l'empire furent à leur tour sa conquête, et barbares et romains, tous durent désormais recevoir leurs noms du christianisme.

Mais l'habitude, fille du temps, ne résigne guère qu'au temps le pouvoir qu'elle a reçu de lui ; et jamais ce pouvoir n'agit avec plus de constance, que sur le choix des noms propres qui s'identifient à notre personne et à notre vie entière.

L'Église chrétienne avait de bonne heure témoigné le désir que les noms des enfants qu'elle adoptait fussent puisés dans ses fastes, et consacrés par elle ; les Hébreux, les Grecs, les Romains au milieu desquels avaient vécu les premiers hommes dont la sainteté l'édifia, et qui dès lors pouvaient plus facilement se plier à sa volonté, furent longtemps néanmoins avant d'y obéir avec une docilité parfaite.

St. Jérôme au IV^{me} siècle se plaignait éloquentement de cette résistance au vœu de la piété.

St. Grégoire-le-Grand, à la fin du VI^{me} siècle, voulut y mettre un terme, en transformant en précepte, ce qui n'avait été jusque-là qu'un conseil et une recommandation. Ce précepte, inséré dans son *Sacramentaire*, n'entraîna pas d'abord une obéissance générale.

La persévérance des chefs du culte devait cependant finir par triompher.

Le sacrement qui ouvre à l'homme l'entrée du ciel n'avait point été, dans l'origine, accompagné de la cérémonie d'imposer un nom au néophyte que régénérerait l'ablution salutaire. Longtemps on tendit les approches de la mort et la certitude d'échapper, en cessant de vivre, au risque de contracter de nouvelles souillures, pour revêtir la robe blanche et solliciter le baptême. Longtemps l'Église condamna en vain le calcul de ces hommes qui ne voulaient renoncer au vice qu'en renonçant à la vie. Lorsque la crainte d'être surpris par la mort, avant d'avoir reçu le sacrement régénérateur eut enfin assuré la victoire, la crainte pieuse que les parents éprouvaient pour eux-mêmes, pouvaient-ils ne la point ressentir pour leurs enfants ?

Que de larmes coulaient sur ceux qui, ravis prématurément au jour, se trouvaient en même temps exclus du royaume des cieux ! L'Église permit de conférer le baptême aux enfants ; mais le sacrement n'était administré que deux fois l'année, aux fêtes de Pâques et de la Pentecôte, tandis que

l'imposition du nom avait lieu, comme par le passé, le huitième ou le neuvième jour après sa naissance. La coutume aurait donc été bien rarement modifiée par l'innovation religieuse, si, avec celle-ci, elle n'eût conservé un usage, né aux premiers jours du christianisme, et auquel diverses circonstances avaient donné une grande extension.

Présentés par les zélés de l'ancienne religion, les chrétiens, avant d'accueillir un prosélyte, qui pouvait n'être qu'un traître et un délateur, voulaient qu'un chrétien répondît de la pureté de sa croyance et de ses intentions ; le répondant était un parrain ou une marraine, suivant le sexe du néophyte.

La persécution cessa ; la formalité dont elle avait faite un besoin subsista ; et elle dut paraître aussi nécessaire que jamais, dès qu'on admit les enfants au baptême, longtemps avant qu'ils fussent connus que qu'ils devraient croire un jour. Le parrain, la marraine se rendirent cautions devant l'Église et devant Dieu, de l'instruction future de l'enfant et de sa foi soumise, ils devinrent en quelque sorte ses père et mère aux yeux de la religion. Cette adoption, spirituelle, assez puissante pour entraîner un empêchement au mariage, imposait encore le devoir de protéger et d'aimer le filleul comme un fils ; on la célébrait en lui faisant, dans la personne de ses parents, des dons proportionnés à la différence des fortunes.

Sous plus d'un rapport cette adoption se rapprochait de celle qui avait existé chez les romains. Il sembla donc naturel, que le parrain, s'associant aux droits ainsi qu'aux devoirs du père, transmitt son nom au filleul, en déterminant celui qu'il devait recevoir, c'est ce qu'il ne pouvoit faire que sous les auspices de la religion ; la religion dès lors influa souvent sur le choix. Les papes et les évêques s'honoraient d'être les parrains des princes et des grands seigneurs ; les religieux se firent longtemps un devoir de rendre le même office aux enfants exposés par leurs parents, les uns et les autres laissaient sans doute, le moins possible, échapper ces occasions d'étendre un usage que l'Église voulait rendre universel. Enfin, quand le baptême fut administré, sans distinction de jour ni d'heure, quand la piété rendit responsables du salut de leurs enfants les parents qui différèrent cette importante cérémonie, l'imposition du nom en devint une partie essentielle, le nom dut être béni par l'Église, et choisi dans le nombre de ceux que consacrait sa vénération, afin qu'en plaçant l'enfant sous la protection d'un patron céleste, il attestât toute sa vie, cette auguste clientèle.

Si la coutume d'adopter des noms de saints a prévalu, ce n'est pas que longtemps on n'y ait dérogé. Les rois, les princes, quello que fut leur dévotion, tenait aux noms nationaux que le peuple était habitué à révérer. Averti d'ailleurs par le secret qui identifie le nom à la personne, comment l'homme puissant n'eût-il pas répugné à se confondre avec le vulgaire sous un rapport si essentiel ? Et quand on croit, sur la terre, former une espèce à part, ne doit-on pas s'attribuer une classe spéciale de patrons.

Le christianisme qui apprend aux hommes à se croire tous égaux devant Dieu, les rendait ainsi égaux sur la terre, autant du moins que le com-

porte l'identité du nom et de la personne. La ressemblance de noms rapprocha ceux que, dans la société séparant un intervalle immense. Le baron le plus puissant, le serf le plus affecté, deux ennemis irréconciliables, répondaient à la même désignation, et près du même Dieu, invoquaient le même intercesseur. Plus d'une fois, peut-être, cette communauté de nom, cette sorte de fraternité toucha ces âmes alliées et haineuses; plus d'une fois elle diminua les distances créés par le ressentiment ou l'orgueil entre des hommes que la mort devait si tôt réunir dans une paix et une égalité éternelles. Si telle fut son influence, la piété avait atteint son but: elle tendit à édifier les hommes, à les sanctifier, et ne s'inquiétait pas si, dans la vie sociale, les nouveaux noms remplissaient bien ou mal les fonctions de signes distinctifs.

Dans la multitude infinie des noms de saints, il n'y en a qu'un nombre assez borné dont on fasse un usage assez habituel. Leur continuelle répétition exposa de bonne heure à confondre les individus dans une même classe comme dans les classes les plus éloignées. Jugeons de l'excès où pouvait arriver la confusion par ce qui se passa en Lithuanie en 1387. Ladislas Jagellou, duc de Lithuanie, devenu chrétien et roi de Pologne, persuada à ses anciens sujets d'abjurer, à son exemple, leur croyance nationale. Les grands, les guerriers furent baptisés séparément: mais on divisa en plusieurs troupes la multitude. Les prêtres baptisaient à la fois une troupe entière, et conféraient le même nom à tous les individus qu'elle renfermait, dans la première, tous les hommes furent appelés *Pierre*, et toutes les femmes *Catherine*; dans la seconde, *Paul* et *Marguerite*, etc. Il était difficile que chacun de ces nouveaux chrétiens n'ajoutât pas quelque désignation particulière au nom qu'on venait de lui donner, et cette nouvelle dénomination forma le nom de famille.

La pluralité des noms de baptêmes est née, sans doute, de l'espoir pieux de multiplier ses intercesseurs auprès du Tout-Puissant, espoir encouragé par l'Eglise, qui approuve l'usage d'ajouter aux noms de baptêmes de nouveaux noms, lorsqu'on reçoit le sacrement de Confirmation. Cependant, bien que dans l'acte religieux du baptême, on laisse à la dévotion toute la latitude qu'elle réclame, que l'on ne diminue rien à la descendance due aux désirs d'un père, d'une mère, d'un parrain, d'une marraine, d'un ami ou d'un protecteur, il serait à souhaiter que, dans l'acte qui, aux yeux de la société, constate la naissance et devient la base de l'Etat civil, on n'insère qu'un seul nom, tellement choisi qu'il ne fût celui d'aucune autre personne de la famille. (1) Alors, le prénom, rendu à sa destination véritable, distinguerait d'abord ceux que réunit la communauté du nom de familles. C'est peu que l'usage contraire surcharge la langue essentiellement concise de noms propres, ces combinaisons variées que l'on considérait d'abord comme un moyen distinctif, portent les ténèbres où elles devraient

répandre la clarté, par la facilité avec laquelle elles admettent, je dirai presque, elles provoquent les erreurs. On ne s'est pas ce qu'on prépare de soucis à son enfant, en multipliant ses prénoms. Qu'il en omette un, ou qu'il intervertisse leur ordre dans l'acte le plus simple (et combien de fois cela est-il arrivé par l'inadvertance d'un copiste!) que de nullités s'ensuivront jusqu'à ce qu'on ait reconnu l'erreur, et alors que de formalités pour la réparer! Des discussions pénibles, des retards interminables, dans toutes les transactions de la vie civile, et même des procès graves, des pertes considérables de fortunes, n'ont souvent pas eu d'autre origine.

II.

SYSTÈME DES NOMS DE FAMILLE.

Les noms de familles ou les noms PROPRES n'ont pas eu leur existence avec les premières races.

Suivant une hypothèse assez commune l'origine de la plupart des noms de famille en France ne daterait que du XII^{ème} siècle.

Mais quelque variées que semblent les circonstances qui déterminèrent l'invention des noms, leurs résultats cependant furent bornés, en égarant au nombre des personnes que l'on avait besoin de désigner.

Que faire pour distinguer deux personnes qui portent le même nom?

C'est de donner un *surnom*. Voilà le moyen de distinction cherché. Et quoi que l'invention de l'un, découlant des mêmes sources que celle de l'autre, soit également bornée et qu'un surnom puisse appartenir à plus d'une personne, telle est toutefois la multiplication des combinaisons binaires, que le même nom devra s'unir bien rarement au même surnom pour deux personnes différentes.

Le surnom le plus simple le plus naturel, celui qu'on retrouve chez presque tous les peuples se forme en joignant, au nom du fils, celui du père.

Ainsi chez les Hébreux disait-on *Isaac fils d'Abraham*, *Joseph fils de Jacob*, etc.

Les langues d'origine teutonnes ajoutent le mot *son* (fils) après le nom du père. Delà tant de noms de famille Suédois, Dauvois, Allemands Anglais, qui affectent cette terminaison, tels que, *Ferguson*, *Owenson*, *Paterson*.

En Angleterre l'addition d'un *s* final au nom paternel suffit pour transformer en surnoms, puis en noms propres ou de famille des prénoms chrétiens: *Peter's*, *Williams*, *Richards*, littéralement, fils de Pierre, de Guillaume, etc.

En Espagne, c'est la syllabe *Ez* qui fait cette transformation: *Henriquez*, *Lopez*, *Fernandez*, fils d'Henri, de Loup, de Fernand.

C'est très probablement de la même manière, c'est-à-dire, en mettant le nom paternel au génitif que d'André, De Pierre, De Jean, sont devenus en France, des noms de famille.

Dans le pays de Galles, le signe de la filiation a formé les surnoms qui, plus tard, sont devenus héréditaires.

Placé entre deux noms le mot *ap* (de) exprime la descendance *Rhys ap Evan*. Rhys (fils) de Evan. L'usage a fait disparaître la voyelle; on a dit *Rhys-Bevan* et l'on a formé, suivant la même

(1) L'on a en Canada de fréquents exemples de famille, où tous les enfants portent le même nom de baptême. Ainsi, dans une famille composée de seize enfants, tous, filles et garçons, portent le nom de Louis ou Louïse, et le seizième est plus souvent désigné par le nom de Louis XVI que par son nom de famille.

règle les noms patronymiques de Bowen (ap Owen) Price (ap Ithys).

Les noms de la mère ou d'un parent plus illustre que le père, ont aussi produit des *surnoms*.

Les propriétaires ont toujours aimé à donner leurs noms à leurs terres; c'est un usage dont il est fait mention dans les psaumes :

“*Vocaverunt nomina sua, in terris suis*”

Cette imposition de noms se fait de diverses manières; prenons pour exemple le nom de *Martin*; nous aurons :

1° *Martigny, Martignac, (gny, igny, au nord de la France, gnac, au midi; terminaison celtique, qui signifie habitation.)*

2° *Martinville, (villa, ferme).*

4° *Martinval ou Valmartin.*

5° *Martinval, (voir Vast et Gast).*

6° *Mesnil-Martin.*

7° *Dammartin, (Domus).*

8° *Laroche-Martin.*

9° *Château-Martin.*

10° *Ker-Martia, (en bas Breton, Ker signifie villa, ville).*

11. *La Martinière, (ière ou ric, désinence celtique, signifiant demeure).*

La seigneurie qui a tiré son nom du propriétaire devient souvent un titre de noblesse que celui-ci, ou du moins son successeur, ajoute à son nom: Comme M. de la Martinière.

Toutefois les noms de villages et de terres sont une preuve assez équivoque de noblesse: ce n'était parfois que des surnoms indiquant l'origine ou l'habitation.

Les actions les aventures et les qualités personnelles ont aussi enfanté un grand nombre de noms.

Tous les sentiments qui naissent de ses rapports des hommes entre eux ont participé à l'invention des surnoms: l'amitié, la familiarité en ont introduit un grand nombre dans la vie intérieure.

Quelquefois le diminutif a été donné comme nom propre à l'enfant dès son berceau, et pour toute sa vie: *Tertullianus, Domitilla*.

D'autrefois la tendresse des parents ou la petitesse de la taille faisait dégénérer le nom baptismal en diminutif qui restait attaché toute la vie et passait parfois même à la postérité: par exemple *Jeannot, Pierrin, Martineau*.

Nous croyons devoir donner ici la liste complète des différentes sources des noms de nos familles canadiennes, ces sources peuvent se diviser en treize catégories principales.

1° Des métiers et professions industrielles.

2° Des titres honorifiques, fonctions publiques, féodales ou domestiques, (les titres les plus honorables paraissent prodigués, c'est qu'en effet, chaque association avait son roi, etc., et souvent celui qui avait joué un rôle dans une représentation, en conservait le titre, comme *L'Evêque*.)

3° De l'agriculture, ou des endroits où l'on avait sa demeure ou sa propriété.

4° Des qualités personnelles, physiques, intellectuelles ou morales, vêtements, habitudes, relations de famille, etc.

5° De quelque aventure ou de quelque accident.

6° Du pays dont on était natif ou dans lequel on avait demeuré, ou dont on connaissait la langue

(St. François d'Assise fut appelé ainsi, parcequ'il savait bien la langue *françoise* ou *française*.)

7° et 8° Des noms personnels qui ont été transmis aux enfants. Ces noms se tirent: 1° du latin, du grec et de l'hébreu; 2° des langues septentrionales, c'est-à-dire du saxon, du celtique, et des dialectes scandinaves. (1)

9° Des oiseaux ou autres animaux.

10° Des noms de terres auxquelles les propriétaires avaient déjà donné leurs noms.

11° Des sobriquets que les marins et les soldats se prodigèrent entre eux, et dont le Canada peut fournir une liste curieuse.

12° Des noms français traduits en anglais.

13° Des noms étrangers.

I° — MÉTIERS ET PROFESSIONS INDUSTRIELLES.

Bouvier.

Berger, *diminutif* Bergeret, Bergeron.

Boucher.

Boulangier.

Bouvier.

Braconnier.

Brossier.

Cantour, (le), *Chantré*.

Carpentier, *Charpentier*.

Carrier, *qui tire la pierre d'une carrière*.

Cachoux, Chasseur, Cêcheur.

Charbonnier.

Chapuis, *Charpentier*.

Charon, *Charron*.

Chartier, Cartier, Charton, Carton, Charlier,

Carlier, *charretier*.

Chasseloup, Chasselivière, Cachelièvre.

Chaunier, *qui vend ou fait de la chaux*.

Cirier.

Cloutier.

Copulier.

Cordier.

Cuillierier, *qui fait des cuillers*.

Febvre, (*Faber, qui travaille les métaux*) par exemple orifabre Gold-Smith orfebvre: Fabre, Favre, Favreau, FEVERET, FEVERAN, FAVRON, FAURE, FAIVRE, LEFEBVRE, (en anglais, Smith, et en allemand Schmidt).

Ferron.

Foulon.

Fournier, *qui a le four banal*, (Fournel, Fourneau).

Gastelier, *qui fait des gâteaux*.

Jardinier.

L'arpenty, *l'apprenty*.

Leverrier.

L'huilier, *qui fait ou vend de l'huile*.

Magnan, Magnin, *chaudronnier*.

Marchand.

Mercier, Mercerot, Mercereau.

Messier, *qui a une garde des moissons*.

Metayer, *métairie*.

Metivier, *qui moissonne*.

Meneur, (Le).

Mounier, Mousnier, Minier, Mounier, (Migner, *diminutif* de Migner), Moulmier, Moltmier, Magnier.

(1) Nous en faisons deux articles, VII et VIII.

Pailleur (Le).
 Parementier, *tailleur, qui fait des parements.*
 Pastourel, *diminutif de Pastor.*
 Pelissier, *qui fait des pelisses, ou habits, ornés de peaux ou de fourrures.*
 Pelletier, (Pellis) *qui travaille ou vend des peaux.*
 Pilleur, (Le).
 Porcher.
 Potier.
 Queux, (Le), (en latin *Cocus*.) Lecoq, (en italien *Cuocchio*.) (en anglais *Cook*.) cuisinier.
 Roulier, *espèce de charretier.*
 Saucier.
 Saulnier, *qui fait ou vend du sel.*
 Saeur, (Le).
 Sueur, (Le), (latin *Sutor*.) cordonnier.
 Taillandier, *qui vend des outils taillants ou tranchants.*
 Tascher, *qui travaille à la tâche, (dimin. Tascheron, Taschereau).*
 Tavernier.
 Tellier, *faiseur de toile.*
 Tixier, Tissier, Tessier, Tossereau, Tisserand.
 Tuilier, (anglais *Tyler*.) Thullier, *qui fait ou vend des tuilles.*
 Vannier.
 Veneur, (Venator), *chasseur.*

II^e — TITRES HONORIFIQUES, FONCTIONS PUBLIQUES, FÉODALES OU DOMESTIQUES.

Abbé, (L').
 Archevêque., (L')
 Asnier, (L').
 Bailly, Baillif, Baile, Baylon, Bailleul, *procureur dans une maison, ou administrateur de la justice au nom du prince.*
 Bourgeois.
 Boursier.
 Bouteiller.
 Capelain, *chapelain.*
 Chamberlain, Chambrelan.
 Cellier, Coleurier, *qui a le soin de cellier.*
 Clerc, (Le).
 Comte, (Le).
 Censier, *consulaire.*
 Chevalier, Cavalier.
 Clavier, *garde-clefs.*
 Dacier, *receveur d'un certain impôt.*
 Doyen.
 Duc (Le).
 Ecuyer, (L'), Lescuyer.
 Evêque, (L').
 Forestier, Fortier.
 Huissier, (L'), *(qui ouvre lhuis, c'est-à-dire la porte),* Lussier, etc.
 Maître, (Le).
 Maréchal, *certain intendant dans la maison d'un noble.*
 Marquis.
 Mesurier, Masurier, *cultivateur soumis au droit annuel de masurage.*
 Mire, (Le), médecin.
 Moine, (Le), Moigne, *dimin. Monge, Monet,*
 Monet.
 Page, (Le), Pageot.
 Pinard, *receveur des impôts.*

Provost, Provost, *præpositus.*
 Prieur, (Le).
 Prince, Princeau.
 Prud'homme.
 Richehomme, Richomme, Richaume.
 Rotureau, *qui tient une terre en roture.*
 Roy.
 Sénéchal, *sorte d'officier dans le palais d'un noble.*
 Sergeant, *homme d'armes, habillé de serge.*
 Sieur, (Le), *le Seigneur, peut-être aussi le Sieur.*
 Sire, Siret.
 Terrien, *qui a le soin d'une terre ou de recevoir les revenus sur les terres.*
 Vacher, Vacherot.
 Vasseur, Vasseur, *qui possède un fief en dépendance d'un seigneur.*
 Verdier, *garde des forêts.*
 Vicomte, (Le), (anglais *Viscount*.)
 Viger, *lieutenant d'un prévôt ou d'un bailli.*

III^e NOMS TIRÉS DE L'ENDROIT OU L'ON AVAIT SA DÈMEURE OU SA PROPRIÉTÉ, ETC., DE L'AGRICULTURE, ETC.

Aulne, (arbre), l'Aulnay, Launay, Launoy, Des saulniers.
 Avoine, Avenne, Avenel, Davenne.
 Barte, bocage, ballier, broussailles.
 Beaulieu.
 Blache, *terrain planté de jeunes chênes et de châtaigniers assez espacés pour qu'on puisse labourer.*
 Bois, Bosc, Bosquet, Bousquet, du Bosc, Dubaut, Boissy, la Boissière, Bois-vert, Bois-Menu, Dur-Bois, Bois-briant, Bois-Berthelot.
 Boulay, la Boulaye, (lieu planté de bouleaux).
 Bourg, (dimin. Bourgeau, Bourget,) du Bourg, Bourgneuf, Borneuf.
 Breuil, (parc ou verger entouré de murailles), Breul, Brule, Du Brule, Breuilly, Breuillet, Brouillet, (italien, Broglio De Broglie.)
 Bruyère, Brière.
 Buis, (arbuste) Bussière.
 Buisson, Bisson.
 Carrière.
 Case, casa, maison, (Case-neuve,) de Cazo, *dim. Caseau, une ferme, hameau.*
 Champ, *dim. 1^o Champeau, Campeau ; 2^o composés* Beauchamp, Longchamp, Champ-Flour, Changarnier, Chandonné, Champplain.
 Charme, (arbre), Ducharme, Ducharmoy.
 Chêne, Duchêne, Duquesne, (*dim.* Chesneau, Chesnel, Quesnel,) Quesnoy, Quesnay, LaChenaye, Chesnay, *lieu planté de chênes, (composés* Chêne-vert, Quesneville, Chenneville.)
 Combe, Vallée, (*dimin.* combelle.)
 Cormier, (arbre) Des Gormeaux, Des Cormiers.
 Cotin, *chaumière, (collage.)*
 Coudre, du Coudray, Coudrette.
 Couture, Coutil, (cultural), *champ cultivé ou jardin.*
 De l'Isle, des Islets.
 Des Pâtis, (*pâturages*).
 Desrosiers, Rose, Larose.
 Epine, l'Epinauy, l'Espinauy, l'Epinette.

Essart, terrain défriché pour être mis en culture, Lessart, Des Essarts.

Fiène, Fresne, Fresnay, la Frièrre, la Frenaye. Fontaine, (dans le midi de la France), Fond, Lafond, Fontenay, Fontenoy, Fontencelle, Bonnefond, Font-blanche, Font-brune, Font-ville.

Fougère, Fougéray.
Frichet, lieu défriché.
Gault, (forêt).

Hallier.

Hamel, hameau, dimin. de Ham, Hom, maison, groupe de maisons où il n'y a point d'église et qui dépend d'un village.

Hêtre, (latin *Fagus*) Fay, Fage, De la Fage, Faoucq, Dufocq, (dimin. Fayet,) De la Faye, Du-faut.

Heurtebise, Heurtevent, (exposé à la bise, ou rent).

La Brousse, la Brosse, broussailles.

La Châtaigneraye.

La Garenne.

La Rue, La Voie, Du Chemin, Beauchemin.

Laforêt, Da Silva, La Ramée, Labranche.

Lalande.

Laurier, Des Lauriers.

Latour, Tourelle, Tour-blanche.

L'oignon.

La Tulipe, L'œillet.

Laviolette, Laleur.

Laframboise,

Preunier, (prunier.)

Raisin, Lagirollée.

Plante, Laplante.

Poireau, L'abeille.

Lapervenche, (Pervencher, Provencher.)

Cerisier, Pommier, Jasmin.

Chardon, L'ortie, L'oranger.

Mourier, (murier.)

Sureau, Dessureaux.

Laverdure, Saulge.

Maison-neuve.

Marais, Marets, Marois.

Mas, (héritage divisé en plusieurs locations).

Maupas, mauvais passage.

Meslier, (arbre) Néllier, Desmeilliers.

Mesnil, (en latin, mancre, manslie,) petite ferme avec une maison.

Métairie, (en latin, metere, moissonner), propriété rurale.

Mezière, arbre, Mézeray.

Mont, Mont-rouge, Rouge-mont, Mont-plaisir.

Motte, monceau, terre, maison bâtie sur une éminence.

Moulin, Molin.

Moustier, (monasterium, église,) Moutier, Dumontier.

Noûe, (Nova, Novale,) terre nouvellement défrichée, la Nenette, Lanôé, Lanaux.

Olivier, (nom personnel.)

Osier, Ossaye, Lauzier.

Orme, de l'Orme, des Ormeaux.

Pertuis, ouverture, trou, Mau-pertuis.

Perrière, (carrière de pierres), Perron, Perras, Peyret.

Pin, Du Pin.

Plessis, parc, maison de plaisance.

Pont, du Pont, (du Ponchet, petit pont).

Poirier, Pérrier.

Pré, la Prairie, Prey, Dupré, Duprat, pratun, Préau, Pré-jean, Préfontaine, Pré-nouveau, Pruneveau, Prémont, Despréaux, Rondpré, Grandpré, et Longpré.

Puy, Puis, Puech, Puch, Pech, (dans le midi de la France) Podium, colline, éminence, (le Puy-de-lôme); n'a rien de commun avec Puteus, puits.

Roche, Rocher, Roque, Laroque, Rochereau, Rocheron, Rochelle, Roquette, Roque-brune, le Roquet.

Rivière, Riverin, Larivière, Durivage.

Ronce, Laronche, Ronceray.

Rouvre, (espèce de chêne) Robur, Rouvray.

Sable, Des Sablons.

Saule, Du Saulx.

Jonc, Jonquet.

Tremble, Tremblay.

Vallée, Laval, Duval, des Vaux, Levallon, Longue-val, Bonneval, Courval.

Vast, Gast, (lieu inculte) Gatine, Gatineau, terre inculte).

Verger.

Vergne ou Verne (nom de l'Aulne dans le midi de la France), Lavergne, Vernière, Vernay, Duvernay, Duvernois.

Vigne, Vigneau, Desvignets.

IV° — QUALITÉS PERSONNELLES, PHYSIQUES, INTELLECTUELLES OU MORALES; VÊTEMENTS, HABITUDES, ETC., RELATIONS DE FAMILLE.

Agile.

Baron, signifie 1° titre de seigneurie, 2° quelquefois, mari, époux.

Beau, Lebel, Bellot, Belleau, Bellet.

Besson, (jumeau) Bisson, Bissonet.

Blanc, Blanchet, Blanchard.

Blond, Blondin, Blondeau, Blondel.

Bon enfant.

Bonvoisin.

Bossu, Bossuet.

Brun, Brunet, Brunel, Bruneau.

Canu, Chenu, (latin *Canus*), qui a des cheveux blancs.

Chapedelaine.

Chauve, Chauvin, Chauveau, Chauvillon, Cauvin, Calvin, Chauvet.

Chaussegros.

Clair, illustre.

Compain, Compagn, Compagnon.

Court, dim. Courteau, Courtel.

Courtemanche.

Cousin, dim. Cousineau.

Courtois.

Doucet.

Doucain, Doucinet.

Desnoyers.

Droit.

Fauvel, Futvus, Fauveau.

Filiâtre, corrélatif à marâtre, fils d'un premier mariage (diminutif Filiâtreau) composé, malfilâtre.

Filleul.

Frère, Frèret, Frérot.

Garceau, diminutif de gars, (jeune homme, garçon).

Généreux.

Gentil.
 Gendre, Gendros, Gendron, LeGendre.
 Grand, Grandel, Grandin.
 Gros, Gras, Flucl, (en latin, *crassus, macer, macrinus*.)
 Grossejambe.
 Haut-de-cœur.
 Hardy.
 Joli, Joliette.
 L'Amoureux.
 Lamy.
 Lafrisade.
 Lebergne.
 Lebon.
 Legay.
 Legris, Grisdelin, Grisart.
 Laisné.
 LeBas, Basset.
 Lecamus.
 Ledret.
 Ledoux.
 Lefranc.
 Lefort.
 Lefluet.
 Ledepensier.
 Lemeragier.
 Lemedeur.
 Lesage.
 Leandre.
 Leville.
 Leune, Levieux, Vieillard, Villard.
 Lemarié.
 Lemieux.
 Lepire.
 Lesourd.
 Lesot.
 Le Vigoureux.
 Legris.
 Levert.
 Lepeley.
 Levoide.
 Lebon.
 Mal enfant.
 Maudit, *M'a' tictu*.
 Maufait, *Mals jactus*.
 Maulils.
 Mauvoisin.
 Moreau, Morel, Maurel, Morin, *qui tire sur le noir*, Maurr, (*dimin.* Morellet).
 Neveu, Nepveu, *Nepos*, Niepce,
 Noir.
 Petit, Petiot.
 Rouge, Rouget.
 Roux, Rousseau, Roussel, Rousson, Rousselet,
 Rousselot.
 Sageot.
 Sauvage, *dim.* Sauvageau, Sauvaget.
 Tardif.
 Testu, Testard.

V° — NOMS TIRÉS DE QUELQUE AVENTURE, OU DE QUELQUE ACCIDENT.

Cisse-grain.
 Gâte-bie.
 Gât-bois.
 Labière.
 Labouteille.

Latonne.
 Mau-grain.
 Pailmier, *pèlerin revenu avec une palme*.
 Pellerin.
 Pot-de-Vin.
 Taillefer.

VI° NOMS DE PAYS, DE PROVINCES, VILLES, VILLAGES, ETC.

La France, Lefrançois.
 L'Allemand.
 L'Angevin.
 L'Anglais, Langlois.
 L'Angoumois.
 Auvergne, l'Auvergnat.
 Barrois, *de Bar-le-duc*.
 Basque.
 Beauceron, *de la Beauce*.
 Beaugis, Bougy.
 Beauvais.
 Blois.
 Bordeaux.
 Boulogne.
 Bourbon.
 Bourbonnais, (province).
 Bourdelais, (de Bordeaux).
 Bourjoui.
 Bourguignon, Bourgoing.
 Brabançon, natif de Brabant.
 Brabaçon.
 Breton, Bretonneau, Berton, Bretonnet.
 Cambray.
 Carpentras.
 Catalogne, Catalan.
 Cauchois, (de Caux).
 Chat-lleraull.
 Chalux.
 Châlons.
 Clermont.
 Cognac.
 Comtois, *natif de Franche-Comté*.
 Coutances.
 D'Aragon.
 D'Arras.
 Dauphiné.
 D'Avignon.
 D'Nevers.
 De Niort.
 De Noyon.
 De Poitiers.
 De Rennes.
 De Saintes, Xaintes.
 De St. Lo.
 De Troyes.
 L'Espagnol.
 Gallois, Gaulois ou du pays de Galles.
 Gascon.
 Languedoc, Languedot.
 Lefrançois, Lefrançais.
 Limoges, Limousin.
 Livernois (?) Nivernois (?) l'Hibernois (?)
 Lointier, *qui vient de loin*.
 Lorrain, Lorin, Larin.
 Lyonnais, de Lyon.
 Malouin, de St. Malo.
 Manceau, Manseau, du Mans.
 Montargis, ville.

Montereau, ville.
 Montpellier, ville.
 Normand, *dimin.* Normandiu, Normandeu.
 Parthenay.
 Périgord, Périgueux.
 Picard.
 Poitevin, Potvin.
 Provençal, de Provence.
 Saintonge ou Xaintonge. (C'est un abus d'en faire un St. Onge, que l'église catholique n'a jamais connu).
 Talbot, *paroisse près de Rouen.*
 Tourangeau, *de la Touraine.*
 Versailles.

VII^e Noms PERSONNELS TIRES DU LATIN, DU GREC OU DE L'HÉBREU.

Il est bon d'observer que certains noms peuvent venir de deux langues différentes, de la langue latine, et des langues du nord, comme *Germain*, les *Germain*; ou de deux racines qui n'ont rien de commun quant au sens: *Win...*

Alonze, Alonzo, Alphouse, *espagnol.*
 Amador, Amadour, *Amator.*
 André, Andrieux.
 Aubin, *Albinus.*
 Antin, Aoutin, Augustin.
 Bastien, abréviation de Sébastien.
 Bazire, Basile.
 Bernard, Besnard, Bénard.
 Bon, *Bonitus*, Bonnet, Bonnin, Bonneau, Bonnel, Bonniot.
 Brice, Bricet, Briçon, Brisset, Brissonnet.
 Constant, Coustant, Contant.
 Cecile, Cesire.
 David, Davy.
 Georges, Georget, Georgeau.
 Gervais, en anglais *Jarvis.*
 Gatiea, *nom de saint.*
 Isabel, *nom de femme.*
 Jacques, *dimin.* Jacquot, Jacquelin, Jacquet, Jacquereau, etc.
 Jean, *dim.* Jehan, Jahan, Johan, Jouan, Johannot, Jouanneaux, Jeannot, Janot, Joinault, Juneau, (Jeanne, Jouanne.)
 Julien, Julienot, Jullienau.
 Laurent, Laurence, Laurencel, Laurenceau, Laurendeau.
 Lupien, *nom d'homme.*
 Madeleine, *nom de femme.*
 Marc, *dimin.* Marcel, Marceau, Marcellet, (Marsollet) Marsault.
 Maheu, (de Mathieu,) comme Mahaut, de Mathilde.
 Maurice, Morice, Morisseau, Moricet.
 Martin, Martineau.
 Michel, *dimin.* Michaud, Michelot, Miquelot, Miquel, Michelet, Michon, Miquolon.
 Marie, (*dimin.* Marion, Mariette.)
 Nicolas, *dimin.* Nicolet, Colei, Colin.
 Pallade, *dim.* Palladeau (?) Paladeau, Péladeau.
 Prime, *dimin.* Primot, Primeau.
 Patrice, Patry, Patrix.
 Pierre, *dimin.* Pierrin, Perrin, Perrot, Perrinot, Perrinau, (*féminin.* Petronille, Perrine, Pernelle, Perrinette, Pernette).
 Philippe, *dimin.* Philippin, Philpin, Philpot.

Quentin, Cantin.
 Sebille, (Sybille).
 Simon, *dimin.* Simoneau, Simonet.
 Silvestre, *dimin.* Sevestre, Sauvestre.
 Thomas, *dim.* Thomassin, Tomelin, Tousselet.
 Aquila (aigle) Aquilinus.
 Alienobarbus, Barbo-Rousse.
 Albus, Blanc, Albinus.
 Balbus, LeBeque, Balbinus.
 Cœcus, l'Aveugle (Cœcilius, Cœcilia).
 Cursor, le Coureur.
 Calvus, Chauve, Calvinus.
 Corvus, le Corbeau, Corvinus.
 Cinnatus, (frisé).
 Crassus, (gros, gras).
 Claudus, (boiteux) Claudianus, Catulus, le petit chien ou le petit chat.
 Docimus.
 Falco, (faucon)
 Fulvus, Fauve; Fulvius, Fauvel.
 Félix, Felicianus.
 Faustus, Faustinus.
 Fortunatus.
 Flavius, (*qui a des cheveux tirant sur le jaune ou la couleur dorée*); Flavianus.
 Furnius, Fourneau, Fournel.
 Geminus (besson, jumEAU.)
 Lepidus, joyeux, Lajoie.
 Longus, le Grand, le Long, Longinus.
 Maximus, très-grand.
 Macer (maigre) Macrinus.
 Nasicus, *qui a le nez mince et pointu.*
 Octavus, Octavillus, Octavianus.
 Prosper.
 Primus.
 Paulus (petit) Paulinus, Paulianus.
 Piso, le pois; Fabius, la fève; Cicero, le pois chiche.
 Pertinax (tête).
 Pulcher, Le Beau, Pulcherie.
 Quartus.
 Quintus, Quintus, Quinctius, Quintus, Quintilianus.
 Rufus (Roux) Rufinus.
 Salinator, le Sardinien.
 Septimus, Septimius.
 Sextus, Sixtus.
 Secundus, Secundillus.
 Severus, Sévère, Sevrinus.
 Tertius, Tertullus, Tertullianus.

VIII^e—Noms SAXONS, CELTES, SCANDINAVES, etc. (1)

Ablin, *diminutif* d'Aba.
 Adémar, *racine.* Had-mar.
 Alain, (*anglais* Alleyn).
 Alary, Alarie, *racine.* All-Ric.
 Albert, *racine.* All-Bert.
 Alfred, All-Fred.
 Allix, Aly, Alice, El, Ael, feu.
 Amaury, *racine.* Amala-Ric.
 Amel, Hamel, *diminutifs* Amelin, Ame et et Hamelin.

(1) Les racines des noms suivants se trouvent avec leur signification à la page XX.

Amond, Hamond, Aymon, Hémond, *racine*,
Had-Mund ou Ham-Mund.

Ans, demi-dieu, *dim.* Ance, Anceau, Ancel,
Ancein, Asselin.

Anselme, *racine*, Ans-Helm.

Antran, *racine*, Ant-Ram.

Anthiaume, *racine*, Ant-Helm.

Archambault, *racine*, Archan-Bold.

Arel, Harel, *dim.* de Har-Here.

Arnauld, *racine*, Arn-Wald.

Arnou, *racine*, Arn-Olf.

Artus, Arthur.

Auvray, (Overet, *diminutif* de Ebr.)

Aubert, *racine*, Aud-Bert, Audi-Bert, *dim.* Au-
bertin.

Aubry, Alberic.

Audet, *diminutif* de Odo.

Audouin, *racine*, Aud-Win.

Aufrey, *racine*, Aud-Fred ou Hun-Fred.

Augé, voy. Oger.

Ausou, *racine*, Os-Olf.

Adelard, *racine*, Adel-Hard.

Adilbaud, *racine*, Ad-el-Bold.

Alderic, *racine*, Ald-Ric.

Baudry, Bald-Ric, *dim.* Baudriot, Boudreau ?

Baudouin, *racine*, Bald-Win.

Baude, Baudin, *racine*, Bald.

Bazin, (roi en Germanie, au sixième siècle),
diminutif Bazinet.

Bernier, *racine*, Bern-Here, Besnier.

Beranger, *racine*, Ber-Inger, Belanger ?

Bertaud, *racine*, Bert-Old, ou Bert-Wald, Bro-
taut.

Beraut, Brauit, *racine*, Ber-Old.

Berouard, *racine*, Ber-Ward.

Berthiaume, *racine*, Bert-Ilelm.

Bertin, Bertet, Bertel, *diminutif* de Bert.

Bertrand, *racine*, Bert-Ram, ou Hram.

Biland, *racine*, Bill-Ald, *diminutif* Bilau-lean,
Bilaudel.

Bourguignon, *racine*, Bur-Gund, lance de la
guerre, peuple de guerriers.

Cuth-Bert.

Baumier, *racine*, Bold-Mer.

Bouchard, *racine*, Bur-Hard.

Bruno, brun, ou impétueux.

Cahouet (*bas breton*, *Caillouct.*)

Dagobert, Dag-Bert

Dagoury, *racine*, Dag-Rick.

Drogo, Dregon, Dreux, Drouet, Dronot, Drouin,
Derouin, Druon.

Durand, Duranceau.

Emery, *racine*, Em-Rick, *diminutif* Emeriot.

Emart, *racine*, Em-Hard.

Eudes, voy. Odo.

Evrement, *racine*, Ebr-Mund.

Evrout, *racine*, Ebr-Ulph.

Evrard, *racine*, Ebr-Hard.

Edmond, *racine*, Ed-Mund.

Foucher, *racine*, Fulk-Here, *diminutif* Fou-
quereau.

Foulques, *racine* Fulk, *diminutifs* Fouquet,
Foucaut.

Foubert, *racine*, Ful-Bert.

Gaboury, *racine*, Gab-Rick, *diminutif* Gaberiot.

Garnier, Gasnier, Gagnié, Varnier, Vernier

Guernier, Guesnier, Grenier, Warner, Werner,
Wern-Here, (*diminutif* Garneau, et Gasnault.)

Garnon, Guernon, Guesnon, Gasnion, Gagnon,
Grenon, Vernon, Werno.

Galibert, Gualbert, *racines*, Wala-Bert, ou
Wald-Bert.

Garin, Varin, Warren, Guérin, *diminutifs* Gar-
net, Guérinet.

Gauthier, *racine*, Galt-Here, (*anglais*, Walter)

Vaultier, Vautier, Gautrelet, Gautereau, Gauteron.

Gauldry, Vaudry, *racine*, Wald-Ric.

Gedouin, Jodoin, *racine*, Gild-Win, Godwin.

Geoffroy, Geoffrey, Jeoffrin, le même que God-
froy.

Gerberl, *racine*, Ger-Bert.

Gerard, *racine*, Ger-Hard, Guerard, Gréard,
diminutif Girardin.

Gerold, *racine*, Ger-Old, Gerould, Girould, Gue-
roult, Grou.

Gerward, *racine*, Ger-Ward, Girouard, Grouard,
Godfroy (Godfrid).

Guerdon, Verdon, Guesdon, *racine*, Ward.

Guibert, Witbert, Vibert, *racine*, Wi-
bert.

Guibard, Guiberd, *racine*, Geb-Hard.

Guilbert, Gilbert, *racine*, Will-
bert, ou Gesil-
Bert.

Guilbaud, *racine*, Willi-Bold.

Guy, Wiht, Guido, Vito, Gutte-mer, Wiht-

Mar, Guittaire, Wiht-Here, *diminutifs* Guyot,
Guyon, Guyet, Guyonnet.

Godegisile, *racine*, God-Gesil.

Guillet, Willet.

Gonthier, *racine*, Gunt-Her.

Grimaut, *racine*, Grim-Wald.

Gerle, Guerlon, Greslon, Geslon, Gerlot, *racine*,
Ger.

Gontran, *racine*, Gunt-hram.

Godbout, *racine*, Gud-Bo d.

Guimond, *racine*, Wiht-Mund, Vimond.

Germain, 1^o latin *Germanus*, frère. 2^o Nom de
pays. 3^o Lancier, *racine*, Ger-Man.

Guenard, *racine*, Win-Hard.

Hébert, Hibbert, *racine*, Hlyge-Bert.

Huault, Hewald, *racine*, Hugh-Wald.

Hédouin, *racine*, Edwin.

Hardouin, *racine*, Hard-Win.

Homier, Omier, Omer.

Hunold, Hunau, *racine*, Hun-Old, (Henauld) ?

Hérou, Harold, *diminutif* Harouët.

Hallouin, *racine*, Hallwin.

Halley, Hall.

Herman, *racine*, Her-Man ; homme de guerre.
Hisoir, Isoard, *racine*, Ward.

Hodiot, Odio, *diminutif* de Ody.

Hervé, Hervieu, *racine*, Here-Wigh.

Houellet, Hoellet, *diminutifs* de Hoel, Ouelle,
Howel, *bas-breton*.

Houde, Houdin, Houdet, Oudin, Odet, Odon,
Odo.

Hugues, Hugo, Huguet, Hué, Huet, Huot, Hu-
guenin, Hugolin, Houy, *racine*, Hyge.

Hubert, *racine*, Hugh-Bert, *dim.* Huberdeau.

Hubald, *racine*, Hugh-Bold.

Hlod-Wight, Clovis, Louis, Ludovicus, Louis,
Lewis, Aloys.

Hlod-Hild, Clotilde.

Hlod-her, Clotaire, Lothaire, Luther.

Hlod-Wald, Clodoald, St. Cloud.

Hlod-Mir, Clodomir,

Hildebryand, *racine*, Hild-Brand.
 Hildric, Childeric.
 Houard, Ward.
 Huneric, *racine*, Hun-Ric.
 Josse, (*nom d'un saint Breton*) Judoc, Jousse,
 Jossset, Jousset, Joussetot, Jocelyn.
 Leulfroy, *racine*, Liud-fred.
 Ludvine, *racine*, Lud-Win.
 Lambert, *racine*, Land-Bert.
 Landry, *racine*, Land-Rick, *diminutif* Landriot,
 Leger, *nom de saint, racine*, Leod-ger, Leodega-
 rius.
 Lennard, Léonard, Liénard.
 Mabile, Mabire, *nom de femme au moyen âge*.
 Malo, Maclou, Mac-Laud, *nom originaire de la*
Grande-Bretagne.
 Marcou, *racine*, Mark-Olf, Marconf.
 Mauger, *racine*, Mal-d-Ger, Maldegarius.
 Ménard, Meinhard, Maynard.
 Mederic, *racine*, Med-Ric, Merik, (St. Merry
 à Paris), *diminutifs* Merriot, Meriault.
 Merlin, *nom d'homme*, Meslin.
 Omier, Homier, Omer.
 Onœu, (*latin* Audœnus), Aud-Win.
 Ouvrard, *racine*, Ebr-Hard.
 Omer, *racine*, Aud-Mar.
 Philbert, Fulbert, Foubert, *racine*, Ful-Bert.
 Pépin, Papin, Papineau, *racine*, Pip.
 Raimbault, *racine*, Ram-Bold.
 Robert, *dimin.* Robin, Robinet, Robichon, Ro-
 bereau.
 Robine, *nom de femme*.
 Rodrigue, *racine*, Rud-Rick, (Rodriguez, fils de
 Roderic.)
 Riel, Réel, Rée, (*nom scandinave*) Rielsson.
 Roberge, *nom féminin*.
 Renaud, Regnauld, Regnaud, Raynald, Rainel,
 Renaudot, Renaudet, *racine*, Regn-Old, (*latin* Re-
 ginaldus.)
 Reinhard, Regnard, Renard, *racine*, Regn-Hard.
 Renouard, Regnoir, *racine*, Regn-Ward.
 Richard, *racine*, Ric-Hard.
 Richaud, Richaudeau, *racines*, Rich-Old, Rich-
 Wald.
 Rigaud, *racine*, Ric-Old.
 Richer, Riquier, Ritier, Riché, Riquier, *racine*,
 Ric-Here.
 Rathier, *racine*, Rad-Her.
 Rainfrey, *racine*, Regn-Fred ou Hram-Fred.
 Roger, Rodger, Rudiger, *racine*, Rud-Ger.
 Roland, Rolandeau.
 Reignier, Regnier, Reynor, *racine*, Regn-Here.
 Rod-Ulf, Rodolphe, Rodulphe, Raoult, Raux,
 Ralph.
 Raymond, *racine*, Red-Mund.
 Renouf, *racine*, Regn-Olf.
 Renobert, *racine*, Regn-Ber.
 Rigobert, *racine*, Ric-Bert.
 Romuald, *racine*, Ruom-Wald.
 Seguin, *nom personnel, diminutif*, Seguenot.
 Sivard, *racine*, Sige-Ward.
 Sifroy, *racine*, Sige-Fred.
 Tanguay, Tanneguy, *racine*, Tanc-Wiht.
 Thibaut, *racine*, Theut-Bold, Theobald, Theo-
 debald, d'un Thibodeau.
 Théberge, Thiberge, Thivierge, Theut-Berge,
nom féminin.

Tiffroy, *racine*, Theut-Fred.
 Thlerry, *racine*, Theut-Ric, Theodoric.
 Tancrède, *racine*, Tanc-Red.
 Theodulphe, *racine*, Theut-Ulf, Thlou.
 Trudo, (*nom d'un saint de Belgique*), Trudeau,
 Trudel, Ger-trude.
 Tugal, *bas-breton*, Tugdual, Dugal, *en écossais*,
 Dougal.
 Vaubert, *racine*, Wald-Bert.
 Viber, *racine*, Wi-Ber.
 Werner, *racine*, Werren, *disputé* et Here, armée.
 signifie, 1° gardien, 2° digne.

IX° — NOMS D'OISEAUX, ET AUTRES ANIMAUX.

Bacon, lard, porc.
 Bécasseau, Becachel.
 Chabot, *espèce de poisson*.
 Chamois.
 Chant-d'oiseau.
 Cheval.
 Colombe, Coulomb.
 Faucon, Fauconnet.
 Goujon.
 Goupil, vulpes, renard.
 Héron.
 Lacaille.
 L'alonette.
 Lânon.
 Lorient, oiseau, Lauryot.
 Lebeuf, Bouvet.
 Lecoq, Cochet.
 Legeay.
 Leloup, Louvel, Louveteau.
 Le Merle, Le Mesle, Merlot, Marlôt.
 Lerat.
 Leronard.
 Lescarbeau.
 Létourneau.
 Lièvre, Lévreau.
 Loiseau, Loisel,
 Loyson.
 Moineau.
 Papillon.
 Pigeon.
 Pinson, Pinsonneau.
 Pivert.
 Poisson.
 Poulet.
 Poulin.
 Rossignol.

X° NOMS DE TERRES, TIRÉS DE NOMS D'HOMMES.

De l'Angloiserie.
 De l'Erpinière.
 De la Bissonnière.
 De la Bouchardière.
 De la Bourbonnière.
 De la Bourgonnière.
 De la Boutellierie.
 De la Bretonnière.
 De la Miltière, (Millet).
 De la Martellière.
 De la Canterie, (le Canteur).
 De la Naudière, (Naud).
 De la Durantaye.
 De la Ferrandière.

De la Gauchetière.
De la Malottière.
De la Martinière.
De la Minodière.
De la Morandière.
De la Porroitière.
De la Pipardière.
De la Poterie.
De la Ragotterie.
De la Renaudière.
De la Richardière.
De la Tesserie.
De la Tremblay.
De la Valtrie.
De la Verandrye.

XI^e — SOBRIQUETS.

Les marins et les soldats se prodiguent entre eux des surnoms ou sobriquets, ainsi :

Lefre, Lamusique, Larose, Latulippe, Lafleur, Belhumeur Brin d'amour, Carabi, Frappe-d'abord, Jolicœur, Lajeunesse, Lalime, Lafranchise, Lalancette, Ladéroute, Léveillé, Lajoie, Ladébauche, Lavaleur, Laframboise, Prêt-à-boire, Sanschagrin, Tranchemontagne, Va-de-bon-cœur, Cœur-de-Roy, Lachapelle, Laramée, Lapalme, Laflamme.

XII^e. DES NOMS FRANÇAIS TRADUITS EN ANGLAIS.

Beaucoup de noms français ont été traduits en anglais, surtout parmi les Canadiens passés aux États-Unis :

Deschamps.	Fields.
Loiseau.	Bird.
Bouteiller.	Botler.
Charbonneau.	Coleman.
Laframboise.	Berry.
Gobeil.	Gubby.
De Quindre.	DeCant.
Bélangier.	Baker.
Roy.	King.
Dumoulin.	Miller.
Benoit.	Bennet.
Brodeur.	Brothers.
Bienvenu.	Wellcome.
Côté.	Side.
Dupuis.	Wells.
Dubois.	Wood.
Dufresne.	Ash.
D'Aragon.	Dragroon.
Gagné.	Gains, Gagner.
Guard.	Guard.
LaMagdeleine.	McDonald.
Lavigne.	Graps.
Lapierre.	Stone.
LeBlanc.	White.
Lafrance.	Lewis.
Lebrun.	Brown.
Lenoir.	Black.
Potvin.	Putman.
"	Wine.
Rocheleau.	Rushlow.
Roussel.	Russell.
Rousseau.	Brook.
Tousignan.	Signet.
Meunier.	Miller.
Loup.	Wolf.

Et même il est arrivé plus d'une fois que le lecteur des journaux d'une autre langue, aura été dépaycé en lisant le compte-rendu de quelques faits, où entraient des noms canadiens.

Le *Leader* de Toronto dans son numéro du 24 janvier 1865, rapportant la division des voix sur l'adresse en réponse au discours du trône, donne un très bel échantillon de l'orthographe des noms Canadiens-Français, le voici textuellement :

" Liste des Députés qui ont voté dans la négative :

MM. Bourasco,	pour Bourassa.
" Capron,	" Caron.
" Coopall,	" Coupal
" Duckept,	" Duckett.
" Fortice,	" Fortier.
" Grassfrion,	" Geoffrion.
" Halrichbe Vigor,	" Labrèche Vigor.
" Laframboise,	" Laframboise.
" Lagire,	" Lajoie.
" Louliot,	" Pouliot.
" Thibadeau,	" Thibodeau."

Quelques noms anglais ont été traduits en français, ainsi :

Donaldson.	D'Alençon.
Davis.	D'Hévé.
Wells.	Houlet, Ouellet.
William.	Quiem.

Maintenant il n'est peut-être pas inutile d'ajouter que l'orthographe des noms propres ne doit point subir des modifications qui s'introduisent dans l'orthographe des noms communs, comme *Roy, Lefebvre* qui ne doivent pas s'écrire *Roi, Lefèvre*.

Il est désirable que l'on conserve autant que possible les lettres quiescentes qui indiquent la racine et l'étymologie du nom ; comme dans *Gautier, Archambault*, du moins doit-on éviter d'ajouter des lettres étrangères comme *ll* dans la plupart des noms terminés *eau* ; Moreau, Boudreau.

Il arrive quelquefois que ces lettres sont complètement opposées à l'étymologie, ainsi les noms *Marcou, Renou*, ne devraient pas s'écrire avec *x* parce que le nom primitif est *Marcouff, Marcalf, Renouf*. De même dans *Girou, Ilérou*.

XIII. — DES NOMS ÉTRANGERS.

Crisaf (Chrysaphius) nom grec d'origine avec une forme italienne.

Chouinard (Schwinhardt) *allemand*.

Dasilva (de la forêt) *Portugais*.

Domingo (Dominique) *Espagnol*.

Fernando, Falardeau, Falardeau, *Espagnol*.

Fernandez, fils de Ferdinand.

Hangrave *allemand*.

Lopez, fils de Lope ou Lupus, Loup, *Espagnol*.

Lothman, *allemand*.

Molleur, Muller, *allemand*.

Schink, Chinque, *allemand*.

Spénard (Spennert), *allemand*.

III.

ALTÉRATION DES NOMS.

La nature, la complication et la variation des transactions sociales donnent à la stabilité des noms une haute importance : s'il fallait rechercher de combien de procès leur altération a été l'origine, on risquerait d'arriver à une liste qui comprendrait la moitié des victimes des tribunaux.

L'altération des noms a souvent pour cause une prononciation ou une orthographe vicieuse.

Comme toutes les langues admettent ou repoussent exclusivement certaines modifications de la voix articulée, il s'en suit qu'un nom écrit ou prononcé dans une langue doit subir lorsqu'il passe dans une autre langue des altérations qui le rendent quelquefois méconnaissable.

La langue française ne connaît et ne saurait traduire dans son idiôme le *ch* allemand, ni le *jota* espagnol. Le *Th* anglais, le *Z* espagnol le *Thita* grec manquent également au français.

Le son des deux *ll* mouillées de la langue française ne peut être exprimé en allemand..., et l'anglais est impuissant à rendre notre syllabe *gue*, et la lettre *U* se prononce toujours *au* dans cette langue.

De là, il faut conclure que jamais ou presque jamais un nom n'est prononcé par des étrangers, comme il l'est par des nationaux.

Où ils traduisent, ou ils introduisent les consonnes de leur langue qui répondent à celles des autres langues, leur manquant.

Les voyelles et les diphtongues changent aussi de valeur dans les différentes langues, comme les consonnes, et (dans la même langue) elles répondent quelquefois à des sons différents. L'étude de l'anglais comparée au français nous en fournit de nombreux exemples. Que d'inexactitudes et d'erreurs résultent dans la prononciation des noms étrangers!

Des altérations moins involontaires en apparence, tiennent à l'habitude, au besoin de rechercher dans un nom, nouveau pour nous, des formes ou des sons qui nous soient familiers. Telle est l'altération journellement apportée par la prononciation vulgaire des noms qu'on peut également s'en autoriser pour justifier toutes les étymologies, ou pour les proscrire toutes; non qu'on doive blâmer l'usage d'avoir peu à peu adouci la rudesse de certains noms, ainsi *Tugal*, *Chertin*, sont aujourd'hui prononcés et écrits *Dugal*, *Guertin*.

Les Basques dont la langue admet les consonnes *T* et *ll* prononcent cependant *Cakialin*, pour *Catherine*, et les Italiens de Venise écrivent, *San-Stai*, et *San-Stino*, pour *St. Eustache*, *St. Etienne*.

Un phénomène qui a pu frapper plusieurs personnes, c'est que souvent les transformations de noms sont amenées par un besoin euphonique de l'oreille; par exemple *r* est souvent transposé *Garnier*, *Grenier*, *Guernon*. Grenon, Chamberlan, Chamberlan, Arnaux, Renaux.

L's avant les lettres *d l r* devient parfois quiescent, et la syllabe devient longue, *Besnard*, *Bénard*, *Besney*, *Benier*, *Gasnier*, *Gagné*, *Greston*, *Grelon*, *Meslin*, *Melin*.

La consonne finale devient souvent quiescente, *Alix*, *Mesnil*, *Couillil*, *Artus*, *Landry*.

Beaucoup de noms ont été formés par des diminutifs. Quelquefois en ajoutant *il*, *el*, *eau*, *et ol lin*, *ül*, *on*, *in*, *etc.*, mais jamais *aull*, *vault*, qui supposent la racine *all*, *oll*, *ouall*. Parfois la première syllabe du mot se retranche: *Nicolet*, *Colel*.

Assez souvent du prénom et du nom propre s'est formé un second nom propre, ainsi, *Janrel*, *Dugrousse*, *Gastonguay*, *Jobidon*, *Paulus*, *Tecubry*, *Montpléant*, tous formés de *Jean Harel*, *Hugues Roussel*, *Gaston Guay*, *Job Bidon*, *Paul Hus*, *Tec Aubry*, *Hamond Plehan*.

L'orthographe d'un grand nombre de noms a subi de telles variations qu'il est naturellement difficile d'en reconnaître l'identité.

Beaucoup de noms de familles canadiennes ont conservé leur orthographe primitive; d'autres, au contraire, ont subi de telles variations qu'il est naturellement difficile d'en reconnaître l'identité; ainsi "Belhoste, Belotte, Blo, Blau, Belleau."

"Fribaut, Flibot, Philibot."

Du Sennetienne devient DuCimetière.

Banlia,—Bainlast,—Baillac,—Bayac,—Bayard,—Baillard.

Buisson,—Bisson.

Chambrelan,—Chamberland.

Arnaud,—Renaud.

Garnier,—Grenier,—Périllard.—Périgard.

De Phogas,—Phocas et Phocasso.

Donaldson,—D'alencon.

Davis,—D'hévé,—Divé.

Willis,—Houlet,—Ouillet.

Vauxelle,—Vocelle,—Boheur,—Boil.

Lanouille,—Enouille.

Bereau,—Brault,—Bro, etc.

Pasquier,—Pasquet, Pacquet,—Pâquet.

Guyon,—Guillon,—Yon.—Dion.

Guignère,—Dier,—Guillonnet.—Dionet.

Gumière,—Guillomnière,—Dunière.

Brechevin,—Brugevin,—Bergevin.

Beaujoux,—Bugeault.

Quesnel,—Tiennel.

Quenet,—Guenet.

Dans un grand nombre de noms les mots *Le* ou *De* sont tantôt ajoutés et tantôt retranchés, et l'on a écrit également :

Le Tardif,—Tardif,—Le Mercier,—Mercier.

Le Roy,—Roy,—Le Normand,—Normand.

Arrivé,—Larrivé,—Avisse,—Lavisse.

Cotty,—Le Cotty,—Pomier,—Le Paulmier.

Créquy,—Aide-Créquy.

Marots,—Des Marats.

Richer,—Éricher.

Lognon,—Aloignon.

De Bélik,—Bélique,—Le Bègue,—et Lafeur.

Un ancien usage dans les familles canadiennes désigne les enfants par le nom de baptême du père, et ce nom finit par se confondre avec le nom propre de la famille; ainsi les enfants de *Fugal Cottin*, seront appelés les petits *Tugal*, puis *Dugal*, plus tard *Cottin-dit-Dugal*, et les descendants ne seront plus désignés que sous le nom de *Dugal*. *Sylvain Vox*, est l'aïeule des familles *Sylvain*. Les enfants de *Vivier*, *Madeleine dit Ladouceur*, ne seront plus désignés que sous les noms de *Vivier* et *Ladouceur*.

Les enfants de *Raymond De Fogas*, deviendront *Phocasse-dit-Raymond* et *Raymond*.

Arnoul Lavergne ne pourrait reconnaître ses descendants que sous les noms de Lavergne-dit-Henaud, puis Henaud.

Tèle Cornelius Aubrenan, trouverait dans ses descendants, des *Tecaubry*, des Cornelius, des Tèle et enfin des Aubry.

Les diminutifs dont se servent les Anglais sont quelquefois aussi étranges, et tels que l'habitude seule peut faire découvrir *Maria* dans *Molly*, *Marguerita* dans *Peggy*, et *Isaac* dans *Ny Kin*.

L'altération qui modifie le nom selon le sexe de la personne nommée tient à la nature des noms significatifs; mais la nécessité s'étend plus loin: lorsque dans la cérémonie du baptême une femme avait reçu le nom d'un saint: l'usage s'établait d'altérer ce nom par une terminaison fémi-

nine: Louis, Louise, Henri, Henriette, Antoine, Antoinette, etc.

Dans plusieurs parties de la France l'altération du nom patronymique varie assez pour caractériser chaque membre de la famille. Ainsi au Poitou, tel homme s'appelant Roulant, sa femme s'appelle Roulante, son fils Roulu, sa fille Roulucho, et son plus jeune fils Roulucho. (1)

Mais ces formes villageoises trop simples pour n'être pas entachées de quelque ridicule, ne sont admises que dans les habitudes intérieures et ne passent point dans les actes publics.

(1) Mémoire de la société des Antiquaires de France. Tome I, page 225.



ca
du
ca
re)
un
cor
le
ma
évi
nor
fain
mor
l'ac
fant
tane
où d
fam
L
en t
chiff
secc
est
déré
chiff
E
III.
1.
L
13
1689
2.
G
avri
1692
m.
pois.
s.
1697
1728
Jose
b.

riette, Antoine,

nce l'altération
z pour caracté-
ille. Ainsi au
lant, sa femme
sa fille Roulu-
et. (1)

op simples pour
dicule, ne sont
ntérieures et ne
cs.

de France. Tome

CLEF

DU DICTIONNAIRE GÉNÉALOGIQUE.

Le chiffre romain en tête du nom désigne :

1° Le nombre de tiges du même nom.

2° Le degré dans l'échelle de la filiation ainsi :

Le nom du chef de la famille est en grandes capitales, celui de la mère et des étrangers introduits dans la famille par une alliance, en son. capitales. — Le nom de tous les enfants se trouve reproduit en caractères italiques.

L'exposant ou chiffre supérieur qui accompagne un nom de lieu, (Québec ¹), et que l'on rencontre ensuite après les lettres *b, m, s*, représente le nom de la localité où les actes de baptêmes, mariages et sépultures ont été enregistrés, et on évite ainsi la fréquente répétition de ces mêmes noms. Ces exposants peuvent encore servir à faire connaître les migrations des familles, en montrant le lieu de leur résidence au moment où l'acte est enregistré. Ainsi lorsque plusieurs enfants d'une famille sont baptisés à Montréal, tandis que les autres le sont aux Trois-Rivières ou à Québec, on peut facilement présumer que la famille habitait alors ces différentes localités.

La date du mariage se trouve toujours portée en tête de chaque famille, et le millésime est en chiffres gras, (1680). Cependant s'il y a un second ou un troisième mariage, le millésime alors est indiqué en chiffres ordinaires, afin de ne pas déranger l'ordre chronologique, tracé par les chiffres gras pour les familles du nom.

En voici un exemple :

1680, (23 octobre) Québec. *

III. — COUILLARD, Louis, [LOUIS II,
s 15 mai 1728, à St. Pierre du Sud.

1° VAUDRY, Marie, [CHARLES I.

Louis, b 6 mars 1686, au Cap St. Ignace; s 3
13 avril 1686. — Marie-Anne, b 1681; s 2 mai
1689.

1688, (4 mai) Québec. *

2° FORTIN, Marie, [FRANÇOIS I.

Geneviève, b 18 juillet 1689. — Elizabeth, b 17
avril 1691, à St. Thomas. — Louise, b 16 nov.
1692; s 22 nov. 1693. — Louis, b 6 fév. 1694;
m 17 nov. 1721, à Marthe Coré. — Claire-Fran-
çoise, b 7 déc. 1695, hospitalière dite St. Louis;
s 8 mars 1721. — Marie-Simone, b 28 mai
1697. — François, b 24 nov. 1699; m 22 nov.
1728, à Madeleine BERNIER, au Cap St. Ignace. —
Joseph, b 18 sept. 1701. — Jean-Baptiste-Charles,
b 14 juillet 1703; m 19 juin 1729, à Geneviève

FRANÇOIS. — Catherine, b 5 avril 1705; s 7 mai
1706. — Paul, b 8 sept. 1707; m 10 nov. 1732,
à Marie-Joseph COURURE, à St. Etienne de Beau-
mont.

1712, (7 novembre) Ilet.

3° BÉLANGER, Marguerite, [LOUIS II.

1719, (31 janvier) St. Thomas. *

4° NOLIN, Louise, [JACQUES I.

veuve de Joseph Langlois.

Marie-Anne, b...; m 22 juin 1739, à Louis
MARGANNE DE LA VALTRIE.

Dans l'article ci-dessus on trouve toutes les infor-
mations suivantes :

1° La date et le mariage de Louis Couillard.

1680, (23 octobre) Québec.

2° Le degré de filiation de Louis Couillard.

(III), troisième, ou petit-fils du colon.

3° Le nom de son père.

Louis Couillard, (second) ou fils du colon.

4° La date et le lieu de sa sépulture.

s 15 mai 1728, à St. Pierre du Sud.

5° Le nom de sa première femme.

Marie Vaudry.

6° Le nom et le degré de filiation du père de
cette femme.

Charles Vaudry, (premier du nom).

Ce même signe (Charles I) indique encore la réfé-
rence à la famille de Charles Vaudry, où se
trouve toutes les informations qui ont rapport à sa
fille.

7° Le nom de ses enfants, la date de leurs bap-
têmes, celle de leurs décès, et les noms de la
paroisse où les actes ont été enregistrés.

Louis, baptisé le 6 mars 1686, au Cap St.
Ignace; inhumé au même lieu le 13 avril 1686. —
Marie-Anne, baptisée en 1681, inhumée à Québec
le 2 mai 1689, etc.

8° La date de son second mariage.

1688, (4 mai) Québec.

9° Les noms de la seconde femme et de son père.

Marie Fortin, fille de François, (premier du
nom.)

10° Les noms des onze enfants du second ma-
riage, avec dates de baptêmes, de mariages et de
décès, indiquant toujours le nom des paroisses où
les actes ont été enregistrés. Cette indication est
faite par les petits chiffres ^{1, 2, 3}, qui représentent
Québec, Cap St. Ignace, St. Thomas.

11° La date du 3^e mariage.

1712, (7 novembre) l'Islet.

- 12° Les noms de la femme et de son père.
Belanger Marguerite, fille de Louis, (second).
13° La date du 4^e mariage.

1719, (31 janvier) St. Thomas.

- 14° Le nom de la femme, celui de son père, et aussi le nom de son précédent mari.

Nolin Louise, veuve de Joseph Langlois, et fille de Jacques Nolin, (premier du nom).

- 15° Le mariage à St. Thomas, (*) le 22 juin 1739, de sa fille Marianno, dont l'acte de baptême n'est pas trouvé (b...) avec Louis Marganne de la Valtrie.

Lorsque les actes ont été enregistrés sous le nom propre et sous les surnoms, le dictionnaire renvoie généralement à la lettre du nom propre.

Dans l'acte de mariage, Jacob Wolfe, polonais de nation, marie sa fille Marie-Louise, et dans les actes de baptême des enfants de celle-ci, on trouve qu'elle est nommée Marie-Louise-Loupe, Marie-Louise Polonaïve. Au Dictionnaire les noms *Loupe* et *Polonaïve* renvoient alors au nom *Wolf*.

Il arrive quelquefois aussi que l'acte du baptême d'un enfant est enregistré sous le nom de baptême de son père : comme *Louis*, fils de *Jean*

Raymond, (c'est-à-dire Jean Raymond de Fogas), alors ce nom *Raymond*, renvoie à celui de Fogas.

Souvent le nom d'un enfant est enregistré à son baptême, sous le nom propre de son père, (*Hubou*) et ce même enfant se marie sous le surnom de son père (*Deslongchamps*), alors l'acte de mariage est enregistré *Deslongchamps*, mais il faut nécessairement référer au nom de *Hubou*, pour les autres actes de sa famille.

Quelquefois les enfants sont baptisés plusieurs mois après leur naissance. La raison de ces retards était l'absence prolongée des missionnaires qui ne visitaient qu'à des époques assez reculées les différents centres de populations : et les familles attendaient la présence du missionnaire pour faire administrer le baptême à leurs enfants. Il ne faut donc pas être surpris si l'on rencontre des baptêmes dans une même famille, à quelques mois seulement d'intervalle les uns des autres, rencontre qui aurait semblé indiquer une erreur du dictionnaire.

Quelques noms propres renvoient à des surnoms, qui ne se trouveront qu'au second volume du dictionnaire. Nous en avons agi ainsi, pour faire connaître immédiatement dans ce premier volume les variations d'un nom, déjà connu dans la colonie avant l'année 1700.



mond DE FOGAS),
celui DE FOGAS.

est enregistré à
ore de son père,
arié sous le sur-
(), alors l'acte de
nps, mais il faut
Hubou, pour les

apisés plusieurs
on de ces retards
sionnaires qui ne
eculees les diffé-
es familles atten-
aire pour faire
nents. Il ne faut
contre des hap-
quelques mois
autres, rencontre
reur du diction-

ient à des sur-
second volume
agi ainsi, pour
dans ce premier
in, déjà connu
0.

A

MONSIEUR JOSEPH-CHARLES TACHÉ



I.

Dans mon rude travail, semblable au voyageur
Qui perce des forêts l'immense profondeur,
De tous côtés je vois des tiges vigoureuses,
De leurs nombreux rameaux justement orgueilleuses.
Mais, parmi ces enfants, issus d'un même sol,
Est un arbre géant, à la forte ramure ;
Sous son feuillage épais, le vent souffle et murmure,
Et dans son sein l'oiseau vient reposer son vol.

Sous son ombrage je m'arrête,
C'est un repas délicieux ;
Et je vois en levant la tête,
Sa cime se perdre en les cieux.
Faisons quelque peu son histoire,
Et traçons, d'un crayon joyeux,
La douce ébauche de sa gloire !

II

HÉBERT, toi le *premier*, du sol canadien,
Tu tiras ton bonheur, ta gloire et tout ton bien !
A tes côtés, COUILLARD, noble et digne recrue,
Comme toi s'enrichit, en suivant sa charrue !
Honneur, cent fois honneur à ces PREMIERS COLONS !
JOLIETTE, tu pars ; et ta savante course
du *Mississipi*, nous révèle la source !!!
DE LA VÉRANDERIE, escalade les Monts !!!

DUFROST, illustre militaire,
Fais croître dans la piété
L'Enfant, qui sera sur la terre,
Notre ange de la charité !
Toi, compagne de la Peltrie,
DE TRAUVENET, par ta bonté,
Sois la mère de la Patrie !

III

Dans cette vaste plaine, où de fiers bataillons,
 Ont détruit, sous leurs pieds, de fertiles sillons,
 Apparaît à mes yeux une ombre magnanime :
 Contemplons un instant cet homme au front sublime !
 Il quitta son pays, compagnon de CHAMPLAIN ;
 Aux plaines de Québec, il vint planter sa tente,
 Sa main dure au travail, pour Dieu son âme ardente
 En ont fait un héros !... C'est ABRAHAM MARTIN !

De son sang, il donna à l'Église,
 Le second prêtre canadien,
 Charles-Amador, dont la devise
 Fut : *Aimer Dieu, faire le bien !*
 Et, depuis, sa noble lignée
 Est du pays le cher soutien.....
 Dieu bénisse sa destinée !

IV

Paraissez maintenant illustres Magistrats,
 Intègres Gouverneurs de nos naissants Etats !
 Ta justice, BOUCHER, te vaudra dans l'histoire,
 Avec ta piété, la couronne de gloire,
 TAILHANDIER, viens t'asseoir au pied du Mont-Royal
 La balance en tes mains gardera la justice !
 GAUTHIER, LENEUF, GODFOY, faites trembler le vice ;
 Chacun de vous sera Lieutenant-Général !

Et toi, notre chère enlevée,
 Reviens de ces sauvages lieux ;
 HATE, de ta gloire élevée
 Nous ne serons pas oublieux.
 Le fils de ta petite fille
 Porte au front l'éclat radieux
 Qui vient illustrer ta famille !

V

A tant de gloire encore ajoutons un rayon ;
 Encore un nouveau trait à ce riche blazon.
 HERTZEL, prends dans tes mains ton invincible épée ;
 Des guerriers de ton sang commence la lignée :
 Fais passer ta valeur au cœur de tes enfants ;
 Tous, volez au combat, affrontez la mitraille ;
 Revenez, en vainqueurs, du sein de la bataille,
 Léguez au Canada vos lauriers triomphants !

Enfin, je te vois apparaître ;
 Noble Sir ÉTIENNE TACHÉ,
 Cher au pays qui te vit naître,
 Toujours à sa gloire attaché !
 Par la plus légère souillure,
 Ton mérite n'est point taché ;
 Ta vertu resta toujours pure.

VI

Et j'atteins le sommet de mon *arbre géant* !
 Dans les derniers rameaux quel rellet éclatant !
 Nos hommages à toi, voyageur pacifique,
 Noble Evêque, en tes mains l'*Olivier Symbolique*
 Resplendit à nos yeux comme ton bâton d'or !
 Gloire à toi, le héros des prêtres de ta race !!!
 Et Toi, comment oser s'élaner sur ta trace,
 Toi, dont le cœur ami vaut bien mieux qu'un trésor.

Je vois briller sur ta poitrine
 La noble étoile de l'honneur ;
 A ton front la splendeur divine
 Du savant, du littérateur !!...
 Tes talents, tes vertus, ton zèle
 Ont fait seuls toute ta grandeur !
 Honneur au citoyen modèle !!!

ENVOI.

Permetts qu'en tes mains je dépose
 Cet humble fruit de mon labeur,
 Ce travail est bien peu de chose
 Mais je l'ai fait de si bon cœur !!
 Cet arbre ne peut te déplaire ;
 Ses feuilles, ses fruits sont si beaux !
 Puisse longtemps notre terre
 Se reposer sous ses rameaux !



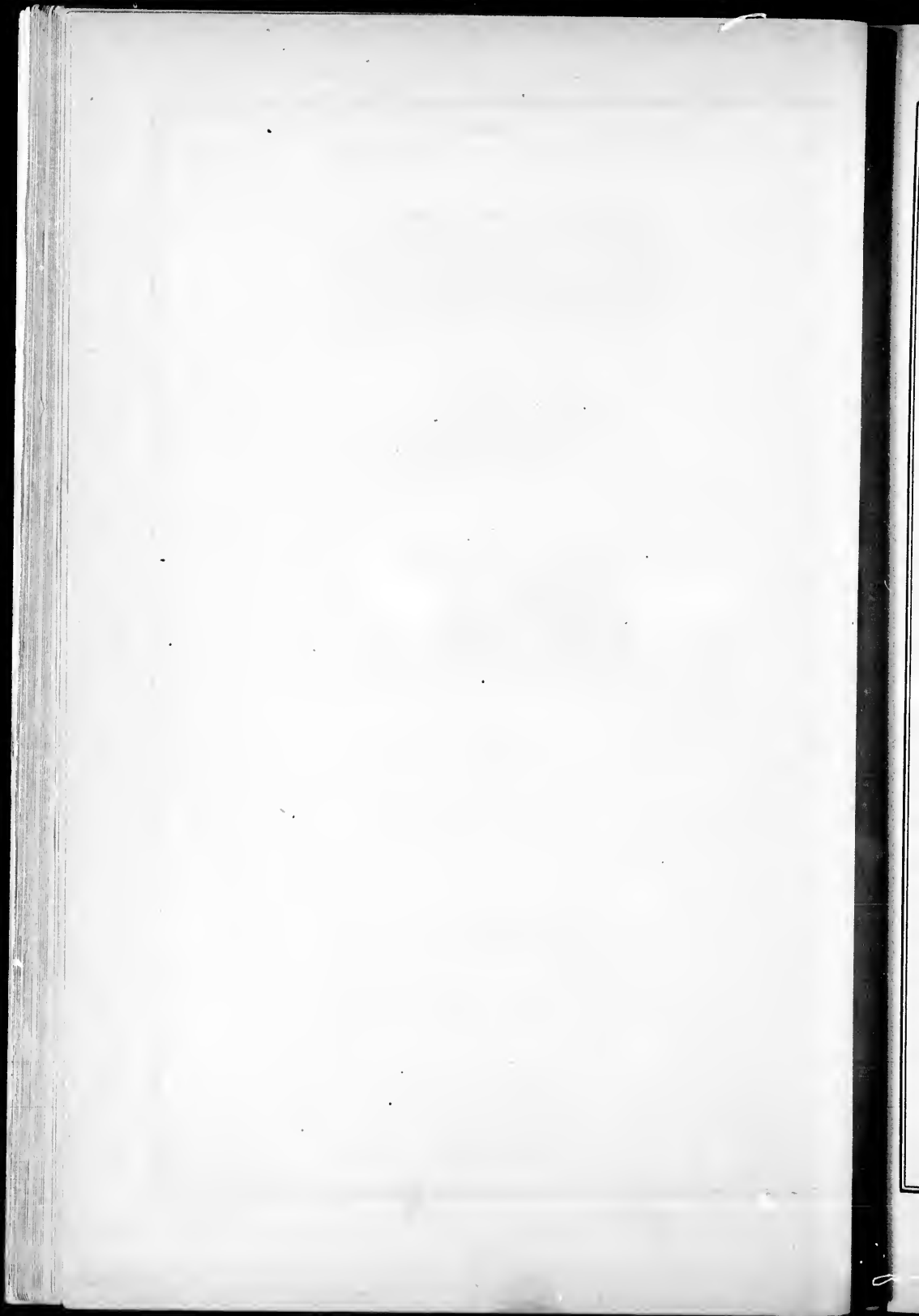

DICTIONNAIRE
GENEALOGIQUE
DES
FAMILLES CANADIENNES.

le
ro
as
té
gé
ve
fle
ta
so
ce
so
dir
le
au
12
de
!
col
bro
gin
bro
1
1
2
3
I
gin
I
se
I
cen

COMMENT ON PEUT TRACER UN ARBRE A L'AIDE DU DICTIONNAIRE GENEALOGIQUE

Tracer un arbre généalogique, c'est établir tous les liens de parenté qui peuvent exister entre différentes personnes.

Les rapports de parenté sont en relation directe ascendante ou descendante; et en relation collatérale, aussi ascendante ou descendante.

Nous en donnons plusieurs exemples.

Rien de plus curieux que le tracé d'un arbre généalogique. C'est absolument le plaisir qu'éprouve le touriste ou le pionnier qui remonte un grand fleuve et qui à chaque instant découvre les tributaires de ce grand fleuve, puis les nombreuses sources, qui lui ont donné l'existence. Il va sans cesse de surprise en surprise.

Le généalogiste qui veut remonter toutes les sources tributaires d'une seule personne en ligne directe, rencontrera, au 2^{me} degré, deux branches, le père et la mère, au 3^{me} degré quatre branches, au 4^{me} degré huit, au 5^{me} seize, au 8^{me}, 9^{me} et 10^{me}, 128, 256 et 512 sources ou noms dont elle descend.

S'il veut ensuite connaître les parents en ligne collatérale, il lui faudra d'abord parcourir les branches de l'arbre en remontant jusqu'à l'origine commune aux familles, puis descendre les branches respectives de ces familles cherchées.

Il faut distinguer dans la parenté :

- 1° La tige ou souche.
- 2° Le degré.
- 3° La lignée.

La souche est la personne dont on descend l'origine.

Le degré est l'éloignement ou la proximité qui se trouve entre les parents et la souche commune.

La lignée est la série des personnes qui descendent de la souche à différents degrés.

1° La lignée, est *directe ascendante* ou *directe descendante*, suivant que la série de personnes descend l'une de l'autre, ou remonte l'une à l'autre, le père, le grand-père, l'aïeul, etc., le fils, le petit fils, l'arrière petit-fils, etc.

2° La lignée *collatérale*, est la série de personnes dont une ne descend pas de l'autre; mais descend d'une même souche; frère, sœur, cousin. Elle est dite *égale*, si les personnes sont à égale distance de la souche commune, et *inégal* si l'une est plus éloignée que l'autre de cette même souche.

Nous donnons ici un modèle d'arbre qui établit parfaitement tous ces degrés.

Dans l'arbre Figure I (N), est la personne dont on trace la lignée. Le chiffre IV en tête de (N), est la souche commune des ses frères, oncles, cousins, etc.; les chiffres 2, 3, 1, marquent ses pères, etc.; au-dessous de (N), sont ses fils, petit-fils, etc.; à ses côtés, ses frères, sœurs avec leurs descendants.

Le degré de parenté ne se compte pas à la souche commune, mais à ses enfants; ainsi les frères sont au 1^{er} degré, etc.

La lignée en collatérale se trace à l'aide du même modèle où les chiffres indiquent le degré de parenté.

La Figure II représente un arbre en ligne directe ascendante.

Nous avons donné, comme exemple d'arbre généalogique en ligne directe ascendante, l'arbre de la famille Taché, dont les branches remontent au premier habitant du Canada, Louis Hébert. A ces mêmes branches se rattachent un grand nombre de nos familles canadiennes.

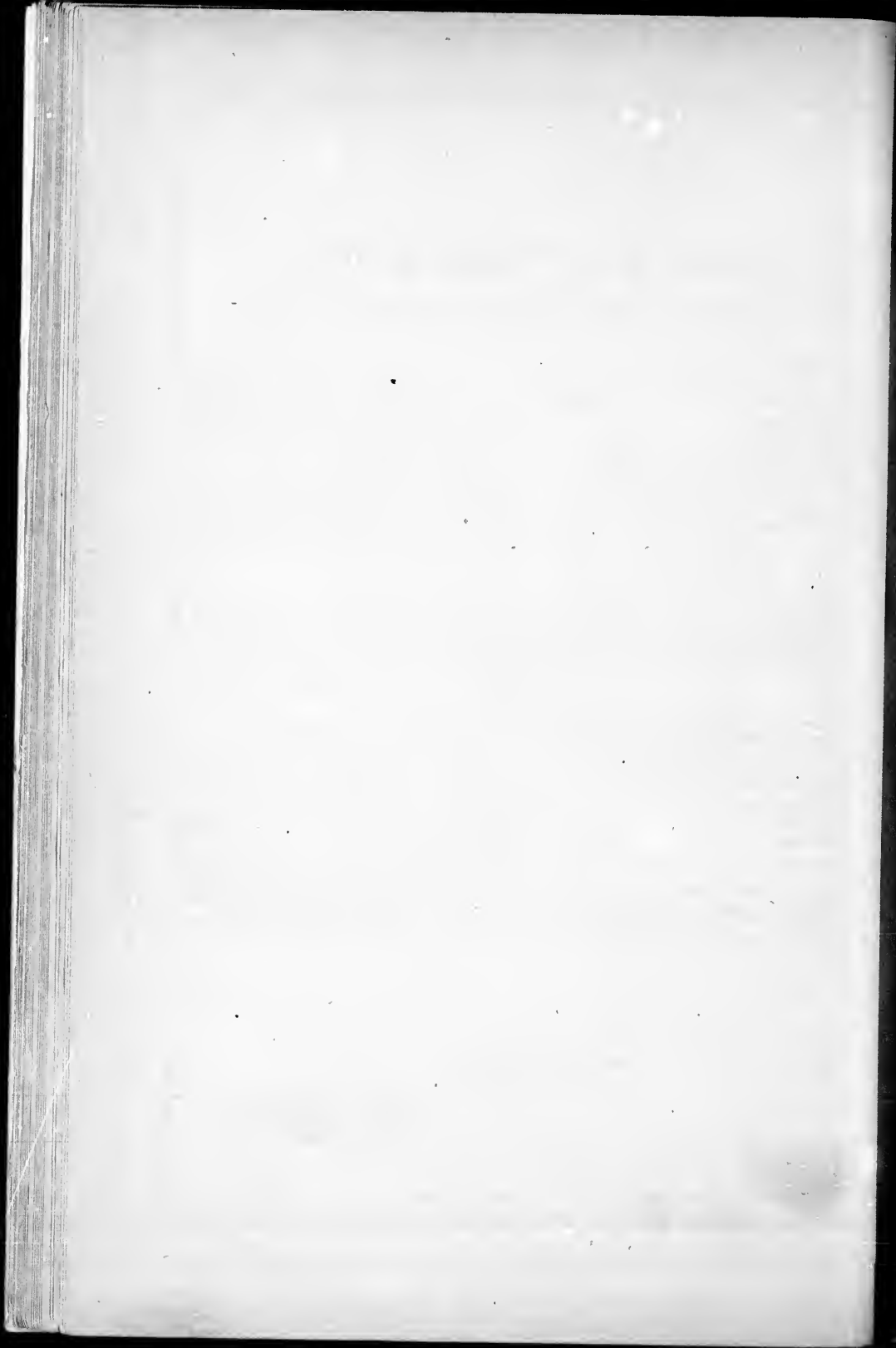



D'ABANCOUR DIT LACAILLE, D'ORGEVILLE, BISSOT,
I. — ADRIEN. (13) Simonc. JEAN.

1617.

TACHÉ, DELZERS,
I. — ROLAND. (1) Isabeau.
1641.

JOLLIET,
I — JEAN. (14) Marie.
1639.

I. — FRA

II. — JEAN. PERÈS,
Françoise.
1665.

II. — LOUIS. (15)

1675.

III. — ETIENNE (2) DAUZET, Marguerite.
1697.

III. — JEAN.

IV. — JEAN. (3)

BOUCHER, LEMAIRE. CREVIER, ENARD.
I. — GASPARD. Marie. I. — CHRISTOPHE. (27) Jeanne.

II. — PIERRE. (26)

II. — JEANNE.

DENIS, DUTARTRE. TAILHANT
I. — Simon. (28) François. ANTOIN

1652.

1643.

III. — PIERRE.

II. — MARIE-CHARLOTTE

1683.

IV. — JOSEPH.

1730.

V. — JOSEPH.

(1) De Garganvillars, évêché de Montauban, en Guienne, aujourd'hui Département de Tarn.
(2) Commissaire des vivres à St. Malo.
(3) Premier du nom au Canada, armateur, négociant, Syndic des marchands et notaire, à Québec.
(4) Bourgeois de la Compagnie des Postes du Roi.
(5) Notaire.
(6) Notaire et Membre du Conseil Législatif du Bas-Canada.
(7) Médecin, Chevalier du Bain, Commandeur de l'Ordre de St. Grégoire et Premier Ministre de la Province du Canada.
(8) Médecin, Chevalier de la Légion d'Honneur, ancien membre du Parlement Provincial du Canada, et Député-Ministre de l'Agriculture au Gouvernement de la Puissance du Canada.

(9) Notaire, Shérif du District de St. Hyacinthe.
(10) Evêque de la Rivière-Rouge.
(11) Apothicaire de Paris, premier habitant du Canada, par son gendre Guillaume Couillard, de toute la Haute-Ville de
(12) Son mariage est le premier enregistré au Canada.
(13) Noyé le 2 mai 1640, aux Ilets, près de la Pointe Thomas de Montmagny.)
(14) Charron de la Compagnie.
(15) Hydrographe du Roy, Seigneur d'Anticosty, de Jolliet.
(16) De Lizieux, en Normandie.
(17) Marchand de La Rochelle.
(18) Notaire Royal, natif de la ville d'Angers.

ARBRE GENEALOGIQUE DE LA F

HÉBERT, ROLLET,
I. — LOUIS. (11) Marie.

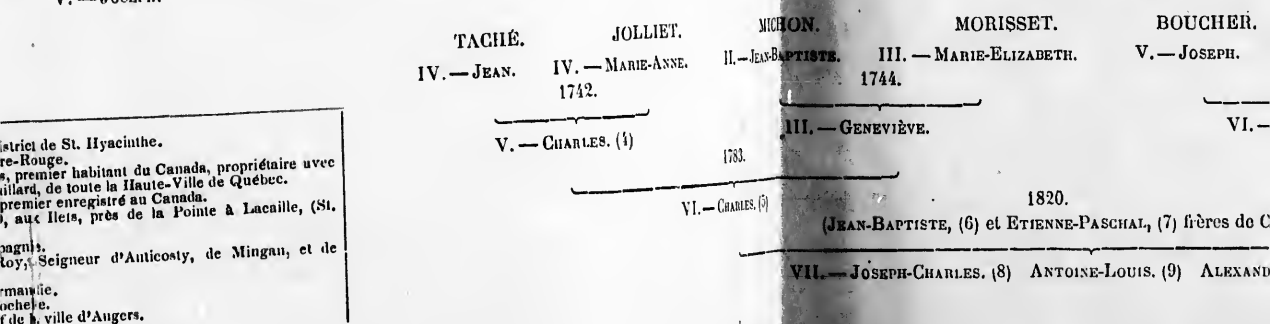
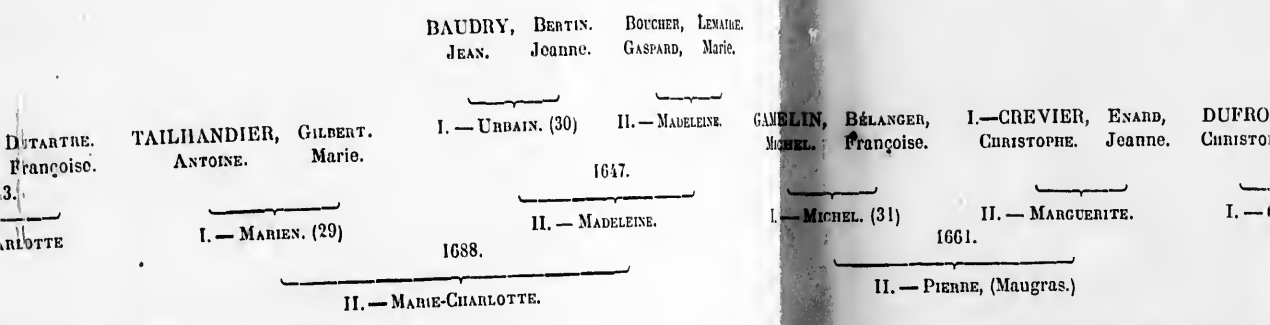
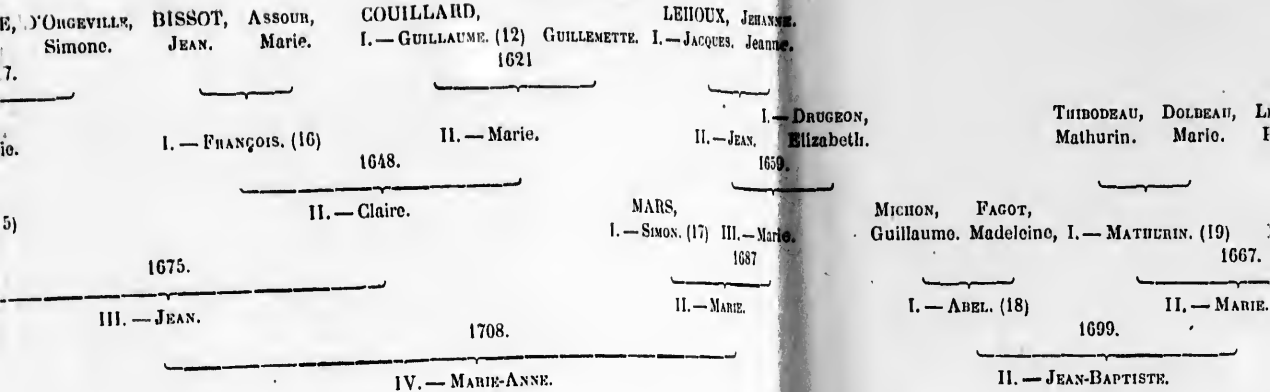

estriel de St. Hyacinthe.
re-Rouge.
, premier habitant du Canada, propriétaire avec
uillard, de toute la Haute-Ville de Québec.
premier enregistré au Canada.
, aux Isles, près de la Pointe à Lacaille, (St.
pagnis.
loy, Seigneur d'Anticosty, de Mingan, et de
ermanie.
ochele.
f de la ville d'Angers.

FAMILLE TACHE

LE ROY, RENAUD, MORISSET, GUILLOIS,
 Pierre, Marie. Paul. Mathurin

I. — MARIE. (20)
 1667.

II. — JEAN. (21)

FROS, DE LA FOREST, GAULTIER,
 ESTEPHE, Marguerite. I. — RENÉ. (33)

1667 Marie.

II. — RENÉE.
 1701.

II. — MARIE-CLÉMENTE.

GAMELIN.
 III. — MARIE-CLÉMENTE.
 1758.

IV. — PI
 ERRE-LOUIS.

V. — JOSEPH.

VII. — LOUISE-HENRIETTE.

ALEXANDRE-ANTONIN. (10)

CLOUTIER,
 I. — ZACHARIE.

CHORET, VEILLON,
 I. — Mathieu. (22) Sébastienne. II. — JEAN

1647.

II. — JEANNE.
 1669.

III. — NICOLAS.

II. — BOUCHE
 PIERRE. I. — CREVIER,
 Jeanno.

1652.

II. — BOUCHER, PIERRE.

III. — JEAN-BAPTISTE.

BOUCHER. HATE.
 I. — CAROLINE.

II. — CHARLOTTE-SOPHIE.

CLOUTIER, DUPONT,
 I. — ZACHARIE. Xainte. I.

CHORET, VEILLON,
 I. — Mathieu. (22) Sébastienne. II. — JEAN.

1647.

II. — JEANNE.
 1669.

III. — NICOLAS.
 1714.

III. — ELIZBETH.

I. — HERTEL, MARGU
 JACQUES. (34) Mar

II. — CREVIER,
 Jeanno.
 1652.

II. — FRANÇOIS. (3)

II. — BOUCHER, PIERRE. III. — J

III. — JEAN-BAPTISTE. 1716.

BOUCHER. HATE.
 I. — CAROLINE.

- (19) Pierre-Louis.
- (20)
- (21)
- (22)
- (23) Québec
- (24)
- (25) Seigneur
- (26)
- (27)
- (28)
- (29)

II. — CHARLOTTE-SOPHIE.

- (19) De Moustier-le-M
- (20) De Fontenay-le-C
- (21) De St. Gilles, évêc
- (22) Cultivateur.
- (23) Pilote Royal, il a le
- Québec, sa propriété.
- (24) Natif du Perche.
- (25) Natif de Touque, e
- (26) Natif de Mortagn
- Seigneur de Boucherville
- (27) Natif de St. Jean,
- (28) De St. Vincent de
- (29) Chirurgien, Notair

LOUTIER, DUPONT, MARTIN, LANGLOIS, GUYON, ROBIN,
ZACHARIE, Xainto. I. — ABRAHAM. (23) I. — Marguerite. I. — JEAN. (24) Mathurino.
1619.

BÉLANGER,
II. — JEAN. II. — MARIE. I. — François. (25) II. — Marie.
1648. 1637.

III. — JEAN. II. — LOUISE.

1679.

IV. — ANNE.

1714.

III. — ELIZBETH.

I. — LE NEUF, LE MARCHAND,
MICHEL. (37) Jeanne.

I. — HERTEL, MARGUERIE,
JACQUES. (34) Marie.

I. — GODFROY, II. — MARIE.
JEAN. (38)
1636.

PICOTE DE BELLESTRE, PAR,
I. — PIERRE. (39) Marie.

I. — DE THAVENET.
II. — FRANÇOIS. (35) Marie-Josette. (36) II. — MICHEL.
1664.

1664.

II. — PÉRINNE.

III. — JACQUES.

II. — THÉRÈSE.

1691.

IV. — THÉRÈSE.

1716.

IV. — PIERRE-LOUIS.

I. — Caroline HATE. (40)

(19) De Moustier-le-Manfaix, diocèse de Luçon, au Poitou.
(20) De Fontenay-le-Compte, évêché de La Rochelle.
(21) De St. Gilles, évêché de La Rochelle.
(22) Cultivateur.
(23) Pilote Royal, il a légué son nom aux célèbres Plaines d'Abraham, de Québec, sa propriété.
(24) Natif du Perche.
(25) Natif de Touque, en Normandie.
(26) Natif de Mortagne, au Perche, Gouverneur des Trois-Rivières; et Seigneur de Boucherville.
(27) Natif de St. Jean, de La Rochelle.
(28) De St. Vincent de Tours.
(29) Chirurgien, Notaire et Juge de Masaye en Auvergne.

(30) De Luché, en Anjou, né en 1647.
(31) Chirurgien, de St. Aubin, ville de Blois.
(32) Lieutenant, de Madrac, évêché de St. Malo, père de madame d'Youville.
(33) Chevalier, Seigneur de Varennes, Gouverneur des Trois-Rivières, père des Gaultier de la Véranderie.
(34) Interprète.
(35) Compagne de madame de la Peltrie.
(37) Lieutenant-Général natif de Caen, en Normandie, frère de M. de la Peltrie.
(38) Noble homme, Lieutenant-Général des Trois-Rivières.
(39) Lieutenant.
(40) Jeune hollandaise, prise en guerre, et rachetée par M. Boucher.

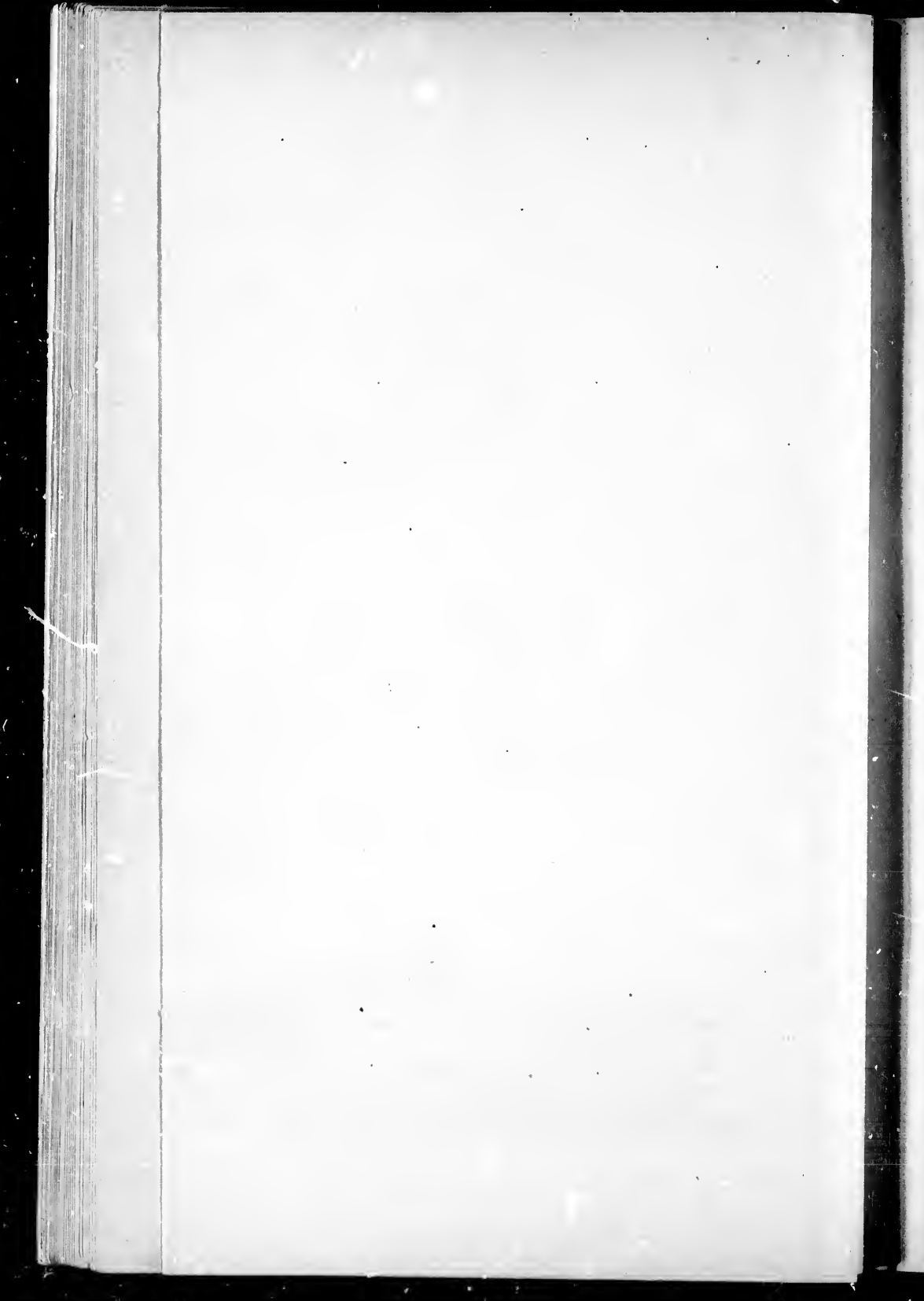

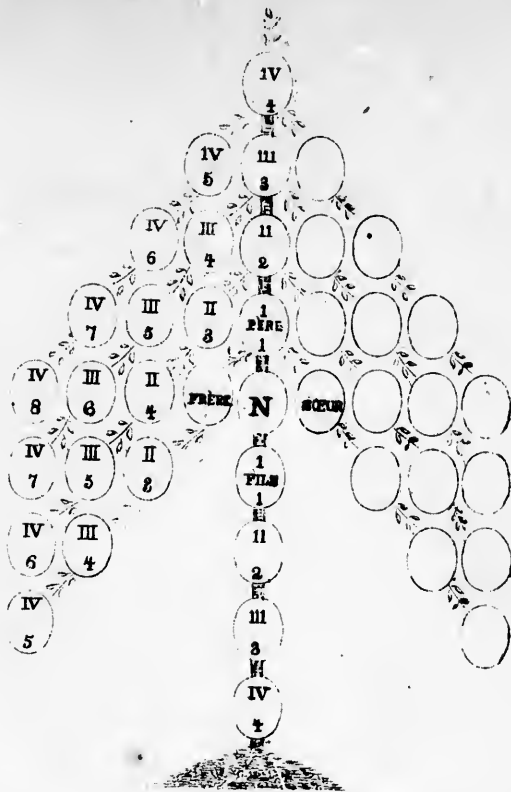

Figure I.

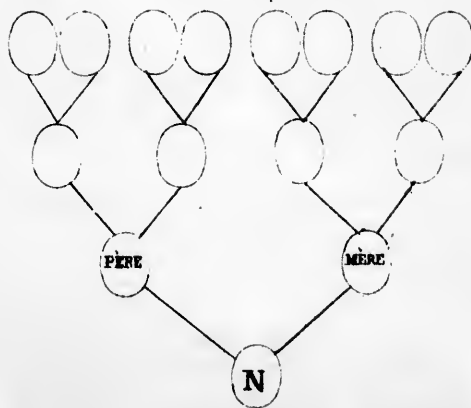

Figure II.

Lignée descendante en directe.

D
In
A
I.
Q
II.
N

III.
Cle
Po
Com
Dic
Pro
Tab
Tab
Tab
Gou

Tabl
Pers

TABLE DES MATIÈRES.



DÉDICACE	III
INTRODUCTION	V
Aperçu Étymologique et historique sur les noms :	
I. Système des noms individuels et significatifs	XIX
Quelques racines des noms Saxons et Scandinaves	XX
II. Système des noms de famille	XXII
Noms tirés 1° Des métiers et professions industriels	XXIII
2° Des titres honorifiques, fonctions publiques, féodales ou domestiques	XXIV
3° De l'endroit où l'on avait sa demeure ou sa propriété etc., de l'agriculture etc	XXIV
4° Des qualités personnelles, physiques, intellectuelles ou morales; vêtements, habitudes et relations de famille.	XXV
5° De quelque aventure, ou de quelque accident	XXVI
6° Du Pays, de Province, Villes, Villages etc	XXVI
7° Du Latin, du Grec ou de l'Hébreux	XXVII
8° Des langues Saxonnes, Celtiques et Scandinaves	XXVII
9° Des Oiseaux, et d'autres Animaux	XXIX
10° Des noms d'hommes	XXIX
11° Des Sobriquets	XXX
12° Des noms français traduits en anglais	XXX
13° Des noms étrangers	XXX
III. Altération des noms	XXXI
Clef du Dictionnaire	XXXIII
Poésie	XXXV
Comment on peut tracer un arbre à l'aide du Dictionnaire Généalogique	XXXIX
Dictionnaire	1
Provinces Ecclésiastiques de France en l'année 1631.	593
Table alphabétique des villes de France avec le nom de la province, en 1631.	595
Table chronologique des paroisses et missions de la Province de Québec tenant registres, de 1621 à 1871	601
Table géographique des paroisses de la Province de Québec, en 1871	607
Table alphabétique etc.	611
Gouverneurs, Intendants, Juges, Médecins et Notaires de la Nouvelle-France, de 1608 à 1700	617
Tableau des Seigneuries, en 1681	619
Personnel des maisons religieuses, en 1681	619

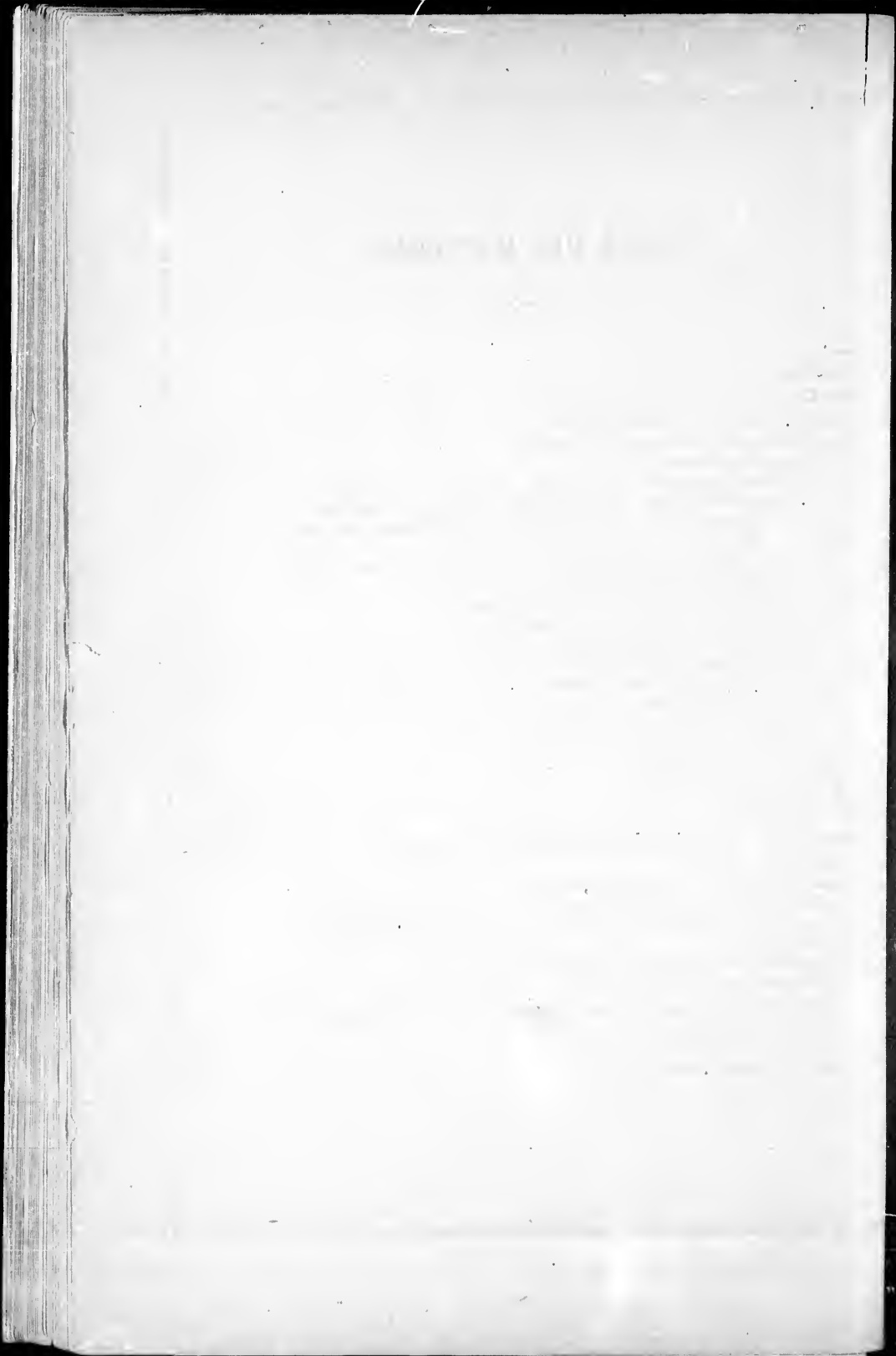

ABE

I.-

G

I.-

G

ABE

I.-

D

Jeu

Leine

DAU

d 4 l

lique

DANS

I.-A

I.-A

Bl

I

(1) I

(2) I

servi

DICTIONNAIRE GENEALOGIQUE

DES
FAMILLES CANADIENNES.

—o—o—o—

A

ABE

ADA

ABEL.—Voy. CAPEL.

I.—ABEL, OLIVIER, capitaine de navire, né en France en 1683; s 31 mai 1768, à Québec.²
GULLOT, Marie-Madeleine,
b² 1677; s² 31 mai 1768.

1690, (30 juillet) Ste. Anne.³

I.—ABELIN (1) JACQUES, fils de Jean Abelin et de Marie Baudet, de N.-D. du bourg de Massat, évêché de Xaintes; s² 5 mars 1704.

GASNIER, Marie. [LOUIS II.
veuve d'André BERTHELOT; s² 19 novembre 1717.

ABERONS.—Voy. ABIRON.

1675, (29 avril) Repentigny.

I.—ABIRON, PIERRE, b. 1633, fils de Jean Abiron et d'Anne Rigaud, de St. Amand, évêché de Castres; s 21 nov. 1687, à Boucherville.⁴

DESPERNAY, dit Charpentier, (2) Marie-Anne, b 1659, fille de Laurent Despernay et de Jeanne Cambron, de Soissons, en Picardie; s...

Jean-Baptiste, b⁴ 1 août 1667.—Marie-Madeleine, b⁴ 18 janvier 1680; m 1 déc. 1703, à René DAUDELIN, à Varennes⁵; s...—Marguerite-Agathe, b⁴ 18 février 1683; s⁴ 4 décembre 1687.—Angélique, b⁴ 16 avril 1686; m⁵ 19 juin 1708, à Pierre DANSEREAU; s...

I.—ABRAHAM, BENOIT. Ce nom se trouve sur les registres des Trois-Rivières, à l'année 1643.

I.—ABRAHAM, RENÉ,
b. 1645.

BLONDEAU, Jeanne,
b 1646; s 2 nov. 1680, à Sorel.²

(1) Heblain.

(2) Elle épouse le 23 août 1688, Denis Charpentier, à Boucherville.

Arnioult, b 31 janvier 1673, aux Trois-Rivières; s... —René, b² 22 décembre 1678; s...

1659, (27 novembre) Québec.

I.—ACHAPT, CHARLES.

LE BOEME, Jeanne.
Jeanne, b 19 août 1661, à Québec.

1667, (24 octobre) Trois-Rivières.

I.—ACHIN, ANDRÉ, (1) sergent,
b. 1646.

PIETOU, Françoise,
b. 1651; s 19 sept. 1700, à Montréal.³

Un enfant, b et s² 24 septembre 1680.—Jean, b² 25 septembre 1681; s² 13 octobre 1687.—Françoise, b...1670; 1^o m³ 1 décembre 1687, à Pierre GIRARDEAU; 2^o m³ 5 septembre 1700, à Pierre BAROLET.—Marie, b...1669; m² 15 novembre 1683 à Pierre FOURRIER.—Françoise, b² 1er juin 1684, à Mathieu LARCHE.—Barbe, b...1676; m² 3 octobre 1698, à Guillaume TARTRE.—Pierre, b...1672; s² 4 fév. 1693, [écrasé par la chute d'un arbre].—André, b...—Marie-Jeanne, b...; lo m...; 2^o m 27 septembre 1688, à Champlain, à Jacques DUMOULIN.—Etienne, b...1677; m² 1 juin 1700 à Marie MARSILLE.

I.—ACHON, JACQUES.

BONNEFOR, Marguerite (2), de St. Denis, évêché de Rouen.

Louise, b 13 avril 1670, à Québec⁴; m⁴ 7 août 1690, à Joseph MAILLOU; s⁴ 12 janvier 1721.—Anne, b...1669; s 14 février 1688, à la Pointe-aux-Trembles de Québec.

I.—ADAM, Jean, notaire royal, établi à la côte de Lauzon; b 1636; s 3 septembre 1711, à St. Etienne de Beaumont.⁵

(1) Achin dit André.—Voy. Hachin.

(2) Elle épouse, le 24 août 1671, Claude Carpentier, à Québec.

MEZERAY, Marie, [RENÉ I.
b 1654; s^o 22 novembre 1714.
René, b 10 février 1674, à Sillery⁴; m^o 1^{er} mai
1696, à Anne MAILLOU; s^o 27 septembre 1717.—
Joseph, b^o 18 octobre 1699; s...—*Angélique*, b...
1695; s^o 28 juin 1710.—*Jean-Baptiste*, b 11 déc.
1678, à Québec^o; m 16 avril 1708, à Catherine GUIL-
LET, à Batiscaun¹; s^o 8 septembre 1730.—*Louise*,
b 29 août 1681, à l'Îlet; m^o 30 mai 1712, à François
LOQUEL; s^o 2 novembre 1740.—*Ignace*, b^o 6 juin
1676.—*Michel*, b 3 juin 1692, à Lévi^o; s^o 10 avril
1695.—*Etienne*, b^o 26 avril 1696.

1696, (1^{er} mai) Beaumont.²

II.—ADAM, RENÉ. [JEAN I.
s^o 27 septembre 1717.
MAILLOU, Anne (1) [MICHEL I.
veuve de Nicolas COULONBE.
Ignace, b^o 25 juillet 1697; 1^o m^o 19 novembre
1720, à Casse (la); 2^o m^o 4 novembre 1754, à Ursule
LEFEBVRE, à St. Michel.—*René*, b^o 16 février,
1711; m^o 8 nov. 1734, à Marie MAUPAS.

ADAM DIT LARAMÉE, GUILLAUME, caporal de M. de
Longueuil en 1701 à Montréal.

1667, (10 octobre) Québec.

I.—ADHEMAR, (Sieur de St. Martin). ANTOINE,
notaire royal; b 1640, fils de Michel Adhémar
et de Cécile Gache, de St. Salvy, évêché
d'Alby, Haut Languedoc; s...
1^o SAGROT, Geneviève, b 1650, fille d'Antoine
Sageot et de Marguerite Ruffot, de St. André
des Arts, archevêché de Paris; s 30 août, 1683
à Champlain.³
Jeanne, b... 1674; m 18 avril 1690, à Joseph
DENIAU, à Montréal.⁴—*Antoine*, b^o...1677.—*Marie*,
b^o 29 octobre 1699; m^o 4 10 mai 1699, à Jacques
TESSIER.—*Marie-Geneviève*, b et s^o 16 mars 1682.
—*Cécile*, b^o 1683, m^o 4 13 nov. 1702 à ANDRÉ AR-
CHAMBAULT.

1687, (20 janvier) Cap de la Madeleine.

2^o CUSSON MICHELLE, [JEAN I.
Jean-Baptiste, b^o 4 16 mars 1689.

1685, (25 avril) Boucherville.⁵

I.—ADVERSY, MAURICE, b 1637, fils de Léger et
de Mathurine Morel, de St. Thomas, ville de
La Flèche, évêché d'Angély; s... [JEAN I.
CHARLES, Marie,
s^o 3 juin 1688.
Marie-Anne, b^o 16 avril 1686.—*Marie Renée*,
b^o 11 septembre 1687.

AGILLE, JEAN, b 1611, s'établit à Beauport.

AGUENEAU, NICOLAS.—Voy. Hagueneau.

AGUENIER ET AGNIER.—Voy. Haguénier.

(1) Elle épouse le 6 mai 1718, Jean François Lemoyno, à
Beaumont.

1689, (3 novembre) P^{te}-aux-Trembles, Q.^o

I.—AIDE-CRÉQUY, JEAN, b 1661, fils de Jean et
de Jacqueline Vaine, de St. Sorier, évêché de
La Rochelle, s^o 12 déc. 1726.

DELISLE, Catherine. [LOUIS I.
Jean Baptiste, b^o 12 février 1693; 1^o m^o à Marie
Dubocq; 2^o m^o 13 fév. 1719 à Louise MEZERAY.—
Jean François, b^o 24 décembre 1697.—*Louis-
Joseph*, b^o 5 août 1695; m 10 sept. 1729, à Hélène
LEFEBVRE, à Québec^o; s^o 28 fév. 1755.—*Ignace*,
b^o 21 juin 1700; m^o 17 janvier 1724, à Madeleine
PINEL.—*Marie-Catherine*, b^o 12 janv. 1703; 1^o m^o
avril 1723, à Pierre JOURDAIN; 2^o m^o à Louis Joseph
MOREAU; s^o 7 nov. 1757.—*Marie-Thérèse*, b 13
oct. 1705; m 6 nov. 1726, à Jos. PROU.—*Marie-
Françoise*, b^o 14 janv. 1708; m^o 26 mai 1729, à
Joseph BOSSU; s^o 5 mars 1744.—*Antoine*, b^o 18
juin 1716; m^o 2 18 octobre 1745, à Catherine CAR-
PENTIER.—*Benoit*, b 17 nov. 1710.—*Marie-Angé-
lique*, b^o 20 avril 1713; m^o 18 janv. 1734 à Joseph
DUBUC.

1663, (18 janvier) Québec.³

I.—AIGRON DIT LAMOTHE, PIERRE, fils de Pierre
et de Marie Daguine, de St. Etienne d'Estrée,
évêché de La Rochelle; s...

DOUCET, Marie Magdeleine, fille de Daniel et de
Louise Melon, de St. Sauveur, de La Rochelle.
Nicolas, b^o 27 mai 1665.—*Marie Magdeleine*
b^o 21 février 1670.—*Gabriel*, b^o 1^{er} décembre
1672.—*Charles*, b^o 19 octobre 1677.

AINCERI, GASPARD, chirurgien de Québec.

COEFFARD, Marie Thérèse. (1)

AINSE.—Voy. Bernard dit Anse. Ce nom s'est
écrit Hanse—Hains—Hens—Ance—Anse.

AIOT, Adrien.—Voy. Hayot.

AIX, Pierre.—Voy. Hay.

1676, (15 avril) Québec.

I.—ALAIN, SIMON, b 1646, fils d'André et de Cather-
rine Marc, de St. Sauveur, évêché de Rouen.
S...

MAUFAIT, Jeanne, [PIERRE I.
Pierre, b 26 décembre 1674, à Sillery; m 22 fév.
1713, à Anne RACINE, à Ste. Anne de Beauport.—
Noël Simon, b^o 23 fév. 1678; m 19 janvier 1706,
à Marie HAMEL, Lorette.⁶—*Nicolas*, b^o 4 déc.
1682.—*Catherine*, b... m^o 19 oct. 1705, à Joseph
POITRAS.—*Jeanne*, b 1679.

1678, (7 janvier) L'Ange-Gardien.⁸

I.—ALAIN, CHARLES LOUIS,
b 1641; s^o 16 avril 1699.
GARGOTINE, Louise, veuve de Daniel Lesuire,
b 1641.
Marie, b^o 30 novembre 1680.

ALAIRE.—*Variations*: Alère—Allaire—Halairé
—D'Alèra—Dallaire.

(1) Leurs noms apparaissent aux registres de Beauport en
novembre 1717.

1662, (12 décembre) Québec.⁶

I. — ALAIRE, JEAN, b 1634, fils de Sébastien et de Péronne Fleurissone, de St. Philibert, évêché de Luçon, s... 3 avril 1673 à Ste. Famille, Ile d'Orléans.⁶
TÉRIEN, Péronne, b 1643, fille d'André et de Marguerite Le Roussy, de La Rochelle, s...
François, b⁶ 23 juin 1667, m⁶ 26 nov. 1693, à Marguerite DU CARREAU; s⁶ 7 janv. 1703 — Jean, b 26 mai 1664, au Château-Richer. — Pierre, b⁶ 6 oct. 1669, s⁶ 20 déc. 1671.

1663, (10 novembre) Québec.

I. — ALAIRE, CHARLES, b... 1635, frère du précédent.
FIÈVRE, Catherine, b... 1646, fille de Fiacre et de Jacquette de Sol, de St. André, ville de Niart, s...
Marie, b 26 nov. 1664, au Château-Richer⁶; m 21 nov. 1684, à Pierre DUBAU, St. Frs. I. O. ? — Marie-Magdeleine, b 26 juin 1667, à la Ste. Famille.⁶ — Charles, b⁶ 26 mars 1666. — Charles, b⁶ 15 sept. 1669; m 19 nov. 1691, à Marie BIDET, à St. Jean, Ile Orléans.⁴ — Jean, b⁶ 5 juin 1622. — Jean-François, b⁶ 23 août 1674; m⁶ 3 nov. 1694, à Anne Labbé; s 19 juillet 1721, à Beaumont. — Joseph, b⁶ 21 mars 1676; m⁶ 10 fév. 1706, à Magdeleine BIDET. — Catherine, b⁶ 23 nov. 1677; m⁶ 3 nov. 1694, à Gabriel Chambrélan. — Louis, b⁶ 8 sept. 1679; m... à Anne Asselin.

1691, (19 nov.) St. Jean, I. O.⁶

II. — ALAIRE, CHARLES. [CHS. I.
s.
BIDET, Marie. [JACQUES I.
s.
Charles, b 23 nov. ets 5 déc. 1692, à St. Frs. I. O. ? — Marie-Anne, b⁶ 31 janv. 1694. — Charles, b⁶ 9 avril 1696; m⁶ 16 nov. 1722 à Marie Asselin. — Catherine, b⁶ 16 fév. 1698; 1^o m⁶ 25 nov. 1726 à Jos. Lavoye; 2^o m⁶ 16 octobre 1727 à Jos. Savard. — Antoine, b⁶ 16 fév. 1698. — Jacques, b⁶ 18 janv. 1700. — Magdeleine, b⁶ 17 déc. 1701. — Dorothee, b⁶ 11 fév. 1704. — Marie-Hélène, b⁶ 2 sep. 1706. — Joseph, b⁶ 3 sept. 1707. — Etienne, b⁶ 7 mars 1712. — Marie-Thérèse, b⁶ 22 mai 1713.

1693, (26 novembre) Québec.⁶

II. — ALAIRE, FRANÇOIS, [JEAN I.
s⁶ 7 janvier 1703.
DEROME, Marguerite Elizabeth, [FRANÇOIS II.
s⁶ 24 janvier 1703.
Nicolas, b⁶ 16 juin 1700; m 2 août 1723, à Geneviève MOLLEUR, à Beaumont⁶; s⁶ 20 déc. 1743. — François, b⁶ 3 juin 1698; m⁶ 12 mai 1738, à Marie Joséphine MOLLEUR. — Marguerite Eliza, b⁶ 4 novembre 1703; m⁶ 17 août 1711 à Simon Jollain. — Jean-Baptiste, b⁶ 15 janvier et s⁶ 1 fév. 1703.

1694, (3 nov.) St. Frs. I. O.⁶

II. — ALAIRE, FRANÇOIS, [CHARLES I.
s 19 juillet 1721, à Beaumont.⁴
LABBÉ, Anne, [PIERRE I.
s 20 août 1758, à Québec.⁶

Ursule, b... 1706 s⁴ 18 janvier 1715. — Joseph, b⁴ 28 février 1709. — Eliza, b⁴ 18 février 1711. m⁴ 24 nov. 1727, à Pierre ALBERT. — Louis, 1^o b⁴ 4 novembre 1713, m⁴ 12 janvier 1738, à Marguerite PROVOST; 2^o m⁴ 25 octobre 1745, à Marie CHAMARD. — Marie-Anne, b... m⁴ 25 juin 1714, à Michel GAUTRON; s⁴ 2 septembre 1715. — Marie-Joséphine, b⁴ 6 août 1716; m⁴ 15 novembre 1734, à Jean Baptiste (LA) CASSE. — Angélique, b... m⁴ 7 janvier 1723, à Louis PORTELANCE. — Marie-Charlotte, b... m⁴ 29 octobre 1725, à Charles PAQUET. — Marguerite, b⁴ 23 mars 1700; m⁴ 23 novembre 1723, à Jean TURGEON; s⁴ 11 juin 1736. — Marie-Françoise, b⁴ 15 avril 1719.

ALARD (1), Jacques, arrivé à Québec en 1621, à Tadoussac en 1624.

1671, (1er novembre) Québec.⁶

I. — ALARD, FRANÇOIS, b 1637, fils de Jacques et de Jacqueline Frérot.
ANGUILLE, Jeanne, b 1647, fille de Michel et d'Elennette Toucheraine, d'Artaine, ville de Tours; s 12 mars 1711, à Charlesbourg.⁴
André, b⁶ 12 septembre 1672; m⁶ 22 nov. 1695, à Anne Lemarché. — Jean-François, b⁶ 1 août 1674; 1^o m 5 nov. 1698, à Ursule FARDIF, à Beaumont; 2^o m⁶ 3 août 1711, à Geneviève DAUPHIN. — Jean, b⁶ 22 février 1676; m⁶ 23 février 1705, à Anne Eliza PAGEOT. — Marie, b⁶ 11 janvier 1678; m⁶ 7 mai 1703, à Charles VILLENEUVE. — Georges, b⁶ 10 février, 1680; 1^o m⁶ 7 janvier 1710, à Marie PAGEOT; 2^o m⁶ 30 janvier 1713, à Catherine BÉDARD. — Marie-Renée, b⁶ 18 mai 1683; s⁶ 9 octobre 1684. — Thomas, b⁶ 19 mars 1687; m⁶ 11 juin 1714, à Marie-Charlotte BÉDARD. — Anne, b...; 1^o m⁶ 23 juillet 1714, à Pierre BOUFEILLER, 2^o m⁶ ... 1720, à Jean RENAUD.

I. — ALARD, JULIEN, établi au Château-Richer.⁶
b 1631; s⁶ 25 janvier 1706.
DELIGNY, Marie,
b 1636; s⁶ 24 décembre 1696.
Louis, b 1662. — Anne, b 1669. — Marie, b 1673.
— Catherine, b 1676.

I. — ALARD (1), JULIEN,
b 1645.
MERCIER, Marie. [JULIEN I.
b 1654.
Jeanne, b 4 juillet 1676, à Sorel.² — Marguerite, b² 10 septembre 1678. — Jean, b² 6 février 1691. — Marie-Anne, b² 26 mai 1683. — Gabriel, b² 26 déc. 1685. — Marie-Thérèse, b 20 août 1695, à Boucherville²; s² 11 avril 1697.

1683, (22 novembre) Ste. Anne.⁴

I. — ALARD, PIERRE, b 1653, fils de Pierre et de Mathurine Verdon, de Ste. Hermine, évêché de Luçon; s⁴ 19 septembre 1703.
1^o DE LA VOYE, Anne. [RENÉ I.
s⁴ 3 août 1686.
Pierre, b⁴ 20 juillet 1686. — Marie, b 31 août 1684, au Château-Richer⁴; m⁴ 12 janvier 1710 à Jos. BRONIZÉ; s...
[PIERRE I.

(1) Halard et Allard dit Labarre.

1690, (9 novembre) 4.

2° DE LUCAK, Marthe. [Jacques I.
Michel b 4 12 et s 29 novembre 1691.—*Jean-Baptiste*, b 4 31 décembre 1692.—*Joseph*, b 4 28 novembre 1694.

1700, (29 août) Ste. Anne. 4

3° PINEL, Marie Magdeleine, veuve [GILLES II.
de François VANDAILLE.
s 5 mai 1715, P^{re} aux Trembles, Q.
Anony., b et s à Québec, s 21 juin 1703.—*Marie-Magdeleine*, b 4 21 juin 1703.—*Geneviève*, b 4 25 septembre 1701; m 4 15 septembre 1721, à Jacques BEAUSANG.

1695, (22 novembre), Charlesbourg. 2

II.—ALARD ANDRÉ, [FRANÇOIS I.
LE MARCHÉ, Anne. [JEAN I.
Geneviève, b 2 31 octobre 1698; m 2 7 novembre 1718, à Pierre CHALIFOUR.—*Catherine*, b 2 13 novembre 1696; m 2 1719, à Nicolas JACQUES.—*Jacques* b 2 13 décembre 1700; m 2 1723, à Marguerite BROSSEAU.—*Pierre André*, b 2 21 décembre 1702.—*Thomas*, b 2 20 juillet 1705.—*Jean Charles*, b 2 6 février 1708; m 12 novembre 1731, à Magdeleine DANEST, à N.-D. de Foye.—*Jean-Baptiste*, b 2 28 mai 1710.—*Marie-Joséphine*, b 2 22 juin 1712.

1698, (5 novembre) Beauport. 3

II.—ALARD, JEAN FRANÇOIS. [FRANÇOIS I.
1° TARDIF, Marie Ursule. [JACQUES I.
s 23 avril 1711.
Jean-Baptiste, b 2 14 et s 15 mars 1700.—*Jean-Baptiste*, b 2 5 et s 20 juillet 1701.—*Jean-Baptiste*, b 2 20 septembre 1702.—*Marie-Charles*, b 2 6 décembre 1704.—*Jacques*, b 2 17 octobre 1706.—*Noël*, b 2 14 octobre 1708; m 30 juillet 1736, à Québec, à Catherino MEUNIER.—*Marie-Ursule*, b 2 19 novembre; s 9 décembre 1710.

1711, (3 août) Beauport 3

2° DAUPHIN, Geneviève, [René II.
Geneviève, b 2 25 novembre 1712.—*Gabriel*, b 2 3 août 1714.—*André*, b 2 22 mars 1716.—*René*, b 2 2 février 1718.

I.—ALARY, JEAN, établi à St. Ours.
b 1640.
RIVIÈRE, Anne, b 1652.

1681, (14 avril) P^{re}-aux-Trembles, Q. 4

I.—ALARY, RENÉ, Charpentier,
b 1639, fils de Lothaire et de Marie Dubois,
de St. Hilaire, ville de Poitiers.
ROYER, Marie. [JEAN I.
Marie-Françoise, b 4 5 décembre 1683.—*Geneviève*, b 4 19 novembre; s 7 décembre 1685.—*Jean*, b 4 24 février 1687.—*Vincent*, b 26 janvier 1689, à Montréal.—*Joseph*, b 2 19 avril 1691; s 2 8 juin 1698.—*Etienne*, b 2 27 janvier 1693.—*Marguerite*, b 2 11 février 1695; s 2 30 avril 1701.—*Jean-François*, b 2 10 décembre 1696; s 2 11 octobre 1697.—*Anne*, b 2 27 juillet 1698.—*Geneviève*, b 2 20 août 1700; s 2 7 mars 1703.—*Magdeleine*, b 2 22 mai 1702.—*Jean-Baptiste*, b 2 1er février 1704.

1691, (17 fév.) P^{re}-aux-Trembles, Q. 4

I.—ALARY (1), RENÉ, b 1648, fils d'Antoine et Anne Chebor, de N. D. de Neuville, évêché de Poitiers., s 4 16 décembre 1700.

TIBAUT, Louise, b 1665. [MICHEL I.
Jean-Baptiste, b 4 12 et s 15 août 1683.—*Pierre*, Michel, b 4 16 janvier 1685, à Mario LEMAY.—*Louise*, b 4 18 novembre 1686; m 21 novembre 1712, à Québec, à Jacques JOIGNIER; s 2 18 juillet 1754.—*Jean-Baptiste*, b 4 12 juillet 1691, m... à Louise LEMAY.—*Joseph*, b 4 10 août 1693, m 2 22 octobre 1724, à Geneviève DESAGNÉS.—*René*, b 4 27 août 1695, 1° m 1719, à Marguerite BERNARD, à Charlesbourg; 2° 4 m 20 août 1742, à Marguerite LETARTRE.—*Marie-Anne*, b 4 4 août 1697; m 2 25 novembre 1717, à François BEAUCHAMP.—*Jeanne*, b 6 mai 1699, à St. Augustin; 1° m 1° octobre 1730, à Jacques GRUYAU; 2° m 20 février 1748, à Toussaint BAUDRY.—*Marie-Ursule*, b 4 6 février 1701, m 2 19 août 1721, à Jean-Baptiste JOURNEAU.

I.—ALBERT, MARTIN.

BIGOT, Jeanne [JEAN I.
Joseph, b 20 mars 1658, à Québec.

I.—ALBERT, FRANÇOIS, } Venus de St. Pierre
GABARETTE, Thomasse. } d'Oleron, évêché de
Xaintes.
Marie, b... m 29 octobre 1663, à Jean CHAUVÉAU, à Québec.—*Guillaume*, b 1644, m 5 25 août 1664, à Elizabeth HALAY; s 15 décembre 1708, à Lévi.—*André*, b 1633, m 2 21 octobre 1669, à Anne GOISSET; s 4 30 septembre 1684.

1664, (25 août) Québec. 5

II.—ALBERT (2) GUILLAUME. [FRANÇOIS I.
s 15 décembre 1708, à Lévi. 6
HALAY, Elizabeth, [JEAN-BAPTISTE I.
s 9 août 1726.

Jean, b 2 12 juillet 1665.—*Jeanne*, b 2 6 fév. 1667; s 2 21 juillet 1669.—*Barbe Charlotte*, b 2 8 octobre 1668, m... à André JORIAN; s 2 12 décembre 1708.—*Louise-Charlotte*, b 2 20 juin 1671; m 2 1er novembre 1695 à Pierre PLASSANT.—*Charles*, b 2 5 novembre 1673.—*Elizabeth* b 2 11 février 1676; m 2 23 novembre 1694, à Michel QUAY; s 2 20 février 1736.—*Louis Auguste*, b 2 9 avril 1678.—*Guillaume*, b 12 septembre 1681, à Pilet.—*Jeanne*, b 2 20 mai 1684; 1° m 23 oct. 1708, à Laurent LAGÈRE; 2° m 3 février 1714, à Gabriel GREYSAC.—*François*, b 2 22 mai 1690; m... à Marguerite LEVITRE.

1669, (21 octobre) Québec. 5

II.—ALBERT, ANDRÉ. [FRANÇOIS I.
s 2 30 septembre 1684.
GOISSET, Anne, b 1634, veuve, fille de Michel de la Place, de St. Laurent, ville de Paris; s...

I.—ALBRIN, Flamant de nation.
LEBER, Anne.

(1) Surnommé Grand-Alary.
(2) Albert dit Lafontaine

Pierre
cois, b 2
b 26 ju

I.—AL
Mar
Roch
DOUAI
Louise
1705 à J
Jean-Bap
Pierre A
Marie-Th
1722, (ég
8 septem

I.—ALC
b 16
s 16
ROUSSIN
s 4
Sébastien
b 23 jan
b 25 av
6 novemb
liste, b et s
Anne, b 6
1665.—M
b 1670; n

I.—ALO
Marie
RENNUS
maille

I.—ALTO
Antoi
d'Ang
réal 6
1672,
à Lach

I.—ALY
de Mé
Mouto
PERRIN,
b 1664

NOTE.—
"A l'éga
sée, de Mar
leurs enfan
maison, le
feu ayant c

(1) Né en d
(2) Elle épou
(3) Espagn
(4) Elle ven
(5) Alix, au

Pierre, (1) b 26 juillet 1699, à Laprairie. ⁶—*François*, b² 26 juillet 1699, né aux Flamans.—*Antoine*, b² 26 juillet 1699, né en 1683 aux Flamans.

1655, (13 novembre) Québec. ⁵

I.—ALLEMAND, PIERRE, b..., fils de Claude et Marie Maudet, de St. Sauveur, évêché de la Rochelle; s 27 mai 1691 (église de Québec.)
DOUAIRE, DE BONDY, (2) Louise. [THOMAS I. Louise, b² 5 octobre 1686; 1^o m² 8 septembre 1705 à Jean BROUSSE; 2^o m² 28 janvier 1714 à Jean-Baptiste CHARETS; s² 23 janvier 1722.—*Pierre Alexis*, b² 20 janvier et s² 24 mars 1689.—*Marie-Thérèse*, b² 25 juillet 1690; s 11 novembre 1722, (église de Québec); *Pierre*, (posthume) b² 8 septembre 1691.

1652, (8 octobre) Québec. ⁵

I.—ALOIGNON, PIERRE DENIS.

b 1621.

s² 18 décembre 1690.

ROUSSIN, Françoise,

s² 4 décembre 1691.

[JEAN I.

Sébastien, b² 27 août 1653.—*Nicolas Joseph*, b² 23 janvier 1655; s² 9 septembre 1661.—*Pierre*, b² 25 avril 1657.—*Marie*, b² 25 mai 1659; m² 6 novembre 1674, à Nicolas DROUIN.—*Jean Baptiste*, b et s 3 mars 1661 au Château-Richer.—*Marie Anne*, b² 1^o mai 1663.—*Françoise*, b² 1^o avril 1665.—*Marie*, b² 1667; s² 28 mai 1668.—*Jeanne*, b 1670; m² 28 octobre 1686, à Jean GAGNON.

1689, (7 mars) Lachine. ⁶

I.—ALONZE, AUGUSTIN (3) fils d'Augustin et de Marie Têtro, de St. Jacques en Galice.
RENUSSON, Catherine, veuve de Vincent Chamillard. (4)

I.—ALTON, ETIENNETTE, fille de François et Antoinette Barillay, de La Flèche, évêché d'Angers, b 1641; 1^o m 7 janv. 1660, à Montréal ⁶ à Martin HEURTEBISE; 2^o m² 13 juin 1672, à Barthélemy VINET; 3^o m 18 oct. 1689, à Lachine, à Claude Garigue dit Laguedoc.

1677, (4 octobre) Montréal. ³

I.—ALY DIT LAROSÉE (5), VINCENT, b 1649, fils de Méry et de Louise-Bouton de Champagne-Mouton (Angoulême); s 5 août 1689.

PERRIN, Marie,

b 1664; s 5 août 1689.

[HENRI I.

NOTE.—On lit au registre de Lachine :

"A l'égard des corps de Vincent Alix dit Larosée, de Marie Perrin sa femme et d'une partie de leurs enfants, que les Iroquois brûlèrent dans leur maison, le 5 août 1689, on n'y a rien trouvé, le feu ayant consumé les chairs et les os."

(1) Né en décembre 1698 dans le pays des Flamans.

(2) Elle épouse à Québec le 12 janvier 1683, Nicolas Pineau.

(3) Espagnol de nation. Soldat de Dumesny.

(4) Elle venait de la Basse Normandie.

(5) Alix, au recensement de 1681.

Marie, b 11 septembre 1679, à Lachine²; m² 30 avril 1696, à Simon GUILLORY.—*Anne*, b² 1678.—*Catherine*, b² 21 décembre 1680.—*Gabriel*, b² 13 février 1683.—*Jeanne*, b² 1^o juillet 1685; s² 25 octobre 1686.—*Suzanne*, b² 20 avril 1687.—*Jean Marie*, b² 14 juin 1689.

AMADOR,

b 1640 s 23 février 1690, à Québec.

AMAND.—Voy. HUST.

1698, (11 novembre) Montréal. ²

I.—AMAND, (1) PIERRE, fils d'Adrien et de Jeanne Dohors, de St. Surin, Bordeaux.

GRENIER Catherine,

[JEAN I.

Moïse Pierre, b² 18 août 1699; s 17 juin 1700, à Repentigny. ⁴—*Louis*, b² 16 février 1701.—*Marie Catherine*, b 9 août 1702, à St. François, Ile Jésus. ⁴
Michel, b² 24 septembre 1703.—*Pierre*, b² 17 avril 1705.—*Joseph*, b² 13 janvier 1707.—*Jacques*, b² 22 juin 1708.—1 fille b² 1709; s² 27 août 1714.—*Agathe*, b² 12 novembre 1712.—*Tous-saint*, b² 30 octobre 1714.

I.—AMARITON, FRANÇOIS, capitaine des troupes. *Françoise*, b... 1698; m 15 novembre 1717, à François MAURI, à Québec²; s² 6 juin 1733.

1676.

I.—AMAURY, JEAN, établi à St. François, I. O. ²
b 1646.

VIGNY, Marie.

b 1655.

Marie, b 24 septembre 1677, à Ste. Famille. ⁴
—*Michel*, b² 23 décembre 1684; m 28 août 1713, à Anne Cécile GUMONT, Ste. Anne²; s² 14 mai 1715.—*Eienne*, b² 21 décembre 1679; s² 11 janvier 1688.—*Jean-Baptiste*, b 24 et s² 29 mai.—*Anonyme*, b et s² 21 déc. 1683.—*Ursule*, b² 3 avril 1690; s² 16 nov. 1705.—*Françoise*, b² 1^o er juin 1692.—*Angélique*, b² 1696; s² 8 fév. 1703.—*Marguerite*, b en déc. 1697; s² 12 janv. 1698.—*Marguerite*, b...; m² 30 août 1711 à J. Bte. LE-BLOND.—*Geneviève*, b² 19 fév. et s² 8 mars 1690.

1662, (7 février) Trois-Rivières. ³

I.—AMEAU, Séverin, N P. Greffier, b 1619, fils de Jean et de Françoise Remogis, de St. Sauveur (Paris); s² 9 mai 1715.

BAUDOIN, Magdeleine, b 1642, fille de Jacques et de Magdeleine Pichon, de Courcival (pays du Maine); s² 13 novembre 1706.

Louis, b² 9 novembre 1662.—*Charles*, b² 17 décembre 1665.—*Marguerite*, b² 22 août 1669; m, 1693, à René Godfroy de Tonnancourt.

AMELIN. Voy. HAMELIN.

AMELIN DIT ST. JEAN, JEAN-BAPTISTE.

soldat de M. le Verrier à Montréal en 1705.

1640.

I.—AMELINE DIT ROUGET, JEAN, de Rouen, noyé le 1^o mai 1640, dans la petite rivière

(1) Amand dit Jolicoeur, soldat de M. Des Meloises.

St. Charles, avec Pierre Vachon, et inhumé à Notre-Damo des Anges de Québec, le 3 juin 1640.

1693.

I. — AMELOT dit Sans-peur, JACQUES, sergent b 1669 ; s 8 septembre 1729, à Québec 3
1° TRÉDORE, Jeanne.
François, b 17 novembre 1694, à la Pointe-aux-Trembles de Montréal.

1695.

2° GODIN, Angélique. [CHARLES I.
b 1679 ; s 14 février 1718.

Marie Catherine b 22 mars 1704 ; m 27 janvier 1733, à Michel REAUME. — Marie Marthe b 16 janvier 1706 ; m 7 janvier 1727, à François BLAIS ; s 2 mai 1760. — Marie Madeleine, b 25 octobre 1707, filleule de Vaudreuil. — Marie Magdeleine, b 27 octobre 1708 ; m 3 fév. 1728, à l'Ange Gardien, 4 à Charles LABERGE. — Marie, b 28 mai 1710 ; s 16 décembre 1710. — Marie-Anne b 31 janvier 1712 ; m 4 novembre 1727, à Timothée LABERGE. — Jacques, b 15 mars 1714 ; m 5 novembre 1736, à Louise Félicite NICOLAS ; s 29 mai 1750. — François, b 18 novembre 1716 ; s 20 février 1717. — Clotilde, b 1695 ; m 8 mai 1719 à Guillaume CORÉ ; s 14 mars 1744. — Marie-Angélique, b 4 13 juillet 1701 ; m 3 février 1721 à André MARCOUX.

1719, (27 novembre) Québec.

3° MARIÉ, Elizabeth, [JACQUES I.
veuve de Denis Brière. (1)

1698, (13 octobre) Montréal. 4

I. — AMYAULT, RAYMOND, b 1673, fils de Barthélemi juge perpétuel du Conseil de Seitz de l'Hôtel de ville de Toulouse, Seigneur d'Auteville et Ramonville), et de Jeanne Berard.
St. GEORGE (De), Marie Magdeleine, fille d'Adrien (garde du corps du Roy), et de Jeanne de Gainde, de l'Evêché de Coutances.

Anonyme, b et s 24 juin 1699. — Alexandre, b 31 mai 1700 ; s 17 décembre 1702. — Francoise-Magdeleine, b 10 mai 1701 ; s 20 mars 1703. — Jean-Baptiste Raymond, b 4 mai 1702.

AMYOT — Surnoms : Villeneuve, — Vincelot, — Neuville, — L'Erpinière, — Lincour.

1627.

I. — AMYOT, PHILIPPE, natif de Chartres, marié en France ; s —

CONVENT, Anne, (2) née en 1601, à Estrée (France) fille de Guillaume et d'Antoinette de Longval, de l'Evêché de Soissons.

Mathieu, b 1628, à Chartres ; m 22 novembre 1650, à Marie MIVILLE, Québec 5 ; s 19 décembre 1688. — Charles, b 26 août 1636 ; m 2 mai 1660, à Geneviève DE CHAVIGNY ; s 10 décembre 1669. — Jean-Gencien, b 1635, à Chartres ; m 7 août 1673, à Marguerite POULIN, Ste. Anne, 5 ; s 16 avril 1708.

(1) Elle épouse le 29 janvier 1733 Guillaume Favreau, à Québec.

(2) Elle épouse à Québec le 26 septembre 1639, Jacques Mahou,

1650, (22 novembre) Québec. 5

II. — AMYOT, MATHIEU (1). [PHILIPPE I.
s 19 décembre 1688.

MIVILLE, Marie, [PIERRE I.
s —

Charles, b 20 octobre 1651, m 22 novembre 1677, à Rosalie DOUQUET, s 24 octobre 1711. — Pierre, b 27 janvier 1653 ; 1° m 1680, à Jeanne Renard ; 2° m 1686, à Louise DODIER ; s — — Anne-Marie, b 22 mars 1654, m 30 avril 1670, à Jean HUARD, s — Marguerite, b 24 janvier 1656, m 19 juin 1670 à Jean JOLY, s 26 février 1724. — Jean-Baptiste, b 25 juin 1658, m 20 juillet 1682, à Geneviève GUYON, s 19 septembre 1685. — Francoise, b 14 juillet 1660 ; m 5 novembre 1675, à Charles GINGRAS, s — Jean, b 11 mai 1662, s — Catherine-Ursule, b 22 avril 1664, m 11 novembre 1683, à Jean DUQUET, à la Pointe-aux-Trembles, 4 s — Daniel-Joseph, b 5 octobre 1665. — Mathieu, b 25 août 1667, s 2 décembre 1684. — Philippe, b 10 avril 1669, m 25 octobre 1694, à Marie HARNOIS ; s 13 mars 1722, à St. Augustin, 7. — Jeanne, b 24 novembre 1670, m 26 février 1691, à Paul BESSIERA. — Etienne, b 16 novembre 1672 ; m 15 octobre 1708, à Jeanne CAMPAGNA ; s — Marie-Francoise, b 15 juin 1676 ; m 24 novembre 1699, à Jean-Baptiste TIBAUT. — Geneviève, b 9 et s 14 novembre 1678.

1660, (2 mai), Québec. 6

II. — AMYOT (2) CHARLES, marchand, [PHILIPPE I.
s 10 décembre 1669.

DE CHAVIGNY, Geneviève (3), FRANÇOIS I.
Pierre, b 2 décembre 1661 ; s 5 février 1662. — Marie Magdeleine, b 1er janvier 1663, Ursuline, dite Mère de la Conception ; s 13 octobre 1747. — Charles Joseph, b 23 mars 1665 ; m 19 février 1691, à Marie Eliza DU HAUTMESNY, à Montréal ; s 9 mai 1735.

1673, (7 août) Ste. Anne. 2

II. — AMYOT (4) JEAN, serrurier, [PHILIPPE I.
s 16 avril 1708, Quebec. 3

POULAIN, Marguerite, [CLAUDE I.
s 20 mai 1722.

Marguerite, b 16 janvier 1675, Sœur la Présentation (Congrégation Notre-Dame) ; s 1er août 1747, à Montréal. — Marie-Madeleine, b 10 mai 1677 ; 1° m 7 novembre 1696, à Guillaume MASSE ; 2° m 22 octobre 1719, à Jacques BARBEL ; s 11 octobre 1757. — Jean, b 5 septembre 1679 ; 1° m 3 février 1707, à Marthe SOVET ; 2° 19 janv. 1722, à Catherine DELISLE ; s 22 avril 1727. — Pierre, b 11 et s 19 octobre 1682. — Pierre, b 7 novembre 1683 ; m 28 mai 1714, à Marie Anne CADDE ; s 4 septembre 1746. — Marie Thérèse, b 3 juillet 1686. — Geneviève, b 26 janvier 1689 ; s 11 décembre 1689. — Marie-Louise, b 3

(1) Amyot dit Villeneuve. — Obtint un fief voisin de Sainte-Croix.

(2) Reçoit le fief Vincelotte près le Cap St. Ignace.

(3) Elle épouse à Québec 23 octobre 1680, Jean-Baptiste Couillard.

(4) Gencien, Jean.

16 nove
Québec
février 1
22 janvi
1695 ; s
avril et s

III. — AM
s 2
DUQUET
s 1
Marie
tobre 17
1681 ; 1°
2° m 1
octobre
FORCADE.
24 août
thieu, b
juillet 16
février 17

III. — AM
1° REN
Pierre,
GILBERT,
12 juin 1
m... à Ch

2° DODI
Margue
b 2 sept
décembre
Jean-Bapt
27 février

III. — AM
s 19
GUYON I
Geneviè
bles (Q) ;
Augustin,
tembre 16
MESSIER, à

III. — AMY
s 9 m
Du Hau
Joseph, b
1692. — M
m 28 déc
s 4 avri
10 mai 16
Ignace-Fra
Charles, b
s 4 octob
Anonyme,
Charles, b

(1) Seigne
(2) Etabli

16 novembre 1690, Hospitalière St. Alexis, à Québec; s³ 5 janvier 1752.—*Anne Thérèse*, b³ 10 février 1693, Sœur St Augustin, Cong. N.-D.; s³ 22 janvier 1759.—*Marie Françoise*, b³ 2 octobre 1695; s³ 17 avril 1699.—*Marie Catherine*, b³ 30 avril et s³ 28 juillet 1697.

1677, (22 novembre) Québec. ³

III.—AMYOT-VILLENEUVE, CHS. [MATHIEU II. s³ 24 octobre 1711.

Duquet, Rosalie, s³ 10 mai 1715.

[DENIS I.

Marie Catherine, b³ 8 janvier 1679; m³ 31 octobre 1720, à Jean MAILLOU.—*Etienne*, b³ 6 février 1681; 1^o m³ 11 février 1706, à Jeanne DEROME; 2^o m³ à Marie-Angélique HALLÉ.—*Thérèse*, b³ 5 octobre 1683; m³ 8 août 1718, à Bernard DE LA FORCADE.—*Catherine Rosalie*, b³ 5 mars 1685; s³ 24 août 1687.—*Gabriel*, b³ 10 août 1690.—*Mathieu*, b³ 1^{er} mai 1692.—*Jean Baptiste*, b³ 12 juillet 1694.—*Charles*, b³ 1^{er} juin 1697; m³ 18 février 1719, à Angelique MÉTIVIER.

1680.

III.—AMYOT-VILLENEUVE, PIERRE. [MATH. II.

1^o RENARD, Jeanne,

[CLAUDE I.

Pierre, b...; m³ 12 février 1714, à Marie-Thérèse GILBERT, à St. Augustin.—*Marquerte*, b...; m³ 12 juin 1708, à Jean TINON.—*Françoise*, b...; m... à Charles GINGRAS.

1686.

2^o DODIER, Louise,

[JACQUES I.

Marguerite, b³ 1^{er} sept. 1687, à Québec. ³—*Pierre* b³ 2 septembre 1689; s...—*Jean-Baptiste*, b³ 28 décembre 1691, à la Pointe-aux-Trembles; s...—*Jean-Baptiste*, b³ 25 décembre 1693.—*Pierre*, b³ 27 février 1696.

1682, (20 juillet), Québec. ³

III.—AMYOT-NEUVILLE, J.-B. [MATHIEU II. s³ 19 septembre 1685.

GUYON DU ROUVRAY, Geneviève, [MICHEL II.

Geneviève, b³ 11 juillet 1683, Pointe-aux-Trembles (Q); m³ 19 avril 1700, à Michel BOUCHER, à St. Augustin.—*Marie-Anne*, (posthume) b³ 29 septembre 1685; m³ 6 fév. 1709, à François-Michel MESSIER, à Varennes.

1691, (19 février) Montréal.

III.—AMYOT-VINCELOT, (1) CHS. JOS. [CHS. II. s³ 9 mai 1735, à Québec. ³

DE HAUTMENV Marie-Gabrielle,

[JEAN I.

Joseph, b³ 5 mars 1692, à St. Thomas; s³ 28 mars 1692.—*Marie-Geneviève*, b³ 28 septembre 1693; m³ 28 décembre 1718, à Jean-Jacques RICHARD; s³ 4 avril 1735.—*Joseph-Jean-Baptiste*, (2) b³ 10 mai 1697; m... 1719, à Françoise SAUVAGE.—*Ignace-François*, b³ 9 juin 1698.—*François-Charles*, b³ 31 août 1699.—*Louise*, b³ 15 sept. et s³ 4 octobre 1700.—*Louis*, b³ 27 mai 1702.—*Anonyme*, b et s³ 7 avril 1704, au Cap St. Ignace. ³—*Charles*, b³ 9 avril 1705, l'Islet. ⁴—*Pierre*, b³ 10

(1) Seigneur du Cap St. Ignace.

(2) Etabli à Michillimakiné.

septembre 1706.—*Gabriel-Jean*, b³ 30 septembre 1707; m³ 7 novembre 1741, à Marie-Anne LA COUDRAY.—*Jean-Baptiste*, b³ 19 septembre et s³ 4 octobre 1710.—*Jean-Baptiste*, b³ 8 décembre 1714; m³ 26 mars 1738, à Marie-Charles ROUSSEAU.

1694, (25 octobre) Pt^e-aux-Trembles, Q. ³

III.—AMYOT-L'ERPINIÈRE, PHILIPPE. [MAT. II s³ 13 Mars 1722, à St. Augustin. ⁴

HARNOIS Marie,

[ISAAC I.

s³ 27 mars 1721.

Marie-Françoise, b³ 8 août 1695; s³ 29 mars 1716.—*Geneviève* b³ 10 février 1697; m³ 12 oct. 1722 à Jean-Baptiste CORBIN; s...—*Laurent*, b³ 31 août 1698; m³ 17 novembre 1722 à Marie-Joséphine CAILLET.—Un enfant, b³ 1702; s³ 7 mars 1703.—*Mathieu*, b³ 20 juin 1700.—*Marie-Louise*, b³ 21 décembre 1703; s³ 7 juin 1715.

1686, (25 février) Trois-Rivières. ³

I.—AMONT, JEAN, né en 1656, fils de Nicolas A. et d'Anne Seigneuret, de Livano, s³ 28 déc. 1724.

1^o GASTINEAU-DUPLESSIS, Marg. [NICOLAS I. s³ 9 mars 1703.

René, b³ 13 octobre 1688; s³ 14 avril 1715.—*Marquerte*, b³ 22 mai 1692.—*Marie-Jeanne*, b³ 5 octobre 1693.—*Jean*, b³ 13 novembre 1695.—*Louise-Catherine*, b³ 8 novembre 1697; m³ 24 novembre 1738, à Jean LECLERC; s³ 10 juillet 1745.—*Marie Joséphine*, b³ 23 novembre 1699.—*Marie-Magdeleine*, b³ 14 novembre 1701.

1705 (23 février) Batican.

2^o TROTAIN, dite St. Surin, Jeanne, [FNS. I. s³ 9 décembre 1705.

Anonyme, b et s³ 7 décembre 1705.

1708 (23 juillet) Trois-Rivières.

3^o GAUTHIER, Jeanne, veuve de Pierre Aubert, de St. Pierre de Bonne, évêché d'Autun, en Bourgogne.

AMPLADE, LAURENT.—VOY. LE SEPT.

AMROI.—VOY. AMYOT, Jean, soursurlier.

AMORY.—VOY. AMAURY.

ANAIS.—VOY. ANÈS.

ANCE, MICHEL, b 1694; étudiant en théologie et organiste de la cathédrale de Sibour; s 18 octobre 1715, à Québec.

1659, (25 mai). Trois-Rivières. ³

I.—ANCEAU, BENJAMIN, fils de Jean A. et de Marie Moquet, de la Rochelle.

POISSON, Louise

[JEAN I.

Marie-Anne, b³...1661, Ursuline, dite Ste. Thérèse; s 28 octobre 1739, à Québec.—*François*, b... 1660.

1663.

I.—ANCELIN, RÉNÉ, b 1600; s 21 nov. 1695, à la Rivière-Ouelle. ³ JUIN, Marie,

Madeleine, b 28 nov. 1665, au Château-Richer¹; s... — *Charles*, b 3 déc. 1666; s 14 nov. 1688, à St. Jean, I. O.⁴ — *Marie*, b 18 mars 1669; m 4 sept. 1683, à Pierre RONDEAU. — *Philippe*, b 4 sept. 1670, à Ste. Famille²; m 7 juin 1701, à Madeleine ST. PIERRE. — *Catherine*, b 25 octobre 1672; s 22 mars 1674.

ANDEGRAVE. — Voy. Andegrave dlt Champagne—Hengrave—Antgrave.

ANDIAU DIT LAFOSSÉ, SÉBASTIEN. — Voy. Hodiau.

I. — ANDIRAN, PIERRE, médecin, établi à Québec. MARIONY, Louise-Catherine. *Jean*, b 2 octobre 1715, à Québec.

1659, (10 février) Québec.

I. — ANDRÉ, RENAUD, b... fils de Nicolas André et de Thomase Girardeau, de Quindèle, Angoulême.

MARANDA, Madeleine, veuve de Nicolas Pinel, arrivée au Canada avant 1650.

1663, (8 juin) Montréal.³

I. — ANDRÉ dlt de St. Michel, MICHEL, b 1639, fils de Richard et de Jeanne Poirier, de la Combe, Ev. de Bayeux.

NADREAU (1) Française, b 1645, veuve de Michel Louvrard, de Bayeux, en Normandie; s...

Marie-Gratude, b 2 avril 1664; s 2 (noyée) 20 septembre 1665. — *Gratude*, b 5 avril 1666; m 16 janv. 1686, à François PHILIPPON, à Lachina.² — *Catherine*, b 20 février 1668; s 20 juillet 1673. — *Jeanne* b 21 février 1670; m 11 février 1687 à Jean MICHEL; s 3 à sept. 1687. — *Philippe*, b 6 juillet 1672. — *Pétronille*, b 2 juillet 1674; m 3 1 août 1689, à Charles BELONCLE. — *Marguerite*, b 1676; m 25 juin 1704, à Jean-Baptiste DUBOIS. — *Marie*, b 11 juillet 1678. — *Marie-Angélique*, b 15 déc. 1680; m 1 mars 1701, à François VINET. — *Louise-Madeleine*, b 16 et s 23 juillet 1684.

1690.

I. — ANDRÉ, Sieur de Leigne, (2) PIERRE, né en 1663.

s 7 mars 1748, dans l'église des Trois-Rivières. FREDIN, Claudine.

s 20 juin 1727, dans l'église de Québec.²

Jeanne-Catherine, b 1690, m 4 janvier 1721, à Nicholas DE LANOULLIER, s 12 mars 1722. — *Françoise*, b 1720; m 14 février 1757, à Pierre CARIO; s 8 février 1760. — *Louise-Catherine*, b 1712; m 12 octobre 1741, à René Ovide HERTÉL; s — *Jean*, b 28 juillet 1698. — *Marie Magdeleine*, b 24 avril 1699. — *François*, b 30 octobre 1700. — *Louis-Charles*, b 5 décembre 1701.

1668, (11 janvier) Québec.²

I. — ANDRIEU, (3) ANTOINE, fils de Guillaume et Claire du Manoir.

(1) Nadreau et Naderot.

(2) Secrétaire de l'Intendant Bochart, Lieut. général civil et criminel de Québec.

(3) Etabli à l'Ange Gardien.

CARCIREUX, Sylvine, fille de François et de Marie Texier, de St. Ursin, évêché de Bourges. *Anonyme*, b et a décembre 1668, au Château-Richer. — *Antoine*, b 1^{er} janvier 1670, à l'Ange-Gardien.

I. — ANEST, ROBERT. (1) b 1616.

LERAT, Elizabeth. b 1604; s 2 Juin 1668, au Château-Richer. *Jacques*, b 1646; m... à Marie Anne DALONNE. — *Marie*, b 1650.

II. — ANEST, JACQUES, [ROBERT I. DALONNE, Marie Anne, (2)]

1685, (30 avril) P^{re}-aux-Trembles.³

I. — ANGE, PIERRE, b 1660, fils de Louis et de Suzanne Nicolet, d'Elzé, évêché de Poitiers. MEUNIER, Péronne. [RENÉ I. *Marguerite*, b 16 février 1691. — *Louis-Joseph*, b 2 19 novembre 1694. — *Louis*, b 4 décembre 1696. — *Marie-Anne*, b 18 janvier 1699.

ANGERS. — Voy. LEPÉVRE Sieur Angers.

Anglais. (3)

ADAMS, CHARLES.

SMITH, Rebecca. *Ursule*, née le 13 mars 1674 à Hamshire (Oyster River), prise le 19 juillet 1694; b 6 avril 1697.

I. — ADAMS, JAMES, de Wolls, pris le 22 août 1703, avec sa femme, et au service de M. Pierre Le Gardeur. FORD, Catherine, de la Nouvelle-Angleterre. *Clément*, b 9 et s 11 nov. 1704, Montréal.

BARUC, JEAN-BAPTISTE, né le 6 mai 1673, à Corlar; b 8 sept. 1693, à Montréal. Pris en fév. 1690, par les Français et les sauvages, avec son frère, et au service de D^{lle} Marie-Anne Migeon.

BATSON, JOHN.

ODIHORN, Anna, prise avec ses enfants le 21 août 1703. Au service de M. Pacaud. *Marie-Marguerite*, née à la "Piscadoué," Nouvelle-Angleterre, le 5 fév. 1697; b 24 juin 1704 à Montréal.

BRAQUIL, GABRIELLE LOUISE, âgée de 16 ans, b 17 déc. 1698, dans l'église des Ursulines de Québec.

COLE, JOSEPH, de Beverly, Nouvelle-Angleterre. RANDAL, Sara, prise à Jackson, N.-Angleterre, avec ses enfants. *Marie-Thérèse*, née le 9 mai 1701; b 8 déc. 1703 à Montréal.

(1) Etabli au Château-Richer.

(2) Elle épouse à St. Michel, 19 avril 1694, Pierre Hublé.

(3) Sous ce nom "Anglais" on trouve la liste des personnes prises pendant les guerres du 17^e siècle, entre la Nouvelle-France et la Nouvelle-Angleterre.

GRANT
MILLS
man
trou

HARD,
ROBERT
Anne,
avril 16
Loups,
Pierre P

HASTIN
jamé
à 21

HURTAL
HYRT,
Louise
Angleter
et demeur
Montréal

KERKL
WLDRE
Pierre,
Angleterr
le 15 avri
de Monsie
dame De

LAHÉ, (1
WILLIA
Jean, n
Fiamans
et au serv

LONGLY
CRISP, I
Lydia A
prise en ju
1696 à Mo

I. — MILL
WADEL,
Marthe,
à Jacques
prise le 1
chez M. G
juin 1693,

MOIRE, T
à Bati

OICBAG,
des Tr
b 8 sep
vièrea

OUABARI
1706,

PARSON,
Québe

PITTMAN
— E

GRANT, CHRISTOPHER, s avant 1696.

MILLS, Martha, [THOMAS.
marrain en 1696, de Samuel Sontar, à Mon-
tréal.

HARD, BENJAMIN, de Chitto, Angleterre.

ROBERTS, Elizabeth.

Anna, née en 1681 à Chitto, près Douvres; b 10
avril 1694, à Montréal, prise par les sauvages
Loups, le 25 janvier 1692, demeurant chez M.
Pierre Prudhomme.

HASTING, JOSEPH, né en Angleterre, fils de Ben-
jamin et d'Isabelle Graves, b 18 avril 1706,
à 21 ans, au Cap St. Ignace.

HURTADO, ANTOINE, de Fayol, en Portugal.

HYRT, Marie, de York.

Louise, née avant 1683 à Pescatoué, Nouvelle-
Angleterre; prise le 18 mars 1690 par M. Hertel,
et demeurant à la Providence, b 24 mai 1692, à
Montréal.

KERKLASS, GIRARD, de Dunkerque, Flandre.

WLDRETT, Adrienne.

Pierre, né en avril 1677, à Corlar, Nouvelle-
Angleterre; pris par les sauvages de la Montagne
le 15 avril 1694; b 21 sept. 1694, à Montréal, fils
de Monsieur De Frontenac et au service de Ma-
dame De la Naudière.

LAHÉ, (Lahey) THOMAS, d'Irlande.

WILLIAMS, Catherine.

Jean, né en 1670 à Sollo, Irlande; pris sur les
Flamans de Corlar; b 19 mars 1696, à Montréal
et au service de M. Le Ber.

LONGLY, WILLIAM, de Grotten, près Boston.

CRISP, Délivrance.

Lydia Madeleine, née le 12 avril 1674 à Gootten,
prise en juillet 1694 par les Abénaquis; b 24 avril
1696 à Montréal, elle réside à la Cong. N.-Dame.

I.—MILLS, THOMAS, d'Exeter, Angleterre.

WADEL, Marie.

Marthe, née le 18 janvier 1653 à Bristol; 1^e m...
à Jacques SMITH; 2^e m... à Christophe GRANT;
prise le 18 nov. 1690 par Hertel, elle demeure
chez M. Crevier de St. François, et baptisée le 29
juin 1693, à Montréal.

MOIRE, TOME, (Thomas), anglais, b 29 mai 1694,
à Batiscan.

OICBAC, J.-BTE., enlevé par le parti de guerre
des Trois-Rivières, commandé par M. Hertel;
b 8 sept. 1690, à 4 ans et demi, aux Trois-Ri-
vières.

OUABARD, JOSEPH-PHILIPPE, b 12 décembre
1706, à 17 ans, au Cap St. Ignace.

PARSON, JOHN, b 20 avril 1693, à 16 ans, à
Québec.

PITTMAN, GUILLAUME.

Barbe.

Marie-Louise, née le 15 novembre 1657, à Pis-
catoué; prise par les sauvages en octobre 1689,
m... à Marie WILLIS; b 8 déc. 1693 à Montréal;
Filleule de De Callières, gouverneur, chez qui
elle demeure.

PRICE, ROBERT, de Northampton.

WEBB, Sara.

Elizabeth, native de Northampton, Nouvelle-
Angleterre; b en 1684; 1^e m... à André STEVENS;
2^e m 3 février 1706 à Jean FOURNEAU, à Montréal.

I.—RISHWOTH, EDOUARD, de Lincoln, Angle-
terre.

WILBRIGHT, Suzanne.

Marie, née le 8 janvier 1660 à York; 1^e m... à
Guillaume SAYER; 2^e m... à Jacques PLESTED;
prise par les sauvages de l'Acadie, le 25 janvier
1692, avec ses deux enfants, Geneviève et Marie-
Joseph Sayer; b 8 décembre 1693 à Montréal.
(Voir Sayer).

SAYER, GUILLAUME.

Rishwonth, Marie,

[EDOUARD I.
Marie-Geneviève, née 4 avril 1681, dite Sœur
des Anges, Cong. Notre-Dame; prise en guerre
avec sa mère et sa sœur; a 28 mars 1717, à Mon-
tréal. — Marie-Joseph, née 9 mars 1685.

SENTAR, WILLIAM.

Marie.

Samuel, né en 1679, dans une Ile nommée Shols,
près Pescatoué, fut pris par les Abénaquis en
1694. Au service de Le Neuf de Beaubassin. —
J.-Bapt. Alexandre, b 21 avril 1696, à Montréal.

SMITH, JACQUES, de Barwick, Nouvelle-Angle-
terre.

MILLS, Marthe. (1)

[THOMAS I.
Jean-Baptiste, né le 26 juillet 1685; pris en
guerre le 18 mars 1690; b 3 mai 1693, à Montréal,
au service de M. d'Argenteuil.

THIMONY, MARIE-MADELEINE, b 8 avril 1662, à
Québec, l'Intendant Bochart fut son parrain.

TRAFTON, THOMAS, de York, près Boston.

MOORE, Elizabeth.

Charles-Louis-Marie, né en mars 1681, York;
pris en mai 1693, par les Abénaquis, b 12 sept.
1694, à Montréal, et au service de M. de Frontenac,
son parrain.

VAN EBS, JEAN, Lieutenant de la Justice de
Corlar, Nouvelle-Hollande.

Elizabeth.

Evrard, né 15 octobre 1676 à Corlar; pris le 27
août 1695 par les sauvages du Sault et de la Mon-
tagne; b 26 juillet 1696 à Montréal. Au service
de M. Bochart, chevalier de Champigny.

WARREN, JACQUES, de Berwick, en Ecosse.

IRLANDAISE, Marguerite.

Marie-Madeleine, née le 6 mars 1662 à la Nou-
velle-Angleterre; prise en guerre le 18 juin 1689;

(1) Voy. Mills.

b 9 mai 1693 ; 1^o m... à Richard THEVS ; 2^o m 15 octobre 1693, à Philippe ROBITAILE, à Montréal ; au service de M. De Maricour.

WILLIS, ETIENNE, de la Nouvelle-Angleterre.
PICMAN, Gabrielle.

Marie-Madeleine, née le 16 juin 1676 à la Nouvelle-Angleterre ; b 23 juin 1692, à Montréal, tourière des Hospitalières de St. Joseph à Montréal, et filleule de Frontenac.

WINTWOTH, GUILLAUME, ancien en la religion anglo-calviniste.
KENNY, Elizabeth.

Elizabeth, née en 1653 à Piscatoué ; 1^o m... à James SHARP, de Kent ; 2^o m... à Richard TOXER ; prise à la guerre le 18 mars 1690 par Hertel, filleule de Claude Ramezay, gouverneur des Trois-Rivières, et au service de M. Pierreoucher, seigneur de Boucherville.

WROMAN, ADAM, de Leyden, Hollande.
HARISTAIN, Angélique, de New-York.

BARUC, Jean-Baptiste, né le 6 mai 1673, Corlar ; pris en février 1690 par les Français et les Sauvages ; b 8 sept. 1693, à Montréal.

André, né le 10 août 1676, Corlar ; pris avec son frère Baruc ; b 10 avril 1694, à Montréal, et demeure chez M. Robutel.

LOUISE, petite anglaise, amenée captive par les sauvages, et rachetée d'entre leurs mains ; baptisée aux Trois-Rivières le 10 sept. 1690, et nommée par Messire Louis Dehennot Sieur de la Croix.

JEAN-FRANÇOIS, captif anglais, b 30 mai 1711, à 13 ans, aux Trois-Rivières.

MARIE, jeune captive de 12 ans, prise pendant la guerre, et décédée le jour même de son baptême, le 22 déc. 1690, à Québec.

ANDRÉ, anglais, b 3 mars 1691, à 25 ans, à Québec.

JEAN, anglais, dont les parents avaient été tués à la guerre, b 3 décembre 1691, à 13 ans, au Château-Richer.

DENIS, MARIE-ANNE, captive de 12 ans, b 23 mars 1692, à Québec.

MARIE-JOSEPH, b 22 mars 1693, à 10 ans, à Québec.

MADELEINE-CATHERINE, b 22 mars 1693 à 10 ans, à Québec.

MARIE-FRANÇOISE, b 25 mars 1693 à 12 ans, à Québec.

MARIE-ELIZABETH, b 6 avril 1694, à 7 ans, à Québec.

MARIE-MADELEINE, b 23 octobre 1695 à 12 ans.

FRANÇOIS-PHILIPPE, pris par les sauvages, racheté par M. Pachot, et b 30 avril 1696, à Québec.

MARIE, jeune anglaise, rachetée par M. Fleury de la Gorgendière, b en 1697 ; s 12 janvier 1717, à Québec.

MARIE-ANNE, âgée de 11 ans, b 18 juillet 1699, Québec.

ETIENNE, âgé de 13 ans, b 15 août 1703, Québec, Jersey.

JEAN-BAPTISTE, né en 1663, près Boston ; b 10 avril 1700, Samedi saint, Ste. Anne. Il avait été fait prisonnier de guerre par les sauvages de l'Acadie et acheté en 1697 par Jean Barrette.

ANDRÉ, âgé de 15 ans ; pris par les Sauvages, et baptisé dans la chapelle de l'Île aux Grues le 12 janvier 1699.

LOUIS, né en 1685, près Boston, pris par les sauvages, vendu, en 1693, à Etienne Veau dit Sylvain et b 10 avril 1700, à Ste. Anne.

GUILLAUME, anglais, b 22 avril 1708, à 15 ans, Batiscan.

MARIE-ANNE-EUSTACHE, petite anglaise de 6 ans, élevée chez M. Audet de Pierre-Cot. Sieur de Bailloul, b 20 septembre 1704, à St. François, Ile Jésus² ; m² 24 février 1716, à Gabriel HéNAUT ; s² 26 janvier 1717.

1690.

ANGO DIT LARAMÉE, PIERRE.

ENARD, Marie. (1) [SIMON I. Pierre, b 14 mai 1691, Batiscan ; m 4 août 1715, à Madeleine COUTERET, aux Trois-Rivières.

ANSELME, HUBERT, commandant un vaisseau de la Compagnie des cent associés (1631) en destination de Tadoussac, relâché à Miscou. (2)

ANTAYAT.—Voy. PELLÉTIER.

ANTGRAVE.—Voy. HANDGRAVE, 1675.

I.—ANTHIAUME, MARGUERITE, b 1659, en France ; 1^o m 12 janvier 1676, à André JARRET, à Montréal ; 2^o m à Pierre FONTAINE ; s 4 oct. 1699, à Verannes.

1663, (20 octobre) Québec.

I.—ANTHOINE, MARC, fils de Pierre et Madeleine Lebel, de Savigny, évêché de Beauvais. DE BOIS-ANDRÉ, Catherine, fille de Jacques et de Marie de Vieuville de St. Jean de Caen, évêché de Bayeux.

1668, (1^o août) Québec.²

I.—ANTRADE, JACQUES, fils de Louis et de Louise Mettayer, de St. André, évêché de Poitiers.

BOUARD, Marie, fille de François et de Jacqueline Billaude, de Baignot, Poitiers. Marie-Anne, b 20 août 1669, m 3 février 1688, à Pierre GIPOLON, à Batiscan.

I.—ARABY, MATHIEU.—Voy. BABY.

I.—ARAMY, JEAN, Bourgeois de Québec, b 1634 ; s 9 février 1687, à Québec. ROY, Madeleine. [MATHURIN I. Pierre, b...

ARBOUR, MICHEL.—Voy. HARBOUR.

(1) Elle épouse en 1686, André Robert.

(2) Voyages de Champlain, 1632.

I.—ARC
Poul
ISNARD
Pierre,
rite NAU
Cochon, a
1694, aux
à Marie-L
1699 ; m
Québec, à
1700 ; m
s 4 15 juin
à François

I.—ARC

I.—ARC
b 160
TOUREAU
Anne, b
VAISE ; s 2
28 sept. 16
rent, b 16
CHAND.—A
LAUZON.

II.—ARC

b 1642
MARCHAN
Genev
Laurent,
février 166
— Laurent
Pointe-aux
Jacques, b
Françoise
m 21 avri
1688.—An
m 2 13 no
b 24 mar
poite. b 2
saint BAUN
Cécile LEFF
1685.—Ma

1686,

III.—ARC

COURTEM.
Jeanne, b
17 août 168
sus, Cong. I
17 oct. 169
Françoise,
Laurent, b

(1) Dans le
août 1661, nou
Archaibault
quelles nous
tue rapide mou
qu'on le tirait,
quois."

(2) Venu de

1687, (10 février) Batiscan. ²

I. — **ARGAN**, SIMON, fils d'Antoine et de Jeanne Poulet, de Ste. Croix (Bordeaux).
 ISNARD, Marie Anne. [PAUL I.
 Pierre, b. ² 10 août 1689; 1^o m... à Marguerite NAUD; 2^o m 26 février 1715, à Véronique Cochon, au Cap Santé. — Joseph, b 30 novembre 1694, aux Grondines ³; m 3 nov. 1718, à Québec, ⁴ à Marie-Louise CHARTIER. — Simon, b ³ 25 mars 1699; m 3 fév. 1722 à Pointe-aux-Trembles de Québec, à Marie MARTINEAU. — Marie-Anne, b en 1700; m ⁴ 25 novembre 1724, à Michel VOYER; s ⁴ 15 juin 1761. — François, b... m ⁴ 22 nov. 1725, à Françoise DUBREUIL.

I. — **ARCHAMBAULT**, DENIS. (1)

1620.

I. — **ARCHAMBAULT**, JACQUES. (2)
 b 1604; s 15 février 1688, Montréal. ²
 TOUREAU, Françoise, b 1600; s ² 9 déc. 1663.
 Anne, b 1621; m ³ 3 février 1654, à Jean GERVAISE; s ² 30 juillet 1699. — Marie, b 1636; m 28 sept. 1648, à Urbain TESSIER, Québec. — Laurent, b 1642; m ² 7 janv. 1660, à Catherine MARCHAND. — Marie, b 1644; m ² 27 nov. 1656, à Gilles LAUZON.

1660, (7 janvier) Montréal. ²

II. — **ARCHAMBAULT**, LAURENT, [JACQUES I. b 1642.
 MARCHAND, Catherine, b 1634, fille de Pierre et Geneviève Lespine.
 Laurent, b ² 20 janvier 1662. — Catherine, b ² 25 février 1664. — Marie-Geneviève, b ² 9 avril 1666. — Laurent, b ² 27 juin 1668, m 21 octobre 1686, Pointe-aux-Trembles, ² à Anne COURTEMACHE. — Jacques, b ² 27 mars 1671, m ² 15 fév. 1694, à Françoise AUBUCHON. — Anne, l ² 7 mars 1674, m ² 21 avril 1687, à Nicolas DÉROCHE; s ² 10 janv. 1688. — André, b 27 septembre 1676, Repentigny, m ² 13 nov. 1702, à Cécile ADHÉMAR. — Pierre, b ² 24 mars 1679; m à Marie LACOMBE. — Françoise, b ² 29 août 1681; m ² 20 nov. 1697, à Toussaint BAUDRY. — Jean, b ² 6 octobre 1683; m à Cécile LEFÈVRE. — Marie-Madeleine, b ² 2 sept. 1685. — Marie, b ² 11 déc. 1688.

1686, (21 octobre) P^{te}-aux-Trembles, M. ³

III. — **ARCHAMBAULT**, LAURENT, [LAURENT II. COURTEMACHE, Anne, [ANTOINE I. Jeanne, b ² 9 août 1687. — Marie-Madeleine, b 17 août 1689, Montréal, ⁴ sœur dite de l'Enfant Jésus, Cong. N.-D.; s ⁴ 9 juillet 1714. — Elizabeth, b ² 17 oct. 1691. — Marie-Anne, b ² 4 mars 1694. — Françoise, b ² 11 juin et s ² 15 octobre 1696. — Laurent, b ² 17 février 1698.

(1) Dans le Journal inédit des Jésuites, à la date du 25 août 1681, nous trouvons la note suivante sur la mort de Denis Archambault: "Nous recevons lettres de Montréal par lesquelles nous apprenons que Denis Archambault avait été tué raide mort sur la place, d'un canon qui se creva lorsqu'on le tira, pour le troisième coup, contre soixante Iroquois."

(2) Venu de France avec sa famille.

1694, (15 février) Montréal.

III. — **ARCHAMBAULT**, JACQUES, [LAURENT II. AUBUCHON, Françoise, [JEAN I. Jacques, b 28 juillet 1699, Pointe-aux-Trembles.

1671, (16 novembre) Trois-Rivières. ³

I. — **ARCOUET**, DIT LAJUNESSE, JEAN, fils de Pierre et d'Elizabeth Martin, de St. Pierre, Maronne.

1^o PEPIN, Elizabeth. [GUILLAUME I. s 31 décembre 1697, Champlain. ⁴
 Madeleine, b 1676; m ⁴ 6 janvier 1696, à Léonard GASTINON. — Elizabeth, b 1679; m 4 août 1704, Lachine, à Jacques FOUBERT. — Jean-Baptiste, b ⁴ 13 avril et s ⁴ 24 novembre 1702. — Pierre, b ⁴ 6 et s ⁴ 10 mai 1686. — Joseph, b ⁴ 24 février et s ⁴ 4 mars 1687. — Louis, b ⁴ 19 et s 21 février 1688. — François, b ⁴ 27 janvier 1689; s ⁴ 14 novembre 1708. — Pierre, b ⁴ 10 juillet 1692. — Louis, b ⁴ 21 septembre 1694. — Louis, b ⁴ 31 décembre 1697.

ARDOUIN. — Voy. ARGUIN et HARDOUIN.

ARDOUIN, ANNE, femme de Jacques Badeau; s 11 oct. 1670, à Québec.

AREL. — Voy. HAREL et J^{AN}REL. (1)

ARENAINE, JACQUES, natif de Tours; noyé le 6 novembre 1646. (2)

ARGENTCOURT. — Voy. DROUILLARD, Simon, " HAGUENOT, Guillaume, " BOYER, Jean, " COUTANCE.

ARGOS, transformation de nom: Voy. REGAULT.

I. — **ARGUIN**, OLIVE-PÉLAGIE, b 1678, en France; 1^o m... à Ambroise RENOYER; 2^o m 14 février 1722, à François LEMAITRE, à Québec ²; s ² 4 septembre 1748.
 Françoise-Rose, b 1697; m...; s ² 25 avril 1739.

1663, (26 octobre) Québec. ³

I. — **ARMAND**, LAURENT, fils de Jean et de Marie Morié, de St. Eloi (Rouen).

AGATHE, Marie-Anne, fille de Sébastien et de Catherine Lacarrière, de St. Germain-en-Laye, (Chartres); s 28 décembre 1700, St. Augustin.

ARNANDEL, JEAN, capitaine de vaisseau, natif de St. Jean-de-Luz, était à Miscou en 1631 pour la pêche.

(1) Le nom de Janrel est composé des noms Jean Harel.

(2) Une barque, montant aux Trois-Rivières, fait naufrage vers le Cap à l'Arbre, et neuf hommes furent noyés: Jean Fleury, Jean Basque, charpentier; Jacques Figeux, Jean Fougereau, Jean Méchin, Jacques Arenaïne, de Tours; Guillaume Lesue, de Tours; Jacques Cliche Lafontaine, de Tours; Gaspard Gouault, apothicaire. — Registres de Québec et Journal des Jésuites.

1636.

I. — ARNAULT, ANTOINE, menuisier.
Madeleine.
Antoine, b 14 juin 1637, Québec.

1668, (13 février) Québec. 2

I. — ARNAULT, RENÉ, charpentier, fils de Julien et de Françoise Fonteneau, de St. Pierre Cujan, évêché de Nantes.

VIGNIER, Marie, [SAMUEL I.
Marie-Charlotte, b 2 8 août 1672; m 2 5 avril 1690, à André SPINAND. — Charles, b 2 7 août 1675; m 2 27 octobre 1702, à Marie Vuillis; s... — Joseph Samuel, b 2 16 et s 2 17 mars 1678. — Jean-Baptiste-René, b 2 7 février 1679. — Joseph-Lucien, b 2 17 janvier 1681. — Marie-Angélique, b 2 17 janvier 1683; 1^o m 2 21 juin 1703, à Jean SIMON; 2^o m 2 16 mai 1726 à André SURE. — François, b 2 10 août 1684. — Marie-Ursule, b 2 14 et s 2 21 septembre 1687. — François, b 2 31 décembre 1688; s 2 12 janvier 1689. — Charles, b 2 11 janv. et s 2 11 juin 1690. — André, b 2 27 mai 1691. — Hilaire, b 2 28 avril 1693. — Henri, b 2 12 juin 1695.

1679, (2 décembre) Québec. 2

I. — ARNAUD, MATHURIN, b 1647, fils de Pierre et de Marie Fulneau, de St. Saturnin (Luçon); s 6 décembre 1708, à Lévi. 2

RENAUD, Barbe, [VINCENT I.
veuve de Nicolas Cocharcl.

Barbe, b... 1680; m 3 21 septembre 1700, à Denis COURTOIS; s 3 15 juillet 1757. — Laurent, b 2 20 octobre 1683. — Françoise-Geneviève, b 2 24 juillet 1687; m 2 20 février 1708, à René ALBERT; s 2 9 juillet 1745. — Louis, b...; m à Catherine SAVARI.

ARNAULT DIT DESMARCHES, FRANÇOIS. (1)

ARNAULT, Sieur de la Chapelle, FRANÇOIS. (2)

1685, (26 novembre) Québec. 2

I. — ARNAULT, BERTRAND, marchand, b... fils de Bertrand (Procureur au Parlement de Bordeaux), et de Marguerite Du Munsay, de St. Michel, ville de Bordeaux

1^o PELLERIN, Jeanne, [PIERRE I.
s 9 octobre 1687.

Antoine, b 28 juillet 1686, Montréal 4; s 1^{er} août 1686, Lachine 2. — Marie-Anne, b 4 1^{er} août et s 5 12 déc. 1687.

1688, (12 janvier) Québec. 2

2^o DE XAINTES LOUISE, [CLAUDE I.
François Bertrand, b 2 2 avril, et s 2 27 juillet 1689. — Louise, b 4 15 mars 1690; m 3 23 août 1712, à Alexandre RIVET; s 3 18 juin 1717. — Louise-Catherine, b 4 1^{er} avril 1694; m 3 5 août 1715, à Jean François PELLETIER. — François, b 4 1^{er} février et s 4 11 mai 1693. — Marguerite, b 4 24 février 1696; m 3 6 septembre 1715, à Gabriel LAMBERT. — François Bertrand, b 4 27 déc. 1697. — Nicolas, b 4 6 et s 4 7 juin 1699. — Augustin-Joseph, b 4 28 mars 1700.

(1) Voir registres des Trois-Rivières, 1688.

(2) Voir registres du Cap de la Madeleine, 1697.

1690. (27 novembre) Montréal. 4

I. — ARNAUD, JEAN, frère du précédent.
TRUTAUT, Marie, [ETIENNE I.
Jean, b 4 4 mai 1692. — François Bertrand, b 4 3 octobre 1693. — Joseph, b 4 2 février 1695; s 4 13 juillet 1700. — Marie-Charlotte, b 4 16 fev. 1696. — Marie-Marguerite-Daniel, b 4 15 janvier 1699; s 4 15 juin 1701. — Louise, b 4 16 octobre 1700. — Agathe, b...; s 4 24 nov. 1694.

ARNOIS. — Voy. HARNOIS.

1654, (26 août) Québec. 2

I. — ARRIVÉ, MAURICE, (1) b 1601, fils de Lucas et de Marguerite Marsaut, de Savigny, Poltoui; s 27 août 1687, St. François, I. O. 2
1^o TOURAUD, Jacqueline, b 1611, fille de François et de Marthe Noël, d'Angoumois; s 21 avril 1670, à Ste. Famille.

1670 (2 juin) Ste. Famille. 4

2^o PEDENELLE, Françoise, b 1647, fille de Pierre et de Marie Boeste, de Louac, évêché de la Rochelle; s 8 8 juillet 1706.

Maurice, b 4 14 mars 1671; m 1709, à Anne LAISNÉ; s... — Simon, b 4 3 février 1673; m 2 29 juillet 1709, à Catherine GARANT; s 2 20 juin 1715. — François, b 4 29 déc. 1674; m 2 29 déc. 1703, à Marie LAISNÉ. — Marguerite, b 4 4 juin 1677; m... à Pierre LARCHEVÊQUE; s 2 16 juin 1715. — Joseph, b 4 11 juin 1679. — Antoine, b... 1682; s 2 15 mars 1694.

1664.

I. — ARRIVÉ, DIT DE L'ISLE, Sieur Descormiers, JACQUES, b 1640.

DESPORTES, Renée (2)
b 1642, venue de St. Etienne d'Ars, Ile de Ré, évêché de la Rochelle.

Claude-Louise, b 7 août 1665, à Québec, 2; m 23 nov. 1682, à Montréal, à Jacques CARDINAL. — Jeanne, b 2 3 avril 1667; m 21 février 1689, à la Pointe-aux-Trembles, Q. 2 à Jean CHESNIER. — Marie-Madeleine, b 2 20 janv. 1669; m 2 15 janv. 1688, à Jean DIONET. — Jacques, b 2 7 mars 1671; 1^o m 31 déc. 1696, à Lachine, à Barbe PERRIN; 2^o m..., à Marguerite MAURACE.

1666.

I. — ARRIVÉ, JEAN.
BARBERET, Jeanne.
Jean-Baptiste, b 12 août 1667, à Ste. Famille, 2
— Jeanne, b 2 19 mars 1669; m 2 2 mai 1690, à Jean DEMENS. — Pierre, b 2 1^{er} août 1671. — Louis, b 2 9 mars 1674. — Paul, b 2 24 avril 1676. — Joseph, b 2 2 août 1678.

1696, (31 décembre) Lachine. 2

II. — ARRIVÉ DIT DE L'ISLE, JACQUES, [JACQUES I.
1^o PERRIN, Barbe, veuve de René HUGUET.

[HENRY I.
Louis, b 2 23 février 1698. — Marie-Joseph, b 2 25 mars 1700. — Philippe, b 2 6 juin 1702.

(1) Ce nom est devenu Larrivé.

(2) Elle épouse à Québec, 29 janvier 1674, Michel Berthelot.

2^o MAU
Madele
à Pierre

ARRIVÉ

I. — ART
b 161
SAUVAG
b 161
Marie,
— Jean, I

ARTAUT
de L

I. — ART
b 162
BONNOD
Angélig
b 3 4 mars

I. — ASSE
b 1625
BAUDARI
Pierre,
Louise B
b 2 25 déc

166

I. — ASSE
b 1625
janvie
Roussin,
s 14 d
Jacques,
1687, à M
Barbe TRUI
avril 1665,
GAGNON, 2^o
Marie-Mad
vembre 16
4 mars 166
Thomas, b
1694, St. Fr
7 février 1
1673 St. Ig
réal. — Lou
à Jacques F
m 2 11 nove
b 2 25 oct
1682. — An
b 2 12 et s

167

II. — ASSE
s 4 24 f
BAUCHÉ, I

(1) Jugo de
Babie, 1670.
(2) Corrupti
(3) Elle épou
Le Blond.

1707.

2° MAURICE, Michelle-Marguerite.
Madeleine, b 1708; m 12 août 1732, à Québec, 4
 à Pierre LAFOND; s 14 décembre 1735.

ARRIVÉ, PIERRE.—Voy. LARRIVÉ.

1670.

I.—ARTAUT, Sieur de la Tour, (1), PIERRE.

b 1630.

SAUVAGESSE, Louise,

b 1621.

Marie, b 1667; m... 1680, à Michel DES ROSIÈRES.—*Jean*, b 1676.ARTAUT DIT ST. PIERRE, JACQUES, soldat de Mr.
de Longueuil.

I.—ARTUS, Sr. de Saily, Louis, Juge Royal.

b 1626, s 9 avril 1668, à Montréal. 5

BOURDEZEAU, Anne Française, b 1638.

Angélique-Anne, b 29 sept. 1660. — *Suzanne*,
b 4 mars 1663. — *Marie-Charlotte*, b 15 mai 1665.

1658.

I.—ASSELIN DAVID.

b 1625; s 5 décembre 1687, à Ste. Famille. 3

BAUDDARD, Catherine.

Pierre, b 1659; m 20 novembre 1679 à
Louise BAUCHÉ; s 24 mars 1694. ... *Antoine*,
b 25 décembre 1671; s 1^{er} janvier 1672.

1662, (29 juillet) Château-Richer. 3

I.—ASSELIN, JACQUES.

b 1629, de Baragmond, évêché de Rouen, s 27
janvier 1713, à Québec.

ROUSSIN, Louise, de Tourouvre.

s 14 décembre 1700, Ste. Famille. 3

Jacques, b 21 juin 1663, 1^o m 10 novembre
1687, à Marie MAURICET; 2^o m 20 août 1710, à
Barbe TRUDEL, à l'Ange-Gardien. — *Nicolas*, b 28
avril 1665, 1^o m 16 nov. 1694, à Marguerite
GAGNON, 2^o m 27 août 1703, à Renée TURCOT. —
Marie-Madeleine, b 10 avril 1667; m 23 nov-
embre 1694 à Guillaume BAUCHÉ. — *Pierre*, b 3
4 mars 1669, m 8 février 1695, à Eliza JAHAN. —
Thomas, b 6 juillet 1671 Québec; m 14 février
1694, St. François (I. O.) à Geneviève LECLERC; s 4
7 février 1718. — *Marie Madeleine*, b 30 juin
1673 St. Ignace (Cong. N.-D.); s 7 déc. 1749, Mont-
réal. — *Louise*, b 7 août 1675, m 30 avril 1696,
à Jacques PÉGIN. (2) — *Michel* b 29 septembre 1677;
m 11 novembre 1700, à Anne GAGNON. — *Marie*,
b 25 août 1679. — *Françoise*, b 25 janvier
1682. — *Anne*, b 6 et s 11 mars 1684. — *Jean*,
b 12 et s 15 janvier 1686.

1670, (20 novembre) Ste. Famille. 4

II.—ASSELIN, PIERRE.

DAVID I.

s 4 mars 1694,

BAUCHÉ, Louise, (3)

[GUILLAUME I.]

(1) Juge de la Prévosté de Charolain. Voir Greffe de J.
Bébie, 1670.

(2) Corruption du nom Pichet.

(3) Elle épouse à Ste. Famille, 27 janvier 1696, Nicolas
Le Blond.

Pierre, b 31 août 1681; s 12 janvier 1684.
— *Marie*, b 31 décembre 1683; s 4 décembre
1684. — *Charles*, b 15 août 1685. — *Anne*, b 29
octobre 1688; m à Louis ALAIRE. — *Louise*, b 4
24 avril 1690; m à Nicolas RIoux. — *François*,
b 12 septembre 1691. — *Marguerite*, b 13 sept.
1692.

1687, (10 novembre) Ste Famille.

II.—ASSELIN, JACQUES.

[JACQUES I.]

1^o MAURICET, Marie.

[JEAN I.]

b... 1672; s 21 novembre 1709, à St. Fran-
çois, I. O. 4

Jean-Baptiste, b 16 décembre 1689; s 17
février 1690. — *Geneviève*, b 4 février 1691; m
4 novembre 1715, à Joseph GENDRON; s 4 20
octobre 1729. — *Françoise*, b 20 octobre et s 4
22 décembre 1692. — *Jacques*, b 27 déc. 1693;
m 9 nov. 1716, à Anne TRUDEL, à l'Ange-Gardien.
— *Angélique*, b 3 février 1698; s 21 janvier 1703.
— *Pierre*, b ... 1699; s 4 12 octobre 1714. —
Marie-Madeleine, b 15 janvier 1702; m 4 16
août 1718 à Pierre MERCIEN. — *Françoise*, b 4 22
décembre 1703; m 4 17 février 1727, à François
EMOND. — *Joseph*, b 4 2 mai 1706. — *Anonyme*, b
et s 4 25 avril 1708. — *Marie*, b 4 31 octobre et s 4
12 novembre 1709.

1710, (20 août) à l'Ange Gardien.

2° TRUDEL, Barbe.

[PIERRE II.]

1694, (14 février) St. François, I. O. 5

II.—ASSELIN, THOMAS.

[JACQUES I.]

s 7 février, 1718.

LECLERC, Geneviève.

[JEAN I.]

Thomas, b 1695; s 14 septembre 1698. —
Thomas, b 15 février et s 14 août, 1699. —
Geneviève, b 29 juin 1700; m 4 novembre
1715, à Jean MERCIER. — *Marie*, b 8 mars 1702;
s 25 janvier 1703. — *Marie*, b 27 janvier 1704;
1^o m 16 nov. 1722 à Charles DALÈRE; 2^o m
29 oct. 1727 à Jean BOULET. — *Pierre*, b 12
mai 1706. — *Louis*, b 2 août 1708; m 9 février
1728 à Marthe MARCEAU. — *Michel*, b 29 juin
1711. — *Marie-Angélique*, b 30 mai 1714. — *Jean*,
b...; m 6 avril 1723, au Château-Richer, à Cécile
TRÉPAGNY.

1694, (16 novembre) Château-Richer.

II.—ASSELIN, NICOLAS.

[JACQUES I.]

1^o GAGNON, Marguerite,

[JEAN II.]

s 16 janvier, 1703, à la Ste. Famille. 5
Jacques, b 29 septembre 1695. — *Jean*, b 2
juin 1697. — *Marguerite*, b 14 mai 1699. —
Nicolas, b 8 avril 1701.

1703, (27 août). 6

2° TURCOT, Renée,

[ALBERT I.]

François, b 6 18 mai 1704.

1695, (8 février) Ste. Famille. 5

II.—ASSELIN, PIERRE,

[JACQUES I.]

JAHAN, Elizabeth,

[JACQUES I.]

Elizabeth, b 14 novembre et s 2 décembre
1695. — *Pierre*, b 11 août 1697; s 1^{er} octobre

l. 4
nt.
ETIENNE I.
rand, b 4 3
95; s 4 13
fév. 1696.
vrier 1699;
re 1700.—

s de Lucas
vigny, Pol-
I. O. 5
e de Fran-
mois; s 21

e de Pierre
éché de la

9, à Anne
73; m 29
0 juin 1715.
déc. 1703,
juin 1677;
in 1715. —
b... 1682;

escormiers,

Ars, Ile de

ébec, 2; m
CARDINAL.
r 1689, à la
CHESNIER.
m 15 janv.
mars 1671;
de PERRIN;

e. Famille. 5
mai 1696, à
1. — *Louis*,
ril 1676. —

e. 3

[JACQUES I.]
guet.

[HENRY I.]
— *Joseph*, b 4
702.

nel Berthelot.

1698. — *Pierre*, b 11 juillet 1701, à St. Jean, I. O. 1; s 5 mars 1703. — *Jacques*, b 23 février et s 21 mars 1703.

ATONTINON, BARDE, Iroquoise, née en 1656, fille de la Congrégation N. D.; s 29 novembre 1691, à Montréal.

AUBAIN. — Voy. AUBIN.

AUBÉ. — Voy. AUBERT.

1620, en France.

I. — AUBER, FRANÇOIS, FAUCONNIER, ANNE, s 30 novembre 1676, église de L'Ange Gardien.

Marquerite, b... 1^o m 20 novembre 1635, Québec à Martin GROVEL; 2^o m 4 26 septembre 1661, à Michel FILION. — *Jeanne*, b 1642; m 1681, à Jacques DUSOIS; s 8 déc. 1687, à Batiscan. 5

1640.

I. — AUBERT (1), CLAUDE, Notaire Royal.

b 1614; s 20 mars 1694 Québec. 4

LUCAS, Jacqueline, b 1612, en France; s 24 août 1680 dans l'Eglise de Québec.

Félix, b 1642; m 15 avril 1670, Château-Richer, 5 à Claire-Françoise TRIBAUT; s 20 fév. 1690. — *Marie*, b 4 9 juin 1649; m 2 déc. 1663, à Jean PRÉMONT; s 4 28 juillet 1715. — *Geneviève*, b 4 12 nov. 1651; m à Denis ROBERG; s 4 29 janv. 1732. — *Elizabeth*, b 4 22 fév. 1654; 1^o m 4 fév. 1671, à Bertrand CHESNÉ; 2^o m 4 fév. 1683, à Jean-Baptiste FRANQUELIN. — *Anne*, b 4 15 fév. 1656; m 4 6 nov. 1683, à Gervais BAUQUIN; s 4 20 juin 1728.

1664, (6 février) Québec 4

I. — AUBERT, Sr de la Chenaye, CHARLES, commis général de MM. de la Compagnie des Indes Occidentales; né en 1630, fils de Jacques et de Marie Goupy, de St. Michel, ville d'Amiens, (Picardie); s 4 20 sept. 1702. 1^o COULLARD, Catherine Gertrude. GUILL. I. s 4 18 nov. 1664.

Charles, b 4 17 nov. 1661.

1668, (10 janvier) Québec. 4

2^o JUCHEREAU, Marie-Louise.

[JEAN I. François, (1) b 4 9 janvier 1669; 1^o m 4 12 avril 1695, à Ursule DENIS; 2^o m 12 oct. 1711, à Thérèse GAYON de LA LANDE, à Beauport, 6. — *Jacques*, b 4 26 août 1670; s 4 25 déc. 1670. — *Ignace*, b 1673; s 4 8 novembre 1687. — *Marie Charlotte*, b 1675; hospitalière, dite Sœur St. Michel; s 4 18 décembre 1721. — *Pierre*, b 1676; 1^o m 4 19 déc 1699, à Catherine JUCHEREAU; 2^o m 4 12 oct. 1711, à Angélique LE GARDEUR; s 22 mars 1731, à St. Antoine de Tilly. — *Louis*, b...; m 4 8 nov. 1732, à Barbe LE NEUF; s 4 21 oct. 1745. (3)

(1) Auber.

(2) Filleul du Grand-Vicaire Charles de Lauzon.

(3) Registre de l'Hotel-Dieu, de Québec.

1680, (11 août) Québec. 4

3^o DENYS, Marie-Angélique.

PIERRE II.

s 4 9 novembre 1713.

Marie Catherine, b 4 29 nov. 1681; m 4 14 janv.

1697, à François DE GALIET; *Marquerite Angélique*, b 4 16 juin 1683; hospitalière dite Ste. Thérèse; s 4 31 juillet 1743. — *Antoine*, b 4 16 juin 1683; cérémonies supplées le 9 sept. 1683. — *Joseph*, b 4 14 déc. 1685; s 4 8 janvier 1686. — *Joseph*, b 4 29 mars 1687. — *Gabrielle-Françoise*, b 4 29 mars 1687; 1^o m 4 3 fév. 1704 à Paul LE MOYNE; 2^o m 4 13 nov. 1713 à Josué DUBOIS-BERTHELOT. — *Jacques*, b 4 12 et s 4 16 janvier. — *Louis* (1) b 4 9 juillet 1690. — *Charles*, b 4 1^{er} avril 1693. — *Françoise-Charlotte*, b 4 17 août 1697. — *Marie-Angélique*, b 4 12 août 1699.

I. — AUBERT, JACQUES, (2)

b 1639.

MEUNIER, Antoinette, née en France en 1636.

Antoinette, b... m 1679 à Louis HAMELIN. — *Marie*, b... m 1685 à François HAMELIN. — *Marie*, b... m 1689, à Roch TRIPAUD.

1670, (15 avril) Château-Richer. 5

II.—AUBERT, FÉLIX.

[CLAUDE I.

s 5 20 février 1690.

TIBAUT, Claire-Françoise, (3)

GUILL. I.

François, b 5 13 août 1678; m 5 27 août 1699, à Angélique TESTU. — *Catherine*, b 5 23 janvier 1681; s 5 9 nov. 1699, à François MARETTE. — *Marie*, b 5 31 janvier 1683; m 7 nov. 1701, Rivière-Quelle, 6 à François LÉVÊQUE. — *Charles*, b 5 30 mai 1685; m 6 4 fév. 1710, à Marie-Anne GARNIEY. — *Anne*, b 5 26 juillet 1688; s 5 18 mai 1689. — *Félix*, (posthume) b 5 10 juin 1690; m 4 25 novembre 1709, à Madeleine MIGNIER.

1695, (12 avril) Québec. 4

II.—AUBERT DE LA CHENAYE, FRANÇOIS, [CHS. I.

Sieur de Mille Vache, conseiller.

1^o DENIS, Anne Ursule.

[PIERRE II.

s 4 30 janvier 1709

Charlotte-Catherine, b 4 11 janvier 1696; s 4 11 juin 1707. — *François*, b 4 30 mars 1698. — *Ignace-François-Gabriel*, b 4 15 juillet 1699; s 4 27 nov. 1730 à Anne DE L'ESTRIGANT. — *Marie-Ursule*, b 4 1 sept. 1700; m 18 mai 1732, Trois-Rivières, à Charles DE LIGNERY. — *Pierre*, b 4 21 sept. 1704. — *Louise Barbe*, b 4 19 sept. et s 4 13 oct. 1708.

1711, (12 octobre) Beauport. 6

2^o DE LA LANDE GAYON, Marie-Thérèse. [PIERRE I

s 2 mai 1738, Québec. 4

Ignace Ange, b 4 4 janvier 1713; s 4 14 septembre 1714. — *Marie-Louise*, b 4 9 février et s 4 15 avril 1714. — *Pierre-François*, b 4 9 juillet 1715; s 4 19 mars 1749. — *Thérèse-Barbe*, b 4 5 avril 1720. — *Marie-Thérèse*, b 4 1^{er} sept. et s 4 17 novembre 1716. — *Joseph*, b 4 8 novembre et s 4 13 déc. 1717.

(1) Filleul de Frontenac.

(2) Edits et Ordonnance, t. III, p. 121.

(3) Elle épouse le 4 sept. 1691, Jean Rivière, Château-Richer.

— *Madeleine-Louise*, b⁴ 10 nov. 1721; m⁴ 13 janv. 1749, à Amable Joseph CAME DE ST. AIGNE. — *Marie-Agathe*, née le 29 juillet 1723 dans le trojet de l'île St. Jean à Québec; b⁴ 15 juillet 1724.

1699, (14 janvier) Montréal. ⁵

I. — AUBERT DIT LATOUCHE, JULIEN, soldat de De Merville, né en 1669, fils de Jean et de Gilette Robiau, de Tintenia, évêché de St. Malo. MILOT, Jeanne. [JACQUES I. *Marguerite*, b⁵ 7 et s⁵ 14 janvier 1700. — *Geneviève*, b⁵ 10 mars 1701. — *Jeanne*, b⁵ 15 et s⁵ 26 avril 1703.

1699, (27 août) Château-Richer. ⁵

III. — AUBERT FRANÇOIS, [FELIX II. cultivateur à la Rivière-Quéelle. TESTU, Angélique. [PIERRE I. veuve de Pierre Guyon. *Marie*, b¹ juillet 1700, Château-Richer⁶; m⁶ 27 juillet 1719, à Joseph DROUX. — *François*, b⁶ 17 août 1704; m⁶ 11 fév. 1732, St. Frs. Île Jésus, à Marie-Josette LABRÈCHE. — *Marie-Catherine*, b²¹ nov. 1701, Rivière-Quéelle⁷; m²³ juin 1719, Québec, à Jean François DESJARLES. — *Jean-François*, b⁷ 1 mai 1703.

1699, (19 décembre) Québec. ⁴

II. — AUBERT DE GASPÉ, PIERRE. [CHARLES I. 1^o JUCHEREAU DE ST. DENIS. [NICOLAS II. s³ 3 juin 1703, Hôtel-Dieu de Québec. 1711, (12 octobre) Beauport. 2^o LE GARDEUR, Mad-Angél. [PIERRE NOËL III. s¹⁷ juin 1753, église de Québec. *Marie-Anne Angélique*, b⁵ en 1713, hospitalière; s⁴ 22 nov. 1793. — *Marie-Françoise-Charlotte*, b⁴ 6 juillet 1715. — *Pierre Joseph*, b⁵ en 1717. — *Barbe*, b⁵ en 1720; s⁴ 1 oct. 1736. — *Charlotte Joséphine*, b⁵ en 1721. — *Jean-Baptiste*, b⁵ en 1725. — *Ignace*, (1) b...; m⁴ 30 juin 1745, à Anne COULON-DE-VILLIERS; s²⁸ janvier 1787, à St. Jean Port Joly.

AUBERVILLE (d'). — Voy. SENECHAL.

1670, (11 juin) Ste. Famille. ⁸

I. — AUBIN, MICHEL, de Tourouvre. PROVOST, Marie, veuve de — [MARTIN I. *Pierre*, b⁶ 20 nov. 1670; m... à Marie PARADIS. — *Mathieu*, b⁵ 25 déc. 1676; s⁵ 1 janvier 1677.

I. — AUBIN DIT LAFRANCE, RENÉ, né en 1657, soldat de M. Duplessis; s²³ août 1700, Montréal.

1698, (27 novembre) Montréal. ³

I. — AUBIN DIT ST. ONGE, LOUIS, soldat de M. de la Vallée, fils de Thomas et de Jeanne Benureau, de Mathan, évêché de Xaintes. LAVERGNE, Madeleine, [LAURENT I. *Marie*, b⁹ nov. 1699³; s³ 28 octobre 1703. — *Pierre*, b³ 4 juin 1702.

(1) Grand-père de M. Joseph Philippe De Gaspé, auteur des "Anciens Canadiens."

II. — AUBIN, PIERRE. PARADIS, Marie.

[MICHEL I. [JACQUES II.

Jean, b¹⁰ janvier 1699, St. Laurent, I. O.

AUBOIS. — Voy. HAUTOIS.

1670, (10 septembre) Québec.

I. — AUBRENAN, (1) TEG CORNELIUS, né en 1632, fils de Connor O'Brenan et d'Honora Jeannehour, de St. Patrice (Diasnyöen, Irlande); s²⁴ nov. 1687, Pointe-aux-Trembles de Montréal. ⁽²⁾

CHARTIER, Jeanne, fille de Pierre et de Marie Gaudon, de St. Honoré, évêché de Paris; s⁶ 30 oct. 1695.

Catherine, b²⁰ août 1673 à Montréal. ⁵ — *Jean Cornelius*, b⁹ 23 janvier 1675. — *Jean-Baptiste*, b⁹ 25 mai 1676. — *François*, b⁹ 31 oct. 1677; m⁶ 23 sept. 1708, à Jeanne BOUTELLER. — *Geneviève*, b⁹ 22 oct. et s⁹ 5 nov. 1679. — *Etienne*, b⁹ et s²⁸ fév. 1681, Repentigny. — *Madeleine-Thérèse*, b⁶ 1671; 1^o m¹⁴ nov. 1696, à Varennes, à Jean CAJET; 2^o m⁶ 24 nov. 1700, à Olivier LAISNÉ.

1694, (16 septembre) Laprairie. ²

I. — AUBRI (3) DIT LA RAMÉE, LOUIS BERTRAND, fils de Jean, maître serrurier, et de Françoise Coeffard, de St. Pierre, év. de Bordeaux.

DUMAS, Anne. (4) [RENÉ I.

Anonyme, b⁵ et s² 1er fév. 1696. — *Marie*, b...; s² 14 fév. 1698. — *Marie-Anne*, b² 15 nov. 1699; m² 28 nov. 1718 à Pierre BAUDIN. — *Marie-Françoise*, b...; 1^o m² 15 avril 1720 à André FOURCAU; 2^o m² 16 nov. 1722 à Julien PRÉDALU.

1647, (8 octobre) Québec.

I. — AUBUCHON, (5) JACQUES, né en 1623, fils de Jean et de Catherine Marchand, de St. Rémy, de Dieppe (Normandie).

(1) Aubry—Aupri—Oby et Tecaubry. Ancêtre des MM. Aubry et Tassé, prêtres.

(2) Le 16 février 1870, deux de ses descendants, MM. Clément et Joseph Aubry, célébraient, à Ste. Thérèse, leur jubilé sacerdotal. L'auteur du *Dictionnaire Généalogique*, ancien élève de M. Joseph Aubry, profita de la circonstance pour offrir à son vénéral directeur les prémices de ses travaux généalogiques. Il lui présenta l'arbre généalogique de toute sa famille, depuis 1632 jusqu'à nos jours, qu'il accompagna des vers suivants :

L'Arbre qu'à vos regards je viens faire paraître,
Je ne l'ai pas planté, je ne l'ai pas vu naître;
Mais j'ai pu, questionnant chacun de ses rameaux,
En rendre raconter ses devoirs les plus beaux.
Tous ses détails sont là... jusqu'à son origine...
Mais je n'en dirai rien... je crains à sa racine...
Si cet arbre à nos yeux porte de si beaux fruits,
Écoutez le secret de ses nobles produits,
Par deux sucors puissants, il prend pour nourriture,
De deux sols vigoureux, la sève la plus pure,
Si l'auteur fournit le noble sang français.
L'aïeul, lui, vint à fêter la Foi de l'Irlandais;
Enrichi de tels sucres, il peut, sur notre terre,
Étendre ses rameaux, votre arbre féliciter!
Dieu daigne lui garder deux fruits de cinquante ans!
Un de quarante, enfin trois autres plus récents!
Que sa fécondité croisse avec les années!
Qu'il porte jusqu'au ciel ses branches fortunées!

(3) Et Aupri.

(4) Elle épouse, 28 juin 1699, François Dumont, Montréal.

(5) Le loyal.—Desalliers.

1° Poisson, Mathurine, fille de Jean et de Barbe Brode, de St. Jean de Mortagne, (Perche); s 1681.

Jean, b^s 25 mars 1649; s sept. 1655, Trois-Rivières. — René, b en 1652. — Anne, b en 1650; m^s 27 novembre 1663, à François CHOREL; s 15 janvier 1708, Champlain. — Jacques, b^s 4 mai 1655; m^s 28 janvier 1681, à Catherine JÉRÉMIE. — Ignace, b^s 5 octobre 1657. — Joseph, b^s 13 février 1659; m^s 26 avril 1688, à Louise DANDONNEAU. — François, b en 1664; m^s 30 juillet 1691, à Anne Céleste Dizy. — Nicolas, b en 1665. Jeanne, b en 1668; m^s 27 nov. 1685 à Florent LECLERC; s^s 29 mai 1748.

1670.

2° ITASSE, Marguerite.
b en 1649; s^s 28 oct. 1689.

Marguerite, b 1671; m^s 27 avril 1693, à Pierre DES ROSIERS.

1655, (12 avril) Montréal. 5

I. — AUBUCHON (1) DIT L'ESPÉRANCE, JEAN, marchand, b...; fils de Jean de Jeanne Gille, de St. Jacques, évêché de Dieppe; trouvé assassiné dans son lit; s^s 3 déc. 1685.

SKÉRIOT, Marguerite (2) [LOUIS I.
Médéric, b^s 7 août 1660. — Jean, b 28 septembre 1661, Trois-Rivières^s; s^s 18 septembre 1687. — Joseph, b^s 19 mars 1664; m^s 20 mars 1688, à Elizabeth CUSSON. — Jacques, b^s 18 juin 1666; m^s 11 novembre 1687, à Marie PHILIPPE. — Gabriel, b^s 31 janvier 1669; s^s 23 déc. 1670. — Marie, b^s 18 janvier 1671. — Marguerite, b^s 25 mars 1673; m^s 22 sept. 1689, à Jean CUSSON. — Anonyme, b et s^s 5 mars 1675. — Marie-Madeleine, b^s 24 mars 1677; m^s 15 fév. 1694, à Jacques ARCHAMBAULT. — Eliza, b^s 30 nov. 1678; s^s 31 déc. 1678. — Gabriel, b^s 25 déc. 1679. — Angélique, b^s 21 sept. 1681. — Marie-Madeleine, b^s 13 fév. 1684. — Anonyme, b et s^s 1 oct. 1687.

1662, (28 novembre) Québec.

I. — AUBUCHON, (3) PIERRE, né en 1617; fils de François et de Louise Belin, de Chaudousson, évêché de Xaintes; s 2 oct. 1699, Ste. Foye. GIGNAULT DIT LEDOUX, Marie, née en 1636; fille de Jean et de Marie Dousset, de Nantes, en Bretagne.

Pierre, b 11 fév. 1664, Sillery^s; m 7 janv. 1687, à Jeanne LORIOR, Pte.-aux-Trembles de Québec^s; s^s 12 oct. 1723. — Françoise, b^s 16 juillet 1666. — Catherine, b^s 26 fév. 1668; m à François SAVARY. — Joseph, b^s 18 janvier, 1671. — Marguerite, b^s 21 déc. 1672. — Jeanne, b^s 19 janv. 1674; m à Florent DE LA CITIÈRE. — Marguerite, b 15 nov. 1676, Québec.

(1) Jean Aubuchon avait contracté mariage avec Marguerite Sédilot le 19 sept. 1664, aux Trois-Rivières, mais l'épouse n'avait pas encore douze ans. Le mariage fut réhabilité le 22 avril 1665.

(2) Elle épouse, 10 février 1687, Pierre Lusseau, Montréal.

(3) Le nom patronymique est Pluchon, qui s'est changé en Aubuchon, et Obuchon.

1681, (28 janvier) Champlain.

II. — AUBUCHON, JACQUES. [JACQUES I.
JÉRÉMIE, Catherine. (1) [NOEL I.
Françoise, b 5 déc. 1681, à Champlain.

1687, (7 janvier) Pte aux Trembles, Q. 9

II. — AUBUCHON, (2) PIERRE. [PIERRE I.
s^s 12 oct. 1723.

LORIOR, Jeanne. [JEAN I.
Marie-Louise, b^s 26 janvier 1691; m^s 6 fév. 1720, à Etienne DONÉ; s^s 14 juin 1720. — Joseph, b^s 13 sept. 1697; m^s 21 fév. 1729, à Marie-Thérèse LAURE.

1687, (18 mars) Cap de la Madoleine.

II. — AUBUCHON, JEAN. [JEAN I.
CUSSON, Marguerite. (3) [JEAN I.

1687, (11 novembre) Trois-Rivières. 9

II. — AUBUCHON DIT L'ESPÉRANCE, JACQ. [JEAN I.
b en 1665; s^s 7 déc. 1701.

ETIENNE, (4) Marie. [PHILIPPE I.
Marie-Marguerite, b 21 déc. 1688, Montréal. — Madeleine Angélique, b 20 avril 1690, Pte.-aux-Trembles. — Marie-Charlotte, b^s 13 oct. 1692. — Jacques, b^s 24 février et s^s 20 juin 1694. — Marie-Madeleine, b^s 12 janvier, 1697. — Jacques-Marie, b^s 2 août 1698. — Pierre, b^s 3 juillet 1700.

1688, (20 mars) Montréal. 5

II. — AUBUCHON, JOSEPH. [JEAN I.
CUSSON, Elizabeth. [JEAN I.
Joseph, b^s 24 déc. 1688. — Marie-Jeanne, b^s 29 juin 1690. — Marie-Anne, b^s 14 oct. 1692. — Pierre, b^s 26 juin 1694. — Isabelle, b^s 27 mai 1696. — Jean-Baptiste, b^s 9 sept. 1698. — Marie-Joseph, b^s 13 août 1700; s^s 31 mai 1703. — Elizabeth, b^s 23 déc. 1701; s^s 23 mai 1703. — Antoine, b^s 20 sept. 1703.

1688, (26 avril) Champlain. 9

II. — AUBUCHON DIT DEZALLIERS, JOS. [JACQ. I.
DANDONNEAU, Louise. [PIERRE I.

Marie-Mathurine, b^s 11 fév. 1690. — François, b^s 8 oct. 1691. — Marguerite, b^s 14 déc. 1692; s^s 15 mai 1694. — Joseph, b^s 3 avril 1694. — Jean-Baptiste, b^s 6 sept. 1697. — Geneviève, b 1^{er} janvier 1706, à l'île Dupas. — Louis, b^s 14 sept. et s^s 12 déc. 1704.

1691, (30 juillet) Champlain. 9

II. — AUBUCHON, FRANÇOIS. [JACQUES I.
DIZY DE MONTPLAISIR, Anne Céleste (5) [PIERRE I.
François, b^s 2 juin 1692; s 1^{er} nov. 1693, à Montréal.

(1) Elle épouse, le 9 novembre 1688, Michel Le Pailleur de Bailecan.

(2) Voy. Pluchon.

(3) Elle épouse en 1688, Charles Barbier.

(4) Etienne ou Philippe, le nom de baptême est de rendu nom propre.

(5) Elle épouse, le 2 avril 1705, Michel Billy, à Champlain.

1679, (6 février) Québec.

I. — AUCLAIR, RENÉ, veuf d'Anno Rivet, de Ste. Anne de la Grande-Ance.
MIGNOT, Thérèse,
veuve de Nicolas Le Bel.

[JEAN I.]

1679.

I. — AUCLER, (1) PIERRE, fils de Jean et de Suzanne Aubineau, de St. Vion, évêché de la Rochelle.

SÉOLOR, Marie-Madeleine.

[ETIENNE II.]

Marie-Madeleine, b 11 oct. 1680, Québec; m 12 nov. 1696, Charlesbourg, à François BÉDARD; s 9 juin 1711. — Etienne, b 4 1 mars 1682; prêtre le 8 oct. 1713; s 4 3 nov. 1748. — Pierre, b 5 25 fév. 1684; prêtre le 8 oct. 1713; s 6 fév. 1748, St. Augustin. — Françoise, b 5 30 déc. 1685; hospitalière, dite St. Bernard; s 4 30 juillet 1725. — Marie-Anne, b 5 1 fév. 1688. — Paul, b en 1689; s 4 16 juillet 1715. — Charles, b 5 31 mars 1690; m 4 4 juillet 1712, à Madeleine DUV. — Marie-Thérèse, b 5 5 août 1692; hospitalière, dite Ste. Madeleine; s 4 28 sept. 1740. — Marie-Marguerite, b 5 10 oct. 1695. — Marie-Louise, b 5 14 oct. 1697; s 5 20 mars 1703. — Jean-Baptiste, b 5 27 oct. 1699; s 5 15 mars 1703. — Catherine, b 5 19 avril 1701; m 1724, à Jacques PAQUET. — Joseph, b 5 30 janvier et s 5 5 février 1703. — Jeanne-Marguerite, b 5 30 juillet 1704. — Marguerite, b 5 4 sept. et s 5 28 oct. 1706. — Jean-Baptiste, b 5 10 déc. 1707; m en 1733, à Charlotte ROY-AUDY. — Joseph, b 5 1 fév. 1710; s 5 14 oct. 1714. — Suzanne, b 21 février 1711; m 1729, à Pierre PAQUET.

1681, (17 février) Québec.

I. — AUCLER, ANDRÉ, frère du précédent, né en 1663; fils de Pierre et de Suzanne Aubineau, de St. Vion, de la Rochelle; s 14 mai 1699, Charlesbourg.

BÉDARD, Marie,

[ISAAC I.]

veuve de Nicolas Huppé; s 5 17 janvier 1703. Etienne, (1) b 5 18 janvier 1683. — Paul, b 5 21 juin 1685. — André, b 5 1 août 1687; s 4 10 novembre 1705. — François, b 4 5 mai 1689; m 5 10 fév. 1716, à Marie-Charlotte MARTIN. — Marie, b 5 16 mai 1691. — Pierre, b 5 9 fév. 1693; m 5 9 nov. 1716, à Marie-Joséphine FAFARD. — Louis, b 5 11 août 1695; m 5 1723, à Thérèse ROY. — Marie-Catherine, b 5 6 avril 1698; m 5 1719, à Gabriel BOUTIN.

AUDET — Surnoms et variations: Simon — Lapointe — Odet — Hodé.

I. — AUDET, JACQUETTE, b...; m 7 nov. 1684, Québec, à Jacques MORAN; s 4 28 juillet 1717.

(1) Appelé Leclerc en 1684. Ancêtre de M. le Curé de Québec (1870).

(1) Baptisé sous le nom de Leclerc.

(1) Odet (1671) et Hodé (1672).

1670, (15 septembre) Ste. Famille.

I. — AUDET DIT LAPOINTE, NICOLAS, fils d'Innocent et de Vincente Reine, de St. Pierre de Moli, év de Poitiers; s 10 déc. 1700, à St. Jean (I. O.)

Després, Madeleine, fille de François et de Madeleine Le Grand, de St. Sauveur, évêché de Paris; s 5 10 déc. 1712.

Nicolas, b 5 21 septembre 1671. — Nicolas, b 5 21 septembre 1672. — Pierre, b 5 22 juin 1674; m 5 3 fév. 1698, à Marie DUMAS. — Jean-Baptiste, b 5 1 déc. 1675. — Madeleine, b 5 29 sept. 1677. — 1 enfant, b 5 27 oct. 1680. — Marie, b 5 4 sept. 1682; m 5 6 fév. 1792, à Maurice CRÉPEAU. — François, b 5 12 avril 1684. — Marguerite, b 5 11 déc. 1686. — Innocent, b 5 16 avril 1689; m... à Geneviève LEMELIN.

1698, (3 février) St. Jean (I. O.)

II. — AUDET, PIERRE.

[NICOLAS I.]

DUMAS, Marie.

[FRANÇOIS I.]

Pierre, b 5 12 oct. 1698. — Louise, b 5 16 nov. 1700. — Marie-Madeleine, b 5 13 mars 1702. — Pierre, b 5 20 fév. 1704. — Guillaume, b 5 24 oct. 1710. — Louis, b 5 27 août 1712. — Marie-Madeleine, b 5 8 et s 5 19 sept. 1714.

1702 (19 juin) Contrecoeur.

I. — AUDET DE PIERRE-COT, LOUIS, Sieur de Bailleul, lieutenant d'une compagnie de la marine, fils de Pierre et de Marie-Anne Came, de Bourbaudon, évêché de Rouen.

1° CHRÉTIEN, Madeleine.

[TOUSSAINT I.]

s 5 25 février 1709.

1712, (14 février) St. Frs. Ile Jésus.

2° TROTIER, Marie-Anne,

[ANTOINE II.]

veuve de Raymond Martel.

Marie-Anne, b 5 30 nov. 1712. — Louis-Joseph, b 5 6 janvier, 1715. — Pierre, b...; m 17 janvier 1757, Québec, à Charlotte DENIS-LARONDE. — François, b... — Marguerite, b...; m... à François LAJUS. — Louise... — Marie-Madeleine, b...; m... à Alexis TROTIER.

1699, (19 août) Ste. Famille.

I. — AUDIBERT DIT LAJEUNESSE, ETIENNE, né en 1675; fils de Jean et de Jeanne Berceaux, de St. Jean, évêché de Limoges.

ROCHERON, Catherine.

[GERVAIS I.]

Etienne, b 15 fév. 1702, St. Jean, (I. O.) s 5 15 oct. 1703. — Dorothée, b 5 16 mai 1704. — Marie-Madeleine, b 5 5 avril 1712. — Marie-Joséphine, b 5 25 juillet 1713. — Catherine, b 1706; s 5 23 oct. 1714.

AUDIO. — Voy. HODIAU.

I. — AUDOIN DIT SANS-SOUCY, PIERRE, de la ville de Cadillac, évêché de Bordeaux; s 26 avril 1673, aux Trois-Rivières.

1687 (10 février) Contrecoeur.

I. — AUDOIN (1) DIT LAVERDURE, FRANÇOIS, maître-

(2) Et Audoy.

tailleur, natif de Limoges; b 1645; s 7 janv. 1760, à Terrebonne, à 115 ans !
1° GIBAUD dit Poitevin, Suzanne. [GABRIEL I.
2° RENAUD, Marie-Anne.

AUDY.—Voy. LE ROY dit Audy, Siméon.

AUFFRAY.—Voy. JOFFRET.

1664, (25 août) Québec.

I. — AUFROY, PIERRE, fils de Pierre et d'Hilaire Milsandre, de N. D. d'Olonne, év. de Luçon; s 18 nov. 1700, St. François, (I. O.)
VEILLON, Bastienne, veuve de Mathieu Choret; s 21 déc. 1698, Beauport.

AUGÉ—*Variations et surnoms*: Augier—Ogé—Oger—Le Maître—Le Baron.

I. — AUGÉ, CHRISTOPHE, compagnon d'armes du Sieur Dollard des Ormeaux; il périt avec tous ses compagnons, en mai 1660, au Long-Sault, dans une attaque contre les Iroquois.

I. — AUGER DIT LE BARON, JEAN.
b en 1623; s 17 nov. 1697, Montréal. 7
GRISARD, Louise, venue de France.
b en 1634; s 7 6 nov. 1698, noyée.
Louis, b en 1651; m 1691, à Antoinette BARABÉ
— Philippe, b 7 janvier 1662. — Jean, b 7 13 avril 1664; m à Marie-Charlotte GLORY. — Marie, b 7 5 déc. 1666. — Louis, b 7 22 et s 7 30 mars 1669. — Jean, b 7 19 fév. 1670; m 7 4 juin 1696, à Marie-Françoise LE BON; s 7 15 janv. 1703.

1685, (20 avril) Pte-aux-Trembles, Q. 4

I. — AUGÉ, PIERRE.
MEUSNIER, Peronelle. [RENÉ I.
René, b en 1688; s 4 1 sept. 1710, à Elizabeth COUTANGINEAU. — Joseph, b en 1694; m 4 10 nov. 1716, à Marie-Geneviève GAUDIN. — Louis, b...; m 4 25 janvier 1723 à Marie-Anne COUTANGINEAU. — Marie-Anne, b...; m 4 17 nov. 1721 à J.-Baptiste LAROCHE. — Marie-Charlotte, b 4 13 mars 1702.

1691.

II. — AUGÉ, LOUIS.
BARABÉ, Antoinette. [JEAN I.
Louis, b 20 nov. 1692, Cap Santé. [NICOLAS I.

II. — AUGE, JEAN. [JEAN I.
GLORY dit Labrière, Marie-Chs (1) [LAURENT I.
Françoise, b 26 oct. 1634, Montréal. 5 — Geneviève, b 5 23 janvier 1699. — Marie-Charlotte, b 5 17 fév. 1697. — Marie-Barbe, b 5 16 oct. 1701.

1695, (7 juin) Ste. Famille. 7

I. — AUGER DIT ST. JULIEN, JEAN, huissier, né en 1671, fils de Pierre et de Peronelle Olivier, de St. Thurian, ville de Quentin, évêché de Brieu. GAUTIER, Marie-Anne, (2) [ÉLIE I.

(1) Elle épouse, le 5 mars 1704, Jean Frieur, Québec.

(2) Elle épouse, le 7 août 1713, Jacques Le Sourd, Québec.

Marie-Anne, b 7 11 novembre 1696. — Marie-Louise, b 2 novembre 1698, à St. Michel. 8 — Jean-Baptiste, b 8 4 et 5 13 août 1700. — Angélique, b 7 sept. 1701, Québec; m 4 8 nov. 1728, à François BOBIN. — Marie-Jeanne, b 4 11 janvier 1706. — Marie-Catherine, b 4 25 fév. 1708. — Marie-Louise, b 4 1 mars 1710. — Anonyme, b et s 4 12 déc. 1711.

1696, (4 juin) Montréal. 5

II. — AUGER DIT LE BARON, J.-BAPTE. [JEAN I.
BON DIT LACOMBE, Marie-Françoise. (1) [PIERRE I
Joseph, b 5 11 juin, et s 5 1^{er} juillet 1697. — Marguerite, b 5 25 juillet 1698; m à Pierre MONCIAU. — Marie-Madeleine, b 5 3, s 5 6 nov. 1700. — Marie-Madeleine, b 5 8 février 1702. — Marie-Françoise, b 5 12 février 1704; 1^o m à Toussaint HUNAUT; 2^o m 19 avril 1751 à Jacques CHAPERON, Sault au Récollet. 6 — Geneviève, b...; 1^o m 8 mai 1739, à François LABELLE; 2^o m 8 23 sept. 1743, à Jean-François PROUX.

1698, (15 novembre) Repentigny.

I. — AUGE DIT LAFLEUR, fils de Jean et de Marie Giran, de Libourne, évêché de Bordeaux (Gironde).
DAGENAIS, Elizabeth. [PIERRE I.
Elizabeth, b 25, s 29 août 1699, Montréal. — Joseph, b 20 mars 1701, Lachine. — Anonyme, b et s 4 27 mai 1703. — Marie-Josette, b 4 26 août 1704. — Angélique, b 5 21 fév. 1707.

I. — AUGE DIT BASQUE, JEAN.
b 1682; s 13 janvier 1712, à Rimouski.

I. — AUGER, POLYCARPE.
LARCHEVÈQUE, Marguerite. [JEAN II.
Marie-Joséphine, b 10 mars 1703, St. Augustin. 4
— Charles, b 1709; s 4 27 nov. 1715.

1672, (11 janvier) Québec.

AUGERON, ANTOINE, meunier de Mr. de la Poterie, veuf de Marguerite Angereau, habitant de la rivière des Roches, en 1672; s 13 nov. 1672, Trois-Rivières.
HALAY, Marie, veuve de Pierre Petit, de St. Sulpice, évêché de Paris.

1673, (19 septembre) Québec. 3

I. — AUGRAN DIT LAPIERRE, PIERRE, b 1639, fils de Jean et d'Audine Robisea, de Larocque, évêché de Condon (Gascogne); s 23 mai 1713.
ANDRIEU, Marguerite, fille de Guillaume et d'Anne Couillard, du Bourg de Dactère, évêché de Rouen.
Jeanne, b 14 août 1674, à Sorel. 4 — Pierre, b 4 17 mars 1676; s 3 31 juillet 1696. — Anne-Elizabeth, b 4 28 novembre 1677. — Louise, b 4 8 juillet 1679; m 5 9 janvier 1696, à François GAUTIER; s 3 24 février 1715. — Marie-Anne, b 1681; s 3 25 déc. 1702. — Marie-Marguerite, b 5 7 janvier 1682; s 3 2 janvier 1703.

AUMIER.—*Variations*: Homier dit le Poitier.

(1) Elle épouse Nicolas Bourdet.

I. — AU
fils
Bou
Guérin
Anne,
à Phillip
et s 4 4
bre 1680
vembre 1
— Marie
déc. 169
Madelein
Jean GI
21 sept.
BERTR
et s 1 20

AUPIN,
Her
1673

I. — AU
Bor
SELLE,
de J
Pierre
1702, à
Etienne,

I. — AU
de M
Du J
LE P
Vital,

I. — AU
chel
de S
CAIRO
Mar
Pari
Jeanna
Jean-Ba
1675; m

I. — AU
Bouce
Marie
à Joach
m 1 25 n
28 nov.
m à Fran
— Marie
août 17
à Ste. A

(1) Elle
(2) Elle
(3) Elle
Québec.
(4) Et
(5) Elle

1650, (19 février) Charlesbourg. ¹

I. — **AUMIER DIT LE POITIER, JEAN**, né en 1650, fils de Jean et de Madeleine Lomoyne, du Bourg de Cojeux, évêché de Xaintes.

GUÉRAIN, Anne, (1) [CLÉMENT I. ANNE, b¹ 21 janvier 1683; m¹ 12 janvier 1699, à Philippe BODIN. — Marie-Madeleine, b¹ 23 avril et s¹ 4 mai 1685. — Jean-Baptiste, b¹ 17 novembre 1686. — Pierre, b¹ 25 mars 1689; m² 2 novembre 1716, à Marguerite BOUCHER, à Québec. ² — Marie, b et s¹ 8 déc. 1691. — Anonyme, b et s¹ 9 déc. 1691. — Philippe, b¹ 13 mars 1693. — Marie-Madeleine, b¹ 1 avril 1695; m² 25 juin 1715, à Jean GIRARD; s² 22 oct. 1755. — Marie-Anne, b¹ 21 sept. 1697; m² 20 juillet 1716, à Jean-Baptiste BERTRAND. — Michel, b¹ 1701. — Françoise, b¹ 18 et s¹ 20 nov. 1699

AUPIN, François, fils de Pierre et de Madeleine Hermigny, de Noyon, était à Boucherville en 1673.

1673, (21 septembre) Québec. ¹

I. — **AURIO, Louis**, fils de Charles et de Marie Bordier, de St. André, évêché de Poitiers. SELLE, Marie-Madeleine, (2) fille de Michel et de Jeanne Castin, de St. Nicolas, év. de Paris. Pierre. — Marie, b¹ 25 février 1675; m¹ 6 août 1702, à Jean DUPRAT; s¹ 13 janvier 1703. — Elienne, b¹ 11 mai 1676. — Jean, b¹ 2 mai 1678.

1687, (7 janvier) Québec,

I. — **AURIOT, VITAL**, né en 1650, fils de Vital et de Marguerite Caron, de St. Victor, évêché Du Puy, Auvergne; s en 1687. LE PICARD, Anne (3) [JEAN I. Vital, (posthume), b² 24 oct. 1687, à Québec.

1671, (26 octobre) Québec. ¹

I. — **AUTEBOU, (4) MICHEL**, habitant de St. Michel, b...fils de Michel et de Marie Bidaud, de St. Omer, évêché du Mans. CARTOIS, Henriette (5), fille de Lambert et de Marie Lambert, de St. Barthélemi, évêché de Paris. Jeanne, b¹ 11 oct. 1672; m¹ 27 juillet 1692, à Jean-Baptiste BOUTIN. — Geneviève, b¹ 30 avril 1675; m¹ 12 avril 1690, à Joseph COGNARD, à Lévi.

1688, (21 juin) Rivière Ouelle. ¹

I. — **AUTIN, FRANÇOIS**. BOUCHER, Marie, veuve de Jacques Tibhout. Marie Françoise, b¹ 29 juin 1689; m¹ 25 nov. 1710 à Joachim MARTIN. — Angélique, b¹ 15 août 1691; m¹ 25 nov. 1710, à Pierre LE ROY. — Jeanne, b¹ 28 nov. 1693. — Jean-François, b¹ 1^{er} déc. 1695; m¹ à Françoise LEVASSEUR. — Anne, b¹ 8 sept. 1697. — Marie-Thérèse, b¹ 8 sept. 1699. — Joseph, b¹ 7 août 1701; m¹ 26 juillet 1725, à Félicité MIVILLE, à Ste. Anne. — Geneviève, b¹ 28 nov. 1704.

- (1) Elle épouse, 8 février 1716, Antoine Faugère, Québec.
- (2) Elle épouse, le 24 avril 1681, Pierre Chaussé, Ilet.
- (3) Elle épouse, le 19 avril 1689, Jean-Baptiste Daillebout, Québec.
- (4) Et Haudebout.
- (5) Elle épouse le 22 juillet 1675, André Patry, Québec.

I. — **AUVERGNE, JEAN**, tué en 1690. (1)

1680.

I. — **AUVRAY, JACQUES**. b 1651; s 4 juin 1711, à Charlesbourg. ² MEZERAY, Marie-Catherine, (2). [RENÉ I. Marguerite, b 20 et s 23 déc. 1681, à Lorette. ¹ — Marie, b¹ 8 décembre 1684; m² 30 juin 1699, à Noël PIRE. — Jacques, b 2 juillet 1687, à Québec ²; m² 11 juillet 1735, à Marie-Anne RONDEAU. — Marie-Thérèse, b¹ 11 mars 1690; m² 1720, à François DARVEAU. — Françoise, b² 9 mai 1695; m² 1729, à Louis MICHELIN. — Jacques, b² 25 avril 1700. — Marie-Madeleine, b² 18 déc. 1702; s² 3 février 1703. — Marguerite, b² 6 février 1704; m² 30 mai 1729, à René POURRÉ; s² 4 février 1748. — Marie-Joséphine, b² 26 fév. 1707; 1^o m² 7 oct. 1728, à Joseph COUCY; 2^o m² 20 mars 1735, à Louis BELLEFEUILLE, s² 14 mai 1758. — Catherine, b...; m² 14 oct. 1715, à Simon BARBOT.

I. — **AUZOU, JEAN**.

MARTIN, Isabelle. Marie-Anne, b 24 déc. 1680, à Montréal. ¹ — Cécile, b¹ 1^{er} août 1682; m¹ 8 déc. 1704, à René MIGNOT. — Marie-Jacqueline, b¹ 12 sept. 1684. — Michel, b¹ 12 oct. 1686; s¹ 5 nov. 1687. — Anne, b¹ 13 et s¹ 21 février 1689. — Françoise, b...; m¹ 27 août 1695, à Pierre LE BŒUF. — Marie-Madeleine, b 1672; m¹ 16 juillet 1696, à Antoine FOURNIER; s¹ 19 janvier 1703.

1677, (25 octobre) Laprairie. ¹

I. — **AVERTY, JULIEN**, b 1632, fils de Julien, de Veron, évêché d'Angers; s¹ 1^{er} oct. 1687. LECOMTE, Jeanne, fille de Nicolas et de Nicole de Jorret, de la Ferté-Soubs-Jouart, évêché du Mans; s¹ 30 mai 1687 (mort subite).

I. — **AVERTY, JEAN-MAURICE**, cultivateur de Laprairie de la Madeleine. DESMOULINS, Marie. Marie-Anne, b...; m 6 novembre 1702, à Pierre VERDON, à Lachine.

I. — **AVISSE, (3) DENIS**, huissier royal. Perdu sur la glace en janvier, il fut retrouvé au rivage en juin 1629 et inhumé, sur la grève, vis-à-vis la terre de Jean Rabouin; s 9 juin 1679, à Ste. Famille. ¹

CREVIER, Jeanne, (4) b 1639.

Marguerite-Madeleine, b 25 juillet 1669, à Québec ²; m 25 février 1686, à Jean CREVALIER, à Beauport. ² — Jacques, b² 21 juin 1671; m² 10 janvier 1695, à Geneviève PARENT.

1695, (10 janvier) Beauport. ¹

II. — **AVISSE, JACQUES**. [DENIS I. PARANT, Geneviève, [PIERRE I. veuve de Noël Langlois.

- (1) Voy. la note au nom Bourbon.
- (2) Elle épouse (7 novembre 1712) François Darveau, à Charlesbourg.
- (3) Et Lavisse.
- (4) Elle épouse (9 juin 1681) Vincent Brunet, à Beauport.

Thomas, b¹ 21 déc. 1695; s¹ 8 mars 1715. — *Jacques*, b¹ 13 avril 1697. — *Charles*, b¹ 29 juin 1698. — *Marie-Jeanne*, b¹ 19 janvier 1700; 1^o m¹ 28 janvier 1719, à François TREFFLÉ; 2^o m¹ 26 juin 1736, à Simon SOUPIRAN, à Québec²; s¹ 19 sept. 1750. — *Marie-Thérèse*, b¹ 9 juin 1701. — *Jean-Baptiste*, b¹ 5 et s¹ 7 février 1703. — *Françoise-Louise*, b¹ 3 juillet 1705. — *Louise-Angélique*, b¹ 4 février 1707. — *Eustache*, b¹ 23 mars 1709. — *Elizabeth*, b¹ 27 juin 1710.

AYET. — Voy. HAYET.

I. — AYMARD, JEAN, de St. André de Niort.

BINEAU, (1) Marie.

Barbe, b...; m 1648, à Olivier LE TARDIF, à Québec.² — *Anne*, b...; m² 16 nov. 1649, à Guillaume COUTURE. — *Madeleine*, b 1626; m... à Zacharie CLOUTIER; s 28 mai 1708, au Château-Richer.

AYMARD, PIERRE, médecin.

GUILLLOT, Louise, P. S. 1699.

AYMOND. — Voy. ÉMOND ET HAIMOND.

AYOT. — Voy. HAYOT.

B

BABEL. — Voy. BARDEL.

BLAISE, navigateur.

Une fille, b 1727; s 25 février 1728, à Ste. Foy.

1689, (14 novembre) Laprairie.²

I. — BABEU, (2) ANDRÉ, fils de Jean et de Marguerite Boulanger, de Chevre (Ile d'Oleron).

Roy, Anne.

[PIERRE I.

Anonyme, b² 4 fév. 1694. — *André*, b² 4 juillet 1695; m² 13 juillet 1722, à Madeleine MESNIL. — *Angélique*, b² 22 fév. 1697; m² 14 juin 1717, à Claude PRIMAUD. — *Marie-Joséphine*, b² 12 juillet 1698; m² 10 mai 1723, à Jacques CAILLÉ. — *Marie-Anne*, b² 12 oct. 1700; m² 18 mai 1724, à François-Michel CIRCÉ. — *Catherine*, b...; m² 23 oct. 1724, à Jean MESNIL.

1670, (2)

I. — BABIE, JACQUES, (honorabile) officier du Régiment de Carignan, compagnie de M. de St. Ours; né en 1633, fils de Jehan (honorabile) et d'Isabeau Robin, de Montélon, évêché d'Agens; s 28 juillet 1688, à Champlain.¹

DANDONNEAU, Jehanne.

[PIERRE I.

s 20 juillet 1703, à Québec.

Marie-Jeanne, b 1671; 1^o m¹ 5 février 1689, à Paul DE LUSIGNAN; 2^o m¹ 13 fév. 1700, à Claude PAUPERET; s 4 janvier 1703, église de Québec. — *Jacques*, b 1673; m 4 février 1709, à Madeleine VÉNON, aux Trois-Rivières²; s² 10 juin 1724. —

(1) Ou " Bureau. " — Greffe d'Audouard, 1849.

(2) Et Babeuf.

(3) Voir Greffe de Guillaume Larue.

Louis, b 1674. — *Marie*, b 1675. — *Pierre*, b 1676. — *Antoine*, b 1679; s¹ 15 août 1683. — *Françoise*, b¹ 14 mars 1681; s¹ 10 février 1684. — *Jean-François*, b¹ 22 novembre 1692. — *Marie-Madeleine*, b¹ 20 nov. 1683; m¹ 30 avril 1708, à Jean-Baptiste GREVIER. — *Marie-Anne*, b¹ 9 juillet 1686. — *François-Etienne*, b¹ 5 août 1687. — *Raymond*, b¹ 16 déc. 1638.

1691, (21 août) Montréal.

I. — BABIN DIT LACROIX, PIERRE, cuisinier en chef de M. de Frontenac, fils d'André et de Geneviève Boudot, de St. Dizier, évêché de Poitiers.

RICHAUME, Madeleine.

[PIERRE I.

Louis, b 25 oct. 1694, à Québec.¹ — *Marie-Madeleine*, b¹ 6 sept. 1696. — *Etienne*, b¹ 2 mars 1699. — *Claude Charles*, b¹ 2 mars 1699; s¹ 5 mars 1701. — *Marie*, b¹ 28 février 1701.

1692, (4 décembre) Boucherville.¹

I. — BACHAN DIT VERTEFEUILLE, NICOLAS, fils de Nicolas et de Marie Pineau, de St. Cloud, évêché de Paris.

LAMOUREUX, Anne.

[LOUIS I.

Nicolas, b¹ 13 janvier 1694. — *Jean-Baptiste*, b¹ 16 octobre 1701.

1647, (2 mai) Québec.¹

I. — BACON, GILLES, fils d'Etienne et de Madeleine Féron, de St. Gilles, près de Caen, en Normandie; s¹ 5 mars 1654.

TAVERNIER, Marie, b en 1632, fille de Eloy Jean et de Marguerite Gagnon, de Randonnay, Perche.

Eustache, b

sept. 1650; m à Louise GU-

MOND; s 4 avril 1716, Château-Richer. — *Marie-Madeleine*, b¹ 19 oct. 1653.

II. — BACON, EUSTACHE. (I)

[GILLES I.

s 4 avril 1716, au Château-Richer.¹

GUIMONT, Louise.

[LOUIS I.

Gilles, b¹ 3 nov. 1675. — *Marie-Angélique*, b¹ 30 mai 1679; m¹ 27 fév. 1696, à Nicolas MARTIN. — *Louise*, b¹ 30 janvier 1682; m¹ 16 avril 1703, à Denis CONSTANTIN. — *Jeanne*, b¹ 15 nov. 1684; m¹ 23 mai 1708. — *Eustache*, b¹ 11 déc. 1686. — *Louis*, b¹ 23 juin 1689; m¹ 3 fév. 1711 à Madeleine CLOUTIER. — *Joseph*, b¹ 11 janvier 1692; m¹ 3 fév. 1716, à Dorothee CLOUTIER. — *Noël*, b¹ 13 janvier 1694. — *Marie-Françoise*, b¹ 7 sept. 1697; m¹ 11 juillet 1718, à Guillaume THIBAUT.

1671, (24 novembre) Québec.¹

I. — BACQUET DIT LAMONTAGNE, FRANÇOIS, fils de Renaud et de Jeanne Monsus, de Montoye, év. de Bordeaux; s avant 1710.

PHILIPPE, Anne, fille de Jacques et d'Anne Audiger, de Nogent-sur-Seine, évêché de Troye en Champagne.

Marie-Anne, b¹ 4 déc. 1678. — *François*, b 1680; m 25 mai 1710, à Elizabeth GUENET, à St. Michel²; s² 18 oct. 1744. — *Joseph*, b 1696; s² 7 nov. 1736.

(1) Oncle de Françoise Guimond, (1700), Ste. Anne-Nord.

I. — BA
DELA
Marie
b¹
b¹ 21 a
GNARD,
— Cath

I. — BA
s 18
ARDOU
s¹
Jean
PARANT
1636; m
s¹ 27 a
m¹ 26 ju

II. — BA
s¹ 2
CHALIN
s¹ 2
Jean,
LE ROY,
à Cathel
Fabien,
Anne C
22 mai 1
à Pierre
b² 2 juil
BOUTIN.
BARBEAU
— Joseph
Jacques,
Geneviève
1704, à F
Pierre-M
19 oct. 16

III. — B
char
Qué
I. — LE
s¹ 2
Jacqu
Marie-A
poise, b
chel DO
NAUD; s

2^o L'A
s¹ 2
Jean-L
1703. —
— Fabie
janv. 17
b¹ 9 oct
nov. 171

(1) Bas
dit Badail

1674.

I.—BADAILLAC, (1) LOUIS.

DELALORE, Catherine.
Marie, b 28 juillet 1675, à Sorel.¹ — *Anne-Elisabeth*, b¹ 24 oct. 1677; s¹ 28 fév. 1690. — *Thérèse*, b¹ 21 août 1685; 1^o m 4 janvier 1705, à Pierre GUGNARD, à Repentigny; 2^o m 1711, à Pierre BELLET. — *Catherine*, b¹ 4 juillet 1690.

1680.

I.—BADEAU, Jacques, établi à Beauport.

s 18 août 1658, à Québec.¹
 ARDOUIN, Anne.
 s¹ 11 oct. 1670.
Jeanne, b en 1631; m¹ 9 fév. 1654, à Pierre PARANT; s 23 nov. 1706, à Beauport. — *Jean*, b 1636; m¹ 28 oct. 1665, à Marguerite CHALIFOUR. s¹ 27 août 1711. — *Suzanne*, b¹ 18 août 1651; m¹ 26 juillet 1665, à Jean de RAINVILLE; s 1669.

1665, (28 octobre) Québec.¹

II.—BADEAU, JEAN. [JACQUES I.]

s¹ 27 août 1711.
 CHALIFOUR, Marguerite. [PAUL I.]
 s¹ 28 déc. 1705.
Jean, b 1666; 1^o m 19 octobre 1693, à Françoise LE ROY, à Charlesbourg²; 2^o m¹ 12 juillet 1700, à Catherine LARCHEVÊQUE; s¹ 16 fév. 1737. — *Fabien*, b¹ 16 avril 1671; m¹ 12 nov. 1698, à Marie-Anne CORBIN; s¹ 26 juin 1726. — *Marguerite*, b 22 mai 1673, à Ste. Famille³; m¹ 7 février 1689, à Pierre LEREAU; s¹ 22 mai 1711. — *François*, b¹ 2 juin 1675; m¹ 6 juillet 1699, à Françoise BOUTIN. — *Anne*, b¹ 21 nov. 1677; 1^o m... à Simon BARBEAU; 2^o m¹ 14 avril 1704, à Nicolas TRIBAUT. — *Joseph*, b 25 déc. 1679, à St. Pierre (L. O).⁴ — *Jacques*, b¹ 12 juin 1681; s¹ 2 juillet 1683. — *Geneviève*, b 7 nov. 1683, à Beauport⁵; m¹ 17 oct. 1704, à Paul CATTI. — *Joseph*, b¹ 15 oct. 1685. — *Pierre-Michel*, b¹ 18 fév. 1689. — *Jean*, b... 1^o m¹ 19 oct. 1693, à Françoise ROY; 2^o m...

1693, (19 octobre) Charlesbourg.

III.—BADEAU, JEAN. [JEAN II.]

charpentier de navire; s 16 février 1737, à Québec.¹
 I.—Le ROY, Françoise. [OLIVIER I.]
 s¹ 20 août 1699.
Jacques, b¹ 28 avril 1695; m¹ 1 août 1725, à Marie-Angélique CORRAVEAU. — *Marie-Anne-Françoise*, b¹ 3 oct. 1696; 1^o m¹ 19 août 1715, à Michel DUPÉNÉ; 2^o m¹ 9 avril 1738, à Henry ARNAUD; s¹ 24 mars 1760. — *Jean*, b¹ 31 août 1698.

1700 (12 juillet) Québec.¹2^o L'ARCHEVÊQUE, Catherine. [JEAN II.]

s¹ 26 avril 1741.
Jean-Baptiste, b¹ 20 juin 1701; s¹ 25 janv. 1703. — *Noël*, b¹ 25 déc. 1702; s¹ 20 oct. 1704. — *Fabien-Louis*, b¹ 1 mai 1704. — *Louis*, b¹ 18 janv. 1706. — *Marie*, b¹ 17 fév. 1708. — *Elisabeth*, b¹ 9 oct. 1709. — *Jean-Charles*, b¹ 24 oct. et s¹ 10 nov. 1710. — *Joseph*, b¹ 26 nov. 1711. — *Charles*,

b¹ 31 mai 1714; m¹ 7 janv. 1738, à Catherine LOISV; s¹ 26 janv. 1756. — *Pierre*, b¹ 31 déc. 1716; m¹ 1^{er} sept. 1749, à Angélique LAMOTTE.

1698, (12 novembre) Québec.¹

III.—BADEAU, FABIEN. [JEAN II.]

s¹ 26 juin 1726.
 CORBIN, Marie-Anne. [DAVID I.]
 s¹ 28 août 1741.

Jean, b¹ 21 nov. 1699; s¹ 5 déc. 1699. — *Marie-Anne*, b¹ 14 juin 1701; m¹ 15 oct. 1724, à Pierre Charles SADVAGE. — *Fabien* b¹ 14 oct. 1702; s¹ 24 déc. 1702. — *Ursule-Joséphine*, b¹ 23 oct. 1703; m¹ 27 sept. 1734, à Jacques Bisson. — *Jacques-Fabien*, b¹ 12 juillet 1705; m¹ 4 nov. 1728, à Thérèse LEMARIÉ. — *Joseph-François*, b¹ 11 janvier 1707; s¹ 8 déc. 1708. — *Louis-Gervais*, b¹ 12 nov. 1708. — *Simon*, b¹ 8 juillet, et s¹ 20 août 1711. — *Louis*, b¹ 12 août 1712. — *Jean-Fabien*, b¹ 26 août 1713. — *Louise-Genève*, b¹ 5 janvier 1718; s¹ 16 mars 1722.

1699, (6 juillet) Québec.¹

III.—BADEAU, FRANÇOIS. [JEAN II.]

BOUTIN François, [[ANTOINE I.]
 veuve de Pierre Ferré; s¹ 5 sept. 1745.
Marie-Elisabeth, b¹ 11 juillet 1700; m¹ 7 janv. 1721, à Jean VERNIER; s¹ 4 juin 1724. — *François-Pierre*, b¹ 27 juin 1702; s¹ 5 sept. 1703. — *Marie-Jeanne*, b 19 janvier 1704, à la Pointe-aux-Trembles de Québec; m¹ 30 oct. 1724, à Augustin PACQUET. — *Thérèse*, b¹ 16, et s 18 oct. 1706. — *François-Marie*, b¹ 28 juillet 1709; s¹ 9 fév. 1715. — *Marie-Charlotte*, b¹ 19 juin 1713; s¹ 5 fév. 1717.

1671, (26 octobre) Québec.²

I.—BADEL DIT LAMARCHE, ANDRÉ, b... fils d'Etienne et de Perette Marmont, de Genève, Suisse.

DUCHESNE, Barbe, fille de Claude Duchesne, de la ville de Genève.
Etiennette, b¹ 11 déc. 1672; m 23 sept. 1687, à Hugues MESSAGUÉ, à Montréal²; s 21 mars 1695, à Lachine.⁴ — *Marie*, b...; m¹ 28 nov. 1689, à Jacques SEQUIN; s... — *Anne*, b...; m¹ 10 sept. 1691, à Jean DANNAY; s... — *Jeanne*, b¹ 12 janv. 1680; m¹ 5 nov. 1693, à Jean MONET. — *Jean*, b¹ 27 janvier 1682. — *Marie-Charlotte*, b¹ 12 déc. 1684; m¹ 7 février 1701, à Claude HOMAY. — *Jacques*, b¹ 10 juillet 1687; s¹ 28 oct. 1688. — *Hugues*, b¹ 6 oct. et s¹ 9 déc. 1689.

1668, (24 avril) Québec.

I.—BADIE DIT LA FOREST, CHARLES, fils de Pierre et de Jeanne La Loy, de St. Nicolas, évêché de Chartres.

RELOT, Catherine, fille d'Olivier et de Jeanne Roussel, de St. Georges du Château, évêché de Caen.
Geneviève, b 13 avril 1670, à Québec.

F. — N, JOHN.

JARNE, Anne, de la Nouvelle-Angleterre, prise en guerre le 21 août 1703.

Clément, b 25 nov. 1703, à Montréal.

(1) Basailac—Basailon—Basailac dit Lepiante—Basailac dit Badaille.

BAGUET, CHRISTOPHE,
b en 1650; s 16 fév. 1712, aux Trois-Rivières.

BAILLAC. — Voy. **BAYARD** et **BAILLARD.**

1650, (20 novembre) Québec. *

I. — **BAILLARGEON, (1) JEAN,** né en 1612, fils de Louis et de Marthe Fourier, de Loudigny, en Angoumois; s avant 1683.

1^o **GUILLEBOURDAY,** Marguerite, fille de Louis et de Marie Maguin, de Marçay, on Poitou; s² 21 oct. 1662.

Jean, b 1^{er} sept. 1659; m 2 mars 1683, à Marie Gombout, à St. Laurent, (I. O.) **Jeanne,** (2); b² 7 mai 1651; 1^o m 28 nov. 1664, à Jean LABRECQUE, au Château-Richer; 2^o m 1^{er} nov. 1694, à Pierre BURTON, à Ste. Famille; 3^o m 5 fév. 1681, à Antoine MONDIN; s 20 août 1729. — **Nicolas,** b² 22 février 1654; m 15 nov. 1683, à Anne CRÉPEAU, à St. Pierre (I. O.) — **Louis,** b 2 nov. 1656.

1666 (8 mars) Québec.

2^o **GAUDREAU, Esther,** [NICOLAS I. veuve de Jean-Jacques De la Porte.

1650 (7 août). (3)

I. — **BAILLARGEON, MATHURIN,** né en 1626, fils de Thomas et de Marie Mignot, d'Auberry, en Angoumois.

METAYER, Marie, née en 1636, fille d'Etienne et de Jeanne Robineau, de Longère, en Poitou. **Anne,** b 19 sept. 1651 aux Trois-Rivières¹; 1^o m¹ à Jean POLTON; 2^o m¹ 29 avril 1709, à Jacques DUGUAY; s¹ 8 mars 1722. — **Catherine,** b 1653. — **Jeanne,** b¹ 5 nov. 1654. — **Pierre,** b¹ 14 janvier 1657. — **Antoine,** b¹ 11 nov. 1658. — **Jean,** b 1659. — **Nicolas,** b 1662; m... 1696, à Thérèse HAREL. — **Marie,** b 1663. — **Ignace,** b 1664.

1683 (2 mars) St. Laurent (I. O.)¹

II. — **BAILLARGEON, JEAN.** [JEAN I. Gombout, Marie. [NICOLAS I. **Nicolas,** b¹ 27 mai 1684. — **Jean,** b¹ 5 juin 1686. — **Marie,** b¹ 28 sept. 1688.

(1) Ancêtre de Mgr. l'Archevêque de Québec.

(2) Les Iroquois, poursuivant les Hurons jusqu'à l'île d'Orléans, avaient massacré plusieurs familles françaises, et fait plusieurs prisonniers. Ils enlevèrent entre autres Jeanne Baillargeon, jeune fille d'environ neuf ans. "Elle fut emmenée dans leur pays, où elle demeura près de 9 ans! Elle se pida tellement aux coutumes de ces sauvages, qu'elle était résolue de passer avec eux le reste de sa vie. M. de Tracy ayant obligé cette nation de rendre tous les Français qu'ils tenaient captifs, elle se retira dans les bois, de crainte de retourner en son pays. Lorsqu'elle se croyait en assurance, une religieuse, lui apparut, et la menaça de la châtier si elle ne retournait pas avec les Français. La crainte la fit sortir du bois, et se joindre avec les autres captifs que l'on mettait en liberté. A son retour, M. de Tracy lui donna cinquante écus pour se marier; mais il voulut qu'elle fut premièrement mise aux Ursulines pour reprendre l'esprit du christianisme, qui s'était fort affaibli parmi les Iroquois. Quand elle vit le tableau de la mère Marie de St. Joseph, elle s'écria: Ah! c'est celle-là qui m'a parlé, et elle avait le même habit." — *Lettres de la Mère Marie de l'Incarnation aux Ursulines de Tours.*

(3) Contrat de mariage. — Greffe d'Ameau, Trois-Rivières.

1683, (15 novembre) St. Pierre (I. O.)

II. — **BAILLARGEON, NICOLAS.** [JEAN I. CRÉPEAU, Anne. [MAURICE I. **Marie-Anglique,** b 26 mars 1685, à St. Laurent (I. O.)¹ — **Pierre,** b¹ 7 et s¹ 18 déc. 1687. — **Gabriel,** b 1698; s 5 janvier 1768, à l'Hôpital Général, Montréal.

1696.

II. — **BAILLARGEON, NICOLAS.** [MATHURIN I. HAREL, Marie-Thérèse. [JEAN I. **Marie-Joséphine,** b 6 mars 1697, à Champlain.¹ — **Nicolas,** b¹ 4 mars 1699; m 12 juin 1730, à Marguerite Roy, à Ste. Anne de la Pérade. — **Marie,** b 18 juillet 1707, à Verchères. — **Marie-Élisabeth,** b 10 mars 1709, à l'île Dupas. — **Jean-Baptiste,** b² 12 sept. 1711.

I. — **BAILLES, PIERRE.**
SACYBOULE, Marie.
Marie-Anne, b 1695; m 6 fév. 1714, à Claude RENAULT, au Château-Richer.

BAILLEUL. — Voy. **AUDET** de Pierre-Cot (Sieur de Bailleul).

I. — **BAILLIF, CLAUDE,** architecte, établi à Québec. SAINTAR, Catherine. (1)

BAILLIF (Le), natif d'Amiens, aide de sous-commis à Tadoussac, (1622), se donna aux Anglais... mauvais sujet. (2)

BAILLY. — Voy. **CARPENTIER.**

BAILLY DIT MAL-AU-CAP, FRANCOIS, établi à Beaumont; b 1617; s 18 nov. 1697, à Québec.

I. — **BAILLY DIT LAFLEUR, FRANCOIS-JEAN.**
b 1627; s 25 juillet 1690, à Montréal.¹
FONTENEAU, Marie.
b en 1636; s¹ 29 oct. 1692.

Marie, b¹ 9 sept. 1661; m¹ 10 janvier 1678, à Jean PETIT. — **Louise-Jeanne,** b¹ 16 nov. 1663; m¹ 29 nov. 1676, à Pierre CHESNE. — **Louise-Françoise,** b en 1666; m 1680, à Pierre JENNES. — **Zacharie,** b¹ 11 janvier 1667; s¹ 21 juin 1674, noyé.

BAILLON, JEAN. (3)

BAINLA—BAINLAST. — Voy. **BAYARD.**

1672, (9 juin) Québec.¹

I. — **BALAN DIT LA COMBE, PIERRE,** fils de Pierre et de Perinne Courier, de Catilan (Périgueux). s avant 1699.

BIRETTE, Renée, (4) b en 1636; fille de Jean et de Simone Perinne, de la Rochelle. **Marie,** b¹ 8 février 1673; 1^o m 1692, à Pierre-Louis BISSONNET, à St. Michel²; 2^o m¹ 7 février

(1) Voir registre de Beauport, 9 oct. 1688.

(2) Voy. Champlain relations 1632.

(3) Voir registre de Ste. Anne de Beauport, 1618.

(4) Elle épouse Jean Brias.

1701, à
Baptiste,
à Jeanne
2^o m¹ 17
b² 4 av
DUSAUT;
b¹ 22 fév
GUAY. —
à Madele
SAVARD,
à l'Îlet.
1708, à F
2^o m¹ 4
1749. —
Jeanne,
St. Thom
Madeleine

1699

II. — **BA**
1^o MAI
s 14
Jean-B
sept. 170
Marie-Jed

2^o VAN
veuve
Madele
les, b² 11
m¹ 21 av
Anne, b¹
GOUPEY. —
goise Gou

I. — **BAI**
et d
s 19
MIGNER
veuve
Marie,
main GAI
oct. 1679,
à Jean M
1681. —
Marguer
Louis, b
s² 5 jan
nov. 168
avril 172

I. — **BAL**
gieu
dans

BALIER
en 1

I. — **BAL**
Lucien
Tremble

I. — **BA**
Luce

(1) Le n

1701, à Noël GROMELIN; s⁴ 11 déc. 1749. — *Jean-Baptiste*, b¹ 20 janvier 1675; 1^o m 16 nov. 1699, à Jeanne MAILLOU, à St. Etienne de Beaumont; 2^o m³ 17 fév. 1716, à Marie VANDET. — *Henriette*, b² 4 avril 1677; 1^o m³ 16 nov. 1693, à Charles DUSAUT; 2^o m 1696 à Yves BECHET. — *Marguerite*, b¹ 22 fév. 1678; m¹ 17 août 1695, à Mathieu GUAY. — *Michel*, b 13 déc. 1679, à Lévi⁴; 1^o m... à Madeleine TRUMEL; 2^o m 1726, à Marie-Charlotte SAVARD, à Charlesbourg. — *René*, b 1er avril 1681 à l'Îlet. — *Pierre*, b⁴ 1er janv. 1683; 1^o m 9 janv. 1708, à Elizabeth CHARTIER, à St. François, I. O.³; 2^o m³ 4 nov. 1715, à Elizabeth PÉPIN; s¹ 10 janv. 1749. — *Anne*, b...; m... à Robert CHARTIER. — *Jeanne*, b...; m 27 avril 1706, à Jean COLOMBE, à St. Thomas. — *Etienne*, b...; m¹ 7 oct. 1710, à Madeleine BRASSARD.

1699, (16 nov.) St. Etienne de Beaumont. ²

II. — BALAN DIT LACOMBE, J.-BAP. [PIERRE I.
1^o MAILLOU, Jeanne. [MICHEL.

s 14 juillet 1715, à St. Michel. ¹

Jean-Baptiste, b² 5 nov. 1702. — *Joseph*, b² 28 sept. 1705. — *Louis-Charles*, b² 20 oct. 1708. — *Marie-Jeanne*, b² 1 mars 1712.

1716 (17 février) St. Michel.

2^o VANDET, Marie, [RENÉ I.
veuve de Jacques Bissonnet.

Madeleine, b en 1716; s² 28 oct. 1725. — *Charles*, b² 11 juin 1719. — *Joseph*, b² 12 mai 1722; m¹ 21 avril 1748, à Héliène CHAMBERLAN. — *Marie-Anne*, b² 9 sept. 1725; m¹ 18 août 1749, à Joseph GOUPY. — *Gabriel*, b...; m¹ 16 août 1752, à François GOUPY.

1676, (14 avril) Québec. ¹

I. — BALARD DIT LATOUR, Louls, fils de Pierre et de Sébastienne PILLIN, évêché d'Ausion; s 19 mars 1725, au Cap St. Ignace. ³

MIGNERON, Marguerite, [JEAN I.
veuve de François Musnier.

Marie, b¹ 23 fév. 1678; m 16 nov. 1700, à Germain GAUMON, à St. Thomas. — *Marie-Simone*, b 14 oct. 1679, à la Pte-aux-Trembles²; m² 22 nov. 1701 à Jean MÉTIVIER. — *Louis*, b² 14 et s² 16 février 1681. — *Marguerite*, b² 7 et s² 9 février 1682. — *Marguerite*, b² 14 février 1683; s² 4 déc. 1687. — *Louis*, b² 16 sept. 1684. — *Jean-François*, b² 4 et s² 5 janvier 1687. — *Pierre*, b² 27 oct. et s² 27 nov. 1688. — *Augustin*, b² 8 oct. 1691; s² 30 avril 1724.

I. — BALIER, JEAN, b 1642; engagé chez les religieuses Ursulines de Québec et trouvé mort dans son lit; à 12 fév. 1687, à Québec.

BALIER, CATHERINE, femme de Pierre Bouvier en 1667.

I. — BALLON, LUCIEN.

— Elizabeth.

Lucien, b 24 août 1681, à la Pointe-aux-Trembles de Québec.

I. — BANCHAUD, — Voy. BEAUCHAMP. (1)

(1) Le nom de famille est perdu.

BANLIARD, BANLIA. — Voy. BAYARD.

I. — BANLIER, MATHURIN, habitant de St. Ours. VERNON, François.

Marie-Anne, b 16 nov. 1684, à Contreccœur²; m 16 janvier 1702, à Pierre Bousquet, à Varennes¹. — *Jean-Baptiste*, b² 30 mars 1682; m¹ 17 août 1710, à Marie LENEVRE.

1648 (24 septembre) Québec.

I. — BANSE, GUILLAUME, (1) fils de Pierre et de Jeanne —, de Fréneuse, près de la Roche-Guyon.

Bigoir, Marguerite, fille de Pierre et de Marie de Gouin, de Paris.

I. — BANSE, MARGUERITE, fille de Pierre et de Jeanne —, de Fréneuse, près de la Roche-Guyon, épouse le 22 juin 1642, Jean BROSSIER, à Québec.

1668 (3 mai) Québec.

I. — BAPTISTE, JEAN, fils de Pierre et de Jeanne Pasqué, de N.-D. de Mantes, év. de Rouen.

HERMEL, Françoise, fille de Pierre et de Marie Coquemer, de N.-D. du Havre-de-Grâce, év. de Rouen.

I. — BARABÉ, NICOLAS.

OINVILLE, Michelle.

Jean, b 18 mai 1671 aux Trois-Rivières. — *Marie Jeanne*, b¹ 1 mars 1673. — *Marie-Antoinette*, b¹ 15 oct. 1674; m... 1691, à Louis AUGÉ. — *Madeleine*, b¹ 5 mai 1676. — *Noël*, b...; m à Michelle TOUSIGNAN.

II. — BARABÉ, Noël.

TOUSIGNANT, Marie Michelle. [PIERRE I.

Marie-Louise, b 25 juillet 1712, à Ste. Anne la Pérée. — *Noël*, b... m... à Marie-Michelle TOUSIGNANT.

I. — BARACQ, LOUIS,

b 1656; brûlé dans sa cabane; s 5 déc. 1696, à la Pointe-aux-Trembles de Québec.

1696 (15 novembre) Batiscan. ¹

I. — BARADAT, JEAN, chirurgien de la compagnie de M. de Vaudreuil, fils de Jean et de Claire Lariau, d'Angois, évêché de Lescart, Béarn.

MOREAU, Marie-Anne. [JEAN I.

Marguerite-Claire, b² 11 fév. 1698; s¹ 14 fév. 1698.

I. — BARAMBON, FRANÇOIS. — Voy. Registres de Beauport, 1717.

1668 (24 février) Montréal. ¹

I. — BARBARIN DIT GRAND'MAISON, PIERRE, soldat de M. de Contreccœur, fils de Pierre et de

(1) Le 10 juin 1648, on publie à la paroisse de Québec, que ceux qui voudraient aller aider à redresser la maison brûlée de Guillaume Bause, en avaient la permission, et qu'on les y exhortait. Il y alla 15 ouvriers. — *Journal des Jésuites*.

Marguerite Beloy, de Tuyers, évêché de Périgueux.

LE BRUN, Marie, fille de Jacques et de Marie Michel, de St. Jacques de Dieppe, Normandie.
Pierre, b¹ 25 mai 1672. — *Marguerite*, b¹ 11 avril 1675. — *Pierre*, b¹ 25 avril 1677, à Lachine²; m¹ 18 octobre 1701, à François PARÉ. — *Philippe*, b¹ 7 décembre 1679. — *Marie-Françoise*, b¹ 17 mars 1682. — *Marie-Madeleine*, b...; 1^o m² 17 janv. 1684, à Jean TILLARD; 2^o m² 21 juin 1688, à André DANIS; 3^o m² 21 fév. 1689, à Pierre JANME. — *Anne*, b¹ 20 août 1684; s² 1^{er} mai 1689, brûlée. — *Jean*, b¹ 12 nov. 1686; s² 1^{er} mai 1689, brûlé. — *Marguerite*, b¹ 31 mai 1689.

I. — BARBE, SILVAIN, huissier à cheval du châtelet de Paris, dc St. Ours, év. de Tours.
 GIRARDIN, Jeanne.
Elizabeth, b...; m 16 janvier 1696, à François HAZEUR, à Québec.

1698 (5 novembre) Beauport.²

I. — BARBEL, JACQUES, notaire royal, seigneur d'Argentenay, secrétaire de Bégon, né en 1670, fils de Charles et de Catherine Provost, du Havre-de-Grâce, évêché de Rouen; s 30 juillet 1740, dans l'église des Récollets, Québec.

1^o TOUPIN, Louise Renée, [PIERRE I.
 s 27 janvier 1703, à Québec.¹
Jacques-Charles, b¹ 8 oct. 1699. — *Jacques-François*, b¹ 28 déc. 1700. — *Pierre*, b¹ 20 janvier 1703.

1703 (26 novembre) Québec.¹

2^o LE PICARD, Marie-Anne, [AN II.
 s 11 août 1717, église de Québec.
Marie-Anne, b¹ 27 août 1704; m¹ 31 déc. 1725, à Louis FERNEL. — *Pierre*, b¹ 28 juin 1705. — *Jean-Baptiste*, b¹ 7 juillet 1706. — *Louise*, b¹ 17 avril 1708. — *Jean-Joseph*, b¹ 7 mai 1709. — *Louis*, b¹ 17 mai 1710; s¹ 18 déc. 1716. — *Marguerite-Agrès*, b¹ 31 mai 1711; m¹ 8 nov. 1733, à Jacques GOURDEAU. — *Marie-Catherine*, b¹ 7 et s 10 mai 1713, à Lorette. — *Charles Thomas*, b¹ 24 avril et s² 9 mai 1713. — *Marie-Thérèse*, b¹ 7 juin 1715. — *Charles Thomas*, b¹ 3 juillet 1716. — *Pierre Ignace*, b¹ 1^{er} et s 3 août 1717, à St. Augustin.

1719, (22 octobre) Québec.

3^o AMIOT, Marie-Madeleine, [JEAN II.
 veuve de Guillaume Masse; s¹ 11 oct. 1757.

1686.

BARBERET, JEANNE, femme de Jean APRIVÉ.

I. — BARBIER, JEANNE, femme de Julien PLUMEREAU en 1672, et de François BLAIN, en...

1650, (14 novembre) Montréal.²

I. — BARBIER DIT LE MINIME, GILBERT, maitre-charpentier, né en 1626, fils de Pierre et de Claude Vison; s 15 nov. 1693, à la Pointe-aux-Trembles de Montréal.¹
 DE LA VEU, née en 1621, fille d'Alexandre et de Louise.

Charlotte, b² 7 août 1651; s² 28 février 1657, noyée. — *Adrienne*, b² 20 août 1652; m² 10 janvier 1667, à Etienne TRAUDEAU. — *Barbe*, b² 15 janvier 1654; m² 24 nov. 1670, à Toussaint BAUDRY; s¹ 24 janvier 1694. — *Agathe*, b² 2 et s 4 août 1655. — *Gabriel*, b² 6 sept. 1656. — *Nicolas*, b² 20 avril 1653; s² 11 août 1691. (1) — *Charles Henri*, b² 8 nov. 1660; 1^o m² 13 juin 1684, à Marie PIGEON; 2^o m² à Marguerite CUSSON; s² 8 juin 1691. (2) — *Marie*, b² 1 mai 1663; Sœur dite de l'Assomption, Cong. N. D.; s² 19 mai 1739.

1684 (13 juin) Montréal.²

II. — BARBIER, CHARLES, [GILBERT I.
 s² 8 juin 1691.
 1^o PIGEON, Marie, [PIERRE I.
Anonyme, b et s² 14 janv. 1687.
 1688.

2^o CUSSON, Marguerite, [JEAN I.
 Veuve de Jean AUDUCHON, b 1669; s² 15 août 1689.
Antoine, b² 14 août 1689.

BARBOT — Barbaut — Barbault — Barbeau — Surnoms: Villeneuve — Lucault — Breban — Laforêt — Boisidoré — Poitevin.

I. — BARBEAU DIT VILLENEUVE, ELIE. (3)

I. — BARBOT, JACQUES.
 b 1623; s 19 nov. 1687, à l'Ange-Gardien.
Suzanne, b...; s 15 nov. 1657, à Québec.

1669, (12 août) Québec.²

I. — BARBAULT DIT LA FOREST, (4) ANDRÉ, b en 1641; fils de André et de Marie Clémence Segot (ou Sayot), de Fontenay-le-Compte, évêché de la Rochelle; s 29 sept. 1699, à Charlesbourg.¹

1^o JAUDON, Marie, veuve de François Pavageau, de St. Etienne Bourg d'Ar (Luçon).
Siméon, b² 3 juillet 1670; m... à Anne BADEAU; s¹ 20 janvier 1703. — *Catherine Gertrude*, b² 12 janvier 1673. — *Marie-Madeleine*, b² 28 fev. 1675.
 1686 (15 juillet) Charlesbourg.

2^o GAGNIER Marie, veuve de Elie Jean, [PIERRE I.

1671, (24 août) Québec.¹

I. — BARBOT et BARDEAU, FRANÇOIS, b en 1650; fils de Jacques et de Jeanne Cornuel, de Ste. Radegonde, évêché de Poitiers; s 16 juin 1711, à Charlesbourg.²

HÉDOUIN, Marguerite; b en 1658; fille de François et de Catherine Le Roy, de Soissons (Picardie).
Anne, b¹ 8 et s¹ 28 mars 1673. — *Marguerite*, b¹ 4 septembre 1674. — *Simon*, b 15 avril 1692, à Lorette²; m¹ 14 octobre 1715, à Cathé-

(1) Tué par les Anglais au combat de Laprairie avec Pierre Cabassier.

(2) Tué par les Iroquois avec Le Moyne de Bienville.

(3) Voir registres de Québec, 1680.

(4) Voy. Barbot.

rine Au
 — Jacq
 1702, à
 mai 168
 2^o m²
 — Mari
 2^o m² e
 m² 29
 Françoi
 Catherin
 10 déc.
 François
 Catherin
 m 3 nov
 Récollet

II. — BA
 s 20
 BADEAU
 Marie-
 à Paul T
 janvier 1
 vier 1703
 nov. 1693
 fév. 1703

16

I. — BAR
 de St.
 delei
 de X
 DE NOV
 Genevi
 9 sept. 16
 b¹ 20 sep
 — Franç
 Thérèse J
 1700. — J

I. — BAR
 CHARBO
 veuve
 à St.
 Marie-
 1^o r: à Ch
 Ignace L
 — Joseph
 Elizabeth
 b et s¹ 1^o
 1653; m
 Anne, b.

BARCEL

I. — BAR
 1659;
 DE St.
 Joseph,

BARDET

(1) Elle é
 bourg.

rine AUVRAY. — *Claude*, b 1693; s² 21 juillet 1695. — *Jacques*, b² 4 novembre 1676; m³ 27 février 1702, à Marie-Anne Bisson. — *François*, b² 16 mai 1684; 1^o m² 10 nov. 1710, à Louise DUMONT; 2^o m³ 22 octobre 1718, à Madeleine VANIER. — *Marie*, b... 1 m³ 21 nov. 1712, à Jean BERNARD; 2^o m³ en 1719, à Jacques LAVOYE. — *Pierre*, b... m³ 29 avril 1715, à Marie-Anne LAUZÉ. — *Jean-François*, b² 3 mars 1679; m³ 16 nov. 1705, à Catherine VIVIER; s 8 juillet 1711. — *Simon*, b² 10 déc. 1681. — *Jean-Baptiste*, b en 1689; m à Françoise BOURRON; s¹ 4 avril 1724. — *Marie-Catherine*, b³ 11 sept. 1694; 1^o m à LAFLOTTE; 2^o m 3 novembre 1751, à Louis ROSE, au Sault-au-Roccollet.

1696.

II. — BARBEAU, SIMON. [ANDRÉ I. s 20 janvier 1703, à Charlesbourg.¹]
 BADEAU, ANNE, (1) [JEAN II. *Marie-Joseph*, b¹ 19 août 1703; m¹ en 1720, à Paul THOMAS. — *André*, b¹ 15 juin 1696; s¹ 17 janvier 1703. — *Anne*, b¹ 17 août 1697; s¹ 9 janvier 1703. — *Jean-Simon*, b¹ 22 oct. 1698; s¹ 30 nov. 1698. — *Marguerite*, b¹ 15 déc. 1701; s¹ 4 fév. 1703.

1686, (18 novembre) Boucherville.¹

I. — BARBOT DIT BOISDORÉ, JEAN, soldat de M. de St. Cirque, b 1666, fils de Pierre et de Madeleine Babin, de St. Vivien-du-Pont, évêché de Xaintes.
 DE NOYON, Marie. JEAN I. *Geneviève*, b¹ 21 juillet 1689. — *Jean-Baptiste*, b¹ 9 sept. 1691. — *Gabriel*, b¹ 10 fév. 1694. — *Marie*, b¹ 20 sept. 1695. — *Madeleine*, b¹ 23 mai 1697. — *François*, b¹ 4 nov. 1698; m 7 août 1728 à Thérèse RAVION, à Levi. — *Joseph*, b¹ 20 mars 1700. — *J.-Baptiste*, b 26 mars et s¹ 5 oct. 1701.

I. — BARBEAU DIT POITEVIN, JOSEPH. CHARBONNEAU, Elizabeth, [OLIVIER I. veuve d'André Sire, b 1663; s 18 fév. 1738, à St. François, Ile Jésus.¹]
Marie-Madeleine, b 13 août 1698 à Repentigny²; 1^o f. à Charles CHARTRAND; 2^o m¹ 29 fév. 1740, à Ignace LEMAY. — *Marie-Thérèse*, b² 14 mars 1701. — *Joseph*, b¹ 27 avril et s¹ 4 juin 1703. — *Marie-Elizabeth*, b 28 août et s¹ 2 sept. 1703. — *Joseph*, b et s¹ 1^{er} nov. 1707. — *Jean-Baptiste*, b² 9 juin 1653; m¹ 10 janv. 1717, à Marie HÉNAULT. — *Ju-Henne*, b...; s¹ 20 fév. 1710.

BARCELOY. — Voy. BARSOLOU.

1699.

I. — BARDET DIT DUCHESNÉ, JEAN, sergent, b en 1659; s 1^{er} fév. 1709, à Québec.¹
 DE ST. JOST, Marie-Marguerite. *Joseph*, b¹ 15 juin 1700.

BARDET. — Surnom : BAROLET.

(1) Elle épouse, le 14 avril 1704, Nicolas Thibaut, Charlesbourg.

I. — BARDIN, JACQUES. *Anonyme*, b et s 16 oct. 1706, aux Trois-Rivières.

BARDON DIT ST. YBAR, LÉONARD, soldat de M. De Louigny. (1)

1654, (9 septembre) Québec.

I. — BAREAU, MARC, établi à Ste. Anne de Beaupré, b 1621, fils de Jacques; s 22 déc. 1687, à Ste. Famille.

1^o BOISSEL ou BOESSY, Marie, veuve de Simon Giroux, b 1627; s 5 juin 1673, à Québec.

1679, (30 janvier) Ste. Famille.

2^o LAUVERGNAT, Jacqueline, b 1638, veuve de Pierre Gaulin.

BAROLET. — Voy. BARDET.

I. — BAREAU, DANIEL, (2) b 1635.

DE CHEURAINVILLE, CLAUDE, b 1646.

Jacques, b 1666. — *Georges*, b 1668. — *Aune*, b 1669. — *Etienne*, b 1670. — *Jean*, b 1673. — *Joseph*, b 1675. — *Marie*, b 1679. — *Louise*, b 1680.

1681.

I. — BAREAU, (3) JEAN, fils de François, de Los-selé, Evêché d'Auxerre; b 1651.

s 3 décembre 1690, à Laprairie.¹ Tué par les Iroquois.

CUSSON, Jeanne (4), [JEAN I. *Elizabeth*, b¹ 10 août 1682; m 30 juillet 1703, à Jean LEMIRE, à Montréal. — *Louise*, b¹ 17 nov. 1684; m¹ 25 mai 1706, à Adrien SENÉCAL. — *François*, b¹ 23 juin 1687; m¹ 18 mars 1720, à Marguerite SENÉCAL.

BAREAU, FRANÇOIS. JOLLET, Françoise. [JEAN I. *Marie*, b... m 27 avril 1718, à Jacques TERRIEN, à l'Ange Gardien.

I. — BAREL, CHARLES. s 14 déc. 1678, au Château-Richer.

1661, (24 novembre) Château-Richer.²

I. — BARETTE, JEAN, établi au Petit Cap, côte de Beaupré, b 1636, fils de Guillaume et Titianne CARIN, de Beausville (Lizieux); s 22 déc. 1708, à Ste. Anne.¹

BITOUSET, Jeanne, veuve de Louis Guimant; b 1636; fille d'Antoine et de Nicole Lecog, de St. Etienne-du-Mont, évêché de Paris; s¹ 1^{er} fév. 1707.

Pierre, b² 21 septembre 1662; 1^o m² 21 novembre 1689, à Madeleine BÉLANGER; 2^o m à

(1) Registres de Montréal, 1702.

(2) Les actes concernant cette famille sont perdus, mais le recensement de 1681 y supplée.

(3) Barros, Barault, Bareau, Bresliou.

(4) Elle épouse, le 21 février 1692, Joachim Leber, Laprairie.

Dorothee VANDAL: 3^e m 21 fév. 1729, à Ursule LAISON, à l'Ange Gardien. — *André*, b 1664. — *Jean*, b 23 sept. 1666; s 28 oct. 1689. — *Jeanne*, b 18 sept. 1668; 1^o m 21 janv. 1688, à Martin POU-LIN; 2^o m 13 avril 1711, à Etienne DROUIN. — *Anne*, b 1 20 oct. et s 1 8 nov. 1670 — *Marie*, b 1 18 avril 1672; m 1 24 juillet 1690, à Guillaume MOREL. — *François*, b 1 20 avril 1676; m 2 15 nov. 1701, à Geneviève CLOUTIER; s 1 17 avril 1717.

1663, (19 novembre) Trois-Rivières. 1

I. — BARRETTE, GUILLAUME, établi au Cap de la Madeleine; b 1631, fils de Guillaum^e et de Titianne Carin, de Bouseville (Liste IX).

CHARIER, Louise, b 1643, fille de François et de Catherine Jamode, de Polliers.

Jeanne, b 1 7 oct. 1664. — *Sauveur*, b 1665. — *Guillaume*, b 1678; m 20 juin 1706, à Jeanne GAGNÉ, à Laprairie. — *Adrien*, b 1675; m 1 7 avril 1703, à Marguerite BICOT, à Champlain; s 1 20 mai 1726. — *Jean*, b 1672; s 17 mars 1708, à Québec. — *Joseph*, b 1683; s 29 janv. 1735, au Cap de la Madeleine.

1689, (21 novembre) Château-Richer.

II. — BARÈTTE, PIERRE. [JEAN I. 1^o BÉLANGER, Madeleine. [JEAN-FRANÇOIS II. *Jean*, b 2 juillet 1691, à Ste. Anne. 1 — *François*, b 1 24 août 1692; m 1 20 juin 1724, à Dorothee LESSARD. — *Pierre*, b 1 26 oct. 1694. — *Marie*, b...; m 1 16 mai 1718, à Jean MERCIER. — *Marguerite*, b 1 17 janvier 1701; m 1 7 janvier 1721, à Jean LESAGE. — *Xainte*, b 1 3 fév. 1703. — *Pierre*, b 1 11 août 1704.

1706.

2^e VANDAL, Dorothee. FRANÇOIS I. *Marie-Dorothee*, b 1 11 janvier et s 1 1 fév. 1707. — *Jean-Baptiste*, b 1 16 oct. 1708. — *Angélique-Geneviève*, b 1 2 fév. 1711. — *Noël*, b 1 25 et s 1 29 déc. 1712. — *Claude*, b 1 14 juin et s 1 22 oct. 1714. — *Louis*, b 1 4 avril 1716. — *André*, b 1 27 nov. 1718. — *Prisque*, b 1 1 août 1723.

1729, (21 février) l'Ange-Gardien.

3^e LAISON, Ursule. [JEAN I.

1669.

I. — BARIBAUT, FRANÇOIS. b 1624; s 22 oct. 1721, à Batiscan. 1 (1) MOREAU, Péronne. b 1635.

Jean, b 17 juillet 1670, à Québec 2; m 1 19 fév. 1697, à Marguerite COSSET; s 1 2 avril 1725. — *Gabrielle*, b 3 5 fév. 1673; 1^o m 1 24 déc. 1687, à Guillaume LE BELLET; 2^o m 1 3 juin 1697, à Paul BERTRAND; 3^o m 2 mars 1725. — *Catherine*, b...; m 1 9 sept. 1698, à Jean GERMAIN. — *François*, b 1678; m 26 fév. 1721, à Marie-Joséphine BERTRAND DE ST. ARNAUD, à Ste. Anne la Pérade; s 1 13 nov. 1724. — *Pierre*, b 1er juin 1681, à Champlain; m 1 4 août 1708, à Madeleine DESSUREAUX. — *Louis*, b...; m 1 10 fév. 1687, à Madeleine FEUILLON.

(1) Après avoir vécu en véritable chrétien et donné des marques de sainteté.

1687, (10 février) Batiscan. 1

II. — BARIBAUT, LOUIS. [FRANÇOIS I. FEUILLON, Marie-Madeleine [MICHEL I. *François*, b 1 13 décembre 1688; s 1 10 janvier 1689. — *François*, b 1 3 décembre 1689. — *Marie-Jeanne*, b 1 28 septembre 1691; m 13 fév. 1714, à Jean-Baptiste DESSUREAUX, à Ste. Anne de la Pérade. 2 — *Marie-Joséphine*, b 1 23 juillet 1693. — *Louis*, b 1 12 juillet 1697; s 29 janvier 1709. — *Michel*, b 25 avril 1695. — *René*, b 2 13 janvier 1700. — *Pierre*, b 2 1er sept. 1702. — *Marie-Madeleine*, b 2 13 mars 1705. — *Jean-Baptiste*, b 2 8 juillet 1707. — *Louis*, b 2 26 déc. 1709.

1697, (29 février) Batiscan. 1

II. — BARIBAUT, JEAN. [FRANÇOIS I s 1 2 avril 1725. COSSET, Marguerite. [JEAN I. s avant 1731. *Marie-Catherine*, b 1 17 fév. et s 1 4 avril 1698. — *Jean*, b 1 12 nov. 1699; m 1 11 fév. 1737, à Marie-Anne ADAM. — *François-Xavier*, b 2 2 déc. 1701. — *Joseph*, b 1 20 déc. 1703; s 1 15 mars 1780. — *Marguerite*, b 1 12 juillet 1705; s 1 8 janvier 1707. *Marie-Marguerite*, b 1 4 avril 1707. — *Joseph*, b 1 18 fév. 1709. — *Marie-Anne*, b 1 7 juillet 1711; m 1 3 nov. 1735, à Joseph BARIL. — *François-Antoine*, b 1 14 juin 1715; m 27 avril 1739, à Catherine TRFAUT, à Ste. Geneviève. — *Marie-Thérèse*, b 1 13 sept. 1717. — *Marie-Agnès*, b 1 10 sept. 1719. — *Marie-Madeleine*, b 1 12 et s 1 17 sept. 1721. — *Marie-Joseph*, b 1 4 avril 1731; m 1 à Joseph TIBAUT.

1679.

I. — BARIL, (1) JEAN. b en 1646; s 9 fév. 1724, à Batiscan. 1 1^o GUILLET, Marie. [PIERRE I. s 20 oct. 1681, à Champlain. 2 *Marie-Catherine*, b...; m 2 2 juillet 1696, à Jacques MASSICOT; s 1 13 oct. 1752. — *Louis*, b...; m 1 1 fév. 1704, à Marie-Charlotte TROTIER. — *Jean*, b 3 8 août 1680; m 1 4 fév. 1704, à Judith BLANCHET.

1684 (23 mai) Ste. Famille, I. O.

2^e GAGNON, Elizabeth, [ROBERT I. veuve de Louis Moreau; b 1690; s 1 1er mars 1703.

Joseph, b 1 22 sept. 1685. — *Mathurin*, b 1 11 janvier 1688; m 1 14 avril 1711, à Madeleine GAULOUX. — *François*, b 1 13 avril 1690; m 1 11 fév. 1716, à Charlotte GAULOUX. — *Marie-Anne*, b 1 15 mai 1693; m... à Gabriel TELLIER; s 1 6 déc. 1708, mort subite. — *Jacques*, b 1 29 août 1695; m 1 19 août 1720, à Elizabeth GUENET. — *Pierre-Thomas*, b 1 23 déc. 1697; m 1733, à Marie-Anne Catherine BOURBEAU. — *Jean*, b 1 21 fév. 1700.

1704, (22 avril) Batiscan.

3^e DESSUREAUX, Catherine. [FRANÇOIS I. *Ignace*, b 1 14 fév. 1705; m 1730, à Marie-Anne ADAM; s 1 15 sept. 1733. — *Anonyme*, b et s 1 10 janvier 1707. — *Joseph-Marie*, b 1 9 déc. 1700; m 1 3 nov. 1735, à Marie-Anne BARIBAUT. — *Alexis*,

(1) Voy. BARRY.

b¹ 18 oct 1709; m¹ 26 nov. 1731, à Marie-Joséphine ADAM. — François-Ambroise, b¹ 24 mars 1712; s¹ 5 juillet 1735. — Antoine, b¹ 15 déc. 1713; s¹ 25 déc. 1727. — Gervais, b¹ 27 juin 1716; m¹ 14 avril 1738 à Catherine ADAM.

I. — BARILLON DIT BOISVERT, ETIENNE.

GÉLY, François, [JEAN I. Jean-Etienne, b² 26 avril 1695, à Lorette. — Antoine, b⁵ oct. 1696, à Québec. — Anne-Cécile, b¹ 4 sept. 1698; s¹ 19 sept. 1698. — Pierre, b¹ 9 oct. 1699. — Thérèse-Françoise, b¹ 28 août 1701.

I. — BARITAULT DIT LAMARCHE, LOUIS, b 1647; établi à Chambly et réfugié au Château-Richer pour la guerre.

VARA, Marie, b 1653.
Julien, b 24 mai 1672, à Sorel¹; m¹ 13 mai 1699, à Marie DIEU, à Laprairie²; s² m² 12 avril 1717, à Catherine SUPERNANT. — Jeanne, b¹ 8 mai 1678. — Louis, b² 28 mars 1688, au Château-Richer. — Marie, b 21 avril 1681, à Contrecoeur. — Nicolas, b¹ 21 oct. 1682. — René, b² 2 juin 1689; s² 12 déc. 1690. — Etienne, b² 22 juillet 1691; m² 30 sept. 1720, à Marguerite LEVREAC. — Jeanne, b⁴ 2 février 1695. — Marguerite, b 1674.

1699, (13 mai) Laprairie.¹

II. — BARITAULT DIT LAMARCHE, JULIEN, [LOUIS I.

¹ DIEU, Marie, [CHARLES I. Charles, b¹ 4 mars 1701.
1717, (12 avril) Laprairie.

² SUPERNANT, Catherine, [JACQUES I. veuve de Jean Deniger.

BARON. — Variations : Lupien — Augé — Le Baron — Barron.

I. — BARON, ISAAC.

MARTINEAU, JECINO, [JEAN I. Jacques, b 1675; m 9 avril 1698, à Catherine MESNIL, à St. François, (I. O.),

I. — BARON, PHILIPPE.

b 1664; s 20 oct. 1687, à Montréal.

1676, (16 novembre) Montréal.¹

I. — BARRON DIT LUPIN, NICOLAS, maître-ouvrier, établi à la Pointe-aux-Trembles de Montréal; b 1649, fils de Louprien et de Jeanne Tiersan, de Villenavar, évêché de Troyes, en Champagne; s...

CHAUVIN, Marie-Marthe, [PIERRE I. Nicolas, b¹ 12 mars 1679. — Pierre, b¹ 10 oct. 1683; m¹ 18 nov. 1705, à Cybar COURREAU — Marie-Charles, b 9 fév. 1686, à la Pte-aux-Trembles (M.)²; s² 17 nov. 1687. — Gabriel, b² 11 déc. 1688. — Marie-Anne, b² 14 mars 1691. — Jacques, b² 11 mai 1693; s¹ 11 fév. 1715. (1) — Jean-Baptiste, b² 6 mai 1695. — Marie-Suzanne, b 12 mai 1698, à Repentigny.

1679, (28 novembre) Boucherville.²

I. — BARON, LÉGER, b 1642, fils de François et de

Suzanne Bureau, de Chatoman, évêché d'Angoulême.

BAUDON, Marie-Anne, [JACQUES I. s² 4 juillet 1703.

Denis, b² 24 oct. 1682. — Louis, b² 7 sept. 1685. — Pierre, b² 23 janvier 1688. — Marie-Anne, b² 1^{er} et s² 14 nov. 1689. — Jean-Baptiste, b² 10 fév. 1691. — Marie, b² 1^{er} fév. 1694. — Joseph, b² 13 mars 1696. — Léger, b² 18 août et s² 25 sept. 1698. — Madeleine, b² 16 oct. et s² 25 nov. 1699. — Pierre, b² 25 nov. 1700. — François, b et s² 4 juillet 1703.

1698, (9 avril) St. François, I. O.²

II. — BARRON, JACQUES, [ISAAC I. MESNIL, Catherine, [ETIENNE I.

Jeanne, b 26 août 1699, à Ste. Famille.¹ — Jacques, b² 20 février 1701; s¹ 16 mars 1701. — Jacques, b² 12 février 1702. — Jean-Baptiste, b¹ 5 sept. 1704. — Marie-Charlotte, b 24 mai et s 8 juin 1711, à la Pointe-aux-Trembles du Québec.

I. — BARRÉ, DENIS, serviteur de M. Daillebout en 1651 (Greffe d'Audouard).

1688, (25 octobre) Montréal.¹

I. — BARRÉ, JACQUES, soldat, menuisier, établi à Montréal.

JETTÉ, Marie-Elizabeth, [URBAIN I. veuve de Michel Dumets.

Elizabeth, b¹ et s¹ 3 janv. 1692. — Elizabeth, b¹ 21 janv. 1693. — Jacques, b¹ 26 oct. 1694. — Marie-Anne, b¹ 23 avril 1696. — Paul, b¹ 4 avril 1698. — Charles et Joseph, jumeaux, b¹ 4 janvier 1700. — François, b¹ 2 sept. 1701; s¹ 24 janvier 1703. — Anne-Charlotte, jumeaux, b¹ 2 sept. 1701; s¹ 18 avril 1703. — Jeanne, b¹ 19 sept. et s¹ 30 oct. 1702. — Michel, b¹ 4 janv. 1704.

BARRY. — Voy. BARRIL.

BARRY, JEAN, serviteur de M. Lambert; s 6 oct. 1658, Québec, noyé au Cap Rouge, avec René Chemin.

1672, (12 janvier) Montréal.¹

I. BARROIS, ANTOINE, (2) établi à Laprairie, fils de Jean, chirurgien, et de Marie Fournel, de St. Nicolas, Chantel-le-château, évêché de Bourges, en Berry.

LE BER, Anne, [FRANÇOIS I. de N.-D. de Pitié, év. de Rouen.

Marie-Anne, b¹ 1^{er} janvier 1680, à Laprairie²; m¹ 17 oct. 1697, à François HARDOUIN. — Philippe, b² 13 nov. 1672. — François, (2) b² 9 mars 1676; m¹ 31 mai 1717, à Marie-Anne SAUVAGE. — Catherine, b² 28 mai 1674. — Charles, b² 30 mai 1678. — Antoine, (3) b² 16 janvier 1683.

BARSA. — Variations : BARZA — BREZA — BERGERA.

(1) Appelé Jean-Baptiste en 1717, Montréal.

(2) Etabli au Déstroit, et appelé Lothman di Barrois.

(3) Voy. Albrin. Les cérémonies du baptême lui furent suppléées le 26 juillet 1699, à Laprairie.

(1) Ecoier en rhétorique; intumé daut l'église de Québec.

1669, (2 decembre) Montréal.¹

I. — **BARSA, ANDRÉ**, fils d'Étienne et d'Éléonore Choseau, de Dauriat, Limousin; s avant 1698. Putois, Françoise, fille de Gervais et d'Hélène Tellier, de St. Germain d'Auxerre, évêché de Paris.

André, b¹ 20 déc. 1670. — *Marie*, b⁴ mai 1673, à Boucherville. — *Marie-Madeleine*, b² 29 avril 1675; 1^e m² 27 avril 1690, à Vincent POUPEAU; 2^e m¹ 27 juin 1696, à Jean BIZEUX; s¹ 19 juin 1703. — *Marguerite*, b² 21 juillet 1677. — *Ignace*, b¹ 1^{er} mai 1683, à Repentigny. — *Catherine*, b...; m¹ 29 nov. 1698, à Geoffroy VINCELET.

J. — **BARTHÉLEMY DIT LACHAPPELLE, DENIS**, b en 1629; s 10 mars 1689, à Boucherville, trouvé mort dans son désert, sans cicatrice.

1690, (10 avril) Québec.¹

I. — **BARTHÉLEMY, THOMAS**, tailleur; b en 1664, fils d'Antoine et d'Anne Demoullins, de St. Jean, évêché de Montauban; s¹ 7 sept. 1722. 1^o **PHILIPPEAU, ANNE**. [CLAUDE I. s¹ 3 janvier 1703.

Joseph, b¹ 29 déc. 1690; s¹ 21 nov. 1691. — *Joseph*, b¹ 14 fév. 1693. — *François-Marie*, b¹ 3 déc. 1694. — *Jean-Claude*, b¹ 22 août 1696; s¹ 22 août 1700. — *Marie-Anne*, b¹ 14 sept. 1698; s¹ 16 sept. 1698. — *Thomas-Modeste*, b¹ 4 août 1700.

1703, (26 avril) Québec.¹

2^o **GARIÉPY, Geneviève**, [FRANÇOIS I. veuve d'Isaac Hervieux, b 1669; s¹ 3 juillet 1727.

Louise, b¹ 9 février et s¹ 10 mai 1704. — *François-Marie*, b¹ 24 mars 1705. — *Angélique*, b¹ 26 sept. 1706. — *Charles*, b¹ 13 mars 1709; s¹ 1^{er} juin 1709, Charlesbourg. — *Elizabeth-Catherine*, b¹ 7 avril 1710; s¹ 25 avril 1710. — *Jean-Marie*, b¹ 4 oct. 1712; s¹ 19 juin 1714.

BARUÉ, GUILLAUME, b en 1659, frère donné au Séminaire de Québec; s 11 août 1724, à Québec. Inhumé dans la chapelle du séminaire.

BARY, — Voy. BARIL.

BARZA, — Voy. BARSA et BERGERA.

I. — **BASQUE, JEAN**, (1) Charpentier. Noyé le 6 nov. 1646.

BASQUE, voy. LAVALLET.

1688, (8 janvier) Québec.

I. — **BASQUE, FRANÇOIS**, fils de Philippe et de Marie Dergent, de Coignac, évêché de Xaintes. **BOUTIN, Angélique**, [JEAN I. *François*, b en 1689; s 16 mai 1691, à Québec.

(1) "Une barque, montant aux Trois-Rivières, fit naufrage vers le Cap à l'Arbre, le 6 novembre 1646, et dix hommes furent noyés. Voici leurs noms: Jean Basque, Jean Fleury, Jean Fougereau, Jean Mèchin, Jacques Arenaine de Tours, Guillaume La Sue, Jacques Cléque, Lafontaine, Gouat, Ospard, Apolbicaine." (Journal des Jésuites.)

1691, (14 mai) Québec.¹

I. — **BASQUIN, PHILIPPE**, maître-charpentier — chapelier; b en 1662, fils de Philippe et de Marie Lefebvre, de St. Nicolas-des-Champs, évêché de Paris; s¹ 1^{er} nov. 1708.

JOLY, Marie, (1)

[JEAN I.

Pierre, b¹ 9 mars 1692; m 17 nov. 1710, à Marie-Jeanne CORON, à Charlesbourg. — *Marie*, b¹ 1^{er} juin 1693; m¹ 17 fév. 1710, à Antoine FABLEY. — *Jeanne-Angélique*, b¹ 10 oct. 1694; m¹ 9 nov. 1712, à Pierre LECLERC. — *Elizabeth-Gabrielle*, b¹ 21 nov. 1695; m¹ 21 oct. 1715, à Louis LECLERC. — *Philippe*, b¹ 4 fév. 1697. — *Marie-Madeleine*, b¹ 12 avril 1698; s 18 déc. 1698 à Lorette. — *Marie-Elizabeth*, b¹ 29 juillet et s 8 nov. 1699, à St. Augustin. — *Marie-Angélique*, b¹ 7 oct. 1700; s¹ 16 oct. 1706. — *Jacques*, b¹ 27 juin 1702. — *Pierre*, b¹ 5 déc. 1703; m¹ 23 oct. 1725, à Louise BRIDAUT. — *Etienne*, b¹ 28 mai 1706; s² 6 sept. 1707. — *Jean-Baptiste*, b¹ 13 déc. 1707.

I. — **BASSET, GUILLAUME**, de St. Ouen, Rouen.

CARIÉ, Marguerite, b...; de Rouen; s...

Catherine, b 1641, Rouen; m 17 oct. 1667, à Pierre BOURGEOIN, à Québec; s 16 nov. 1716, à Beauport.

1659, (24 novembre) Montréal.¹

I. — **BASSET, BENIGNE**, Sr. des Lauriers, notaire public; b en 1639, fils de Jean et de Catherine Coudreau; s¹ 5 août 1699.

VAUVRIERS, Jeanne, née en 1637, fille de Jean et de Charlotte CHARLES; s¹ 30 juillet 1699.

Jean, (2) b¹ 30 septembre 1660; s¹ 20 avril 1679. — *Benoit* b¹ 21 mars 1662. — *Charles*, b¹ 25 sept. 1664. — *Marie*, b¹ 8 sept. 1666. — *Jeanne*, b¹ 21 déc. 1667. — *Gabriel*, b¹ 7 avril 1670. — *Anne*, b¹ 22 oct. 1672; s¹ 19 fév. 1703. — *Madeleine*, b¹ 31 mars et s¹ 12 sept. 1676.

BASTIEN, PHILIPPE. — Voy. BASQUIN.

I. — **BATANCHON DIT LALANDE, LÉON. — Voir** Registre de Montréal, 1700.

I. — **BATAILLE, GUILLAUME**, s 4 avril 1673, au Château-Richer.

BATAR, YVES, s 12 oct. 1654, à Montréal, tué par les Iroquois;

I. — **BATEREAU DIT ST. AMAND, JACQUES**, cordonnier.

VOISIN, Catherine Charlotte, (3) [ELIE I.

Marie-Madeleine, b en 1687; s 14 août 1689, à Québec. — *Pierre*, b 20 fév. 1690, à Repentigny.

BATTANVILLE. — Voy. LEFEBVRE.

(1) Elle épouse, le 18 août 1710, David Pauperei, Québec.

(2) Commis de M. de la Salle, noyé avec Ptolomé. (Reg. de Montréal.

(3) Elle épouse, le 10 novembre 1693, Pierre Villeday, Montréal.)

BAU. — Variations : Bos.—Bois.—LeBau.—Le Beau.—Lalouette.

I. — BAU DIT LALOUE. JEAN, (1) b 1654.
Loré, Etienne, b 1649.
René, b 15 fév. 1673, à Boucherville¹; m¹ 11 fév. 1694, à Madeleine GUERTIN. — Jean, b¹ 12 février 1675; m 1^{er} avril 1704, à Marguerite GIGUÈRE, à Ste. Anne de Beaupré — Louis, b... m 8 fév. 1705, à Geneviève BRUNET, à Montréal. — Mathurin, b 2 juillet 1684, Contrecoeur. — Jeanne, b¹ 2 déc. 1681. — Thérèse, b¹ 2 nov. 1689. — Marie, b¹ 11 juin 1692. — Françoise, b¹ 12 juin 1694. — Jacques, b¹ 10 janv. 1700.

1694, (11 février) Boucherville.¹

II. — BAU, RENE. [JEAN I.
GUERTIN, Marie-Madeleine. [LOUIS I.
veuve de George Laporte.
Jean-Baptiste, b¹ 29 août 1694. — Marie-Joselle,
b¹ 6 mars 1696. — Catherine, b¹ 16 avril 1698.

BAUBRIAU, PIERRE,
b 1620.
Venant, b 1643.

BAUCHÉ. (2) — Variations et Surnoms : Bauchet
— Bosché — Boché — Boucher dit Montmorency
— dit Morancy — Boucher dit SansSoucy.

1656, (16 octobre) Québec¹

I. — BAUCHÉ, GUILLAUME, né en 1630, fils d'Antoine et de Marguerite Guillebert, de Montmorency; s 26 oct. 1687, à Ste. Famille.²
PARADIS, Marie. [PIERRE I.
Martin, b¹ 7 juillet 1658; m² 20 nov. 1686, à Thérèse GAULIN; s 22 janvier 1703, à St. François, (I. O.) — Marie, b 1660; m² 29 oct. 1676, à François FACINE; s 24 août 1703, à Ste. Anne. — Jacques, b 4 mai 1662, au Château-Richer.³ — Louise, b² 21 mars 1664; 1^o m³ 20 nov. 1679, à Pierre ASSLIN; 2^o m³ 27 janvier 1696, à Nicolas LEBLOND. — Guillaume, b² 25 avril 1666; m² 23 nov. 1694, à Marie ASSELIN. — Claire, b² 8 avril 1668; m² 30 oct. 1684, à Jean CHONET. — Anne, b...; s² 7 déc. 1670. — Anne, b² 7 août 1672; s² 1^{er} janvier 1690. — Charles, (3) b² 17 juin 1674. — Joseph, b² 25 mars et s 5 avril 1676. — Joseph, b² 15 mars 1677; m 5 nov. 1698, à Marthe LEMIEUX, au Cap St. Ignace. — Marguerite, b² 31 août 1678; m² 5 mars 1696, à Charles LECLERC. — Gervais, b² 31 août 1681; s² 21 nov. 1699.

I. — BAUCHÉ DIT SANS-SOUCY, RENÉ, frère du précédent; b 1648; s...
1^o GRANDJEAN, Adrienne.
b 1645; s...
Marie, b 1670; s 12 avril 1672, à Ste. Famille.¹
— Anonyme, b et s¹ 19 fév. 1672. — Antoine, b¹ 23 juillet 1673. — Jacques, b¹ 5 juillet 1676. — Françoise, b 18 oct. 1678, à Québec²; s¹ 15 nov. 1678. — Pierre, b¹ 1 avril 1680.

(1) Les descendants portent le nom de LeBeau.

(2) Le nom patrimonial est Boucher, devenu Bauché avec variations et surnoms.

(3) Le recensement de 1681 l'appelle Charlotte.

1688, (23 février) Ste. Famille.

2^o CHARLAN, ANNE, [CLAUDE I.
b¹ 23 fév. 1688; s² 1 fév. 1694.
Agnès, b¹ 28 nov. 1688. — s² 25 déc. 1688. — Gabriel, b¹ 24 nov. 1689. — Reine, b¹ 24 nov. 1689, Jumeaux. — Jeanne, b¹ 3 juin 1691. — Marie-Madeleine, b¹ 3 déc. 1692; s¹ 8 avril 1693. — Louise, b² 28 janvier 1694.
1695

3^o TRUMELLE, Marie Madeleine. (2)
Madeleine, b¹ 30 janvier 1696. — Catherine, b¹ 31 mai 1697. — Angélique, b¹ 13 avril 1699. — Marie-Madeleine, b 31 oct. 1700, à Charlesbourg.³
— Geneviève, b² 17 déc. 1701.

1686, (20 novembre) Ste. Famille.

II. — BAUCHÉ, MARTIN. [GUILLAUME I.
s 22 janv. 1703, à St. François (I. O.)
GAULIN, Thérèse. (1) [FRANÇOIS I.

1694, (23 novembre) Ste. Famille.³

II. — BAUCHÉ, GUILLAUME. [GUILLAUME I.
ASSELIN, Marie. [JACQUES I.
Marie, b² 29 mars 1698. — Guillaume, b² 12 mars 1700; s² 11 janv. 1703. — Basile, b² 5 avril 1702. — Guillaume, b² 27 fév. 1704.

1698, (5 novembre) Cap St. Ignace.

II. — BAUCHÉ, JOSEPH. [GUILLAUME I.
LEMIEX, Marthe. [GUILLAUME I.
Joseph, b 18 oct. et s 2 nov. 1699, à Ste. Famille.²
— Joseph, b² 13 oct. 1700; s² 5 sept. 1704. — Marthe, b² 30 avril 1702. — Marie-Angélique, b² 25 fév. 1704.

BAUBARD, CATHERINE, femme de David Asselin en 1658.

1670, (28 septembre) Québec.

I. — BAUDET, JEAN, b 1650, fils de Sébastien et de Marie Baudonier, de Blanzais, évêché de Poitiers.
GRANDIN, Marie, b 1651, fils de Michel et de Marie Lejeune, de St. Aubert, év. d'Orléans.
Marie-Louise, b 14 sept. 1671, à Sillery²; m 1692 à Jacques HOUBE. — Simone-Anne, b² 27 déc. 1673; 1^o m 4 juillet 1689, à Michel PINOT, au Cap Santé; 2^o m 1714, à François ROY. — Jean-Charles, b 14 août 1676, à Lorette. — Louise, b 1679; m 1699 à Jean-Baptiste BISSON. — Jeanne-Françoise, b 21 avril 1682, à la Pointe-aux-Trembles de Québec. — Jean-Baptiste, b 2 sept. 1683, à Lévi.

1684 (3)

I. — BAUDET, LAURENT, établi au Cap de la Madeleine, fils de Pierre et de Marguerite Baudon, de St. Nicolas, évêché de la Rochelle.
CHEVIER, Marguerite. NICOLAS II.
Marie, b...; m 12 fév. 1703, à Jean MASSÉ, à Laprairie. — Marguerite, (posthume), b 6 nov. 1687 au Cap de la Madeleine.

(1) Le véritable nom est Farnel.

(2) Elle épouse, le 18 juin 1704, Nicolas Martin, — St. François (I. O.).

(3) Contrat de mariage le 6 mai 1684, par Ameau, N. P.

BAUDET, PIERRE. — Voy. BODA.

BAUDIN. — Voy. BODIN.

1661, (27 décembre) Québec.

I. — BAUDON DIT LAGRANGE, JACQUES, (1) b 1636, fils de Julien et de Marie Joly, de N.-D. de Fontenay.

DE PARIS (ou Paré), Claire-Françoise, (1) b 1644, fille de François et de Marie Fortier, de St. Eustache, évêché de Paris; s...

Jacques, b 5 déc. 1662, au Château-Richer.¹ — Pierre, b 1664. — Marie-Anne, b¹ 26 fév. 1665; m 28 nov. 1679, à Léger LE BARON, à Boucherville. — Abraham, b 23 janvier 1667, à Ste. Famille²; s² 17 mars 1700. — Marie-Andrée, b² 21 oct. 1668.

I. — BAUDON, JEAN, de la Tarrie, évêché de la Rochelle.

JAY, Jeanne.

Jacques, b 1662; m 23 fév. 1690, à Marguerite VÉRIEUL, à Ste. Famille; s 14 oct. 1712, à St. Frs. Ile d'Orléans.

1690, (23 février) Ste. Famille.²

II. — BAUDON DIT LARIVIÈRE, JACQUES, [JEAN I. maçon, s 14 oct. 1712, à St. Frs. Ile d'Orléans.¹ VÉRIEUL, Marguerite, [NICOLAS I.

Marie, b 1685; m¹ 20 février 1713, à Jacques CHRÉTIEN. — Jacques, b 1690; s² 7 juillet 1694. — Jacques, b 7 nov. 1691, à Québec; m¹ 10 juillet 1713, à Marie-Françoise BUTAUT; s¹ 24 fév. 1725. — Antoine, b¹ 12 avril 1694. — Marie, b² 6 mai 1695. — Jean, b² 20 nov. 1697. — François, b² 26 fév. 1700. — Marguerite, b¹ 21 janvier 1703. — Marie, b¹ 21 nov. 1706; s¹ 9 janvier 1707. — Pierre, b¹ 25 juillet 1709.

1659, (12 août) Trois-Rivières.²

I. — BAUDOIN, JEAN, fils de Jacques et de Madeleine Pichon, de Courcival, évêché du Mans.

LANDEAU, Nathalie, (2) (ou Landreau) fille de Jean et de Marie Aubert, de Tosse, évêché du Mans.

Louis, b² 8 avril 1661. — Madeleine, b² 22 avril 1662.

1663, (27 novembre).

I. — BAUDOIN, JEAN, né 1639, fils de Jean et de Jeanne Bretel.

CHAUVIN, Marie-Charlotte, b 1651, (fille adoptive de Jean Gervais).

Jean-Baptiste, b 12 juin 1666, à Montréal¹; m 9 janvier 1713, à Marie-Joseph GLORIA, à Repentigny.² — Anne, b⁴ 3 juillet 1669; m 22 nov. 1683, à Jean LESCARBOT, à la Pointe-aux-Trembles de Montréal.³ — Guillaume, b⁴ 7 et s 10 juin 1672. — Guillaume, b⁴ 11 juin 1673; m⁴ 11 nov. 1697, à Anne BAUDREAU. — Jacques, b⁴ 28 oct. 1675; m² 22 nov. 1700, à Marie RIVIÈRE; s² 30 juillet 1718.

(1) Elle épouse, le 30 novembre 1679, Jacques Bluteau, Ste. Famille.

(2) Elle épouse, le 9 juin 1663, Louis Téreau, T.-Rivières.

— François, b² 30 janvier 1678; m 12 juin 1702, à Anne FRENAY, à St. François, Ile Jésus. — Cécile, b⁴ 7 avril 1680. — Jeanne, b² 8 août 1682; m² 22 nov. 1700, à Jean-Baptiste FONGET. — Louis, b² 22 août et s² 3 sept. 1684. — Marie, b² 21 sept. 1685; m 1706, à Germain TOUIN. — Marie-Charlotte, b² 9 mai 1688; m 1713, à Claude BRANE; s 28 oct. 1714. — Jean-Baptiste, b² 8 oct. 1691.

1673.

I. — BEAUDOIN, RENÉ.

b 1645.

1^o RACLOS, Marie.

b 1656.

Anne-Charlotte, b 13 nov. 1681, à Champlain. — René, b¹ 7 août 1684; m¹ 28 avril 1710, à Jacqueline POISSON. — Marie-Renée, b 1678; m¹ 16 avril 1703, à François BIGOT. — Jacques, b¹ 9 août 1687. — Marie-Jeanne, b 1674; m¹ 6 fév. 1690, à Michel Ignace DIZY. — Michel-Ignace, b¹ 17 sept. 1690; m¹ 12 avril 1713, à Jeanne POISSON. — Madeleine, b 1675; 1^o m¹ 12 janv. 1695 à François LUCAS; 2^o m¹ 11 nov. 1700, à Pierre DIZY.

1697, (28 janvier) Champlain.

2^o BEGNIER, Marie-Anne.

[MASSÉ I.

s¹ 4 avril 1710.

Etienne-Joseph, b¹ 23 juillet 1698. — Joseph-Marie, b¹ 12 mars 1700. — Pierre, b¹ 25 oct. 1701. — Ignace, b 13 et s¹ 17 mars 1704. — Marie-Catherine, b¹ 52 fév. 1705. — Marie-Jeanne, b¹ 22 oct. 1706. — Marie-Madeleine, b¹ 6 août 1708.

1710, (1^{er} sept.) Champlain.

3^o CHARTIER, Jeanne, veuve de Pierre Durand.

I. — BAUDOIN, JACQUES.

b 1643; s 2 juin 1708, à St. François (I. O.)¹

DURAND, Françoise.

b 1648; s¹ 16 sept. 1718

Jacques, b¹ 25 juillet 1672; m 10 juillet 1699 à Catherine MORIN, à St. Thomas. — Joseph, b 4 avril 1674, à Ste. Famille.² — Françoise, b² 13 juin 1676. — Louis, b² 27 déc. 1678; m 16 nov. 1705, à Angélique LE ROY, à St. Michel. — Pierre, b¹ 29 fév. 1684. — François, b¹ 31 mars 1686. — Antoine, b¹ 12 mai 1688. — Marie, b¹ 29 oct. 1690. — Marc, b...; m¹ 13 avril 1711, à Elizabeth LEPAGE.

1683, (6 novembre) Québec.²

I. — BEAUDOIN, GENVAIS, médecin, fils de Ger-

vais et Jeanne Desrûdes, de St. Brice, évêché de Chartres; s 5 déc. 1700, église de Québec.

AUBERT, Anne,

CLAUDE I.

s 20 juin 1728, église de Québec.

Marie-Anne, b² 8 juillet 1685; m² 6 fév. 1708, à Jean-Baptiste HERTTEL; s 26 oct. 1745, à l'Hôtel-Dieu de Québec. — Gervais, b² 3 août 1686; m² 5 septembre 1714, à Thérèse GUYON; s² 2 juillet 1752. — Claire-Françoise, b² 3 août 1686; s² 14 août 1688. — Geneviève, b² 13 mars 1688; Ursuline dite St. Augustin; s² 24 déc. 1739. — Joseph, b² et s² 1^{er} déc. 1688. — Marie, b² et s² 1^{er} déc. 1688. — Marie-Marguerite, b² 11 janvier 1690. — Michel, b² 27 mars 1691. — André, b² 10 juillet 1693; s 9 déc. 1708. — Louis, b² 1^{er} oct. 1694;

m² 3
juillet
gious

I. — B
Jac
Josép

II. —
BAU
Luz
— Mar
m¹ 1
Marth
1714;
— Mar
LEGAR
Marie
à Ang
Cather
b...;

II. —
Mou
Cath
fév. 1
ques, 1

I. — B
re
Je
Juil
b
Gabr
à Cath
1^o m¹
jan. 16
b⁴ 18
3 sept
b⁴ 29
BAUDO
deleine

BAUD

I. — B
(tr
Be
Ru
Tr
Bou
b.
Ri
M.
Mar
Jacque

(1) Ve
(2) Co

m³ 3 fév. 1722, à Marie-Anne ROUSSEL; s² 23 juillet 1740. — *Elizabeth*, b² 19 nov. 1696, Religieuse de Jésus, Ursulines; s² 2 fév. 1747.

I. — **BEAUDOIN, ANTOINE.**

DAGNIA, Marie-Anne.

Jean-François, b... m 27 nov. 1713, à Marguerite Joséphine RICHARD, à Ste. Anne la Pérade.

1697, (11 novembre) Montréal.

II. — **BAUDOIN, GUILLAUME,**

BAUDREAU, Marie-Anne.

[JEAN I.

[URBAIN I.

Anne-Françoise, b...; m 1722, à François PEYET. — *Marie-Angélique*, b 9 août 1707, à Repentigny²; m¹ 16 janvier 1730, à Gabriel LOYER. — *Marie-Marthe*, h² 10 fév. 1713. — *Gernain*, b² 20 oct. 1714; s² 15 déc. 1715. — *Louis*, b² 20 déc. 1715. — *Marguerite*, b...; m² 24 avril 1724, à Nicolas LEGARÉ. — *Guillaume*, b...; m² 17 juin 1726, à Marie JEANNOT. — *Joseph*, b...; m 16 oct. 1730, à Angélique MASTA, à St. François, Ile Jésus.³ — *Catherine*, b...; m... à Pierre TOUIN. — *Claude*, b...; m² 30 avril 1736, à Françoise MASTA.

1699, (10 juillet) St. Thomas.⁴

II. — **BAUDOIN, JACQUES.**

MOINX, Catherine.

[JACQUES I.

[ALPHONSE II.

Catherine, b 26 mai 1701, à St. Michel³; s³ 11 fév. 1703. — *Françoise*, b² 24 avril 1703. — *Jacques*, b² 21 sept. 1703.

1664, (20 octobre) Montréal.⁴

I. — **BAUDREAU DIT GREVELINE, URBAIN**, procureur et syndic des habitants, b 1633, fils de Jean et de Marie Chauveau; s⁴ 28 janv. 1695. JUILLET, Marguerite. [BLAISE I. b en 1649.

Gabriel, (1) b⁴ 24 juillet 1666; m⁴ 15 août 1701, à Catherine FORESTIER. — *Marie*, b⁴ 8 déc. 1668; 1^o m⁴ 22 nov. 1689, à Pierre DUCHARME; 2^o m⁴ 19 jan. 1693, à Jean-Baptiste GADOIS. — *J-Baptiste*, b⁴ 18 mai 1671. — *Elizabeth*, b⁴ 3 mai 1673; m⁴ 3 sept. 1696, à Jacques RICHARD. — *Marie-Anne*, b⁴ 29 août 1675; m⁴ 11 nov. 1697, à Guillaume BAUDOIN. — *Paul*, b⁴ 19 mai 1682. — *Marie-Madeleine*, b⁴ 19 juin 1686. — *Jean*, b⁴ 13 juin 1690.

BAUDRIAS. — Voy. BOURDRIA.

1647, (2)

I. — **BAUDRY DIT LAMARCHE, URBAIN**, bourgeois (taillandier) b 1621, fils de Jean et de Jeanne Bertin, de Luché, en Anjou; établi aux Trois-Rivières; s 23 août 1682, dans l'église des Trois-Rivières.¹

BOUCHER, Madeleine, [GASPARD I. b 1634; s 4 sept. 1691, dans l'église des Trois-Rivières et enregistrée le 14 sept. 1691, à Montréal.

Marie, b¹ 2 déc. 1650; m¹ 11 nov. 1670, à Jacques LEFEBVRE. — *Joseph*, b 13 nov. 1653, à

(1) Voyageur allant à Mobile. (Reg. de Montréal, 1706.)

(2) Contrat de mariage, le 18 nov. 1647.

Québec.² — *Guillaume*, b² 2 oct. 1656; m² 13 juillet 1682, à Marie-Jeanne SOULARD; s² 26 fév. 1732. — *Jeanne*, b¹ 17 juillet 1659; m¹ 21 nov. 1672, à Jacques DUGAY; s² 22 nov. 1700. — *Madeleine*, b¹ 19 nov. 1661; 1^o m¹ 25 nov. 1681, à Jean DE PUYRABO; 2^o m 8 janvier 1688, à Marien TAILHANDIER, à Boucherville³; s² 20 nov. 1730. — *Marguerite*, b¹ 22 mars 1665; m¹ 11 nov. 1687, à François POISSON; s 24 avril 1706, à Champlain. — *Françoise*, b¹ 3 février 1668; m 6 nov. 1691, à Jacques RONDEAU. — *Marie-Madeleine*, b¹ 7 juillet 1671; m³ 16 mars 1698, à Jacques HUBERT; s 26 mai 1699, à Montréal. — *Joseph*, b¹ 19 oct. 1673; m¹ 15 nov. 1706, à Françoise LECLERC. — *Jacques*, b¹ 13 sept. 1676; m... à Angélique ARCHAMBAULT. — *Anne*, b¹ 24 juin 1680.

1665, (24 novembre) Montréal.¹

I. — **BAUDRY DIT L'ÉPINETTE, ANTOINE**, b 1638, fils de Marin et de Jeanne Paumier, de Torle, (le Maine); établi à la Rivière des Prairies. GUYARD, Catherine, b 1639, fille de Louis et de Madeleine Vanc, de St. Laurent, évêché de Paris.

Jean, b¹ 24 déc. 1666; s 26 déc. 1708, à Québec. — *Catherine*, b¹ 2 janv. 1669; m¹ 24 nov. 1687, à Pierre TRAUD. — *Pierre*, b¹ 6 et s¹ 29 août 1671. — *Jeanne*, b¹ 8 sept. 1674; m¹ 23 juillet 1703, à Léonard LIBERSON. — *Jean*, b¹ 6 avril 1678; s 8 sept 1689, tué par les Iroquois.

1670, (24 novembre) Montréal.²

I. — **BAUDRY, TOUSSAINT**, b 1641, fils de Louis et de Vincent Godé, de St. Jean de Veler, évêché de La Rochelle (Poitou).

BARBIER, Barbe, [GILBERT I. s 24 janv. 1694, à la Pointe-aux-Trembles de Montréal.²

Toussaint, b² 20 mars 1672; m² 20 nov. 1697 à Françoise ARCHAMBAULT — *Louis*, b² 8 mai 1674; m 12 janvier 1700, à François LANGLOIS, à Varennes. — *Barbe*, b² 2 mai 1676; m² 20 oct. 1692, à Guillaume CAVELIER. — *Catherine*, b² 26 nov. 1678. — *Marie*, b² 9 oct. 1680. — *Jeanne-Genève*, b² 13 juin 1683. — *Jean-Baptiste*, b² 21 mai 1686. — *Jean*, b² 12 août 1688. — *Marguerite*, b² 6 juillet 1691. — *Siméon*, b 24 janv. et s² 19 sept. 1694.

1682, (13 juillet) Québec.²

II. — **BAUDRY DIT DES BUTTES, GULL**, [URBAIN I armurier du roy et orfèvre; s 26 fév. 1732, aux Trois-Rivières.³

SOULARD, Marie-Jeanne, [JEAN I. s² 12 mars 1742.

Marie-Jeanne, b² 24 avril 1683. — *Jean*, b² 3 juillet 1684; m² 8 oct. 1721, à Louise DOYON. — *Jean-Baptiste*, b² 8 déc. 1685; s² 22 mars 1717. — *Claude-Charles*, b² 20 juin 1687; m... à Madeleine BAUDOIN. — *Pierre*, b² 27 avril 1689; s² 10 nov. 1713. — *Marie-Françoise*, b² 27 janvier 1691; m² 25 août 1722, à François PICARD. — *Jacques*, b² 6 oct. 1692; s² 11 avril 1715. — *Marie-Jeanne*, b² 8 avril 1696; m² 17 oct. 1712, à Michel PERRON. — *Catherine*, b² 1^o mai et s² 4 juillet 1697. — *Louise-Genève*, b² 23 mars 1699. — *Louise*, b²

20 oct. 1700; m 4 fév. 1731, à Jean-Baptiste GATIEN. — *Joseph*, b 25 août 1702; s 29 juillet 1725. — *Urbain*, b 3 juin 1704; s 12 déc. 1728. — *Marie-Joséphine*, b 14 mai 1706; s 10 février 1738. — *René*, b 16 nov. 1707; m 16 août 1734, à Marie Charles LE PELLÉ; s 20 sept. 1745.

II. — BAUDRY, JACQUES. [URBAIN I. ARCHAMBAULT, Angélique. [LAURENT II. *Marie-Joséphine*, b...; m 6 juin 1704, à Samuel PAPINEAU, à la Rivière des Prairies.

1697. (20 novembre) Montréal.

II. — BAUDRY, TOUSSAINT. [TOUSSAINT I. ARCHAMBAULT, François. [LAURENT II. *Louis*, b 14 sept. 1698, à la Pointe-aux-Trembles de Montréal. — *Toussaint*, b 11 nov. 1699. — *Pierre*, b...; m 21 juillet 1727, à Agathe PAYET, à Repentigny. — *Antoine*, b...; m 9 janv. 1730.

1638.

I. — BAUGY, FRANÇOIS. b 1586, s...
MERCIER, Denyse. (1) b... s 4 sept. 1661, à Québec. — *Michel*, b 1639; m 19 oct. 1661, à Madeleine DUBOIS; s 26 nov. 1717, à Beauport.

1661. (19 octobre) Québec. 2

II. — BAUGY (2), MICHEL, FRANÇOIS I. s 26 nov. 1717, à Beauport. 3
DuBois, Madeleine, b 1640; fille d'Isaac et d'Anne Richer, de St. Sauveur, évêché de la Rochelle.
Marie-Madeleine, b 1656; m 28 nov. 1680, à Jacques MENARD. — *Jean*, b 12 août 1663; m 11 janv. 1689, à Thérèse PARANT. — *Marguerite*, b 18 juillet 1666; m 23 nov. 1683, à Pierre PARANT. — *Marie-Anne*, b 2 fév. 1669; m 21 janv. 1686, à Pierre CHORET. — *Louise*, b 27 nov. 1672; s 8 déc. 1672. — *Michel*, b 1677; 1° m 3 9 nov. 1699, à Angélique SENARD; 2° m... à Marie MIVILLE; 3° m 2 déc. 1726, à Lachine, à Marguerite PÉRIER. — *Jeanne*, b 1675; m 17 sept. 1696, à François LANGLOIS.

1680. (11 janvier) Beauport. 3

III. — BAUGIS, JEAN, [MICHEL II. PARANT, Thérèse, [PIERRE I. *Jeanne-Thérèse*, b 21 janv. 1690; m 4 août 1710, à Noël MARCOU. — *Marie-Angélique*, b 27 mars 1691. — *Geneviève*, b 30 nov. 1692; m 3 fév. 1712, à Michel VALLÉE. — *Marie-Anne*, b 4 fév. 1695; s 2 mars 1703. — *Jean*, b 28 janv. 1696. — *Toussaint*, b 1^{er} nov. 1697; m 25 fév. 1726, à Lachine, à Elizabeth MESSAGUER. — *Louis*, b 12 janv. 1699. — *Marie-Charlotte*, b 18 déc. 1700; s 24 fév. 1703. — *Pierre*, b 12 sept. 1702; s 4 juin 1704. — *Noël*, b 28 janv. 1705. — *Charles-Gabriel*, b 22 oct. 1706. — *Paul*, b 10 mai 1709. — *Marie*, b 21 juillet 1711. — *Marie-Catherine*, b 5 mars 1714. — *Bertrand*, b 9 avril 1716.

(1) Elle se noya le 3 septembre dans la rivière de Beauport.
(2) Voy. Beaugis.

1690. (9 novembre) Beauport. 2
III. — BAUGIS, MICHEL. [MICHEL II. 1° SENARD, Angélique. [RENÉ I. s 3 mars 1703.

Marie-Françoise, b 19 août 1700. — *Michel-François*, b 22 déc. 1701. — *Marie-Madeleine*, b 30 déc. 1702; s 1^{er} janvier 1703.

2° MAINVILLE, Marie. [JACQUES II. 1726, (2 décembre, Lachine.

3° PÉRIER, Marguerite, [JEAN I. veuve de Jacques Thomelet.

BAUGRAN, MARGUERITE, b 1642; s 11 avril 1697, à Québec.

BAUMIER. — Voy. BOESMÉ—BORÉMIER.

BAUSSY. — Voy. LAMBERT.

BAUTUREAU, NICOLE, 1° m 7 octobre 1670, à Etienne BENOIT, à Montréal; 2° m 1698, à Pierre GOUR.

BAUVE, PIERRE, maître-charpentier, de St. Sulpice, évêché de Paris.
Du BENEY, Marie-Marthe.
Nicolas, b...; m 21 oct. 1708, à Marie GRENIER, à Québec. — *Marie-Genève*, b 14 juillet 1701. — *Jean-Baptiste*, b 18 juillet 1703. — *Thérèse*, b 3 mai 1705.

BAUVER, NICOLAS.
CANTIN, Anne.
Marguerite, b 22 juillet 1701, à Québec.

BAYA. — Voy. BAYARD.

BAYARD. — *Variations et surnoms*: Baillard—Banlia—Banliard—Bainlast—Bainla—Bayac—Baillac—Bayard dit Lamontagne,

1677.

I. — BAYARD (BANLIARD), (1) FRANÇOIS. 1° DOYON, Marie Madeleine. [JEAN I. *François*, b 21 août 1678, aux Trois-Rivières 2; m 12 janv. 1711, à Marie FAYAN. — *Jacques*, b...; m 23 nov. 1694, à Charlebourg, à Marie VALADE. 1680.

2° PELLETIER, Marie-Angélique (2). [FRS. II. *Marguerite*, b 17 avril 1681, à Sorel 3; m 10 nov. 1698, à François DUPUIS, à Champlain 4. — *Marie-Angélique*, b 28 fév. 1683. — *Marie-Genève*, b 18 janv. 1685; m 7 janv. 1709, à Mathieu MILET. — *Antoinette*, b...; s 28 nov. 1687. — *Marie-Jeanne*, b 10 juillet 1692; m 2 juin 1711, à Jean GOSSAIN. — *Marie-Angélique*, b 15 nov. 1698. — *Charles*, b 9 déc. 1700. — *Agathe*, b 3 mai 1705.

1694. (23 novembre) Charlesbourg. 4

II. — BAYARD, JACQUES. [FRANÇOIS I. soldat; s avant 1747.

(1) Banlia—Bayard.
(2) Elle épouse, le 25 mai 1708, Antoine De Gerlais, Trois-Rivières.

VALAD
b 16
Marie-
b et s 4
nov. 170

BAYEU
de B

BAYON

BAZIN,
s 30

I. — BAZ
Mart
évêc
en 16
LE BIA
Pierre,
1673, à B
m à Guill
mont. —
1701, à
Margueri
Baptiste
déc. 1681
à Joseph

I. — BAZI
fils de
Antoi
JANOT F
Marie, b
aux-Trem
1678; m 4
1708, Troi
2 mars 16
6 mai 168
guerite, b
— *Antoin*
1694. — J
b 12 janv

1698

II. — BAZ
s 2 se
Roy Ma
s ava
Marie-I

I. — BAZ
Toue
LE BORO
— *Charl*
MACARD, à
1626; m 2
19 déc. 16

II. — BAZ
b 162

(1) Recev

VALADE, Marie [GUILLAUME I.
b 1680; s 6 janvier 1747, au Saulx-au-Récoler
Marie-Françoise, b 4 5 nov. 1699. — 2 anonymes,
b et s 4 1 juin 1701. — *Jacques-Alexandre*, b 4 17
nov. 1702. — *Jean*, b 4 20 mai 1704.

BAYEUL. — Voy. AUDET DE PIERRE-COT, Sieur
de Bayeul.

BAYONNET. — Voy. LUCAS.

BAZIN, André, engagé de M. Le Tardif; noyé,
s 30 juin 1654, à Québec.

1670, (19 juillet) Québec. 3

I. — BAZIN, PIERRE, b 1644; fils d'Etienne et de
Marthe de Reinville, de St. Thomas de Tour,
évêché de Lisieux; fermier de M. de Berthier
en 1674; s 23 sept. 1744, à St. Michel. 4

LE BLANC, Marguerite. [LÉONARD I.
Pierre, b 3 21 sept. 1671. — *Marie*, b 16 avril
1673, à Beauport. — *Angélique*, b 3 21 oct. 1674;
m à Guillaume Le Roy; s 23 mars 1738, à Beau-
mont. — *François*, b 3 18 juin 1677; m 4 17 oct.
1701, à François CADRIN. — *Louis*, b 1679. —
Marguerite, b 1680; m 4 17 nov. 1698, à Jean-
Baptiste Le Roy; s 3 5 oct. 1699. — *Pierre*, b 17
déc. 1681, à l'Îlet. — *Marie-Françoise*, b...; m...
à Joseph Cassé.

1674, (6 août) Montréal. 3

I. — BAZINET DIT TOURBLANCHE, ANTOINE, b 1644;
fils de Jean et de Marguerite Dusault, de St.
Antoine de Tourblanche, évêché de Périgueux.
JANOT François. [MARIN I.
Marie, b 2 20 mars 1676; s 4 août 1683, Pointe-
aux-Trembles de Montréal. — *Pierre*, b 4 28 août
1678; m 4 24 nov. 1698, à Marie Roy; s 2 sept.
1708, Trois-Rivières. — *Anne*, b 4 24 juin 1682; m 4
2 mars 1699, à Pierre BEAUCHAMP. — *Marie*, b 4
6 mai 1684; m... à Jacques BEAUCHAMP. — *Marg-
uerite*, b 4 15 mars 1687; m à Joseph ROBILLARD.
— *Antoine*, b 4 11 mars 1689. — *Marie*, b 4 15 mars
1694. — *Joseph*, b 4 22 juillet 1680. — *Françoise*,
b 4 12 janvier 1692.

1698, (24 nov.), P^{te}-aux-Trembles de M. 0

II. — BAZINET, Pierre. [ANTOINE I.
s 2 sept. 1708, Trois-Rivières. [JEAN II.
Roy Marie. s avant 1708.
Marie-Madeleine, b 2 24 janv. 1700.

I. — BAZIRE, JEAN, de St. Vincent, évêché de
Rouen.
LE BORGNE, Jeanne.
Charles, b 1624; m 11 janv. 1666, à Geneviève
MACARD, à Québec 3; s 3 15 déc. 1677. — *Marie*, b
1626; m 2 22 nov. 1672, à Philippe GAUTHIER; s 2
19 déc. 1687.

1666, (11 janvier) Québec.

II. — BAZIRE, CHARLES (1). [JEAN I.
b 1624; s 15 déc. 1677, à Québec.

(1) Receveur des Droits et Domaines du Roy.

MACART, Geneviève (1). [NICOLAS I.
Charles, b 21 sept. 1666, à Québec 2; s 2 oct.
1666.

1699, (28 avril) P^{te}-aux-Trembles, M.

I. — BEAR, ABEL JOSEPH, anglais, fils de Louis et
de Louise Murphy, de Londres, Angleterre.
DESJARDINS, Marguerite, [CLAUDE I.
Louis, b 15 février 1703, à Montréal.

1671, (16 novembre) Québec. 4

I. — BEATRIX, JACQUES, établi à Gaudarville,
près Québec: fils de Robert et de Marie Au-
mont, de St. Godard, ville de Rouen.
FOUCQUES, Marie, fille de François et de Françoise
Grisel, de St. Patrice, Rouen.
Romaine, b 4 17 mai 1673.

I. — BEAUBATTU, DAVID, (2) b 1668, fils de Jean
et de Marie Champagne, de Lairac, évêché
d'Agén.

BEAUBIEN. — Voy. TROTIER.

BEAUCERON. — Voy. L'ESCARDOT 1683.

BEAUCHAINE. L'un des facteurs et commis de
la Compagnie des Marchands. — *Voir Relation
de Champlain*, 1619.

I. — BEAUCHAMP, JACQUES, établi à la Pointe-
aux-Trembles de Montréal 3, b... fils de Michel
et Marie Roulette, de N. D. de Cogne, La Ro-
chelle; s 6 8 fév. 1693.

DARDEYNE, Marie, [PIERRE I.
s 7 août 1699, à Boucherville.
Denise, b 22 fév. 1661, à Montréal 6; m 25 mai
1673, à Pierre LARRIVÉ. — *Jeanne*, b 3 30 juillet
1663; m 5 19 juillet 1677, à Germain GAUTHIER. —
Catherine, b 3 24 juillet 1666; m 5 5 déc. 1686, à
Pierre HÉNAU. — *Françoise*, b...; m 5 25 juin 1685,
à Jean VAINÉ. — *Françoise*, b 3 20 mars 1669; s 5
16 fév. 1680. — *Marie*, b 3 30 août 1672; m 5 14
avril 1687, à Jean DÉROCHE. — *Pierre*, b 3 5 janv.
1676; m 3 2 mars 1699, à Anne BAZINET. — *Jac-
ques*, b 3 3 mai 1678; m à Catherine BAZINET.

1666, (23 novembre) Montréal. 3

I. — BEAUCHAMP, JEAN, établi à la Pointe-
aux-Trembles de Montréal; b 1638; fils de Michel
et de Marie Roulette, de N.-D. de Cogne,
évêché de la Rochelle.

LOISEL, Jeanne. [LOUIS I.
Anonyme, b et s 3 16 août 1669. — *Marie-Fran-
çoise*, b 3 11 sept. 1670; 1^o m 14 avril 1687, à Louis
TRUCHON, à la Pointe-aux-Trembles de Montréal; 4
2^o m 20 avril 1729, à Jacques ROBIN, à Lachine.
— *Marie-Françoise*, b 3 3 nov. 1692; m 4 11 nov.
1688, à Jean CHARBONNEAU. — *Jean*, b 22 nov. 1676,
à Repentigny 3; m 5 19 avril 1701, à Jeanne MU-
LOIN. — *Pierre*, b 4 29 juillet 1679; m 3 29 juin
1699, à Angélique LECLERC. — *Darbe*, b 4 10 juin
1683; 1^o m 4 24 nov. 1698, à Guillaume FROGET;

(1) Elle épouse (1er août 1679) François Provost, Québec.
(2) Soldat de M. de May, abjure le calvinisme, le 6 janvier
1686, à la Pointe-aux-Trembles de Québec.

2^e m ... à André BOUTEILLET. — François, b⁴ 22 juin 1686. — Marguerite, b⁴ 27 mars 1689; m 23 nov. 1705, à Jean-Baptiste LECLERC, à St. François, Ile Jésus.

1699, (2 mars) P^{ie} aux-Trembles, M.³

II. — BEAUCHAMP, PIERRE. [JACQUES I. BAZINET dit Tourblancho, ANGE. [ANTOINE I. Jacques, b² 9 déc. 1699. — Pierre, b...; m 2 février 1728, à Marie CONTANT, à Lachenaie. — Marie, b...; m 18 oct. 1728, à Michel CHARLES, à St. François, Ile Jésus. — Madeleine, b...; m 4 9 janvier 1730, à Germain BLONDEAU.

1699, (29 juin) Montréal.

II. — BEAUCHAMP, PIERRE. [JEAN I. LECLERC, Angélique-Françoise. [GUILLAUME I. Pierre, b 10 nov. 1700, à Repentigny. — Pierre, b 27 mai 1704, à St. François, Ile Jésus. — Michel, b² 7 mars 1706. — Jean, b² 27 mars 1712; m 13 août 1731, à Geneviève SEGUIN, à Lachenaie. — François, b² 18 février 1714; m 4 9 fév. 1739, à Marie-Joseph VAILLANCOUR. — Marie-Agathe, b² 13 sept. 1716. — Marie, b 1723; s⁴ 27 sept. 1727. — Joseph, b...; m 4 9 janvier 1730, à Marguerite VAILLANCOUR.

II. — BEAUCHAMP, JACQUES. [JACQUES I. BAZINET, Catherine. [ANTOINE I. François, b...; m 9 janvier 1736, à Marie COTTEAU, à Lachenaie. — Marie-Anne, b...; m 10 juin 1734, à Jean-Baptiste ROBILLARD, à St. François, Ile Jésus. — Jacques, b...; m 8 nov. 1734, à Marguerite LABELLE. — Marguerite, b...; m 5 16 janvier 1736, à Jean ROCHON. — Joseph, b...; m 5 22 oct. 1736, à Louise TALLARD. — Pierre, b...; m 4 29 oct. 1726, à Geneviève ROCHON.

BEAUCHEMIN. — Voy. PETIT.

I. — BEAUCHESNE, à Québec en 1617.

BEAUFORT. — Voy. LIMOUSIN et BRUNEL.

I. — BEAUHARNAIS, (DE) FRANÇOIS, seigneur de la Chaussay-Beaumont, conseiller du roy et intendant de justice, police et finances de la Nouvelle-France, en 1704, à Montréal.

BEAUJEAN. — Variations: BEAUSSANT et BOJAN.

1656.

I. — BEAUJFAN, ELIE, établi à St. Martin de Montréal; b 1626; s...
COIGNON, Suzanne,
b 1627; s 3 fév. 1704, à Montréal.³
Suzanne, b 1657; m 2 29 fév. 1672, à Mathurin MOQUIN. — Jacques, b 2 26 oct. 1660; m 31 juillet 1719, à Repentigny, à Marguerite MARTIN. — Marguerite, b 2 20 août 1663; m 3 15 nov. 1677, à Jean VOYNE. — Malthurine, b 2 25 avril 1666; m 2 29 oct. 1681, à Léonard SIMON. — Antoine, b 2 16 avril 1668; s 2 23 mai 1693, tué par les Iroquois. — René, b 2 26 déc. 1671; m 2 24 nov. 1698, à Suzanne THUILLIER.

1698, (24 novembre) Montréal.³

II. — BEAUJEAN, RENÉ, [ÉLIE I. THUILLIER, Elizabeth, [JACQUES I. Antoine, b 2 6 et s 2 10 sept. 1699. — Joseph, b 2 11 août 1700. — René, b 2 20 mai 1702. — René-Pierre, b 2 9 et s 2 14 avril 1704.

BEAUJOUR. — Voy. DE L'ESTRE.

I. — BEAULIEU. — Surnoms et variations: Albert — Martin — Diers — Lobel — Philippe DeBeaulieu — Hudon.

I. — BEAULIEU, GUILLAUME, b 1664; soldat de M. St. Jean, passé par les armes; s 12 juillet 1689, à Montréal.

I. — BEAULIEU, ANTOINE, marchand à Québec en 1688.

I. — BEAULIEU (1), JEAN JÉRÔME, marchand. Jean-Jérôme, b...

I. — BEAULIEU (2), CLAUDE, Capitaine des gardes de la ferme d'occident.

BEAULIEU, JEAN-PHILIPPE. — Voy. PHILIPPES.

I. — BEAUMARCHAIS. — Voy. JUCHEREAU de.

BEAUMONT. — Voy. COUILLARD de.

1674, (13 nov.), Québec.

I. — BEAUMONT, VINCENT, b 1640, fils de Vincent et de Jeanne Renou, du Bourg de Bray, évêché de Poitiers; s 18 fév. 1709, à Charlesbourg.³

1^e GONGEAUTÉ, Marie, appelée Beaugendre, veuve de Jacques Le Chardon; b 1641, à N.-D. du Mont, évêché de Luçon; s 2 18 août 1692.

1692, (27 octobre), Charlesbourg.

2^e FASCHE, Marguerite. NICOLAS I. s 2 4 fév. 1703.

Vincent-François, b 2 3 oct. 1693. — Marie-Marguerite, b 2 7 mars 1695; s 2 18 sept. 1706. — Jacques, b 2 16 juin 1696. — Elizabeth-Catherine, b 2 12 mars 1698; m 2 21 juin 1717, à Pierre LEFÈVRE. — Marie-Joseph, b 2 5 mars 1700; s 2 21 fév. 1703. — Pierre, b 2 18 sept. 1701; m 2 1722, à Anne JEAN. — Anonyme, b et s 2 30 janv. 1703.

1667, (22 août), Québec.

I. — BEAUCNE DIT LAFRANCHISE, JEAN, b 1633; fils de Gilbert et de Jeanne Duron, de St. Claude de Bellanau, évêché de Bourges; s 25 janvier 1637, à Lachine, mort subite.
BOUGERY, Marie-Madeleine, (3) [J.-BAPTISTE I. Clémence, b 2 fév. 1671, à Montréal³; m 2 12 avril 1688 à Léon GIBARD. — Gabrielle, b 2 23 déc 1673. 1^e m 2 9 avril 1687, à Vincent JEAN; 2^e m 2 18 nov. 1698, à Léonard LALANDE. — Jean, b 2 12 avril 1676; m 2 9 fév. 1705, à Louise MERLOT. — Marie-

(1) Voir registre de Montréal 1700.

(2) Registre de Montréal 1699.

(3) Elle épouse, le 2 déc. 1669, Charles Jacques, Lachine.

Anne, b 2 2
cois LORV;
au Détroit.
s 2 17 oct.
Marie-Lou
MAUPPETIT;
Antoine-Fr

BEAUPRÉ

BEAUREG
GNET. —

BEAUREN
LE POUPÉ
Antoinet
ROBERGE, à

BEAUREP

BEAUSÉJ

BEAUSOL

3^e DE L

I. — BEAU
b 1634

BEAUSSA

I. — BEAU

I. — BEAU
1684, à

BEAUSSE

BEAUSSE
LEPAGE, M
Marie-Th
au Détroit.

BEAUVAI

EMERY.

I. — BEAU

cultiva
de St.

SOLDÉ, J

Julien
gers.

Raphaél,

Isabelle T

11 juillet 16

b 2 30 août

Jean, b 2 ;

Baptiste, b

Madeleine

13 dec. 16

26 juin 166

pin; s 2 25

1669; m 2 1

(1) Demeur
Anne, en 1690

Anne, b² 27 nov. 1678; 1^o m² 4 nov. 1698, à François LORY; 2^o m² 12 juin 1710, à Martin CURIER, au Détroit. — Marie-Madeleine, b² 7 avril 1681; s² 17 oct. 1687. — Albert, b² 19 sept. 1683. — Marie-Louise, b² ...; 1^o m² 15 nov. 1683, à Pierre MAUPETIT; 2^o m² 11 juin 1698, à Louis LORV. — Antoine-François, b² 5 mai 1686.

BEAUPHÉ.—Voy. BONHOMME, Nicolas.

BEAUREGARD.—Voy. 1^o JARRET de. — 2^o POIGNET. — 3^o DUPUY.

BEAURENOM, GUILLAUME.
LE POUPEP, Française.
Antoinette, b² ...; m 22 octobre 1672, à Pierre ROBERGE, à Ste. Famille.

BEAUREPOS.—Voy. LEMERCIER de.

BEAUSÉJOUR.—Voy. SANCOUR.

BEAUSOLEIL.—Voy. 1^o JACOTI.—2^o VILLAT.—3^o DE BERGY.—4^o BERCIER.—5^o CRÉPIN.

I.—BEAUSOLEIL, MATHURIN.
b 1634; s 21 mai 1634, à Montréal.

BEAUSSANT, ELIE.—Voy. BEAUJEAN.

I.—BEAUSSAULT, JULIEN. (1)

I.—BEAUSSE, LÉONARD, b 1654; s 20 juillet 1684, à Laprairie, noyé.

BEAUSSERON.—Voy. ESCARBOT.—L'ESCARBOT.

BEAUSSERON.
LEPAGE, Marie.
Marie-Thérèse (posthume), b 25 juillet 1709, au Détroit.

BEAUVAIS.—Voy. 1^o CRENET.—2^o GRENET.—3^o EMERY.

1654, (7 janvier) Montréal. ²

I.—BEAUVAIS DIT ST. JÈME, JACQUES, b 1624, cultivateur, fils de Gabriel et de Marie Crovier, de St. Martin d'Igé; s² 20 mars 1691.
Soldé, Jeanne, b 1632, fille de Martin et de Julienne LePotier, de la Flèche, évêché d'Angers.

Raphaël, b² 15 oct. 1654; m² 24 mai 1683, à Isabelle TURPIN.—Barbe, b² 29 août 1656; m² 11 juillet 1672, à François BRUNET.—Marguerite, b² 30 août 1658; m² 9 oct. 1675, à Jacques TÉTU.
Jean, b² 26 sept. 1660; s avant 1662.—Jean-Baptiste, b² 7 oct. 1662; m 12 nov. 1697, à Marie-Madeleine LEMOYNE, à Batiscan.—Jacques, b² 13 déc. 1664; s² 14 août 1671.—Charlotte, b² 26 juin 1667; m² 30 oct. 1684, à Alexandre TURPIN; s² 25 déc. 1700.—Etienne, b² 21 sept. 1669; m² 14 juin 1688, à Jean-Baptiste POTTIER.

(1) Demeurait avec le missionnaire Germain Morin, à Ste. Anne, en 1690. Il avait une écriture des plus remarquables.

—Jeanne, b² 15 janvier 1673; m² 19 déc. 1695, à Guillaume BOUCHER; s² 6 fév. 1703.

1683, (24 mai), Montréal. ³

II.—BEAUVAIS, RAPHAËL. [JACQUES I TURPIN, Isabelle. [ALEXANDRE I. Marie-Anne, b² 2 avril 1684; m² 19 mai 1704, à Antoine TESSERAU.—Elizabeth, b² 14 août 1687; s² 2 janv. 1689.—Jeanne, b² 21 janv. 1691.—Elizabeth, b² 6 janv. 1693.—Marie-Louise, b² 3 sept. 1695.—Jean-Baptiste, b² 11 mai 1698.—Charles, b² 21 janv. 1700.—Joseph, b² 8 nov. 1703.

1697, (12 novembre), Batiscan.

II.—BEAUVAIS DIT ST. JÈME, J.-BTE [JACQUES I. LEMOYNE, Marie-Madeleine. [JEAN II. Jean-Baptiste, b 19 juin et s 17 juillet 1699, à Montréal. ⁴—Anonyme, b et s⁴ 4 nov. 1700.—Ezupère, b et s⁴ 28 déc. 1701.—Marie-Madeleine, b 16 fév. et s⁴ 11 mai 1703.

I.—BECASSEAU, GADRIELLE, b...; m à Jean GOBIN; s 11 juillet 1703, à Québec.

BÉCAULT.—Voy. 1^o BÉCOT.—2^o VERREAU.
1688

I.—BÉCAULT DIT VERREAU, FRANÇOIS.
POIRIER, Française. [JEAN I. Anonyme, b et s 9 janv. 1689, au Château Richer.—Jean, b 27 déc. 1690, à St^e Anne.

BÉCHARD.—Variations: BÉCHET — BECHÈQUE — BÉRIADE. (1)

1691, (13 février) Ste. Famille.

I.—BÉCHARD, (2) LOUIS-RENÉ, établi à St. Michel, b 1665; fils de Pierre et d'Anne Gallet, des Carmes, évêché de Limoges; s 13 août 1715, à St. Michel. ³

VAILLANCOU, Marie-Anne. [ROBERT I. b 1662; s² 14 juillet 1742.

Anne, b 21 janvier 1694, à St. Jean, Ile d'Orléans. ⁴—Mathurin, b² 28 mai et s⁴ 15 juin 1696.—Jacques, b² 9 déc. 1699; m² 25 fév. 1743, à Madeleine LEROUX.—Anne, b² 26 juillet 1704; m² 20 janvier 1737, à Jean-Baptiste LEPAGE.—Thérèse, b² 28 oct. 1707.—Louis, b...; m 17 janv. 1718, à Marie-Thérèse GUENET, à St. Étienne de Beaumont.—Marie, b...; s² 25 sept. 1745.

I.—BECHARD, YVES, frère du précédent.
BALAN, Henriette. [PIERRE I. veuve de Charles Dusault.

Joachim, b 27 fév. 1697, à St. Étienne de Beaumont.—Gabriel, b 3 janvier 1698, à St. Michel.

1663, (3 décembre) Québec. ¹

I.—BECQUET, FRANÇOIS, b 1625; fils de Jean et de Louise Bissol, de N. D. du Prou, évêché de Lizieux, s² 15 déc. 1669

(1) Ce dernier est le nom patronymique.

(2) Marié sous le nom de Bériade.



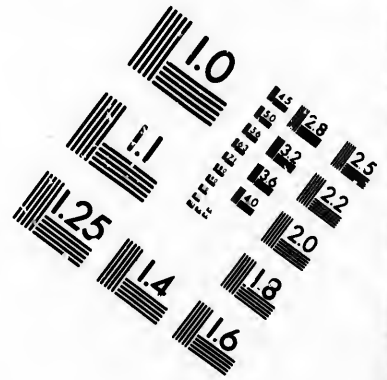
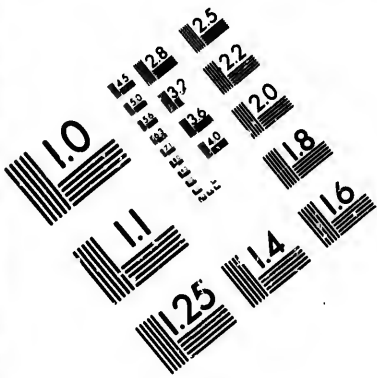

**IMAGE EVALUATION
TEST TARGET (MT-3)**

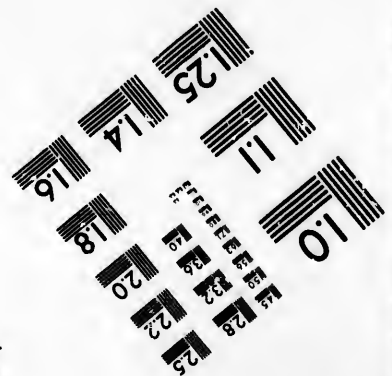
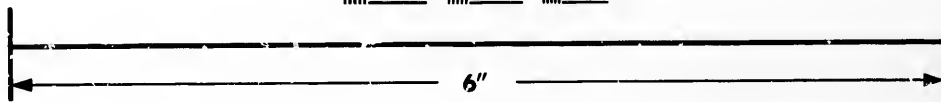
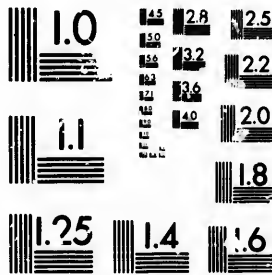

**Photographic
Sciences
Corporation**

23 WEST MAIN STREET
WEBSTER, N.Y. 14580
(716) J72-4503

15 128 25
32 22
20
9

10
01

Després, Marguerite, veuve de Benjamin Pichard, b 1626, à St. Eustache, évêché de Paris, s¹ 14 mars 1670.

1666, (5 juin) Québec. ¹

I. — BECQUET, ROMAIN, notaire royal, b 1637, fils de Julien et d'Anne Vasse, de Le Becq, évêché de Rouen; s¹ 20 avril 1682.

1^o BOUDET, Romaine, veuve de Jean Normand, b 1643; s¹ 29 août 1673.

Jean-Baptiste, b 5 et s¹ 7 oct. 1667.

1677, (2 mai) Québec. ¹

2^o PELERIN, Marie.

[PIERRE I.

b 1659; s¹ 13 oct. 1681.

Catherine-Angélique, b¹ 20 avril 1680; m¹ 30 juillet 1703, à Louis LEVRARD; s¹ 11 avril 1717. — Marie-Louise, b¹ 13 août 1678; m¹ 7 août 1702, à Jean-Jacques LE BÉ, à Montréal²; s² 21 mars 1703.

1645.

I. — BEDARD, ISAAC, b 1616, de St. Sulpice de Paris; s 15 janv. 1689, à Charlesbourg. ²

GINARD, Marie, b 1618; s...

Jacques, b 1646; 1^o m 4 oct. 1666, à Isabelle DOUCINET, à Québec³; 2^o m 27 nov. 1702, à Jeanne RENAUD; s 1^o juillet 1711. — Louis, b 1656; m 2 déc. 1678, à Marie Madeleine HUPPÉ. — Marie, b 2 18 mai 1664; 1^o m 29 avril 1680, à Nicolas HUPPÉ; 2^o m 3 17 fév. 1681, à André AUCLERC; s 2 17 janv. 1703.

1665 (29 novembre) Québec. (1) ²

I. — BEDARD, FRANÇOIS, b 1640; fils de Nicolas (bourgeois) et de Gratiennne Moret, de St. Sulpice, de Paris; s...

LE BON DE CHAMPLEURY, Marie, b 1646, fille de Guillaume et de Marie Goratin, de Mayenne, évêché du Maas, s...

Eustache, b 2 3 oct. 1666.

I. — BEDARD, FRANÇOIS, natif de N.-D. de Cogne, évêché de la Rochelle; s 2 sept. 1670, à Québec; matelot, noyé à l'âge de 32 ans.

1666 (4 octobre) Québec. ²

II. — BEDARD, JACQUES.

[ISAAC I.

s 11 juillet 1711, à Charlesbourg. ³

1^o DOUCINET, Isabelle, b 1647, fille de Pierre et de Fleurence Canton, de N. D. de Cogne, évêché de la Rochelle; s 21 nov. 1710.

Marie, b 2 5 mai 1668. — Etienne, b 2 2 mars 1669; m 2 19 avril 1694, à Marie VILLENEUVE; s 2 10 janv. 1703. — Charles, b 2 4 déc. 1670; s 2 29 déc. 1670. — François, b 2 6 déc. 1671; 1^o m 3 12 nov. 1696, à Marie AUCLERC; 2^o m 5 avril 1712, à Marguerite CŒUR. — Isabelle, b 2 18 juin 1673; m 2 9 fév. 1699, à Julien BROSSEAU; s 2 6 avril 1715. — Jacques, b 2 12 fév. 1675; m 2 27 nov. 1702, à Jeanne RENAUD. — Louis, b 2 12 fév. 1675. — Marie-Madeleine, b 2 25 fév. 1677; m 2 22 nov. 1694, à Louis RENAUD. — Pierre, b 2 1 sept. 1678; s 2 13 janv. 1703. — Catherine, b 2 30 janv. 1680; m 2 30 janv. 1713, à Georges ALARD. — Françoise, b 2 30 nov. 1681; s 2 19 déc. 1681. — Thomas-

(1) Contrat de mariage, Greffe de Fillion, Notaire Royal. (26 nov. 1665).

Charles, b 2 18 oct. 1682; m nov. 1707, à Jeanne HUPPÉ, à Beauport. — François, b 2 26 janv. 1685. — Marguerite, b 2 27 janvier 1687; m 2 1719, à René ALARIC. — Marie-Anne, b 2 31 août 1689; s 2 15 avril 1711. — Jeanne, b 2 11 juillet 1691; m 2 18 nov. 1715, à Joseph RENAUD. — Marie-Joseph, b 2 18 janv. 1694; m 2 17 oct. 1712, à Nicolas JACQUES. — Charles, b ...; m 4 14 nov. 1712, à Suzanne HUPPÉ.

1702, (27 nov.) Charlesbourg. ⁴

2^o RENAUD, Jeanne,

[GUILLAUME I.

S...

Marie-Charlotte, b 2 9 fév. 1704; m 2 1726, à Joseph MARTIN. — Jacques, b 2 4 nov. 1705. — Charles, b 2 10 déc. 1707; s 2 15 déc. 1707. — Marie-Jeanne-Elisabeth, b 2 30 déc. 1708. — Marie-Anne, b 2 10 juin 1711. — Joseph, b 2 28 mai 1713. — Marie-Françoise, b 2 21 nov. 1715. — Marie-Charlotte, b 2 23 mars 1718.

1678, (décembre)

II. — BEDARD, LOUIS,

[ISAAC I.

HUPPÉ, Marie Madeleine (1)

[MICHEL I.

Nicolas, b 19 et s 29 novembre 1679 à Charlesbourg. ⁶ — Louis, b 2 17 oct. 1680; s 2 8 mai 1699. — Catherine b 2 27 oct. 1682; m 2 29 oct. 1704, à Jacques DUBOS. — Antoine, b 2 12 déc. 1684. — Marie Ursule, b 2 30 janv. 1687. — Bernard, b 2 24 janv. 1689; 1^o m 6 14 nov. 1712, à Thérèse ROY-AUDY; 2^o m 19 fév. 1719, à Beauport, à Marguerite PARANT. — Suzanne, b 2 23 janv. 1691; m 2 20 janv. 1716, à Michel PROTAU. — Jacques, b 2 12 mars 1693. — Jean-Baptiste, b 2 7 sept. 1695; m 2 24 oct. 1718, à Marie-Jeanne PARADIS. — Marie-Madeleine, b 2 11 juillet 1697. — Louis-Jacques, b 2 20 juin 1699. — Jeanne, b 2 14 août 1701.

1694 (19 avril) Charlesbourg. ⁴

III. — BEDARD, ETIENNE,

[JACQUES II.

s 2 10 janv. 1703.

VILLENEUVE, Marie (2).

[MATHURIN I.

S...

Marie-Charlotte, b 2 10 nov. 1696; m 2 11 juin 1714, à Thomas ALARD. — Catherine, b 2 28 sept. 1699; m 2 29 août 1718, à François GILBERT. — Marguerite, b 2 nov. 1700; s 2 3 déc. 1700. — Jacques, b 2 14 juin 1702; s 2 27 janv. 1703.

1696 (12 novembre) Charlesbourg. ⁴

III. — BEDARD, FRANÇOIS,

[JACQUES II.

1^o AUCLER, Marie-Madeleine,

[PIERRE I.

s 2 9 juin 1711.

Jacques. b 2 6 août 1697; m 2 1722, à Thérèse GERVAIS. — Marie-Madeleine, b 2 14 janv. et s 8 avril 1699; Marie-Josette, b 2 23 mars 1700; s 2 6 mars 1703. — Jeanne-Elisabeth, b 2 30 déc. 1701; m 2 1723 à Jean-Baptiste CHRÉTIEN. — 2 anonymes, b et s 2 18 janv. 1703. — Etienne, b 2 11 mars 1704; m 2 1725, à Madeleine GARNEAU. — Pierre, b 2 27 sept. 1705. — Marie-Thérèse, b 2 12 juin 1707. —

(1) Elle épouse, en 1719, Jacques Parent, à Charlesbourg.

(2) Elle épouse (1er septembre 1704) Simon Courtois, Charlesbourg.

Marie...
1714. —

2^o Cœ...
veuve
Margu...
1713. —

1698

I. — BEI...
de M...
Baye...
BELAN,

BEGARD

I. — BEG...
d'Ad...
Jean...
REFORT
de Notre-

I. — BÉG...
Québ...

I. — BÉG...
d'Ann...
zieux...
DURAND...
Françoise...
de Cormou...
Marie-A...

GUAY; s a...
juin 1672...
TURE. — M...

oct. 1674...
juillet 1693...
— Louis, b...
m 2 23 janv...
1694; m 2...

16 déc. 17...
15 juin 172...
— Suzann...
Poiné. — C...

BEGNIÉ-

I. — BEG...
Champ...
CHARTIER...
Marie-Je...

DEGAMÉ. —
1697, à Re...
b ...; m 4...
Angélique...
DURAMEL.

(1) Elle ép...
aux-Frembl...

(2) Elle ép...
Québec.

(3) Elle ép...

Marie-Madeleine, b² 1^{er} fév. 1709; s² 29 sept. 1714. — *Charles-François*, b² 19 nov. 1710.

1712, (5 avril) Charlesbourg.²

² CŒUR Marguerite, [P.ERRE I. veuve de Michel Chrétien.

Marguerite-Elisabeth, b² 14 juin et s² 13 août 1713. — *François Michel*, b² 5 nov. 1714.

1698, (24 novembre) P^{re}-aux-Trembles, Q.

I. — BEDARD, PIERRE, b 1672, fils de Jean et de Marie RIGOT, de St Vincent, évêché de Bayonne.

BELAN, Jeanne. (1) [JEAN I.

BEGARD.—Voy. BEGAL.

1695, (8 octobre) Québec.

I. — BEGARD DIT LAFLEUR, HENRY, b 1665, fils d'Adrien et de Madeleine CHAMPION, de St Jean, évêché d'Amiens.

REFORT, Anne, veuve de François Curoille (2), de N^{tre}-Dame d'Estampes, évêché de Sens.

I. — BÉGIN, JACQUES, b 1635; s 21 oct. 1664, à Québec, noyé devant la Basse-Ville.

1668, (15 octobre) Québec.³

I. — BÉGIN, LOUIS, L 1636, fils de Jacques et d'Anne Meloque, de Liénard, évêché de Lizeux; s 26 déc. 1708, à Lévis.²

DURAND, Jeanne, b 1654, fille de Martin et de François Brunet, de Quimper-Cerantin, évêché de Cornouailles; s² 28 juillet 1722.

Marie-Anne, b² 3 août 1669; m ... à Louis GUAY; s avant 1691. — *Marie-Marguerite*, b² 23 juin 1672; m² 7 nov. 1695, à Eustache COUTURE. — *Marie-Thérèse*, b² 27 sept. 1674; s² 5 oct. 1674. — *Elizabeth*, b² 6 nov. 1675; m² 26 juillet 1693, à Etienne ROCHON; s² 22 déc. 1695. — *Louis*, b² 14 oct. 1678. — *Jean-Baptiste*, b ...; m² 23 janv. 1714, à Louise CARIÉ. — *Eliensz*, b ...; m² 27 mai 1722, à Geneviève ROCHON; s² 16 déc. 1759. — *Jacques*, b² 29 mai 1696; m² 15 juin 1722, à Geneviève ROCHON; s² 20 oct. 1756. — *Suzanne*, b ...; m² 2 mai 1709, à Laurent POIRÉ. — *Charles*, b ...

BEGNIÉ.—Variations : BEGNIER—BESNIER.

1666.

I. — BEGNIÉ, MASSÉ, b 1623; s 27 juillet 1683, à Champlain.⁴

CHARTIER, Michelle (3); b 1644.

Marie-Jeanne, b ...; m² 9 fév. 1687, à Léon DEGAMÉ. — *Marie-Anne*, b 1675; m² 28 janvier 1697, à René BEAUDOIN; s² 4 avril 1710. — *Louis*, b ...; m² 3 sept. 1698, à Jacqueline CHARON. — *Angélique*, b ...; m² 22 oct. 1698, à Thomas DURAMEL.

(1) Elle épouse, le 14 janvier 1709, Louis Cotin, à la Pointe-aux-Trembles de Québec.

(2) Elle épouse, le 6 novembre 1698, Augustin Brunette, Québec.

(3) Elle épouse, le 23 janv. 1684, Laurent Castel, Champlain.

1698 (3 septembre) Champlain.⁴

II. — BEGNIER, LOUIS, [MASSÉ I.

S... [JEAN I.

CHARON, Jacqueline, [JEAN I.

veuve d'Antoine Plumeteau.

Geneviève-Scholastique, b² 26 mai 1699. — *François*, b² 19 janvier 1701. — *Pierre*, b 22 fév. 1710, à l'Île Dupas.

I. — BÉGON, CLAUDE-MICHEL, Intendant, Chevalier, enseigne de vaisseau et capitaine des troupes, seigneur de la Picardière.

DE BEAUCHARNOIS, Jeanne-Elizabeth.

b...

Michel, b 10 mai 1713, Québec.²; s² 15 mars 1715. — *Anonyme*, b et s² 13 sept. 1714. — *Jeanne-Elizabeth* (1); née le 27 août 1715, b² 14 mars 1717.² — *Michel*, (2) b² 28 fév. 1717. — *Marie-Madeleine*, b² 8 sept. 1718. — *Catherine*, b² 25 août 1719. — *François-Louis*, b² 23 fév. 1723; s 1^{er} mai 1725, église de Québec. — *Anonyme*, b et s² 19 mars 1728.

I. — BÉHIK. — Bèique—Pays—Bey—Le Bègue dit Lafleur, natif de St. Martin, évêché d'Acqs, marié à Montréal, en 1702.

BELAIR.—Voy. Delpêche—Delperches—Emerreau—Emerault—Chulle—Plessis.

I. — BELAIR, FRANÇOIS, serviteur de MM. Dupuy et Granvilla; s 8 déc. 1670, à Ste. Famille.

I. — BELAIR, JACQUES, menuisier, passé par les armes, pour avoir déserté aux Anglais; s 24 oct. 1691, à Montréal.

Jean-Baptiste, b 25 juillet 1677, aux Trois-Rivières; s 25 sept. 1697, à Laprairie, tué par les Iroquois.

I. — BÉLAN DIT LARIVIÈRE, LAURENT.

b 1628; s 9 déc. 1688, à Québec.

1677.

I. — BESLAN, JEAN, [BARTHÉLÉMI I.

Godin, Geneviève, [BARTHÉLÉMI I.

veuve d'Antoine Boutin; s 4 déc. 1726, à la

Pointe-aux-Trembles de Québec.⁴

Mathurin, b 25 mars 1678, à Québec⁵; 1^o m² 24 juillet 1702, à Anne COUTANGINEAU; 2^o m² 13 janvier 1716, à Marie-Jeanne MOREL. — *Jeanne*, b² 1^{er} sept. 1680; 1^o m² 24 nov. 1698, à Pierre BEDARD; 2^o m² 14 janvier 1709, à Louis COTIN. — *Marie-Angélique*, b² 21 mars 1683. — *Jean-Baptiste*, b² 30 sept. 1684; m 12 janvier 1710, à Marie COTIN, à St. Augustin. — *Anne*, b² 26 janvier 1687; m² 17 janvier 1707, à François CARPENTIER. — *Marie-Madeleine*, b² 18 et s² 22 oct. 1689.

(1) Baptisé dans la chapelle du Palais; parrain, messire François Bégon, chevalier, conseiller du roy, grand-maître des eaux et forêts de France, département de Blois et Berry, en vertu de sa procuration, passée à Sieur Jean Martel, marchand, seigneur de la Rivière St. Jean, en Acadie.

(2) Baptisé par Mgr. de St. Valier et filleul de Vaudreuil, gouverneur.

1637 (12 juillet) Québec. 3

I. — BELANGER, François, de la paroisse de Touque, en Normandie; b 1612.

[JEAN I. GUYON, Marie, b 1618; s 1^{er} sept. 1696, au Cap St. Ignace. 3
Nicolas, b 1638; m 2^e 11 janvier 1660, à Marie De Rainville; s 20 oct. 1682, à Beauport. — Charles, b 2^e 19 août 1640; m 21 nov. 1663, à Barbe Cloutier, au Château-Richer 4; s 4 15 déc. 1692. — Marie-Madeleine, b 2 15 fév. 1643; m 2 7 août 1656, à Bertrand Chesné dit LAGARENNE, Sieur de Lothainville. — Marguerite, b 2 23 nov. 1645; 1^o m 4 19 nov. 1663, à Antoine BERTON dit Châtillon; 2^o m 4 13 déc. 1666, à Louis LEVASSEUR; s 2 22 janvier 1703. — Jean-François, b 2 15 fév. 1648; m 4 17 nov. 1671, à Marie Cloutier; s 3 6 février 1682. — Françoise-Charlotte, b 2 30 juin 1650; 1^o m 4 19 oct. 1665, à Jean LANGLOIS; 2^o m 1691, à Thomas ROUSSEAU. — Mathurine, b 2 11 juin 1652; 1^o m 4 18 septembre 1673, à Jean MAHEU; 2^o m 4 2 octobre 1674, à Antoine DE SERRE; 3^o m 26 avril 1688, à François GRÉGOIRE, à la Pointe-aux-Trembles de Québec. — Louis, b 2 9 janvier 1655; m 4 3 nov. 1682, à Marguerite LEFRANÇOIS. — Louise, b 1657; m 4 14 nov. 1679, à Jean Cloutier. — Geneviève, b 1659; m 3 23 nov. 1682, à Guillaume FERTÉ. — Guillaume, b 4 4 avril 1661. — Jacques, b 4 30 juillet 1662; m 2 22 nov. 1691, à Elizabeth TIBAUT. — Anne, b 4 27 juillet 1664; s 4 24 août 1665.

1660, (11 janvier) Québec. 3

II. — BELLANCEB, NICOLAS, [FRANÇOIS I. s 20 oct. 1632, à Beauport. 4

[PAUL I. DE RAINVILLE, Marie, s 4 7 nov. 1711.
Jean, b 3 1^{er} janv. 1661; s 3 22 janv. 1661. — Marthe, b 3 27 nov. 1661; m 4 7 avril 1682, à Etienne SOURÉ. — Bertrand, b 3 16 sept. 1663; 1^o m 4 23 fév. 1694, à Marie GIGNARD; 2^o m 4 13 août 1703, à Marie CHEVAUDIER; s 4 19 avril 1736. — Suzanne, b 3 1^{er} mars 1665; m 4 12 fév. 1686, à Jean GIROUX; s 4 28 fév. 1707. — Martin, b 3 28 nov. 1666. — Marie, b 3 21 oct. 1668; 1^o m 4 26 nov. 1685, à Ignace CHORET; 2^o m 4 9 nov. 1705, à Jacques PARANT. — Pierre, b 3 16 mars 1670; m 4 8 fév. 1700, à Marguerite DELAUNAY; s 4 2 mars 1703. — Nicolas, b 3 17 janv. 1672; m 2 nov. 1699, à Charlesbourg, à Marie MIGNIER ou MAGNAN. — Paul, b 4 25 mars 1674; m 4 7 avril 1704, à Jeanne MAHEU; s 4 1^{er} mai 1717. — Marie, b 1678; m 4 fév. 1696, à Joseph PARANT. — Marie-Françoise, b 4 13 oct. 1680; m 4 fév. 1696, à Jean PARANT. — Marie-Thérèse, b... m 4 28 juin 1709, à Jean PREMONT.

1663, (25 novembre) Château-Richer. 5

II. — BELANGER, CHARLES, [FRANÇOIS I. s 5 15 déc. 1692.

[ZACHARIE II. Cloutier, Barbe (1), Charles, b 5 4 juillet 1668; m 18 fév. 1692, à Geneviève GAGNON, à Ste. Anne. 5 — Barbe, b 5 2 fév. 1673; 1^o m... à Charles LEFRANÇOIS; 2^o m 1^{er} mai 1696, à Denis CONSTANTIN, à l'Ange Gardien 7;

(1) Elle épouse, le 12 janvier 1705, Noël Gagnon, Château-Richer.

a 7 12 janv. 1703. — Marie, b 5 9 août 1670; 1^o m 5 18 avril 1689, à Joseph GRAVELLE; 2^o m 5 19 avril 1700, à Etienne CONTANT; s 2 oct. 1713, à Québec. — Madeleine, b 5 10 août 1675; m 5 15 fév. 1694, à Claude BOUCHARD. — Guillaume, b 5 24 avril 1678; s 5 31 oct. 1688. — Alexis, b 5 14 sept. 1680; 1^o m 5 27 nov. 1704, à Marie GAGNON; 2^o m 5 15 fév. 1711, à Marie LESOT. — Marguerite, b 5 5 juillet 1683; m 5 25 janv. 1700, à François GAGNON. — Anne, b 5 18 nov. 1686; m 5 19 janv. 1706, à Charles GAGNON. — François, b...; 1^o m 5 18 avril 1689, à Catherine VOYER; 2^o m 5 14 nov. 1715, à Marguerite PARÉ.

1671 (17 novembre) Château-Richer. 6

II. — BELANGER, JEAN FRANÇOIS (1) [FRANÇOIS I. s 13 sept. 1699, à l'Îlet. 2

[JEAN II. Cloutier, Marie, Madeleine, b 6 17 mars 1673; m 6 21 nov. 1689, à Pierre BARETTE. — Jean-François, b 1675; 1^o m 16 nov. 1699, au Cap St. Ignace 7, à Geneviève TIBAUT; 2^o m 7 9 janv. 1736, à Marie-Louise CARON. — Charles, b 12 fév. 1678, à Québec; m 7 22 avril 1713, à Jeanne EDMOND. — Ignace, b 7 10 mars 1680; m 2 15 juin 1711, à Angélique VAILLANCOURT. — Agathe, b 7 24 fév. 1682; m 5 17 fév. 1700, à Joseph GAGNON. — Geneviève, b...; m à Jean GODREAU. — Pierre-Paul, b...; m 7 28 oct. 1742, à Claire FOURNIER. — Françoise, b... — Marguerite Ursule, b... — Marie, b...; m à Augustin FOURNIER.

1682 (3 novembre) Château-Richer. 6

II. — BÉLANGER, LOUIS, (2) [FRANÇOIS I. b 1652; s 1^{er} oct. 1724, à l'Islet 7

[CHARLES I. LE FRANÇOIS, Marguerite, b 1663; s 7 31 oct. 1735.

Anonyme, b et s 29 sept. 1685, au Cap St. Ignace. 8 — François, b 8 12 oct. 1686; m 5 16 nov. 1711, à Geneviève Cloutier; s 7 13 oct. 1727. — Anonyme, b et s 15 mai 1689. — Louis, (3) b 8 28 avril 1691; s 8 29 mars 1721. — Elizabeth, b 7 21 juin 1692; m 7 18 oct. 1710, à Alexis LEMIEUX. — Marie Madeleine, b 8 10 nov. 1694; m 7 25 oct. 1723, à Guillaume LEMIEUX. — Marguerite, b 8 25 déc. 1696; m 7 7 nov. 1712, à Louis COUILLARD. — Barbe, b 14 et s 8 23 fév. 1699. — Pierre-Paul, b 7 3 juin 1700. — Jean-Baptiste, b 7 29 mars 1702; s 7 23 avril 1702. — Françoise, b 7 27 avril 1704. — Marie Marthe, b 7 19 juin 1706.

1689 (18 avril) Château Richer. 3

III. — BÉLANGER, FRANÇOIS. [Charles II. s 23 janv. 1721 à l'Ange Gardien. 4

[PIERRE I. 1^o VOYER, Catherine, François, b 3 4 mai 1690; m 25 fév. 1734 à Catherine NADON, à St. François, Ile Jésus. — Geneviève, b 3 1^{er} et s 25 mars 1692. — Charles, b 4 24 sept. 1693; m 3 23 sept. 1715, à Marie-Madeleine JOBDON. — Louis, b 4 14 sept. 1698; m 6

(1) Seigneur de Bonsecours.

(2) Seigneur de l'Islet. — Propriétaire et bienfaiteur de l'Eglise.

(3) Il mourut faisant la chasse aux martrons, à 25 lieues sur la rivière Noire. — Il était pieux, et disait tous les jours l'office de la Ste Vierge. — Registre de l'Islet 1721.

fév. 1720, Angélique 1700. — M Prisque, 1709. — M mars 1713, Nicolas M. 1715

2^o PARÉ Jean-Frédéric b 4 21 mai

169

II. BÉLA s 17 a TIBAUT François à Genève avril 1733, 13 et s 20 o — Jacques

III. BÉLA

GAGNON, Pierre, Paul, b 3 2 viève, b 3 1 Françoise, Charles, b 1700. — M b 3 30 août André, b 3 1710. — Pa René, b 3 1 b 3 29 déc. s 3 12 sept

I

II. — BÉL s 19 a 1^o GIGNA Pierre, Marie-Cath 1739, à Jean déc. 1791.

2^o CHEVA s 5 déc Charles, b 4 4 avril — Marie-H 1729, à Ma 14 sept. 1 nov. 1710; 1712; 1^o 1742, à Ma m 5 28 jan François, 1719. — Fr 1749, à Je

(1) Elle ép Laberge.

(2) Elle ép

fév. 1720, à Marie Anne PARÉ, à St. Anne. — *Anglique*, b⁴ 30 avril 1704. — *Basile*, b⁴ 16 fév. 1700. — *Marie-Françoise* b⁴ 8 janv. 1702. — *Prisque*, b⁴ 11 mai 1708. — *François*, b⁴ 1^{er} oct. 1709. — *Marie*, b⁴ 25 janv. 1711. — *Louise* b⁴ 13 mars 1713. — *Catherine*, b... ; m⁴ 23 oct. 1713, à Nicolas MATHIEU. — *Marie*, b⁴ 18 mai 1714.

1715 (14 nov.) Ste. Anne de Beauupré.

2^e PARÉ, Marguerite (1) [FRANÇOIS II.
Jean-François, b⁴ 7 oct. 1716. — *Marguerite*,
b⁴ 21 mai 1718. — *Clotilde*, b⁴ 13 fév. 1720.

1691 (22 novembre) Cap St. Ignace. ⁵

II. BÉLANGER, JACQUES. [FRANÇOIS I.
s 17 août 1699, Iset. [FRANÇOIS I.
TIBAUT, Elizabeth (2). [FRANÇOIS I.
François, b⁵ 17 nov. 1693 ; m 24 oct. 1716
à Geneviève DOYON, à l'Ange-Gardien ; s 27
avril 1733, à St. François, He Jésus. — *Pierre*, b⁵
13 et s 20 oct. 1695. — *Marie-Anne*, b⁵ 12 oct. 1696.
— *Jacques*, b⁵ 8 avril 1699.

1692 (18 février) Sto. Anne.

III. BÉLANGER, CHARLES. [CHARLES II.
GAGNON, Geneviève. [PIERRE II.
Pierre, b 10 nov. 1692, Château-Richer. ³ —
Paul, b³ 26 janv. 1694 ; s³ 28 oct. 1698. — *Geneviève*, b³ 1^{er} avril 1695 ; s³ 7 mars 1700. — *Marie-Françoise*, b³ 9 janv. 1697 ; s³ 5 août 1715. — *Charles*, b³ 23 déc. 1698. — *Prisque*, b³ 12 oct. 1700. — *Michel*, b³ 29 sept. 1702. — *Véronique*, b³ 30 août 1704. — *Augustin*, b³ 21 avril 1706. — *André*, b³ 19 déc. 1707. — *Geneviève*, b³ 1^{er} janv. 1710. — *Paul*, b³ 5 nov. et s 11 déc. 1711. — *Réné*, b³ 11 nov. 1712 ; s³ 28 août 1715. — *Joseph*, b³ 29 déc. 1714. — *Jean-François*, b³ 21 juillet et s³ 12 sept 1716.

1694, (23 février) Beauport. ²

II. — BÉLANGER, PIERRE-BERTRAND, [NICOLAS II.
s 19 avril 1736, à Québec. ³
1^{er} GIGNARD, Marie, b 1673 ; s 12 mars 1703.
Pierre, b³ 25 avril 1697 ; s³ 9 juillet 1697. —
Marie-Catherine, b³ 7 juin 1700 ; m³ 17 janv.
1729, à Jean TOUCHET. — *Joseph-François*, b³ 20
déc. 1791.

1703, (13 août) Québec. ³

2^e CHEVAUDIÈRE, Marie-Mad. [JEAN-FRS. I.
s³ 5 déc. 1750.
Charles, b³ 13 oct. 1404 ; s... — *Marie-Joseph*,
b³ 4 avril 1706 ; m³ 4 mars 1737, à André HUPPÉ.
— *Marie-Hélène*, b³ 30 oct. 1707 ; m³ 17 janv.
1729, à Mathurin CHALLÉ. — *Marie-Madeleine*, b³
14 sept. 1709 ; s³ 13 nov. 1709. — *Michel*, b³ 16
nov. 1710 ; s³ 18 juin 1711. — *Pierre*, b³ 29 juin
1712 ; 1^{er} m... à Marie RODRIGUE ; 2^e m³ 5 nov.
1742, à Marie JEANNES. — *Charles*, b³ 6 avril 1714,
m³ 28 janv. 1739, à Marie CLOUTIER, à l'Ilet. —
François, b³ 3 fév. 1713. — *Simon*, b³ 6 déc.
1719. — *Françoise*, b³ 17 mai 1722 ; m³ 4 nov.
1749, à Jean-Baptiste PACQUET. — *Elienne*, b³ 1^{er}

nov. 1724. — *Louis*, b... ; m³ 15 nov. 1735, à Éli-
sabeth PACQUET. — *Jean-Baptiste*, b... ; m³ 12
janvier 1750, à Marie-Louise GIROUX.

1690, (2 novembre) Charlesbourg. ⁵

III. — BÉLANGER, NICOLAS. [NICOLAS II.
MAGNAN, Marie, [JACQUES I.
Marie, b 2 août 1700, à Beauport ⁴ ; m⁵ 1722,
à Jean FALARDEAU. — *Jean*, b⁴ 16 fév. 1702. —
Nicolas, b⁴ 4 mai 1704. — *Anne*, b⁴ 14 juin
1706. — *Louise-Ambroise*, b⁴ 30 janvier 1708.
— *Geneviève*, b⁴ 16 mai 1709. — *Pierre*, b⁴ 30
déc. 1710 ; s⁴ 29 avril 1711. — *Hélène*, b⁴ 28
avril 1712. — *Germain*, b⁴ 13 mai 1714. — *Jean-*
Marie, b⁴ 7 déc. 1716.

1690, (16 novembre) Cap St. Ignace. ¹

III. — BÉLANGER, JEAN-FRANÇOIS. [FRANÇOIS I.
s 16 fév. 1728, à l'Iset. ²
1^{er} TIBAUT, Geneviève, [FRANÇOIS I.
s² 14 fév. 1726.
Louis, b² 25 août 1700 ; s² 9 sept. 1700. —
Anonyme, b et s² 30 avril 1701. — *François*, b²
24 mai 1702. — *Jean-Baptiste*, b² 3 août 1704 ;
s² 2 juin 1731. — *Jean-François*, b² 14 juillet
1706 ; m 30 sept. 1732, à Marie-Joseph BELLEAU,
à Ste. Foye. — *Marie-Geneviève*, b² 27 mai 1710 ;
m² 11 août 1734, à Pierre GAMACHE. — *Joseph*, b²
6 mai 1712 ; m² 18 juin 1737, à Marie GAMACHE.
— *Augustin*, b² 24 mai 1716 ; m² 22 janv. 1742,
à Rosalie CLOUTIER. — *Marie*, b² 4 juin 1718. —
Jacques, b² 25 juillet 1720. — *Louis*, b 1708 ; m²
3 mai 1734, à Angélique VAILLANCOUR. — *Ignace*,
b 1714 ; m² 11 mai 1738, à Marie-Anne DEMOLIER.
1728 (3 février) Iset.

2^e GUILLET, Marie-Madeleine. (1) [MATHIEU I.

I. — BELENFANT DIT L'ESTANG, MICHEL, soldat,
b 1619 ; s 19 fév. 1664, aux Trois-Rivières.

BELHUMEUR. — Voy. BRUNET—CHARPENTIER—
JEANNOT—JANOT.

BELLEAU. — *Variations et surnoms* : Besou —
Belhoste — Blot — Blau — Belot — La Rose.

1673 (25 septembre) Québec. ⁶

I. — BELLEAU (2) DIT LA ROSE, BLAISE, b 1650, fils
de François et de Marguerite Crevier, de Ca-
chiot, évêché de Périgueux ; s...
CAILLY, Hélène, b 1656 ; fille de Pierre et de Ma-
rie Sosse, de St. Sulpice, évêché de Paris.
Anonyme, b et s⁶ 19 nov. 1674. — *Marie-Ga-
brielle*, b⁶ 24 nov. 1675. — *Marie Madeleine*, b⁶
10 janv. 1677. — *Jean-Baptiste*, b⁶ 29 janv. 1680 ;
m 23 oct. 1702, à Ste. Famille, à Catherine BER-
THIAUME ; s⁶ 15 juin 1754. — *Guillaume*, b⁶ 27
mars 1682 ; m 19 nov. 1707, à Lorette, à Marie
ROBITAILLE ; s 22 août 1759, Ste. Foye. — *Blaise*,
b⁶ 27 avril 1685. — *Pierre*, b... 1690 ; m⁶ 7 janv.
1722, à Marie Anne BONAMIE. — *Joseph*, b 2 et s⁶

(1) Elle épouse (24 nov. 1721) à l'Ange Gardien, Pierre Labegee.

(2) Elle épouse (3 mai 1700) Martin Rousseau, Iset.

(1) Elle épouse, le 9 septembre 1733, Athénase Cloutier, à Ville.

(2) Marié sous le no a de Bezou.

25 sept. 1699. — *Angélique*, b¹ 10 mai 1702; m¹ 22 nov. 1718, à François CHATEL.

BELLEC, FRANÇOIS. — Voy. LEBELLEC.

BELLECOUR. — Voy. TROTIER.

BELLECOUR, JOSEPH, b 1675, de Limerick, Irlande; soldat de M. de la Forest; s 3 déc. 1701, à Montréal.

BELLEFLEUR. — Voy. ALLEGRAIN — LEFEBVRE.

BELLEFONT, FRANÇOIS. — Voy. GÉNAPELLE — BELLEFONT.

BELLEFONTAINE. — Voy. FORTIN DE

BELLEGARDE. — Voy. GERBAULT DE

BELISLE ET BELLE-ISLE. — Voy. Proux — Lefebvre — Chevrefils — Rotureau — Lamarre — Leborgne — Lamerise — Goguet.

BELLEMARE. Voy. GELINA.

1682.

I. — BELLEPERCHE, DENIS, b 1651; s 25 nov. 1710, à Québec.²
GUYON DU BUSSON, Gertrude, [JEAN II. s² 23 février 1715.

Jean-Baptiste, b 7 juin 1683, au Château-Richer, — *Etienne*, b² 28 déc. 1687. — *Marie-Anne*, b² 18 mai 1690. — *Catherine*, b 25 mars 1694, à St. Etienne de Beaumont⁴. — *Catherine-Gertrude*, b² 10 nov. 1696; s² 28 nov. 1696. — *Pierre*, b 15 sept. 1699; 1^o m 1 mai 1727, à Angélique STÈBRE, au Détroit⁵; 2^o m⁵ 20 mars 1734, à Marie-Anne CAMPEAU. — *Claude*, b² 24 nov. 1702; s² 17 sept. 1704.

BELLERIVE. — Voy. COUTURE — CREVIER.

BELLERIVE, MARIE, Sœur dite St. Hélène de la Congrégation N.-D.; s 5 nov. 1711, à Montréal.

BELLEROSE. — Voy. JOURDAIN — MENARD.

BELLEROSE, soldat de Mr. de la Grois, noyé, s 23 mai 1696, à Montréal.

I. — BELLESŒUR, GERMAIN.
LUCAS, Barbe.

Anne, b...; 1^o m 12 oct. 1665, à Nicolas MASSARD, à Québec²; 2^o m... à Jean LAMBERT; 3^o m² 14 juillet 1688, à Jean CHEVAUDIER.

BELLESTRE, JEAN. — Voy. BESSET

BELLESTRE (DE), FRANÇOIS. Enseigne, b 1674; s 9 oct. 1729, au Détroit.

1660 (Juin) Québec. (1)

I. — BELLET DIT LACHAUSSÉ, JEAN, b 1630, fils de Jean et d'Etienne Rneau, de St Jean de Folleville, en Normandie; s 3 oct. 1696, à Boucherville.

1^o BEAUDOIN, Madeleine, b 1640, fille de Jacques et de Madeleine Richon, de Courcival, évêché du Mans; s 1661.

1663, (30 janvier) Trois-Rivières.²

2^o BOYER, Marie, b 1645, fille du Pierre et de Catherine Vinet, de St. Nicolas, évêché de La Rochelle, s 12 janv. 1665, aux Trois-Rivières.

BELLEVAL (DE). — FOURNIER DE BELLEVAL.

BELLEVILLE. — Voy. MARTEL DE BELLEVILLE — GAUCHEUR — BARTRE.

BELLEVILLE, MARIE-LOUISE, b 1693; m à Jean-Baptiste DUCAS; s 11 mai 1755, à Lévis.

1669 (4 octobre) Ste. Famille.³

I. — BELLIRE, ETIENNE (appelé BELLINIER), b 1646; fils de Pierre et de Catherine Nourisseur, de Poitiers; s...

LAMBERT, Jeanne, b 1650; fils de Jean et de Jeanne Bocher, de St. Séverin, évêché de Paris; s...

Marguerite, b⁶ 7 juin 1672.

1692 (22 mai) Québec.⁵

I. — BELON, JEAN JOSEPH, sergent, b 1662; fils de Jean et de Catherine Leguay, de St. Solenne, évêché de Chartres; s...

VALLÉE, Elizabeth, [JEAN I. *Jean-François*, b⁶ 11 mars 1693.

1689 (1^{er} août) Lachine.

I. — BELONCLE, dit FOUÛÈRE, CHARLES, sergent de M. de la Chassaigne, b 1656; fils de Nicolas (marchand) et de Madeleine Favry, de Crainville, évêché de Rouen; s...

ANDRÉ, Pétronille. [MICHEL I.

BELOTTE. — Voy. BELLEAU.

BELLOY. — Voy. BLOYS.

I. — BELUCHE, BERTRAND, établi à Longueuil. DELINE, Catherine. *Geneviève*, b...; m 7 janv. 1722, à Louis PALIN.

BELZILE. — Voy. GAGNON.

I. — BEN DIT LEMASSON, LOUIS FRANÇOIS. b...; s 24 fév. 1714, à St. François, Ile Jésus.

I. — BÉNAC, PIERRE, contrôleur général, en 1690. BISSOT, Charlotte. [FRANÇOIS II. *Louise*, b⁶ fév., et s⁶ 6 juillet 1739, à Lévis.

BÉNARD. — Voy. BESNARD — BOURJOLY.

(1) Contrat de mariage, le 24 juin 1660. (Gresse d'Ambeau)

I. — BEN SAUVAGE
Madeleine

BÉNIER.

I. — BEN ALARD,
Jean-Baptiste
Marie-Madeleine

BENOIT.
nesse

I. — BEN les 15
les H

16

I. — BEN b 162
lain;
GABINET
Nicolas
ville d

Isabelle,
François E
janvier 169

TREAU. — A
1699, à Jea
1^o m⁵ 7 fév
mars 1639,
mai 1665;

2^o m 16 ma
s² 9 août 1
janvier 168

b⁴ 27 déc
TOURNOIS.
février 168
Jacques, b
1676. — *Is*

BENOIT.

1665

I. — BENC
Luçon
POINTEL,
1674.

Jeanne, b
1670; s² 2
m² 9 nov.
sept. 1673.

1674. — *Ma*
2^o m 23 juil

I

I. — BENC
de Pie
Chalar

(1) Elle ép.
Trois-Rivière
(2) Il fut fa
mort, en 1690
(3) Aussi a
1691, Pierre

I.—BENASSIS, GUILLAUME, b...; s...

SAUVAGET, Jeanne (1) [JEAN I.
Madelaine, b 1634; m à Etienne SEIGNEURET.

BÉNIER, LOUIS. — Voy. BÉGNIER.

I.—BENJAMIN, JEAN.

ALARD, DIT LAL...RE, Jeanne. [JULIEN I.
Jean-Baptiste, b 28 fév. 1712, à Repentigny. ⁵ —
Marie-Marguerite, b ⁶ 12 janvier 1715.

BENOIT. — Surnoms: 1° Livernois; 2° Lajeunesse; 3° Laforest.

I.—BENOIT, LAURENT, blessé en guerre contre les Iroquois. Il demeura quinze mois chez les Hollandais (1667).

1658, (16 septembre) Montréal. ⁴

I.—BENOIT DIT LIVERNOIS, PAUL, charpentier, b 1626, fils de François et de Marie Chatelain; s 1^{er} janvier 1686, à Boucherville. ⁵

GONNET, Isabelle-Elizabeth, b 1642, fille de Nicolas et de Marguerite Lorgeleux, de la ville de Gonest; s...

Isabelle, b ⁴ 13 juillet 1659; m ⁴ 22 fév. 1672, à François Blot; s ⁴ 5 nov. 1685. — Laurent, b ⁴ 2 janvier 1661; m ⁶ 12 nov. 1691, à Françoise TÊTREAU. — Etienne, b ⁴ 25 déc. 1662; m ⁴ 3 février 1699, à Jeanne CAMPEAU. — Barbe, b ⁴ 9 mai 1665; 1^{er} m ⁵ 7 fév. 1679, à Thomas HÉBERT; 2^o m ⁴ 7 mars 1699, à François BORY. — Marie-Anne, b ⁴ 9 mai 1665; 1^{er} m ⁶ 27 fév. 1680, à Jean BOURGON; 2^o m 16 mai 1695, à Jean BESSET, à Laprairie; 3^o m ⁵ 9 août 1697. — Hélène, b ⁴ 17 sept. 1667; m ⁵ 21 janvier 1686, à Guillaume GOUVON. — Marguerite, b ⁴ 27 déc. 1669; m ⁶ 21 janvier 1686, à Jean Tournois. — Geneviève, b ⁴ 26 mai 1672; m ⁶ 21 février 1689, à Pierre HAY; s ⁶ 9 déc. 1689. — Jacques, b ⁶ juin 1674. — François, b ⁴ 9 août 1676. — Ives, b ⁴ 19 juillet 1679.

BENOIT, JULIEN. — Voy. BLOVS.

1665, (9 novembre) Château-Richer. ²

I.—BENOIT ou BENOIST, ABEL, b 1624, de Luçon; s 4 déc. 1687, à Ste. Famille ⁵
POINTEL, Marthe, b 1641, de Tours; s ⁵ 10 sept. 1674.

Jeanne, b ² 23 oct. 1666. — Jeanne, b ² 15 juin 1670; s ² 25 juin 1670. — Pierre, b ² 20 juin 1671; m ² 9 nov. 1694, à Marie DIONNE. — Marie, b ² 24 sept. 1673. — Noël, b ² 11 sept. 1674; s ² 15 sept. 1674. — Marie-Anne, b...; 1^{er} m à Jean SYLVESTRE; 2^o m 23 juillet 1736, à Nicolas VALLÉ, à Québec.

1670, (7 octobre) Montréal. ³

I.—BENOIT DIT LAJEUNESSE, ETIENNE, b 1635, fils de Pierre et de Jeanne Bouffard, de Fontaine Chalandray, évêché de Xainnes. (2)

(1) Elle épouse, le 13 novembre 1666, Elle Bourbault, aux Trois-Rivières.

(2) Il fut fait prisonnier par les Iroquois, qui le mirent à mort, en 1690.

(3) Aussi appelée "Baturau." Elle épouse, le 18 août 1691, Pierre Gour, de la Pointe-aux-Trembles de Montréal.

CHANDOVSEAU, Nicole, (3) fille de Louls et de Marguerite Cartier, de St. Nicolas du Char-donneret, évêché de Paris, s...

Elizabeth, b ² 20 mars 1672; s ² 15 sept. 1674, brûlée accidentellement. — Marie, b ² 9 fév. 1674; s ² 1^{er} sept. 1674, brûlée avec sa sœur. — Marie, b 23 août 1676, à Repentigny. — Barbe, b 6 et s 22 avril 1678, à la Pointe-aux-Trembles de Montréal ³. — François b ² 2 mai 1679; s ² 24 nov. 1687. — Geneviève, b ² 14 janv. 1682. — Anne-Françoise, b ² 3 juillet 1684. — Nicolas, b ² 21 juillet 1687. — Pierre, b 12 et s 22 ³ oct. 1689. — Joseph, b ² 29 nov. 1691; s ² 15 mai 1692.

1665.

I.—BENOIST DIT LAFOREST, GABRIEL, b 1636; s 27 oct. 1686, aux Trois-Rivières. ⁶

GUÉDON, Anne-Marie.

b 1641.

Marguerite, b ⁶ 1666; m ⁶ 26 nov. 1685, à Jean-Guy VACHER. — Marie-Françoise, b ⁶ 17 mai 1682; m ⁶ 24 janv. 1701, à Pierre HÉNOU. — Marie-Anne, b 1669; m ⁶ 30 juin 1692, à Michel PARANT. — Gabriel, b 1668; m ⁶ 23 nov. 1693, à Marie HOUSSEL. — Pierre, b 1670; m ⁶ 20 août 1705, à Jeanne DEGERLAIS.

1666.

I.—BENOIT, ALEXANDRE.

GARNIER, Catherine.

Alexandre, b 7 nov. 1689, à Batiscan. — Jean-Baptiste, b 16 avril 1689, à Montréal ⁶. — Charles, b ⁶ 20 sept. 1690. — Jacques, b ⁶ 7 juin 1692.

1691, (12 novembre) Boucherville. ⁶

II.—BENOIT (1), LAURENT.

TÊTREAU, Marie-Françoise.

[PAUL I.
Marie-Françoise, b ⁶ 7 avril 1693. — Laurent, b ⁶ 10 août 1697. — François, b...; m 19 avril 1728, à Marie-Anne GAUDRY, à Repentigny. — Joseph, b... — Louis, b... — Toussaint, b... — Marguerite, b 19 sept. 1694; m 2 août 1717, à Louis GAUTIER, à Verchères.

1693, (23 novembre) Trois-Rivières. ⁵

II.—BENOIST, GABRIEL.

[GABRIEL I.
été bji à la baie du Febvre.

RO... L, Marie.

[FRANÇOIS I.
Mar... Madeleine, b ⁶ 19 juin 1695; m 1715, à Gabriel ROBIDAS. — Marie-Jeanne, b ⁶ 1^{er} juillet 1698. — Joseph, b ⁶ 14 mai 1701. — Pierre, b ⁶ 18 février 1703. — Catherine, b ⁶ 15 déc. 1704. — Marie-Françoise, b ⁶ 2 mai 1706. — Marguerite, b ⁶ 1^{er} avril 1710. — Michel, b ⁶ 24 juin 1713. — Gabriel, b ⁶ 24 juin 1713, (Jumeaux).

1694, (9 novembre) Ste. Famille. ⁶

II.—BENOIT, PIERRE.

DIONNE, Marie.

[ABEL I.
Marie-Anne, b ⁶ 27 juillet 1695. — Marie, b ⁶ 26 janvier 1697. — Marguerite, b ⁶ 30 juillet 1699. — Geneviève, b ⁶ 30 juin 1701; s 9 fév. 1726, aux Trois-Rivières. — Angélique, b ⁶ 8 juin 1704. — Marie-Joseph, b 10 avril 1707, au C.p Santé. ⁶ —

(1) Voy. Livernois.

Marie-Louise, b^o 10 mars 1709; m 6 fév. 1730, à Ignace COUTANCINEAU, à la Pointe-aux-Trembles de Québec. — *Elizabeth-Ursule*, b^o 25 janv. 1711.

1699, (3 février) Montréal.

II. — BENOÎT, (1) ETIENNE. [PAUL I. CAMPEAU, Jeanne. [ETIENNE I. Jean-Baptiste, b 2 mai 1700, à Boucherville.

1668, (22 octobre) Québec.²

I. BEQUART et BÉCARD, PIERRE, S^r de Granville, capitaine de troupes, lieutenant d'une compagnie franche, en 1702, b 1639, fils de Denis et de Jeanne Milleron, de St. Eustache, évêché de Paris; s^o 6 mai 1708.

MACARD, ANNO. [Nicolas I. s 11 déc. 1731, dans l'église de Québec.

Daniel, (2) b^o 9 sept. 1669; s 6 juillet 1689, église de Québec.³ — *Jean-Baptiste*, (3) b^o 25 sept. 1670; s. 23 avril 1699. — *Louis*, b 14 avril 1673, Ile-aux-Oies; s^o 29 juillet 1718. — *Charles*, b^o 31 mai 1675; s^o 2 janv. 1703. — *Marie-Anne*, b^o 15 juillet 1677; m^o 7 nov. 1702, à Pierre Jacques DE JOYBERT. — *François*, b^o 3 mai et s^o 2 sept. 1679. — *Marie-Angélique*, b^o 10 sept. 1680; s^o 23 oct. 1687. — *Pierre*, b^o 30 juin 1683. — *Ignace*, b^o 4 et s^o 28 juin 1684. — *Marguerite-Geneviève*, b^o 21 janv. 1686; s^o 15 août 1687. — *Geneviève*, b^o 18 sept. 1691. — *Paul*, b^o 18 janv. 1695; s^o 20 mars 1754. — *Anonyme*, b^o et s^o 2 juin 1696.

II. BÉCARD, CHARLES (4). [PIERRE I. s^o 2 janv. 1703, dans l'église de Québec.

1663, (8 octobre), Québec.

I. — BÉRANGER, ALEXIS, b 1616, fils de Vincent et de Marguerite Cochois, de St Jean d'Albœuf, évêché d'Evreux; s...

FURT, Marie, b 1621, veuve de Léger Hequenier.

I. — BÉRARD, (5) MARIE, b 1619; 1^o m 21 sept. 1637, à Québec², à Jacques SELLE dit de L'Espine; 2^o m à Pierre PRIVAIN; s^o 5 nov. 1719, à 100 ans.

BÉRARD, JEAN, pour BRAC.

BÉRARD, DIT LAROSE, PIERRE, soldat de M. de De Bourailan, natif de Toulouse; s 20 mai 1690, à Beauport.

I. — BÉRARD DIT LÉPINE, GABRIEL, établi à la Pointe-aux-Trembles de Québec.²

HAYOT, Geneviève. (6) [JEAN II. Louise, b 1674; m 26 oct. 1694, à François PLANTE, au Château-Richer³; s^o 25 mai 1699. — Marie-Elizabeth, b 26 mai 1679, à Sorel.⁴ — Ga-

(1) Voy. Livernois.
(2) Filleul du Gouverneur De Concelles.
(3) Filleul de Talon, Procureur du Roy.
(4) Sieur de Granville, Procureur du Roy, 1702.
(5) Le mariage de Marie Bérard avec Jacques Selle dit de L'Espine, a donné l'origine du nom Bérard-Lepine.
(6) Elle épouse, le 14 décembre 1712, Jean Turcot, à la Pointe-aux-Trembles de Québec.

briel, b^o 16 sept. 1681; m^o 30 janv. 1713, à Marie-Angélique DESONCY. — *Geneviève*, b^o 12 août 1683; m^o 17 juin 1705, à Jean TAPIN. — *Pierre-Louis*, b^o 6 août 1685; m 27 juillet 1717, à Charlesbourg, à Jeanne DÉRY. — *Angélique*, b^o 11 mai 1690. — *Pierre*, b^o 3 mai 1693. — *Jean-François*, b^o 9 août 1696; m^o 1723, à Thérèse RENAUD. — *François*, b^o 19 juin 1702 (1); m^o 1722, à Madeleine RENAUD.

BERBANT.—Voy. BREDANT.

BERCAS dit LATREILLE. (2)

I. — BERCHE, GEORGE, (3) b 1641.

I. — BERCIER, LOUIS.

b...; s 21 oct. 1697, à Batiscan.²

CAUCHET, Anne.

Pierre, b 1679; m 2 mai 1708, à Ste. Anne de la Pêrade², à Marie-Madeleine ROY; s^o 20 mai 1729. — *Jacques*, b...; m^o 13 sept. 1718, à Marie-Louise LEROUX. — *François*, b... — *Louis*, b^o 15 juin 1695.

I. — BEREAU.—Variations et surnoms: BRAULT — BRAUT — BRO — BROVE — BRAN — POMINVILLE

I. — BERET, MICHEL.—Voy. VERET.

I. — BERGER, JEAN.

DAUDELIN, Marie. [NICOLAS I.

René, b 1689; s 23 déc. 1699, à Boucherville². — *Françoise*, b^o 5 oct. 1692. — *Jeanne*, b 1698; s^o 25 nov. 1699. — *Jean-Baptiste*, b^o 14 déc. 1701.

BERGER.

Jean-Baptiste, (4) b...; noyé et s^o 10 août 1688.

BERGERAC.—Voy. BARSA — ROUCHALLET.

1669, (10 novembre) Trois-Rivières.²

I. — BERGERON DIT JOHIEL, JACQUES, b 1642, fils d'Arnaud et d'Etienne Lafargue, de Vieux-Bouchaut, évêché d'Alx.

MORAL, Gertrude. [QUINTIN I.

Jacques, b^o 19 juin 1678. — *Marie-Gertrude*, b^o 19 mai 1681. — *Jean*, b^o 22 sept. 1683.

1674.

I. — BERGERON, ANDRÉ, (5) b 1643.

DUMAY, Marguerite. [JEAN I.

André, b 28 janvier 1675, à Québec²; m 14 avril 1698, à Marie GUERNON, à la Pointe-aux-Trembles de Québec.³ — *Jean*, b^o 29 déc. 1676; m^o 9 nov. 1699, à Marguerite GUERNON. — *Pierre*, b^o 15 mai 1678; s 18 déc. 1701, à St. Nicolas.⁴ — *Jacques*, b 1681; m^o 2 avril 1704, à Marie-Louise GRENON.

(1) Premier baptême fait dans la nouvelle église de la Pointe-aux-Trembles de Québec.

(2) Registre de 1683.

(3) Voir recensement de 1681.

(4) Il était au service de M. Yves Chiquet.

(5) En 1698, le missionnaire de St. Nicolas baptisait dans sa maison, et y disait la messe.

Marie-Fy
11 mai
Nicolas,
1699.

16

I. — BER

LECLER

Franço
juin 1686

VACHER.—

b^o 10 mai

21 sept.

NAS.—M

guerite, b

CAULT.—

VANASSE.

16

II. — BE

GUERNO

I. — BER

fils de

Vieux

1^o MILL

veuve

Anne, b

29 juillet

2^o DENI

s...

Paul-CH

beth, b^o 1^o

Catherine,

Théodore—

s^o 27 sept

1699,

II. — BER

GUERNO

Marie-C

s^o 2 mai 1^o

Nicolas, b

FRELAND; b

BOURASSA.

août 1733

avril 1704

BERGEV

BRUG

I. — BERG

Royal

de St

1703,

(1) Elle ép

(2) Marié

Bergevin dit

évêque de B

evin, C. B.

Ministre des

Marie-Françoise, b² 30 juin 1682. — *Eustache*, b² 11 mai 1693. — *Geneviève*, b² 1^{er} juin 1695. — *Nicolas*, b⁴ 15 avril 1697. — *Joseph*, b⁴ 28 juin 1699.

1667, (3 novembre) Trois-Îlles, ⁶

I. — BERGERON, François.

LEGLERC, Etienne.

François, b⁶ 11 fév. 1682. — *Marie-Claire*, b¹⁴ juin 1686, à Sorel; m⁶ 5 nov. 1709, à Jean-Charles VACHER. — *Pierre*, b⁶ 15 juillet 1691. — *Maurice*, b⁶ 10 mai 1694; s⁶ 5 mai 1728. — *Charlotte*, b⁶ 21 sept. 1696; m⁶ 11 oct. 1723, à Maurice GÉLINAS. — *Marie-Françoise*, b⁶ 17 août 1699. — *Marguerite*, b...; m⁶ 6 fév. 1708, à Jean-Baptiste FOUCAULT. — *Jeanne*, b... m⁶ 11 janv. 1701, à Nicolas VANASSE.

1698, (14 avril) P^{re}-aux-Trembles, Q.

II. — BERGERON, ANDRÉ.

GUERNON, Marie,

[ANDRÉ I.

[PIERRE I.

1698, (19 novembre) Québec. ²

I. — BERGERON, DOMINIQUE, b 1666, marchand, fils d'Arnaud et d'Etienne Lafargue, de Vieux Bouchaut, évêché d'Aix; s² 9 mai 1710.

1^o MILLOT, Marie-Anne,

[JEAN I.

veuve de François Poisset; s² 24 déc. 1702. *Anne*, b² 4 avril 1700. — *Joseph-Dominique*, b² 29 juillet 1701. — *Martin*, b² 2 sept. 1702.

1704, (7 janvier) Québec. ²

2^o DENIS, Louise Catherine (1)

[PAUL II.

S...

Paul-Charles, b² 14 oct. 1705. — *Louise-Elizabeth*, b² 1^{er} déc. 1706; s² 16 déc. 1708. — *Claude-Catherine*, b² 25 nov. 1707; s² 10 sept. 1721. — *Théodore-Antoine-Dominique*, b² 17 juin 1709; s² 27 sept. 1715.

1699, (9 novembre) P^{re}-aux-Trembles de Q. ⁷

II. — BERGERON, JEAN.

GUERNON, Marguerite,

[ANDRÉ I.

[PIERRE I.

Marie-Catherine, b 17 avril 1701, à St. Nicolas ¹; s² 2 mai 1701. — *Jean-Baptiste*, b⁷ 7 mai 1702. — *Nicolas*, b... — *Joseph*, b...; 1^o m à Madeleine FRELAND; 2^o m 18 mai 1719, à Lévis ⁸, à Madeleine BOURASSA. — *Charles*, b⁷ 24 sept. 1706; m⁸ 11 août 1733, Louise HUARD. — *Marie-Louise*, b⁷ 12 avril 1704.

BERGEVIN. — *Variations et surnoms*: BRÈCHE-BRUGEVIN — LANGEVIN.

1668, (26 novembre) Québec. ³

I. — BERGEVIN, (2) JEAN, b 1636, établi à Bourg Royal, fils de Mathurin et de Marie Ténier, de St. Jacques, évêché d'Angers; s 3 fév. 1703, à Beauport. ⁴

(1) Elle épouse, le 1^{er} janvier 1719, Guillaume Gaillard.

(2) Marié sous le nom de Brèchevin; souche des familles Bergevin dit Langevin; aîné de Mgr. Langevin, premier évêque de Rimouski, et de l'Honorable Hector Louis Langevin, C. B., Commandeur de l'Ordre de St. Grégoire, et Ministre des Travaux Publics.

PITON, Marie, b 1651, fille de Rémy et de Mario Poiten, de St. Paul, évêché de Paris, s...

Jean, b 18, et s² 23 août 1669. — *Joseph*, b² 10 mars 1673. — *Jacques*, b² 28 juin 1675. — *Marie-Ambroise*, b² 8 mai 1676; m⁴ 25 janv. 1694; à Guillaume FALARDEAU. — *Louis*, b⁴ 6 déc. 1681; m⁴ 13 janv. 1705, à Marguerite TEXIER. — *Marie-Madeleine*, b⁴ 18 mai 1684; s⁴ 31 déc. 1684. — *Ignace*, b⁴ 23 oct. 1685; m⁴ 19 nov. 1703, à Geneviève TEXIER. — *Anonyme*, b et s 14 mars 1688. — *Jean*, b⁵ 5 avril 1690; m⁴ 13 fév. 1713, à Marie-Madeleine TEXIER. — *Jean*, b...; 1^o m⁴ 23 fév. 1702, à Marguerite MEUNIER; 2^o m 1703, à Rénée BEZEAU, à Charlesbourg ⁵; 3^o m⁴ 1712, à Ursule FORSAN. — *Marie*, b...; 1^o m⁴ 9 juillet 1703, à Simon MORIN; 2^o m³ 9 janv. 1736, à Charles CRESPON.

BÉRIADÉ. — Voy. BÉCHARD, RENE.

1654, (17 août) Québec.

I. — BÉRIAU, JEAN, b 1631, fils de Jean et de Jeanne Vincendeau, de Magny, évêché de Poitiers; s...

PELLETIER, Françoise (1).

NICOLAS I.

André, b 1657.

1677.

I. — BÉRIAU, FRANÇOIS, sabotier, b 1641.

PELLETIER, Marie, b 1656.

[JEAN II.

François, b 1678. — *Marguerite*, b 1680. (2)

1681, (23 janvier) Québec. ³

I. — BÉRIAU, VINCENT, b 1653, menuisier, fils de Jean et de Marie Arnaud, de St. Jean-Evangéliste, évêché de Luçon; s² 24 mars 1715.

1^o CORDEAU, Marie.

JEAN I.

S...

Marie-Catherine, b³ 18 août 1682; m³ 5 juil. 1702, à Michel FOURNIER. — *Claude*, b³ 7 sept. 1684. — *Jean-Baptiste*, b³ 1 fév. 1687. — *Maurice*, b³ 6 mars 1689; m³ 28 avril 1711, à Catherine MONET. — *Marie-Angélique*, b³ 16 mai 1691; 1^o m³ 9 nov. 1720, à Elie LAFARGE; 2^o m³ 23 fév. 1727, à Thomas CASTILLON; s³ 24 octobre 1731. — *Catherine*, b³ 9 déc. 1693; m³ 27 sept. 1717, à Jacques BERTIN; s... — *Marie-Madeleine*, b³ 26 avril 1696; m³ 13 juin 1712, à Jean-Baptiste CHAUSSÉ; s... — *Joseph*, b³ 29 mai 1698; m³ 27 mai 1725, Jeanne BERNIER.

1711, (19 août) Québec. ³

2^o SELLE, Marie.

[GUIL I.

veuve de Jean Flibot.

1695.

I. — BERLOIN (3), JEAN, établi à l'Île Jésus, b³ 1670, fils de Jacques et de Jeanne Charon, de St. Léger, évêché de Poitiers; s 5 nov. 1740, à St. François, Île Jésus. ²

1^o FORGET, Marguerite.

[NICOLAS I.

veuve de Jean Muloin; s² 26 juillet 1704.

(1) Elle épouse, le 11 octobre 1655, Sébastien Liénard, de Québec.

(2) Recensement de 1651.

(3) Berlouin dit Nantel, et, le Nantel, capitaine de milice.

Marguerite, b 1696; m³ 11 nov. 1715, à Pierre CHARBONNEAU; s... — *Catherine*, b 23 janv. 1698, à Repentigny. — *Joseph*, b² 2 juillet 1700; s² 26 avril 1703. — *Jean-Baptiste*, b² 17 mai 1702; m... à Elizabeth GOULET. — *Pierre*, b² 26 juillet 1704; s² 8 déc. 1704.

1705, (14 sept.) St. François, Ile Jésus.²
2° DELPÈCHE, Marguerite, [BERNARD I.
Cécile, b² 17 juin 1706. — *Pierre*, b² 31 oct. 1708;
m² 17 avril 1730, à Agnès BRUNET. — *Joseph*, b²
16 avril 1714. — *Joseph*, b² 12 sept. 1715. — *Jean*,
b... m² 16 nov. 1733, à Françoise LABELLE.

BERLTON.—Voy. BOURLTON.

1664, (7 juillet) Québec.⁴

I. — BERMAN (DE), Sieur de la Martinère, Claude, Juge, Conseiller, Lieutenant-Général et Civil, b 1638, fils de Louis et de Françoise Juchereau, de St. Nicolas de la Forté-Vidame, évêché de Chartres; s 15 avril 1719 dans l'église de Québec.

1° DESPÈS, Anne, [NICOLAS I.
veuve de Jean de Lauzon.
2° CAILLETEAU, Marie-Anne, [JACQUES I.
s⁴ 30 nov. 1708.

Jeanne-Françoise, b⁴ 21 mai 1699. — *Claude-Antoine*, b⁴ 13 juillet 1700; m à Catherine PEASONDE; s⁴ 25 déc. 1761. — *Jean-Baptiste*, b⁴ 28 déc. 1701. — *Françoise-Charlotte*, b⁴ 17 sept. 1703; s⁴ 29 juin 1708. — *Ignace-Alexandre*, b⁴ 18 août 1707; s⁴ 13 oct. 1711.

1710, (4 août), Québec.

3° MOLIN, Marie, fille d'Antoine Molin, banquier, de Paris, et de Renée Berson, de St. Médéric de Paris.

I. — BERMONDE (DE), JEAN (1).

BERNARD. — *Variations et surnoms*: HANSE — ANSE — ANCE — HENS — HAINS — AINSE. — LAVIGNE — DELARIVIÈRE.

I. — BERNARD DIT ANSE, b 1638; s 15 fév. 1698, (2) à Champlain.

I. — BERNARD DIT LAVIGNE, b 1626; s 29 mars 1715, à Batiscan.

I. — BERNARD, ESPRIT, b 1642.

I. — BERNARD, NICOLAS, b 1664.

I. — BERNARD, MATHURIN, FIART, Marguerite, *Jeanne*, b 10 fév. 1675, à Boucherville.

(1) Chevalier, seigneur de St. Basile et de Brosnière, lieutenant de M. de Macari. — *Registre de la Pointe-aux-Trembles de Montréal*, 1686.

(2) Gelé sur le lac St. Pierre.

1666, (27 décembre) Québec.⁴

I. — BERNARD DIT HANSE, JEAN, b 1638, fils de Jean et de Catherine Faulden, de Ste. Croix, de Thionville, Allemagne; s...

DEBUNE, Marie, b 1647, veuve de Gilles ENART. *Marie-Madeleine*, b⁴ 3 oct. 1667; s⁴ 10 oct. 1667. — *Louis*, b⁴ 11 oct. 1668. — *Nicolas*, b⁴ 9 juin 1670; m⁴ 22 nov. 1707, à Marie BRUNEAU. — *Angélique*, b⁴ 30 août 1672; m 20 juin 1691, à Charlesbourg, s à Jacques BOUTIN. — *Charles*, b 14 déc. 1674, à Sillery; m 10 nov. 1697, à St. Augustin, à Geneviève MARTIN. — *Jean*, b⁴ 2 oct. 1677; m⁴ 21 nov. 1712, à Marie BARBOT; s⁴ 26 janv. 1715. — *Madeleine*, b⁴ 21 déc. 1680; m 13 nov. 1702, à St. Jean, (I. O.) à François MILLET; 2° m 12 juin 1703, à Robert VERMET, à Ste. Famille. — *Marie-Anne*, b⁴ 28 fév. 1683; m 31 mars 1704, à Varennes, à Jacques BRUNEL. — *Jeanne*, b⁴ 19 avril 1685. — *Marie-Thérèse*, b 1686; m⁴ 7 janv. 1704, à Pierre BROUSSEAU; s⁴ 4 août 1732.

1676, (26 novembre) Québec.

I. — BERNARD, ANDRÉ, b 1649, fils d'André et de Marie Charé, de St. Barthélemy, évêché de la Rochelle, s...

GITTON, Marie, b 1649, veuve de Pierre Conil, de St. Nicolas, évêché de la Rochelle. s...
Anne, b 23 juin et s 14 juillet 1678, Québec. — *Anuré*, b 15 juillet 1680, à St. Laurent, Ile d'Orléans. s — *Marie-Anne*, b⁴ 28 sept. 1683.

1692.

I. — BERNARD, Sieur de la Rivière, HILAIRE, b 1639, Huissier du Conseil, Notaire, Arpenteur et Architecte; s (1^{er} déc. 1729, à Québec.
1° GILLET, Marguerite.

1694, (3 novembre) Québec.²

2° VOYER, Marie-Madeleine, [PIERRE I.
s² 2 oct. 1711.

Hilaire-Alexandre, b² 26 oct. 1695. — *François*, b² 20 juin et s² 26 avril 1697. — *Marie-Anne*, b² 12 juin 1699; m² 12 fév. 1714, à René LEILLU; s² 21 mai 1734. — *Louis-Augustin*, b² 17 mai et s² 10 août 1700. — *Pierre*, b...; s² 23 janv. 1703. — *Marie-Madeleine*, b² 26 avril 1703; m² 24 avril 1730 à François TERRAIN. — *Jacques*, b² 30 juillet 1704. — *Marie-Catherine*, b² 28 déc. 1706; m² 24 avril 1729, à Jean ROUDIER. — *Marie-Françoise*, b² 26 mars 1708; m² 28 nov. 1724, à André BERNIER.

1712, (22 sept) Beauport.

3° DANNEVILLE, Gabrielle, [BRICE I.
veuve de Mathieu Lagrange; s³ 13 oct. 1728.

1697, (10 novembre) St. Augustin.⁴

II. — BERNARD DIT AINSE, CHARLES. [JEAN I.
s 18 déc. 1711, à Ste. Foye.¹

MARTIN, Geneviève (1) [PIERRE I.
Marie-Anne, b¹ 15 août 1699; m¹ 15 oct. 1726, à Louis GAUTIER. — *Charles*, b...; m¹ 3 avril 1736, à Charlotte CHEVIGNI. — *Charles*, b¹ 13 nov.

(1) Elle épouse, le 8 janv. 1716, Pierre Richard, à St. Augustin.

1702; s
mars 17
10 janv.

BERNIE
la M

I. — BER

ills

Gerr

Cap

GRENE

de C

Paris

Noëlle,

Pierre, b

coise Bot

Marie-Mi

à Pierre

1694, à M

Jacques,

Jean-Bap

30 oct. 16

Geneviève

Louis Cor

oct. 1701,

1675; s¹

Joseph C

I. — BERN

ills de

St. J

-Poite

VILLAIN

Jean

Paris

Eliza, b

vière des

oct. 1705,

1673; s⁶

1674; s⁷

tréat. — F

I. — BER

BONNIER

Urbain,

I

I. — BER

de M

Poille

Bouré,

André,

Marie-Fra

Anne, b⁵

TIN. — Ma

à Jean-Ba

juillet 170

et s⁵ 28 d

m⁵ 23 août

(1) Elle ép

5 sept. 1678,

(2) Elle ép

1702; s^e 28 mars 1703. — *Marie-Elizabeth*, b 23 mars 1704, à St. Augustin. — *Charles*, b^e 6 et s 10 janv. 1707, à Loretto. — *Marie*, b^e 26 déc. 1707.

BERNIER—*Surnoms*: 1^o Marie de Paris; 2^o De la Marzelle.

1656, (23 juillet) Québec. 7

I.—**BERNIER DIT JEAN DE PARIS**, JACQUES, d 1633, fils d'Yves et de Michelle Treuillet, de St. Germain, d'Auxerre; s 21 juillet 1713, au Cap St. Ignace. 8

GRENIER, Antoinette, b 1638, fille de Claude et de Catherine —, de St. Laurent, évêché de Paris; s^e 18 fév. 1713.

Noëlle, b^e 4 sept. 1657; s^e 28 avril 1666. — *Pierre*, b^e 26 janv. 1659; m 21 fév. 1689, à Françoise BOULÉ, à St. Thomas; s^e 18 sept. 1741. — *Marie-Michelle*, b^e 1^{er} nov. 1660; m^e 19 fév. 1678, à Pierre CARON. — *Charles*, b 1662; m^e 25 oct. 1694, à Marie-Anne LEMIEUX; s^e 28 mars 1731. — *Jacques*, b 13 nov. 1664, au Château-Richer. — *Jean-Baptiste*, b 30 août 1666, à Ste. Famille; m^e 30 oct. 1694, à Ste. Anne, à Geneviève CARON. — *Geneviève*, b^e 28 sept. 1670; m^e 8 janv. 1691, à Louis CORÉ. — *Philippe*, b^e 15 janv. 1673; m^e 30 oct. 1701, à Ursule CARON. — *Ignace*, b^e 23 avril 1675; s^e 18 fév. 1678. — *Elizabeth*, b...; m^e à Joseph CARON.

1670, (28 octobre) Montréal. 8

I.—**BERNIER DIT LA MARZELLE**, MATHURIN, b 1645, fils de Mathurin, et de Renée Mercereau, de St. Jean de Bessy, évêché de Luçon, en Poitou; s^e 28 janv. 1678.

VILLAIN, Jeanne, (l) b 1655, fille de Jean et de Jeanne Barbo, de St. Jacques, évêché de Paris; s...

Eliza, b^e 3 oct. 1671; 1^o m 24 nov. 1687, à la Rivière des Prairies, à Jacques BIÉTRY; 2^o m^e 25 oct. 1705, à Jean CAMPEAU. — *Joseph*, b^e 26 fév. 1673; s^e 13 mars 1673. — *Françoise*, b^e 27 avril 1674; s 7 mars 1679, P^{te}-aux-Trembles de Montréal. — *Françoise*, b^e 14 juin 1676.

1685.

I.—**BERNIER**, Louis.

BONNIER, Suzanne.

Urbain, b 20 fév. 1686, à Montréal.

1693, (11 août) Charlesbourg. 5

I.—**BERNIER**, ANDRÉ, b 1660; fils de Pierre et de Marguerite Barason, de Niort, évêché de Poitiers; s...

BOURÉ, Jeanne. (2) [GILLES I. *André*, b^e 4 avril 1695; m 28 nov. 1724, à Marie-Françoise LARIVIÈRE, à Québec. 6 — *Marie-Anne*, b^e 25 déc. 1697; m^e 1719, à Hilaire MARTIN. — *Marie-Charles*, b^e 3 juillet 1702; m^e 1722, à Jean-Baptiste BOUTIN. — *Marie-Charlotte*, b^e 20 juillet 1704; s^e 2 janv. 1709. — *Joseph*, b^e 16 janv. et s^e 28 déc 1708. — *Barthélémi*, b^e 6 déc. 1710; m^e 23 août 1734, à Jeanne CHAREST. — *Pierre*, b^e

(1) Elle épouse, à la Pointe-aux-Trembles de Montréal, le 6 sept. 1678, Jacques Chevalier.

(2) Elle épouse, 6 septembre 1735, Simon l'Ange, à Québec.

18 juillet 1712; s^e 25 août 1714. — *Marie-Marguerite*, b^e 7 nov. 1714. — *Jean-François*, b^e 17 fév. 1717. — *Thomas*, b 1720; s^e 24 oct. 1727.

BERNIER, JEAN.

CONTANT, Françoise.

Pierre, b...; m 17 nov. 1738, à Gertrude MIGNERON, à Ste. Foye. — *Charles*, b...

1689, (21 février) St. Thomas.

II.—**BERNIER**, PIERRE. [JACQUES I.

s 18 sept. 1741, au Cap St. Ignace. 4

BOULÉ, Françoise. [ROBERT I.

Geneviève, b^e 21 sept. 1690; m^e 30 oct. 1710, à Jean GODREAL. — *Marie-Madeleine*, b^e 6 déc. 1692; m^e 27 fév. 1713, à Joseph CARON. — *Angélique*, b^e 11 mars 1695; m^e 24 oct. 1713, à Jacques MORNEAU. — *Jacques*, b^e 26 fév. 1697; m... à Elizabeth GUAY. — *Pierre*, b^e 8 juin 1699; s^e 15 mai 1704. — *Charlotte-Françoise*, b^e 20 mai 1701; m^e 11 janvier 1719, à François RICHARD. — *Joseph*, b^e 26 mars 1703; m 29 oct. 1738, à Marie-Madeleine CARON, à l'Islet 6; s^e 28 sept. 1743. — *Pierre-Basile*, b^e 9 fév. 1705; m^e 29 oct. 1727, à Marie-Joseph FORTIN. — *Pierre*, b^e 1^{er} sept. 1706; s 1^{er} août 1711. — *Louis*, b^e 2 sept. 1708; m^e 17 avril 1730, à Marguerite LEMIEUX. — *Jean-Baptiste*, b^e 28 oct. 1710; m^e 11 janvier 1734, à Claire FORTIN. — *Claire*, b^e 5 avril 1712. — *Marie-Claire*, b^e 4 juillet 1713.

1694, (25 octobre) Cap St. Ignace. 6

II.—**BERNIER**, CHARLES. [JACQUES I.

s 28 mars 1731, église du Cap St. Ignace.

LEMIEUX, Marie-Anne. [GUILLAUME I.

Joseph, b^e 18 avril 1696. — *Alexandre*, b^e 19 déc. 1697; m^e 24 nov. 1723, à Marie-Louise FORTIN. — *Félicité*, b^e 1^{er} nov. 1701; m^e 30 juillet 1727, à Jean-Baptiste BELLEAU. — *Marthe*, b^e 16 avril 1703; m^e 20 août 1725, à Joseph FORTIN. — *Elizabeth*, b^e 18 oct. 1704; m^e 5 nov. 1725, à Joseph JONCAS. — *Joseph*, b^e 17 mars 1706. — *Marie-Madeleine*, b^e 9 nov. 1707; 1^o m^e 22 nov. 1728, à François COUILLARD; 2^o m^e 23 nov. 1734, à Jean BOSSÉ; s^e 27 janvier 1739. — *Augustin*, b^e 9 juin 1709; m... à Angélique BUTEAU. — *Jean*, b^e 2 fév. 1711. — *Charles*, b^e 10 déc. 1712; m 2 mai 1740, à Geneviève BÉLANGER, à l'Islet. — *Pierre*, b^e 4 oct. 1714; m^e 17 janvier 1742, à Marie-Louise GUMMONT. — *Michel*, b^e 21 mai 1716. — *Isidore*, b...; m^e 5 nov. 1726, à Ursule BELLEAU.

1694, (30 octobre) Ste. Anne.

II.—**BERNIER**, JEAN, navigateur. [JACQUES I.

CARON, Geneviève. (1) [JEAN II.

Geneviève, b 24 mars 1697, au Cap St. Ignace 5; m^e 17 juillet 1720, à Jean-Baptiste CORÉ. — *Ursule*, b^e 13 mai 1699; m^e 17 juillet 1720, à Prisque CORÉ. — *Jean-Baptiste*, b^e 5 juin et s^e 27 sept. 1702. — *Elizabeth*, b^e 15 janv. 1704; m 7 oct. 1722, à Gabriel CORÉ, à Québec. 6 — *Agnès*, b^e 1 avril et s^e 25 juin 1707. — *Jean-Baptiste*, b^e 23 mars 1708; s^e 8 oct. 1725. — *Anne*, b^e 23 mars 1708; m^e 23 oct. 1728, à Jacques ARMAND; s^e 8

(1) Elle épouse Jacques Rodrigue.

mai 1740. — *François-Xavier*, b^o 3 avril 1710. — *Louise*, b^o 3 juillet 1712; m^o 22 oct. 1732, à *Maurice-Louis LeBlanc*. — *Cécile*, b^o 26 mars et s^o 23 sept. 1714. — *Madeleine*, b 1716; s 18 fév. 1717, à *Charlesbourg*.

1698, (7 janvier) Québec. ^o

I. — **BERNIER**, JACQUES, b 1667, fils de Jacques et de —, de Fontaine-le-Conte, évêché de Lugon; s^o 13 janvier 1718. [DENIS I.

1^o DE ROME, Elizabeth.

s^o 10 déc. 1708.

Geneviève-Françoise, b^o 30 avril 1699; s^o 4 juin 1703. — *Marie-Elizabeth*, b^o 10 mai 1700; s^o 9 janvier 1715. — *Juan*, b^o 31 août 1702; s^o 9 fév. 1703, à St. Michel. — *Jeanne*, b^o 12 janvier 1704; m^o 27 mai 1725, à *Joseph BÉRIAU*. — *Angélique*, b^o 1^{er} nov. 1705.

1711, (12 octobre) Québec.

2^o GRESLON, Angélique.

veuve d'Anot Boutin. (1)

Marie-Catherine-Joséphine, b^o 6 oct. 1712. — *Charles*, b^o 28 nov. 1713. — *Pierre*, b 1^{er} avril 1715. — *Marie-Madeleine*, b^o 7 mars 1716. — *Agnès*, b^o 21 mars 1717; m^o 21 nov. 1735, à *François DELAHAYE*.

BEROUARD. — *Surnom*: VIGNAU.

BERRIN, MARGUERITE, femme de Julien Boiviu, en 1675.

BERRY. — Vcy. 1^o GUÉRIEN—2^o CHADÉNAÇ.

I. — **BERRY**.

Poisson, Louise.

Marie-Anne, b 5 sept. 1660, aux Trois-Rivières.

1692, (4 décembre), Québec.

I. — **BERRY**, PAUL, marchand, b 1662, fils de Michel et de Jeanne Deslille, de St. Laurent, ville de Florence.

MARS, Marie,

veuve de François Rivière. [SIMON I.

1663, (19 novembre), Château-Richer.

I. — **BERSON** DIT CHATILLON, ANTOINE, b 1636, à St Jacques-la-Boucherie, à Paris; s. .

BÉLANGER, Marguerite (2).

Marie-Madeleine, b 2 sept. 1664, au Château-Richer; m 17 janv. 1689, à *Nicolas DUPRESNE*, à Québec; s 18 fév. 1703, à Montréal. — *Antoinette*, b^o 27 fév. et s^o 1^{er} avril 1666.

1653, (27 juillet) (3).

I. — **BERTAULT** (4) JACQUES, b 1626, fils de Thomas et de Catherine Coulonne, de la paroisse des Essars, en Poitou.

(1) Elle épouse, le 22 avril 1711, Julien Cade, à Québec.

(2) Elle épouse, le 13 déc. 1666, Louis Levasseur, Château-Richer.

(3) Date du contrat de mariage.

(4) Bertaut, Bretant, au contrat de mariage.—Greffé d'Ameau.

BONNE, Gillette, (ou BAUNE), b 1636, veuve de Marin Chauvin.

Jacques, b 25 nov. 1614, aux Trois-Rivières. ^o — *Marguerite*, b^o 21 déc. 1655; m 1673, à Denis VÉRONNEAU; s 21 nov. 1687, à Boucherville. ^o — *Suzanne*, b^o 18 déc. 1657; 1^o m^o 24 sept. 1671, à Jean HIESSE; 2^o m^o 4 24 nov. 1677, à Jacques BRUNEL. — *Elizabeth*, b^o 23 janv. 1659; 1^o m^o 12 août 1671, à Julien DE LA TOUCHE; 2^o m^o 4 6 nov. 1673, à NGÉL LORANCE. — *Jeanne*, b^o 29 mars 1660; 1^o m^o à Vincent VERDON; 2^o m^o 5 déc. 1682, à Mathurin RICHARD; 3^o m^o 4 18 août 1698, à Nicolas VINET; s^o 4 20 déc. 1698. — *Nicolas*, b^o 26 fév. 1662.

BERTE, BERNARD, (1) de Lyon; s 9 juin, 1643, à Montréal.

I. — **BERTHELET**, FRANÇOIS (2) (l'Éris), évêché de Genève, en Suisse.

(1) Tué par les Iroquois avec Boissier et Laforest.

(2) Ancêtre d'Olivier Berthelet, écuyer, Commandeur de l'Ordre de Ste IX. L'Auteur du Dictionnaire Généalogique a voulu rendre hommage à la charité du digne et vénéré fondateur et bienfaiteur de plusieurs aîcles de Montréal, M^r. Olivier Berthelet, en lui présentant, le jour du 72^{me} anniversaire de sa naissance, l'Arbre de toute sa famille, accompagné des vers suivants:—

On dit que sur les bords du Léman magnifique,
Et l'arbre, tu naquis, tout brillant d'avenir;
Et qu'un jour, tu nous vins, à travers l'Atlantique,
Et jeton précieux, que Dieu devait bénir!
— à tige, plusieurs fois, d'un sang pur arrosée,
— creux et noble engrais! tu au Canada fleuris;
Et le sang des martyrs, tu trouvas tu rosée,
Et e suc vivifiant, qui toujours te nourrit!
Et ton dernier (?) rameau le fera dans l'histoire
— et riche de beaux fruits, (1) tout rayonnant de gloire!
Couplets chantés par les orphelins de l'Asile St. Joseph de Montréal:—

I

De la généalogie,
En consultant les secrets.
On monte. l'âme ravie,
Aux sources de vos bienfaits!
Aux bords d'où vinrent vos pères,
François de Sales vécut, (†)
Après cela, quels mystères,
Si la charité vous plaît! ! !

II

Puis on vit sur ce rivage,
Deux de vos nobles ayeux,
Rougir de leur sang la pluge,
Et s'envoler vers les cieux. (S)
Ces deux victimes sacrées
Vous tracèrent le chemin,
Et leurs âmes empoignées,
Du Ciel, vous tendent la main!

(†) M^r. Berthelet n'a point d'héritier de son nom.

(II) Aîcles St. Joseph, de la Maternité,—Hospices de St. Vincent de Paul, de la Providence, du Bon Pasteur,—Collège Ste. Marie.

(†) La famille Berthelet, originaire de la ville de Genève, avait une grande vénération pour le St. Evêque François de Sales. Le nom de François se rencontre plusieurs fois parmi ses ancêtres.

(S) Eliot Jarry dit Lahaye, et René Chartier, deux des ancêtres de M^r. Berthelet. Le premier, ayant été fait prisonnier, fut tué par les Iroquois, en 1656. Le second, propriétaire, près de la petite rivière de la Présentation, fut massacré, avec deux de ses fils, le 5 août 1689, par les Iroquois. Quelques ossements de feu René Chartier, trouvés sur son habitation, furent déposés dans l'Eglise de Lachine, le 23 mai 70.

(Registre de Lachine.)

Montréal, 27 Mai 1870.

I. — **BERT**

b 163.

GASNIER

Marie-M

Joseph PA

Nicolas, b

m^o 4 18 fév.

b 1659; s

1670; s^o 2

m^o 4 8 nov.

19 mars 16

2^o m. . . . 4

à 1678. — *Lo*

au Châte

François,

Etienne, b

I. — **BEU**

MICHE

pin, d

s 31 r

DE LA P

Marie-R

1699, à Ja

Baptiste,

Treuhles

Marie-An

Jean-Bapt

I. — **BERT**

de et

évêché

PARENT

s^o 25

Marie-M

janv. 1718

1700; m^o

30 mars 1

s^o 4 10 juill

30 août

Gabrielle

1733, à F

Louise-Co

1725, à B

Charles I

19 avril

s^o 26 sept

23 juillet

oct. 1713.

m^o 4 10 a

Michel, b

21 janv.

(1) Elle

Anne.

1662.

I. — BERTHELOT dit LE LOUTRE, ANDRÉ.
b 1633; s 3 nov. 1637, St. Anne. ⁴ [Louis II.
GASNIER, Marie (1)
Marie-Madeleine, b 1663; 1^o m 9 janv. 1685, à
Joseph PARÉ; 2^o m 5 nov. 1725, à Noël LESSARD; ³
Nicolas, b 1664; s 11 déc. 1683. — *André*, b 1663;
m 4 18 fév. 1692, à Madeleine MERCIER. — *Jean*,
b 1669; s 7 janvier 1670. — *Pierre*, b 4 23 déc.
1670; s 4 20 déc. 1682. — *Anne*, b 4 10 sept. 1673;
m 4 8 nov. 1691, à Charles MERCIER. — *Joseph*, b 4
19 mars 1676; 1^o m 4 17 oct. 1703, à Marie GAONON;
2^o m... 4 à Marie CLOUTIER. — *Jean*, b 4 14 sept.
1678. — *Louis*, b 4 10 fév. 1681; m 22 nov. 1707,
au Château-Richer, à Elizabeth CLOUTIER. —
François, b 4 7 déc. 1684; s 4 8 nov. 1709. —
Etienne, b 4 16 août, et s 4 10 sept. 1687.

1674, (29 janvier) Québec. ⁵

I. — BERTHELOT DU VEAU, DIT DES COMMIENS,
MICHEL, b 1644; fils de Jean et de Renée Cré-
pin, de St. Pierre de Saumur, évêché d'Angers;
s 31 mai 1704, à Montréal. ⁶
DE LA PORTE, Renée, veuve de Jacques ARRIVÉ.
Marie-Romaine, b 4 29 sept. 1673; m 4 20 sept.
1699, à Jacques HUERT; s 4 4 mai 1703. — *Jean-
Baptiste*, b et s 18 fév. 1680, à la Pointe-aux-
Trembles de Québec. ⁷ — *Michel*, b 4 8 sept. 1691. —
Marie-Anne, b 4 8 sept. 1681; s 4 27 juin 1699
Jean-Baptiste, b 4 24 sept. 1683; s 4 28 janv. 1685.

1696, (1 décembre) Québec. ⁴

I. — BERTHELOT, JACQUES, b 1666, fils de Clau-
de et de Jeanne d'Arcayno, de St. Nicolas,
évêché de Paris, s...
PARENTEAU, Marguerite. PIERRE I.
s 4 25 mars 1732.
Marie-Marguerite, b 4 24 août 1697; m 4 31
janv. 1718, à Pierre ROBERT. — *Louis*, b 4 27 juin
1700; m 4 7 oct. 1743, à Madeleine MONTMENV; s 4
30 mars 1760. — *Marie-Geneviève*, b 4 1 avril 1702,
s 4 10 juillet 1702. — *Antoine*, b 4 20 déc. 1703; s 4
30 août 1704. — *Louise*, b 4 26 août 1705. —
Gabrielle-Charlotte, b 4 22 déc. 1706; m 4 16 fév.
1733, à François BERNARD; s 4 24 janv. 1748. —
Louise-Catherine, b 4 9 oct. 1708; 1^o m 4 15 juill.
1725, à Edmé ROUELLE; 2^o m 4 14 avril 1760, à
Charles LAURENT. — *Charles*, b 4 6 mars 1710; s 4
19 avril 1710. — *Marie-Joseph*, b 4 7 mars 1711;
s 4 26 sept. 1711. — *Jeanne*, b 4 23 juin 1712; s 4
23 juillet 1712. — *Joseph*, b 4 9 sept. 1713; s 4 21
oct. 1713. — *Marie-Françoise*, b 4 16 janv. 1715;
m 4 10 avril 1741, à Jean-Baptiste PINAULT. —
Michel, b 12 et s 4 25 août 1716. — *Marie-Cécile*, b 4
21 janv. 1719; s 4 10 juillet 1719.

III

Attendez, noble famille;
Ne pressez pas son départ.
Sa couronne qui scintille
Sera plus belle, plus tard !!
Seulement, à cette fête,
Souriez du haut des cieux,
Et répandez sur sa tête
Vos dons, au gré de nos vœux !!!

(1) Elle épouse, le 30 juillet 1691, Jacques Abelin, de Ste.
Anne.

1692, (18 février) Ste. Anne.

II. — BERTHELOT, ANDRÉ. ANDRÉ I.
MERCIER, Marie-Madeleine (1). [JULIEN I.

1678.

I. — BERTET (2) JACQUES, sergent.
b 1638; s 10 janv. 1693, à Québec.
— CHARLOTTE.
Jacques et Charles, jumeaux, b 30 juin 1679, à
L'Ange-Gardien.

1670.

I. — BERTHÉOME, JACQUES. (3)
b 1632; s 9 juillet 1707, à Ste. Foye. ³
BONHOMME, Catherine. [NICOLAS I.
s...
Marie-Agnès, b 3 fév. 1671, à Sillery ⁴; 1^o m 3 18
avril 1712, à René BERTHAUD; 2^o m 3 10 oct. 1721,
à Pierre MENANTEAU. — *Pierre*, b 4 4 août 1673;
1^o m 1697, à Marie Maugy; 2^o m 10 nov. 1699,
à la Pointe-aux-Trembles de Québec, à Catherine
FAUTEUX. — *Joseph*, b 4 26 sept. 1675. — *Noël*, b 4
31 déc. 1677; m 15 janv. 1704, à St. Augustin, à
Françoise GIRARD; s 4 27 janv. 1736. — *Catherine*,
b 1679; m 3 23 oct. 1702, à Jean-Baptiste BELLEAU.
— *Marie-Madeleine*, b 1686; 1^o m 3 24 nov. 1711,
à Charles DANES; 2^o m 4 27 nov. 1721, à Pierre
ROBITAILLE; s 4 27 déc. 1755. — *Marie-Anne*, b 1696;
s 4 29 janv. 1703.

1697.

II. — BERTHIAUMÉ, PIERRE. [JACQUES I.
1^o MAUGY, Marie.
Jean, b... m 1725, à Charlesbourg, à Mario-
Charlotte BASTILLE.

1699, (10 novembre) P^{te}-aux-Trembles, Q.

2^o FAUTEUX, Catherine. [PIERRE I.
Pierre, b 9 nov. 1700, à Ste. Foye. — *Noël*, b
26 février 1702, à Lorette. ⁶ — *André*, b 4 17 janv.
1704. — *Joseph*, b 4 3 avril 1705; m 21 nov. 1729,
à St. François, Ile Jésus, à Suzanne CHARTRAN. —
Ignace-Amandor b 4 6 juillet 1706. — *Marie-Cathe-
rine*, b 4 24 oct. 1707. — *Marie-Thérèse*, b 4 7 avril
1709. — *Jacques*, b 4 5 sept. 1710; s 4 1^{er} mai 1711.
— *Félicité*, b 4 5 juin 1712.

1672, (11 octobre) Québec. ⁴

I. — BERTHIER, ALEXANDRE, b 1638, fils de Pierre
et de Marguerite Bariac, de St. Jacques de
Bergerac, évêché de Périgueux, s...
LE GAUDEUR, Marie. [CHARLES II.
Marie-Geneviève, b 4 30 sept. 1673; s 4 4 oct.
1673. — *Charlotte-Catherine*, b 20 sept. 1674, à
Sorel ⁵. — *Alexandre*, b 4 3 juillet 1676; m 4 4 oct.
1702, à François DACHOT; s 4 11 janv. 1703.

1670, (3 septembre) Québec.

I. — BERTIN dit LANGUEDOC, BERNARD, fils de
Jean et de Marie Lariaud, de St. Nicolas,
évêché de Toulouse, s...

(1) Elle épouse, le 10 juin 1701, Etienne Giguère, de Ste.
Anne.

(2) Voy. Berté, Jacques.

(3) Origine des familles Berthiaume.

TIRMONT, Noëlle, fille de Claude et de Barbe Trévant, de St. Denis, évêché de Paris.
Bernard, b 23 juin 1672, à Montréal.

I. — BEYTONET DIT MONTARGIS, FRANÇOIS
b... ; s...
EMOND, Reine, [RENÉ I.
s...
Marie, b 29 janv. 1707, à St. François, Ile d'Orléans.

1652.

I. — BERTRAND, JEAN, du bourg de Matha, évêché de Xaintes.
BOUCHEROT, Renée.
Jean, b 1658, France; 1^{er} m 10 sept. 1685, à Marguerite TESSIER, à Charlesbourg 4; 2^e m 4 5 juillet 1696, à Jeanne VALLÉE.

1671, (12 octobre) Québec. 5

I. — BERTRAND, GUILLAUME, b 1641, fils de Pierre et de Jeanne Boulin, de Ste. Marie, évêché de la Rochelle; s 23 oct. 1710, à la Pointe-aux-Trembles de Québec. 6
FERRON, Marguerite, b 1641, fille de Jean et d'Antoinette Desvilliers, de St. V. ast, évêché de Cambay; s 6 13 juin 1706.

Jean-François, b 29 juin 1672; m 6 5 mars 1696 à Anne RICHARD. — Marie-Marguerite, b 8 sept. 1676; m 14 sept. 1700, à Nicolas PETIT. — Marie-Madeleine, b 25 juillet 1674. — Marie-Madeleine, b 8 sept. 1676. — Marie-Angélique, b 20 déc. 1678; m 30 janvier 1702, à François RICHARD — Marie, b 8 sept. 1681. — François, b 7 juin 1684. — Thérèse, b 3 nov. 1736; m... à Charles RAYMOND; s 16 mars 1711. — Guillaume, b 1^{er} mai 1689; m 12 juin 1713, à Marie-Angélique DUBUC. — Marguerite, b 1695; s 8 fév. 1756, à Ste. Foye.

I. — BERTRAND, GUILLAUME, capitaine de navire, b 1676; s 24 oct. 1716, à Québec.

1685, (10 septembre) Charlesbourg. 5

II. — BERTRAND, JEAN. [JEAN I.
du bourg de Matha, évêché de Xaintes.
1^{er} TESSIER, Marguerite. [MARC I.
Jean-Baptiste, b 13 et s 17 août 1687. — François, b 16 mars 1687.

1696 (5 juillet) Charlesbourg 5

2^e PAQUET-La Vallée Jeanne. [ISAAC I.
Félicité, b... ; s 24 fév. 1697, à St. Augustin.

1690, (22 septembre) Montréal.

I. — BERTRAND, GABRIEL, fils de Simon et de François Aymes, d. Ste. Thérèse, évêché de Poitiers.
PETIT d'ite GUILLOT, Marie-Anne. (1) [JEAN I.

1694, (1^{er} juillet) L'Ange-Gardien. 5

I. — BERTRAND DIT LAFLEUR, RENÉ, fils de René et de Catherine Blotin, de l'évêché d'Angers.

(1) Elle épouse, 2^e octobre 1721, Toussaint Savariaux, à Beauport.

GENDRON, Marie, [PIERRE I.
veuve d'André Cossan.
René, b 28 janv. 1696. — Barbe, b 24 juillet 1697. — Marie, b 15 avril 1700. — Claire, b 14 nov. 1701. — Marie-Madeleine, b 13 août 1703.

1696, (5 mars) Pt^e-aux-Trembles, Q. 6

II. — BERTRAND, JEAN-FRS (1). [GUILLAUME I.
s...
RICHARD, Anne. [PIERRE I.
Marie-Anne, b 6 15 janv. 1697; m 6 6 fév. 1720, à Joseph-Louis MOTTARD. — Jean-François, b 20 août 1698. — Marie-Marguerite, b 14 octobre 1700. — Angélique, b 15 août 1702. — Louis-Joseph, b 5 fév. 1704. — Jean-Baptiste, b 13 mars 1706. — Marie-Thérèse, b 11 juillet 1708, au Cap Santé. — Marie-Joséphine, b 27 janv. 1710. — Marie-Madeleine, b 15 sept. 1712.

1697, (23 septembre) Montréal. 5

I. — BERTRAND, JEAN, b 1667, fils de Simon et Françoise Aimée, de la Ferrière, en Poitou.
BRAC, Marie-Charlotte. [JEAN I.
Marie-Charlotte, b 11 juillet 1698. — Jacques, b 5 sept. 1699. — Catherine, b 12 nov. 1701. — Christine, b 13 avril 1704.

1697, (3 juin) Batiscan. 5

I. — BERTRAND (4) DIT ST. ARNOULD, PAUL, b 1667, fils de Jean et de Marie Née, de la Madeleine, évêché d'Evreux; s 27 juillet 1739, St. Geneviève. 4
BARIBAUT, Gabrielle, [FRANÇOIS I.
veuve de Guillaume Le Bellet; s 2 mars 1725.

Elizabeth, b 15 mars 1693; m 10 mai 1718, à François DESSUREAUX. — Gabrielle, b 1^{er} fév. 1700; s 3 déc. 1702. — Marie-Paul, b 12 et s 13 mars 1702. — Paul, b 22 mars 1703; m 17 sept. 1725, à Marie Joséphine JUINEAU. — Jean-Baptiste, b 16 mai 1705; m 4 nov. 1734, à Marie Joséphine DESSUREAUX. — Marie-Jeanne, b 9 avril 1707; m 6 fév. 1730, à Prime COSSET. — Marie Joséphine, b 6 oct. 1709; m 13 janv. 1738, à Etienne LAFOND. — Marie-Marguerite, b 14 fév. 1712.

1699, (10 février) Laprairie. 5

I. — BERTRAND DIT TOULOUSE, JEAN, soldat de Noyon; 1664, fils de Raymond et de Jeanne Aubry; s...
DROUSSON, Louise. [ROBERT I.
s...
Jean-Baptiste, b 13 nov. 1699. — Joseph, b 31 déc. 1700.

I. — BERTRAND DIT ST. ARNOUD, MATHURIN. — Voy. ROBERT.

1679, (22 août) Ile. 4

I. — BÉRUBÉ, DAMIEN, b 1651, fils de Robert et de Catherine Pognot, de Rochefort, évêché de Rouen, s 7 mars 1688, à la Rivière-Ouelle. 5

(1) Appelé Jean.

SAUVER
Lavi
toine
Margu
à René P
m 16 a
mars 17
Geneviè
1688. —
b 1686;
1688; m

BÉRY, s

BERZAT

BESNAR

BESNAR

— Cath

Margue

I

I. — BES

(appelé

Made

gers,

Sédlou

veuv

1689.

Anne, b

BEAU. — J

à Margue

b 13 ma

Isabelle,

tin NOLL

1670; m

Batiscan.

I. — BESN

fils c

Villie

VIART

Pierr

Comt

Jeanne.

NEAU, à M

Récollet.

à Françoi

LEGO dit

1682, à

René, b..

II. — BE

FAIE, M

Margu

(1) Elle

Ouelle.

(2) Delle

Majaisé.

(3) Elle

treccur.

(4) Ou B

SAUVENIER, Jeanne, veuve de Jean Soucy dit Lavigne, (1) b 1647, fille de Jacques et d'Antoinette Babilotte, de Paris.

Marguerite, b 4 15 déc. 1680; m 5 26 août 1697, à René PLOUHÉ; s 5 26 fév. 1709 — *Ignace*, b 1683; m 5 16 août 1707, à Angélique OUELLET; s 5 9 mars 1709. — *Pierre*, b 1682; m 5 8 janv. 1706, à Geneviève DANCOSSE. — *Marie*, b 1683; s 5 8 mars 1688. — *Marie-Joseph*, b 5 6 janv. 1685. — *Thérèse*, b 1686; s 5 8 mars 1688. — *Mathurin*, b 5 21 nov. 1688; m 5 6 avril 1712, à Angélique MIVILLE.

BÉRY, sage-femme. (2)

BERZAT, André — Voy. BANSA.

BESNARD. — Voy. BÉNARD, Gabriel 1674.

BESNARD, JACQUES.

— Catherine.

Marguerite, b 9 août 1658, aux Trois-Rivières.

1666, (2 février) Trois-Rivières. 4

I. — BESNARD DIT BOURJOLI, et CARIGNAN, RENÉ (appelé Ménard,) b 1628, fils de Jean et de Madeleine Maillard, de Villiers, évêché d'Angers, s...

SÉDLOT, Marie, [LOUIS I. veuve de Bertrand Fafart, b 1629; s 2 12 juin 1689.

Anne, b 4 24 nov. 1661; m 1678, à Pierre BOUNBEAU. — *Joseph*, b 4 29 déc. 1662; m 25 oct. 1689, à Marguerite FAÏE, à Laprairie. — *Marie-Jeanne*, b 4 13 mai 1664. — *Maurice*, b 4 31 mai 1666. — *Isabelle*, b 4 9 mars 1668; m 18 sept. 1702, à Martin NOBLESSE, à Montréal. — *René*, b 4 23 sept. 1670; m 8 janv. 1711, à Geneviève TROTIER, à Batiscan.

1672, (11 octobre) Québec.

I. — BESNARD DIT LAJEUNESSE, MATHURIN, b 1644, fils de Louis et de Mathurine Chevay, de Villié, Ville-de-Château, évêché d'Angers.

VIART (ou Viard) Marguerite, (3) b 1652, fille de Pierre et de Catherine Le Comte, de Brice-Comte-Robert, évêché de Paris.

Jeanne, b 1673; m 2 janvier 1690, à Jean COUSINEAU, à Montréal; s 9 mai 1749, au Sault-au-Récollet. — *Marie*, b 1679; 1^e m 5 21 nov. 1695, à François GLORIA; 2^e m 5 18 nov. 1698, à Noël LESO dit Deslauriers. — *Marguerite*, b 31 octobre 1682, à Contrecoeur; m 5 23 mars 1699, à... — *René*, b...; m 1717, à Anne GIBAUT.

1689, (25 octobre) Laprairie. 5

II. — BESNARD, (4) JOSEPH. [RENÉ I. FAÏE, Marguerite. [MATHIEU I. *Marguerite*, b 5 17 juin 1396. — *Joseph*, b 19

(1) Elle épouse (7 nov. 1641) François Miville, à la Rivière Ouelle.

(2) Delle Héry (sage-femme) envoyée dans ce pays par Sa Majesté. (Registre de Ste. Foye, 1790.

(3) Elle épouse, le 1^{er} novembre 1678, Jean Inard, à Contrecoeur.

(4) Ou Bénard, Sieur de Lavignon.

nov. 1698, à Boucherville. 6 — *Jean-Baptiste*, b 5 1^{er} mars 1701.

BESNARD, GABRIEL. — Voy. BÉRARD.

BESONVILLE. — Voy. DE COGUENNE.

I. — BESSE, LÉONARD, b 1641.

1667.

I. — BESETT, (1) JEAN. SEIGNEUR, Anne. [JEAN I. *Marie*, b 1668; m à Laurent PÉRIER. — *Jacqueline*, b 18 février 1671, à Boucherville. 4 — *Jean*, b 4 1^{er} janvier 1673; 1^o m 16 mai 1695, à Marie-Anne BENOIT, à Laprairie; 2^o m 8 sept. 1700, à Madeleine PLAMONDON. — *Anonyme*, b et s 1^{er} janvier 1673, à Sorel. 6 — *Simon*, b 13 janv. 1676, à Montréal. 6 — *Marguerite*, b...; m 1669, à Jacques POISSANT. — *Pierre*, b 5 17 nov. 1687. — *Thérèse-Charlotte*, b 5 1^{er} février 1690. — *Pierre*, b 2 août 1682, à Contrecoeur. 7 — *François*, b 7 29 sept. 1685.

1695, (16 mai) Laprairie. 5

II. — BESSET, JEAN. [JEAN I. 1^o BENOIT, Marie-Anne, [PAUL I. veuve de Jean Bourdon; s 5 9 août 1697, tuée par les Iroquois. *Marie-Jeanne*, b 5 9 février 1696; s 5 28 mai 1697.

1700, (8 septembre) Laprairie.

2^o PLAMONDON, Madeleine. [PHILIPPE I.

1666.

I. — BESSIER, PIERRE. VARIN, Catherine. [ROBERT I. *Paul*, b 1667; m 26 fév. 1691, à Jeanne AMYOT à la Pointe-aux-Trembles de Québec.

1691, (26 février) P^{te}-aux-Trembles, Q.

II. — BESSIER, PAUL. [PIERRE I. AMYOT, Jeanne. [MATHIEU II.

1685, (26 nov.) P^{te}-aux-Trembles, Q. 4

I. — BESSIÈRE, ANTOINE, b 1650, fils de Paul et d'Étienne Girurgue, de Villefranche, évêché de Rodez.

CROTEAU, Jeanne. [VINCENT I. *Marie-Geneviève*, b 4 9 janv. 1687; s 4 13 janv. 1687. — *Jeanne-Ursule*, b 4 25 août 1688. — *Marie-Jeanne*, b 4 10 fév. 1697. — *Marie-Geneviève*, b 4 23 oct. 1701; m à Jean-Baptiste VAUDRY. — *Louise*, b...; m 31 déc. 1718, à Simon-François CAUVIN, à Québec.

BITH, GEORGES, s 25 mars 1695, à Québec, jeune homme décédé à l'Hôtel-Dieu.

1668.

I. — BÉTOURNÉ (2), ADRIEN, b en 1643.

(1) Voy. Bessastre.

(2) Bétourné dit Lavolette.

DESHAIES, Marie, b 1555.
Piers, b 1669; m 29 déc. 1692, à Montréal⁵, à
 Jeanne RONSERAY; s⁵ 19 oct. 1702. — *Marie-Anne*,
 b 24 mai 1684, à Repentigny; m⁶ 31 mai 1700, à
 Pierre CHICOINE.

1692, (29 décembre) Montréal.⁵

II. — BÉTOURNÉ, PIERRE. [ADRIEN I.
 s⁵ 19 oct. 1702.

RONSERAY, Jeanne-Françoise. [JEAN I.
Marie-Françoise, b⁵ 30 mai 1694. — *Louise*, b⁵
 6 janvier 1696. — *Angélique*, b⁵ 16 janv. 1700, à
 Laprairie.⁶ — *Toussaint*, b⁶ 2 nov. 1701. — *Marie*,
 b...; m⁶ 27 avril 1717, à Antoine CAILLE. — *Louis*,
 b...; m⁶ 23 nov. 1722, à Marguerite DUPUY. —
Pierre, b⁶ 13 juin 1698; m⁶ 8 nov. 1723, à Anne
 BOYER.

1681, (19 août) Islet.

I. — BÉTUREAU, LOUIS, b 1631, à Angoulême;
 s...
 CHALUT, Catherine, [PIERRE I.
 veuve, de Noël POURVEN-LAFORTUNE, h...
Angélique, b 21 nov. 1683, à Lévis.

BEVIN, THOMAS (1).
 b 1664; s 6 sept. 1686, à Québec.

1663.

I. — BEZEAU, PIERRE.
 MILLET, Renée.
Pierre, b...; m 1693, à Marie-Charlotte ROUTIER.
 — *Renée*, b 1666; 1^o m à Laurent DELAGE; 2^o m
 1^{er} déc. 1703, à Jean BERGEVIN DIT LANGEVIN, à
 Charlesbourg²; s² 29 mars 1711.

II. — BEZEAU, PIERRE. [PIERRE I.
 ROUTIER, Marie-Charlotte. [JEAN I.
Marie-Louise, b 26 août 1694, à Lorette.⁴ —
Marie-Charlotte, b⁴ 4 mars 1696. — *Marie-Char-*
lotte, b⁴ 7 fév. 1700. — *Pierre*, b⁴ 14 fév. 1702. —
Josette-Marie, b⁴ 27 avril 1705. — *Thérèse*, b⁴ 19
 août 1707. — *Noël*, b⁴ 22 nov. 1709. — *Marie-*
Agnès, b⁴ 17 juin 1711; s⁴ 28 avril 1714.

BEZIER. — *Variations et surnoms*: BEZIS, —
 SAMSON.

1698, (8 mars), St Thomas.⁵

I. — BÉZIS (2); JEAN-BAPTISTE, b 1668, fils de
 Jean-Baptiste et de Jeanne Foucant, de Mont-
 marcan, évêché d'Arles; s...
 DAMIEN, Madeleine. (3) [JACQUES I.
Madeline, b 1698; s 31 janv. 1703, à la Pointe-
 aux-Tremblas de Québec. — *Geneviève*, b⁵ 11
 janv. 1699; s⁵ 21 fév. 1703. — *Jean-Baptiste*, b⁵ 21
 nov. 1701. — *Jecenne*, b⁵ 27 déc. 1703; m⁵ 8 janv.
 1720 à Daniel FONTEMONT. — *Geneviève*, b 9 juillet
 1707, à Québec⁴; s⁴ 31 déc. 1709. — *Marie-Joseph*,
 b 1698; m² 16 juin 1716, à Jean SIVADIER; s⁴ 30
 sept. 1748.

(1) Naif de Londres, Angletierre, soldat de la compagnie
 de M. DesBergères, trouvé mort à la Canardière.

(2) Voy. Bézis dit Samson; voy. Jean Samson.

(3) Elle épouse, le 21 janvier 1710, Louis Gautreau, à Qué-
 bec.

BEZOU, BLAISE. — Voy. BELLEAU.

1671, (17 août), Québec.

I. — BIBAUT (1), FRANÇOIS, établi à Batican, b
 1642, fils de François et de Jeanne Louineau
 ou Savionault, de Notre Dame de Cogne,
 ville de La Rochelle; s...
 1^o CHALIFOUR, Jeanne, s... PAUL I.
Marie, b 12 sept. 1674, aux Trois-Rivières²; m³
 mai 1707, à Pierre MORNEAU.

1682 (17 novembre), Trois-Rivières.³

2^o ESNARD, Louise, b 1667, fille de Simon et de
 Marie Loubie, de St-Tauberet, évêché de La Ro-
 chelle; s...
Pierre, b 6 oct. 1685, à Sorel. — *Anonyme*, b et
 s² 3 août 1687. — *François*, b 27 mars 1689. — *Nico-*
las, b 17 mai 1691, à Batican⁴; m 1^{er} fév. 1717,
 à Marguerite PELLETIER, à Pils-Dupas. — *Jean-*
Baptiste, b⁴ 12 oct. 1693; m 17 juillet 1722, à
 Catherine PLANTE, à Laprairie. — *Simon*, b⁴ 23
 fév. 1696. — *Marie-Anne*, b⁴ 24 fév. 1698.

BIBET, LOUIS, b 1631, charpentier sur l'île d'Or-
 léans en 1681.

I. — BIDEVIN DIT LAMARCHE, JEAN, soldat de M.
 de la Chassaigne, b 1674, de N.-C. de Bayeux,
 s 23 février 1700, à Montréal.

BIDET. — Voy. DES ROUSSELETS. — DES ROUX-
 ELLES.

1669, (18 octobre) Ste. Famille.³

I. — BIDET DIT DES ROUSSELETS, JACQUES, b 1646
 fils de Pierre et de Marie Alaire, de Chenet,
 évêché de Xaintes; s...
 DESF⁵SSÉS, Françoise, b 1649, fille de George et
 de Marie Ledoux, de St. Jacques-du-Haut-
 Pas, évêché de Paris; s 19 nov. 1711, à St.
 Jean, île d'Orléans.⁴
Françoise, b³ 8 sept. 1670; m⁴ 23 sept. 1692,
 à François HÉLIE. — *Marie*, b³ 25 mai 1673; m⁴
 19 nov. 1691, à Charles DALÈRE. — *Jeanne*, b³ 24
 janvier 1676; m⁴ 24 oct. 1700, à Mathurin DUPAS.
 — *Catherine*, b³ 17 juillet 1678; m⁴ 20 août 1700,
 à Louis TFRRIEN. — *Jacques*, b 1681; m⁴ 13 juin
 1701, à François DALÈRE. — *Madeline*, b⁴ 23
 mai 1683; m⁴ 10 fév. 1706, à Joseph DALÈRE.

BIDET, SÉBASTIEN,
 s 14 janvier 1689, à Québec.

BIDON, JOU, a formé le nom de JOUIDON.

1655, (3 novembre) Québec.²

I. — BIDON, (?) LOUIS, établi au Château-Richer,
 b 1625, fils de Jacques et de Michelle Vram-
 ment.
 DELIGNY, Marie b 1640; fille de Robert et de
 Marie de la Taché.
Marie, b² 18 mars 1657; 1^o m 11 fév. 1672, à
 Pierre ROUILLEAU, au Château-Richer²; 2^o m² 11
 avril 1673, à Michel ISABEL; 3^o m² 1^{er} fév. 1678,

(1) Bibault.

(2) Et Jobidon.

à Jacque
 Louis, b
 à l'Ange-
 1663; s
 20 juillet
 à la Point
 b⁸ 8 fév.
 s² 28 juil
 Anne, b⁸
 Jean BO
 COMPTE; s
 m² 19 no
 1703. —
 1696, à J

169

II. — BI
 s...
 BOUCHA
 Marie-
 Richer⁵.
 1718, à A
 s² 9 mai
 oct 1717,
 21 avril 1
 BÉLANGER

BIENCO
 fils de
 père

BIENVEN

I. — BIEN
 1^o LAPE
 Raphaë
 — Joseph
 Marie, b
 ROUSSEL
 zabeth BO
 1741, à Je

2^o LEMO
 Marie-J
 mai 1711.

4^o 12 avril
 Marie-Ch
 b⁴ 16 fév
 pmr. — S
 9 déc. 175

BIERNA

1687

I. — BIÉ
 de J
 rois,
 BERNIE
 Jean-P
 ques, b⁵
 janv. 170

(1) Biéti
 (2) Eile
 réal.

à Jacques Posé. — Jean, b² 10 nov. 1659; s... — Louis, b 1662; m 20 nov. 1690, à Anne BOUCHARD, à l'Ange-Gardien. — François, (idiot) b² 15 janv. 1663; s² 5 mai 1698. — Marguerite, b² 1661; m⁴ 20 juillet 1676, à François NAULT; s 27 nov. 1687, à la Pointe-aux-Trembles de Québec. — Catherine, b² 8 fév. et s 12 mars 1665. — Anne, b 27 mars et s² 28 juin 1666. — Geneviève, b² 27 fév. 1667. — Anne, b² 12 mai 1669; 1^o m³ 13 janvier 1688, à Jean BOETTE; 2^o m³ 11 avril 1695, à Samuel LECOMPTÉ; s² 19 fév. 1703. — Anne, b² 5 janv. 1674; m³ 19 nov. 1691, à Barthelemy VOYER; s² 24 janv. 1703. — Catherine, b² 8 sept. 1676; m² 20 fév. 1696, à Jean CHARET.

1690, (20 novembre) L'Ange-Gardien.

II. — BIDON, Louis. [LOUIS I S...]
BOUCHARD, Marie-Anne. CLAUDE I. Marie-Anne, b 13, et s 22 déc. 1691, au Château-Richer. — Julien, b² 10 janv. 1693; m² 7 fév. 1718, à Anne NAVERS. — Louis, b² 31 mars 1695; s² 9 mai 1696. — Louis, b² 1 avril 1697; m² 25 oct. 1717, à Anne TOUPIN. — Marie-Madeleine, b² 21 avril 1699; m² 23 septembre 1715, à Charles BÉLANGER.

1610.

BIENCOURT (DE) CHARLES, SIEUR DE ST. JUST. fils de Mr. de Poitricourt. — Va trouver son père à Port-Royal (Champlain 1610).

BIENVENU, surnoms. — DELISLE — FONTAINE.

I. — BIENVENU DIT DELISLE, FRANÇOIS.
1^o LAFERRIÈRE, Geneviève. [JEAN I. Raphaël, b 1703; s 24 avril 1706, au Détroit. — Joseph, b² 5 mai 1704; s² 31 déc. 1711. — Marie, b² 8 déc. 1705; m⁴ 4 avril 1725, à Jacques ROUSSEL. — Alexis, b...; m⁴ 17 janv. 1740, à Elizabeth BOURON. — Marie-Anne, b...; m⁴ 11 janv. 1741, à Jean-Baptiste MOLLET.

1708

2^o LEMOYNE, Marie.
Marie-Josette, b² 26 août 1709. — Louise, b² 21 mai 1711. — Étienne-François, b² 6 déc. 1712; s² 12 avril 1713. — Louis, b² 29 avril 1714. — Marie-Charlotte, b² 27 mars 1716. — Angélique, b² 16 fév. 1721; m⁴ 15 août 1742, à Claude ESPRIT. — Suzanne, b² 10 nov. 1722. — Charles, b² 9 déc. 1724.

BIERNAIS. — Voy. LADORDE.

1687, (24 novembre) Rivière des Prairies.

I. — BIÉTRY (1), JACQUES, b 1657, fils de Gérard et de Jeanne Leltoy, de St. Germain l'Auxerrois, Paris; s... [MATHURIN I. Jean-Paul, b 25 juin 1696, à Montréal. — Jacques, b² 9 juillet 1698. — Marie-Elizabeth, b² 20 janv. 1701.

(1) Biétry dit LeChevalier at Biliestri.
(2) Elle épouse, le 25 octobre 1705, Jean Campeau, à Montréal.

BIGAUQUETE. — Voy. THOMAS.

1633.

I. — BIGOT, JEAN, de Tourouvro, au Perche. CHASTEL, Thomire.
Françoise, b 1633; 1^o m... à Charles GUILLEBOUT; 2^o m 8 mai 1658, à Denis BRIÈRE, à Québec. — Jean, b 1634; s² 24 sept. 1648. — Jeanne, b 1636; m 1657, à Martin ALBERT.

1639, (3 septembre) Québec.

I. — EIGOT, GUILLAUME, (1) b 1614, fils de Louis et de Bertranne Malescort, de Torcé, près Rennes, en Bretagne.
PANIS, Marie, fille de Jacques et de Marie Pouchet, de St. Maclou, évêché de Rouen.

1643.

I. — BIGOT DIT LAMOTTE, FRANÇOIS, notaire royal, établi au Cap de la Madeleine, b 1621. DRAPEAU, Marguerite.
b 1616.
Françoise, b 1644; 1^o m à Catherine CASIAUJEAU; 2^o m 24 oct. 1672, à Marie BOUCHARD, au Château-Richer; s 28 oct. 1708, à Champlain.

1672, (24 octobre) Château-Richer

II. — BIGOT, FRANÇOIS, [FRANÇOIS I. veuf de Catherine Casiaujeau; s 28 oct. 1708, à Champlain. —
2^o BOUCHARD Marie. (2) [CLAUDE I. Antoine, b² 3 avril 1681; s² 13 fév. 1684. — Jean-Baptiste, b² 26 août 1682; m² 24 nov. 1712, à Cèleste TURCOT. — Jacques, b² 3 avril 1684. — Joseph, b² 2 août 1686; s 27 mai 1734, aux Trois-Rivières. — Marie-Jeanne, b² 26 oct. 1688; m² juillet 1710, à Alexis LEFFLÉ. — Antoine, b² 17 déc. 1690; s² 26 nov. 1703. — Marie-Josette, b² 23 mai et s² 16 août 1695. — Marie-Madeleine, b² 21 déc. 1697; s² 2 juillet 1713. — François, b...; m² 16 avril 1703, à Renée BEAUDOIN. — Marguerite, b...; m² 17 avril 1704, à Adrien BARET. — Michel, b...; 1^o m... à Marie-Anne CONTANT; 2^o m 29 oct. 1742, à Angélique PROVENCHER, au Cap de la Madeleine.

BIGOT DIT LA GIROFLÉE, JACQUES, soldat de M. de la Croix. — Registres de Montréal, 1698.

1693, (31 août) Montréal.

I. — BIGRAS, FRANÇOIS, b 1663, fils de Mathurin et de Catherine Parenteau, de St. Nicolas, évêché de la Rochelle.
BRUNET, Marie. [MATHIEU I. Marie-Louise, b 29 oct. 1694, à Laché; m² 16 oct. 1713, à André LAFRAMBOISE, à la Pte.-Claire. — Jacques, b² 14 sept. 1696. — Françoise, b² 4 mai 1698. — François, b² 31 fév. 1700. — Marguerite, b² 26 nov. 1701. — Marie-Angélique, b² 20 août 1703. — Alexis, b² 28 juin 1705. — Joseph, b² 28 mars 1707. — Judith, b² 26 fév. 1709. — Geneviève, b² 1^{er} mai 1714.

(1) Voir contrat de mariage, 19 déc. 1639, Gr. Te de Guillet.
(2) Elle se nommait Bouchard dite Dorval, et ses enfants ont pris le nom de Doreau.

1661, (29 octobre) Champlain. 2

I.—BIGUET DIT NODERT, ETIENNE; b 1660; fils de Jean, et de Nicolo Levier, de St. Etienne de Pont, évêché d'Avranches; s 27 fév. 1715, à Ste. Anne de la Péraie. 1

DUBOIS, Dorothee, veuve de Jean Janvier; b...; s...

Etienn, b 29 sept. 1694; m 13 avril 1719, à Marie-Angélique GUILLET, à Batiscan. — *Pierre*, b 2 4 oct. 1696; s 1 6 janv. 1710. — *Marie-Dorothee*, b 1 1^{er} août 1698. — *Marguerite*, b 1 4 mars 1700. — *Jean-Baptiste*, b 1 28 janv. 1702. — *Marie-Madeleine*, b 1 13 sept. 1704. — *Marie*, b 1 26 janv. 1707. — *Claude*, b...; m 1 7 janv. 1722, à Marie VAILLANT. — *Louis*, b...

I.—BILAUDELLE.—pour BILODEAU.

Jeanne, b 1629; m 8 fév. 1666, aux Trois-Rivières, à Pierre COUILLARD; s 26 août 1684, à Champlain.

1692.

I.—BILLERON DIT LAFATIGUE, PIERRE, b 1663, tailleur, soldat de Noyan, fils de Nicolas et de Françoise Huon, de St. Sabin, évêché de Nantes; s...

1^o FORTIER, Marie. [ETIENNE I. s oct. 1702, à Montréal. 1

Pierre-Marie, b 1 11 juillet 1693. — *Léonard*, b 1 6 fév. 1695. — *Marie-Anne*, b 1 27 juillet 1697. — *Etienn-Joseph*, b 1 3 avril 1699. — *Ignace*, b 1 19 déc. 1700. — *Marie-Louise*, b 1 11 oct. 1702.

1703 (21 Mai.)

2^o DELGUEL, Jeanne, [JEAN I.

BILLIESTRI.—Voy. BIÉTRY.

1664, (4 février) Québec.

I.—BILODEAU, JÉRÔME, b 1338, fils de Jérôme et de Marie Grandillard, de St. Sorlin, évêché de Poitiers, s...

REPOCHE, Jeanne, b 1646, fille de François et de Marie Bernard, de Ste. Marguerite, évêché de La Rochelle, s...

Barbe, b 1 janv. 1665, à Sillery; 2^s 1665. — *Marie*, b 2 19 nov. 1665. — *François-Xavier*, b 1 18 janv. 1668. — *Jeanne*, b 2 21 mai 1670.

1654, (28 octobre) Québec.

I.—BILODEAU, JACQUES, b 1636, fils de Pierre et de Jeanne Fleurie; s 8 fév. 1712, à St. François (I. O.) 1

LONGCHAMP, Geneviève, b 1632, fille de Pierre et de Marie Desanter; s 1 29 mars 1718.

Jean, b 1658; 1^o m 26 oct. 1682, à Elizabeth LEHOUX, à Ste. Famille; 2^o m 20 nov. 1684, à Marie JEHAN; s 1 3 sept. 1699. — *Antoine*, b 1660; m 2 13 nov. 1685, à Geneviève TURCOT. — *Simon*, b 5 mai 1662, au Château Richer; m 2 6 juin 1689, à Anne TURCOT. — *Louise*, b 1664. — *Gabriel*, b 1665; s 2 6 janv. 1685.

1682, (26 octobre) Ste. Famille 1

II.—BILODEAU, JEAN, [JACQUES I. s 3 sept. 1699, St. François (I. O.) 2

1^o LE HOUX, Elizabeth, b 1669. [JEAN II. s 1 10 août 1683, 1

1684, (20 novembre) Ste Famille.

2^o JAHAN, Marie, b 1669. [JACQUES I. s 2 26 sept. 1719.

Marie-Anne, b 1 16 oct. 1685; m 2 24 nov. 1705, à Etienne DALÈRE.—*Rosalie*, b 2 12 août 1687; s 2 28 août 1686.—*Jean*, b 2 13 nov. 1688; m. 9 nov. 1716, à Marie TURGEON, à St Etienne de Beaumont. —*Gabriel*, b 2 20 déc. 1690. — *Jacques*, b 24 mars 1693, St Jean (I. O.); s 2 27 déc. 1693. — *Jacques* b 2 5 déc. 1694. — *Marie*, b 2 13 oct s 2 15 juin 1699; — *Elizabeth*, b...; m 2 14 oct. 1721, à Louis MORIN.

1685, (13 novembre) Ste. Famille. 1

II.—BILODEAU, ANTOINE, [JACQUES I. TURCOT, Geneviève, [ABEL I.

s 7 déc. 1724, St. François I. O. 2

Antoine, b 1 17 nov. 1686. — *François*, b 1 20 juillet 1688. — *Jacques*, b 1 22 mai 1690; m 15 nov. 1721, à Beaumont, à Marie PAQUET; s... — *Marie*, b 1 15 nov. 1692. — *Françoise*, b 2 24 fév. 1702; m 2 30 sept. 1726, à Joseph DANIEL. — *Gabriel*, b 2 2 janv. 1704. — *Dorothee*, b 2 1^{er} avril 1706. — *Geneviève*, b 2 3 juin 1709. — *Elizabeth*, b...; m 2 13 nov. 1720, à Pierre BLAIS.

1689, (6 juin), Ste Famille.

II.—BILODEAU, SIMON, [JACQUES I. TURCOT, Anne, [ABEL I.

s 22 janv. 1716, à St François, (I. O.) 2

Geneviève, b 2 15 déc. 1690; s 2 25 août 1699. — *Simon*, b 1692; s 2 24 fév. 1703. — *François*, b 2 28 janv. 1694; s 2 30 août 1715. — *Angélique*, b 2 26 juin 1699; m 2 11 oct. 1721, à François LANGELIER. — *Marie-Louise*, b 2 25 mars 1702; m 2 4 mars 1726, à François GENDRON. — *Marie-Hélène*, b 2 15 sept. 1705. — *Marie-Agnès*, b 2 3 janv. 1708. — *Claire*, b 2 31 mars 1710; s 2 18 août 1727.

1674.

I.—BILLY (DE), JEAN-FRANÇOIS; b 1649; de Paris; s...

DE LA MARE, Catherine-Marguerite, b 1652; s...

Marie-Anne, b 1675; m 30 juin 1688, à Antoine JOURDAIN, à Champlain; s 2 15 janv. 1691. — *François*, b 2 17 oct. 1679; s 2 21 nov. 1695. — *Guillaume*, b 2 24 mars 1687, m... à Madeleine NORMANDIN; s... — *Gaspard*, b 2 11 fév. et s 2 24 juillet 1692. — *Marie-Renée*, b 2 11 fév. 1692; m 2 11 janv. 1712, à Michel RAOULT; s... — *Thérèse*, b 1677; m 2 27 fév. 1696, Jean CARON; s... — *Jacqueline*, b 2 21 oct. 1684; m 2 27 avril 1705, à Jean PEPIN; s... — *Michel*, b 1672; 1^o m 2 27 avril 1705, à Anne-Céleste DISY; 2^o m. 14 juillet 1719, à Marguerite BREILLAC, à Ste. Anne de la Péraie; s... — *Jean*, b...; m 2 7 juin 1712, à Marguerite V. EN; s...

1670, (26 octobre) Château-Richer.

I.—BIN, RENÉ, b 1631, fils de Thomas et de Jacqueline Gosselin, de St. Rémy (Bayeux); s... GOBEL, Jeanne, veuve de David L'Estourneau.

I.—BIN
Marl
Poit
Bouage
et de
Roue
Anne, I
Pierre D
— Louise
Nicolas, I
viève Br
24 sept. I
VACHON;
1680.

16
I.—BIN
1^o LER
Antoin
1674.—A

2^o BAR
Mathie
rie, b 1 5

169
II.—BIN
BRUSSE
Margue
14 nov. 1
b 4 10 ma
Raphaël,
20 déc. 1
viève, b 2
— Ange,
12 sept. 1

II.—BIN
s 2 26
VACHON
Catheri
Joseph, b
gustin No
mars 170
François
m 2 5 août

I.—BIR
Simo
1672,
à Jean
LAVE
St. A

I.—BIR
évêché
Trem
REBOT
Mont

(1) Elle e
port.

1667, (19 octobre) Québec. ¹

I. — BINET, RENÉ, b 1637, fils de Mathurin et de Marie Prou, de St. Jean de Sanac, évêché de Poitiers; s 15 mai 1699, à Beauport. ²
 Bourgeois, Catherine, b ² 1634, fille de Thomas et de Marie Petit, de St. Gervais, évêché de Rouen; s ² 21 sept. 1702.
 Anne, b ¹ 21 sept. 1668; 1^o m ¹ 25 juin 1685, à Pierre Dron; 2^o m ² 7 oct. 1686, à Jean BOUON.
 — Louise, b ¹ 19 mars 1670, et s ¹ avril 1670.
 — Nicolas, b ¹ 11 fév. 1671; m ¹ 12 nov. 1697, à Geneviève Baisson, à L'Ange Gardien — François, b ² 24 sept. 1673; m ² 4 fév. 1698, à Marie-Françoise VACHON; s ² 26 août 1703. — René, b ² 11 janv. 1680.

1670, (21 octobre) Boucherville. ⁴

I. — BINET, MATHIEU. [ÉTIENNE I.]
 1^o LEROY, Marie-Anne. [ÉTIENNE I.]
 Antoine, f ⁴ 9 fév. 1672. — Jeanne, b ⁴ 10 oct. 1674. — Madeleine, b ⁴ 12 août 1677.

1683.

2^o BARDIN, Anne.
 Mathieu, b 24 fév. 1684, à Coñtrecoeur. ¹ — Marie, b ¹ 5 mai 1686.

1697, (12 novembre) L'Ange-Gardien.

II. — BINET, NICOLAS, [RENÉ I.]
 BRISSON Geneviève, [RENÉ I.]
 Marguerite, b 3 sept. 1698, à Beauport ⁴; m ⁴ 14 nov. 1718, à Jean GIROUX; s... — Geneviève, b ⁴ 10 mars 1700. — Nicolas, b ⁴ 18 avril 1702. — Raphaël, b ⁴ 21 fév. 1704. — Marie-Geneviève, b ⁴ 20 déc. 1705; s ⁴ 26 janv. 1706. — Marie-Geneviève, b ⁴ 12 janv. 1707. — Louis, b ⁴ 23 août 1709. — Ange, b ⁴ 30 oct. 1711. — Marie-Françoise, b ⁴ 12 sept. 1714.

1698, (4 février) Beauport. ²

II. — BINET, JOSEPH-FRANÇOIS, [RENÉ I.]
 s ² 26 août 1703.
 VACHON, Marie-Françoise. (1). [PAUL I.]
 Catherine, b ² 20 déc. 1698; Marie-Françoise-Joseph, b ² 19 juin 1700; m ² 4 juin 1721, à Augustin NORMANDEAU, à Québec. ² — Michel, b ² 26 mars 1702. — Marguerite, b...; m ² 28 nov. 1719 à François PARANT. — Marie-Anne, b ² 7 fév. 1704; m ² 5 août 1726, à Antoine His.

I. — BIRET, RENÉE, fille de Jean Biret et de Simone Perrine, de la Rochelle; 1^o m 9 juin 1672, à Pierre BALAN, à Québec; 2^o m 1692, à Jean BRIAS; 3^o m 15 avril 1709, à François LAVERGNE, à St. Michel; s 14 mars 1715, à St. Ambroise.

1650.

I. — BIRON, JEAN-FRANÇOIS, b 1613, de Paillé, évêché de Xaintes; s 28 fév. 1693, à P^{re}-aux-Trembles de Québec.
 REBOTTEAU, Marie, b 1613; s 1 octobre 1703, à Montréal.

(1) Elle épouse, le 4 février 1709, Jean De l'Épinay, à Beauport.

Pierre, b 1665 à Xaintes; m 11 fév. 1689, à Jeanne DUMOUCHEL, aux Trois-Rivières.

1655, (12 janvier) Québec. ⁴

I. — BIRON, PIERRE, b 1627, huissier, fils de Jean et de Marie Raté; s...
 1^o MARTIN, Barbe, [ABRAHAM I.]
 s ⁴ 5 oct. 1660.
 Anne, b ⁴ 25 août 1660.

1662, (19 décembre) Québec. ⁴

2^o POIRÉAU, Jeanne, b 1644, fille de François et de Françoise Hucheloqué, de St. Nicolas d'Olonne, évêché de Luçon; s avant 1691.
 Pierre-Joseph, b ⁴ 1 avril 1664. — François, b ⁴ 24 déc. 1665; 1^o m 20 oct. 1691, à la Pointe-aux-Trembles de Québec, ⁴ à Marguerite DAVAUX; 2^o m ⁵ 5 juillet 1703, à Marie FURNEL; 3^o m 28 fév. 1718, au Cap Santé, à Anne SYLVESTRE. — Alexandre, b ⁴ 28 sept. 1671; m 16 août 1694, à Charlesbourg, à Jeanne MORIN.

1689, (11 février) Trois-Rivières.

II. — BIRON, PIERRE, [JEAN I.]
 soldat; s...
 DUMOUCHEL, Jeanne. [BERNARD I.]
 Pierre, b 28 mai 1690, à Montréal ¹. — Marie, b 12 avril et s ¹ 25 sept. 1693. — Jacques, b ¹ 9 août 1695. — Marie-Joseph, b ¹ 26 déc. 1697. — Paul-François, b ¹ 27 fév. 1700. — Jean, b ¹ 23 mars 1702. — Michel, b ¹ 14 fév. 1704.

1691, (20 octobre) P^{re}-aux-Trembles (Q). ¹

II. — BIRON, FRANÇOIS. [PIERRE I.]
 s 1720.
 1^o DAVAUX, Marguerite. [CHARLES I.]
 s 1702.
 François, b...; m 3 fév. 1728, à Jeanne ROGNON, à Ste. Croix. ²

1703, (5 juillet) P^{re}-aux-Trembles. ¹

2^o FURNELLE, Marie-Anne, [JACQUES I.]
 s 9 fév. 1713, à Lotbinière ².
 Jacques, b...; m ² 3 fév. 1730, à Marie-Louise ROGNON; s... — Jean-François, b ² 9 fév. 1713.
 1718 (28 février) Cap Santé.

3^o SYLVESTRE, Anne, [NICOLAS I.]
 veuve de Pierre Piché.

1694, (16 août) Charlesbourg.

II. BIRON, ALEXANDRE. [PIERRE I.]
 MORIN, Jeanne. [ANDRÉ I.]
 Alexandre, b 11 juillet 1695, Québec. — Laurent, b ⁶ 23 juillet 1697. — Anne, b ⁶ 2 mai 1700.

1685, (26 novembre) Laprairie. ⁶

I. — BISAILLON, ÉTIENNE.
 b...; s ⁶ 25 sept. 1697, tué par les Iroquois.
 ROANÈS, Jeanne. [FRANÇOIS I.]
 s...
 François-Xavier, b ⁶ 2 déc. 1686; m ⁶ 23 nov. 1711, à Anne MOQUIN. — Marie-Catherine, b ⁶ 28 janv. 1688; 1^o m ⁶ 8 fév. 1706, à Pierre MOQUIN; 2^o m ⁶ 14 janv. 1725, à Pierre PINSONNAULT; s... — Anne, b ⁶ 6 oct. 1689. — Étienne, b ⁶ 6 mars 1691; m ⁶ 13 fév. 1719, à Françoise LEBER. — Charles,

b^o 23 janv. 1693; s^o 16 juillet 1693. — *Claude*, b^o 18 fév. 1695; m^o 22 nov. 1717, à Marguerite STE. MARIE. — *Joseph-Ignace*, b^o 17 mai 1698; s^o 1^{er} fév. 1699.

1693, (30 septembre), Laprairie. ²

I. — BISAILLON, BENOIT, b 1666; fils de Benoit et de Louise Biédorme, de St. Jean de Brigon, évêché d'Auvergne; s 14 juin 1700, Varennes. Noyé.

1^o GAGNÉ, Catharine. [PIERRE I.

s...

Catherine, b^o 11 août 1699; m^o 7 fév. 1718, à Etienne DENEAU; s...

1699, (30 septembre), Montréal.

2^o LE COURT, Marie. (1). Michel I.

BISCORNET. Voy. CAILLÉ.

BISÈTRE. Voy. GROSNIER.

I. — BISSETTE, JEANNE. b 1623; s 29 oct. 1698 à la Pointe-aux-Trembles de Montréal.

1697, (18 février) Montréal. ⁴

I. — BISSET, JACQUES, maître taillandier, b 1669; fils de Jacques et de Françoise Collier, de Londres, Angleterre.

1^o QUENNEVILLE, [JEAN I.

s 28 janv. 1703, à Lachine. ⁵

Daniel, b^o 25 oct. 1697. — *François*, b 20 fév. et s^o 12 mars 1699. — *Jean*, b 26 janv. et s^o 6 fév. 1703. — *Angélique*, b^o 12 avril 1700; s^o 28 janv. 1703.

1703, (26 novembre). ⁶

2^o LEGROS, Catherine. [ANTOINE I.

s^o 29 nov. 1719.

Angélique, b^o 28 sept. 1704; m^o 13 avril 1722 à Michel DEBIEN; s^o 30 juillet 1722. — *Pierre*, b et s^o 18 juin 1706. — *Anonyme*, b et s^o 15 juin 1707. — *Marie-Joseph*, b^o 26 mars 1710. — *Jean*, b^o 27 juin 1717. — *Guillaume*, b 25 et s^o 31 nov. 1719.

BISSON. — *Variations et surnoms*: BUISSON, — St. COSME.

1635.

I. — BISSON, (2) GERVAIS, b 1601; s 1^{er} août 1674, Québec. ^o

LEREAU, Marie, b 1623; s^o 14 sept. 1687.

Mathurine, b 1636; 1^o m à Nicolas DUPRÉ; 2^o m 12 sept. 1663, à Simon ROCHERON, au Château-Richer; s^o 29 sept. 1691. — *Gervais*, b 1637; m^o 25 sept. 1664, à Marie-Madeleine BOUTET; s^o 7 mars 1707. — *Antoine*, b 1646; m 1671, à Ursule TRUD, s... — *Simone*, b^o 30 déc. 1654; m^o 30 juillet 1668, à Nicolas GAUVREAU; s^o 13 mars 1722. — *Marie*, b^o 25 oct. 1657; m à Marie BONNET; s... — *Jean-François*, b^o 26 nov. 1660, ordonné prêtre^o 30 nov. 1683; s^o 15 mars 1712.

(1) Elle épouse, le 19 oct. 1700, Pierre Pinsonneau, Montréal.

(2) Voy. St. Côme.

1640.

I. — BUISSON DE ST. COSME, FLEURANT, b...; s...

YUON, Jeanne, b...; s...

Michel, b 1641; m 8 nov. 1663, à Québec. ¹ à Suzanne DELICERAGE; s 22 mars 1702, à St. François, Ile Jésus. — *Louis*, b^o 21 juin 1654; s^o 6 nov. 1656. — *Charles*, b 1655; s 10 janv. 1715, à Ste. Foye. — *Vincent*, b^o 19 sept. 1656.

1671.

II. — BISSON, ANTOINE [GERVAIS I.

s...

TRUD, Ursule, s... [MATHURIN I.

Joseph-André, b 10 mai 1672, à Sillery. ² — *Marie-Anne*, b 25 mai 1673, à Québec. ⁴ — *Jean-Baptiste*, b^o 8 juillet 1675; m 1699, à Marie BAUDET; s... — *Jeanne*, b^o 9 fév. 1677; s^o 6 juillet 1693. (1) — *Marguerite*, b^o 3 déc. 1678; m^o 10 nov. 1698, à Jean GINCHEREAU; s... — *Anne-Ursule*, b^o 7 nov. 1681; s... — *Marie-Louise*, b^o 12 nov. 1689. — *François-Joseph*, b^o 3 août 1692; s... — *Marie-Jeanne*, b...; m^o 6 oct. 1716, à Julien BOISSY; s... — *Antoine*, b 24 mars 1696, à la Pointe-aux-Trembles de Québec. ⁵; s... — *Jeanne-Ursule*, b^o 4 mars 1697. — *Pierre-Noël*, b^o 24 oct. 1700.

1663, (8 novembre) Québec. ¹

II. — BUISSON, DE ST. COSME, MICHEL. [FLEURANT I. contremaitre de la ferme de l'Ile-Jésus; s 22 mars 1702, à St. François (Ile Jésus).

DELICERAGE, Suzanne, b 1637, fille de Jean et d'Elizabeth de La Placette, de St. Jean de Caneja, évêché de Bordeaux; s...

Jean-François, b^o 6 fév. 1667; ordonné prêtre, ¹ 2 fév. 1690; s^o 15 mars 1712. — *Charles*, b^o 26 nov. 1669. — *Anonyme*, b^o 19 janv. 1671. — *Angélique-Charlotte*, b 19 janv. et s^o 11 fév. 1671. — *Marie-Françoise*, b^o 31 janv. 1672. — *Jeanne*, b^o 22 mai 1678. — *Michel*, b 23 avril 1681, à Repentigny; ordonné prêtre, ¹ 27 avril 1704; s^o 18 fév. 1712. — *Julienne*, b^o 1684; m^o 18 janv. 1701, à Jean DEMOSNY; s^o 24 déc. 1702.

1664, (25 septembre) Québec ¹

II. — BISSON (2) RENÉ-GERVAIS. [GERVAIS I, s^o 7 mars 1707.

BOUTET, Marie-Madeleine; b 1644, fille de Simon et d'Anne de Vilers, de St. Jacques-du-haut-Pas, évêché de Paris; s^o 17 janv. 1703.

Joseph, b 21 avril et s^o 2 déc. 1666. — *Joseph-Martin*, b^o 17 mai 1667; 1^o m à Madeleine MAUFAIT; 2^o 21 mai 1703, à Marie SÉDILOT, à Ste. Foye²; s^o 24 avril 1711. — *Marie-Catherine*, b^o 16 sept. 1668; m...; à Jacques BIAU; s... — *Romaine-Simon*, b^o 26 mars 1670. — *Anne-Marie*, b 2 fév. 1672, à Sillery. — *Jean-François*, b^o 6 juillet 1674. — *Antoine*, b 26 janv. 1676, à Lorette³ m; 2^o 24 janv. 1701, à Elizabeth LABADY; s^o 22 avril 1745. — *Simon*, b^o 2 sept. 1677; m 3 sept. 1708, à Françoise LABADY, à la Pointe-aux-Trembles de Québec. — *Romain*, b^o 3 sept. 1679. — *Marie-Anne*, b^o 11 mars 1681. — *Marie-Geneviève*,

(1) Noyée avec Catherine Dumais et Madeleine Moisan, toutes jeunes filles de 16 ans.

(2) Bissou ou Buisson.

b...; m
17 déc.

I. — BIS
Rep
Etie
21
1^o V
Mar
s^o 4
Jea
fév. et s
m^o 16 f

2^o LA
Marie
BARBRA
Lorette
2^o m^o 1

III. — B
s...
BAUD
Marie
Tremble

III. — B
s^o 2
1^o M
s^o 4
Marie
1722, à
LeCocq;
Jean L
1718, à
Marie-A
1718, à
b...; m

2^o SÉ
s^o 4
Félic
déc. 170
janv. 1
s^o 28 d
1708. —
Thérèse

BISSO
ru

II. — E
s 1

I. — BI
(1) El
lesbour
(2) Ce
Mgr. de
femme,

b... ; m² 26 sept. 1702, à Joseph REPOCHE ; s² 17 déc. 1702.

1670. (16 septembre) Québec. ⁴

I. — **BISSON DIT L'ÉPINE, RENÉ**, b⁴ 1635, fils de René et de Roberts de Vrédienne, de St. Etienne de Mannier, évêché de Poitiers ; s⁴ 21 mars 1708.

1^o VALET Louise, b⁴ 1651, fille de Jean et de Marie Bachelier, de St. Paul, évêché de Paris ; s⁴ 9 nov. 1676.

Jeanne, b⁴ 10 déc. 1671. — *Catherine*, b⁴ 20 fév. et s⁴ 6 mars 1673. — *Apolline*, b⁴ 3 mai 1674 ; m⁴ 16 fév. 1699, à Pierre LOUINEAU ; s...

1685, (5 nov. Charlesbourg). ⁴

2^o LAISNÉ, Anne, veuve d'Etienne Contant (1). *Marie-Anne*, b... ; m² 27 fév. 1702, à Jacques BARBRAU ; s... — *Françoise*, b² 8 juillet 1690, Lorette ; 1^o m² 19 nov. 1708, à Jean FOURNIER ; 2^o m² 12 août 1715, à Louis TRIBAUT ; s...

1699.

III. — **BISSON, J.-B.** [ANTOINE II. s... BAUDET, Marie, s... [JEAN I. *Marie-Louise*, b 50 mai 1700, Pointe-aux-Trembles de Québec.

1696.

III. — **BISSON, JOSEPH.** [GERVAIS II. s 24 avril 1711, Ste. Foye. ⁴ 1^o MAUFAIT, Marie-Madeleine, [PIERRE I. s⁴ 19 déc. 1702. *Marie-Anne*, b⁴ 3 juillet 1702 ; 1^o m⁴ 9 fév. 1722, à François PÉA ; 2^o m⁴ 3 sept. 1741, à LeCoq ; s... — *Madelaine*, b... ; m⁴ 10 oct 1712, à Jean LANGLOIS ; s... — *Geneviève*, b... ; m 9 nov. 1718, à François BOURNION à Québec¹ ; s... — *Marie-Angélique*, b⁴ 9 août 1700 ; m¹ 28 déc. 1718, à Raoul DE-RETTE-FILIDORE ; s... — *Joseph*, b... ; m¹ 18 août 1719, à Marie-Anne SAVARI.

1703, (21 mai) St. Foye. ⁴

2^o SÉDILOT, Marie. [JEAN II. s⁴ 17 mai 1711.

Félicité, b⁴ 12 fév. 1704. — *Elizabeth*, b⁴ 11 déc. 1704. — *Marie-Anne*, b⁴ 23 fév. 1706 ; s⁴ 17 janv. 1707. — *Marie-Joseph*, b⁴ 31 janv. 1707 ; s⁴ 28 déc. 1708. — *Marie-Charlotte*, b⁴ 28 sept. 1708. — *Marie-Joseph*, b⁴ 22 nov. 1709. — *Marie-Thérèse*, (Posthume), b⁴ 6 mai 1711.

BISSONNET. — VOY. — LA FAVRIE. — LA FAURILLE. — LA FAURY.

II. — **BISSON, CHARLES.** [FLORENT I. s 10 janv. 1715, Ste. Foye.

1660. (3 mai)

I. — **BISSONNET, (2) PIERRE**, b 1626, menuisier,

(1) Elle épouse, le 5 novembre 1708, Marc Tessier, Charlesbourg.

(2) Ce mariage fut déclaré nul, par sentence de l'official de Ngr. de Pétrée, à cause que Bissonnet avait pour lors une femme, en France, du nom de Marie Alaire.

fils de Jacques et de Guillaume De Bien, de St. Pierre-sur-la-Roche, évêché de Luçon.

DES BORDES, Mathurine, veuve de Pierre Guiberge, b... ; s...

Jacques, b 28 août 1661, à Montréal ; m. 22 Janv. 1691, à Perinne LE PELLÉ de la Haye, aux Trois-Rivières ; s² 20 avril 1743.

1663, (9 octobre) Québec. ²

2^o D'ALLON, Marie, fille de Michel et de Marguerite Véronne, de St. Pierre d'Oleron, évêché de Xaintes ; s 7 juillet 1716, à St. Michel. ⁴

Jean, b² 24 juillet 1669 ; m 1692, à Marie-Charlotte DAVENNE ; s... — *Marie-Madeleine*, b 7 août 1671, à Sillery. — *Pierre*, b 30 août 1674, à Ste. Famille² ; m 1692 à Marie BALAN. — *Marie*, b² 11 mars 1677 ; 1^o m⁴ 15 fév. 1696, à Joseph FORCUES ; 2^o m⁴ 8 janv. 1705, à Jean OUMET ; s⁴ 6 avril 1754. — *Anne*, b⁴ 13 juin 1679 ; 1^o m² 5 mars 1696, à Joseph BONNEAU ; 2^o m² 20 nov. 1704, St. Etienne-de-Beaumont, à Martin LEBLOND ; s... ; — *André*, b 13 juin 1681, à St. Laurent (I. O.)² ; m 20 fév. 1702, à St. Jean (I. O.) à François GURMET. — *Jacques*, b² 9 juin 1687 ; m⁴ 15 avril 1709, à Marie VENDET ; s² 9 avril 1715.

1670. (19 novembre) Boucherville. ¹

I. — **BISSONNET, JACQUES**, b 1645, fils de Jean et de Marie Goupillet, de la Chapelle de Peleau, évêché de Poitiers ; s...

COLET, Marguerite, b 1653, fille d'Eustache et de Marie Fournier, de St. Benoit, évêché de Paris ; s...

Pierre, b¹ 6 fév. 1672 ; s¹ 26 nov. 1687. — *Nicolas*, b¹ 26 fév. 1673 ; m 24 janv. 1705, à Varennes, à Marie VILLEDIEU. — *Louise*, b¹ 29 juill. 1674 ; m¹ janv. 1691, à Paul PETIT ; s... — *An*, b¹ 1^{er} mars 1676 ; m¹ 16 mars 1700, à Catherine CHARLES ; s² 19 fév. 1711. — *Jacques*, b¹ 13 mars 1678 ; s¹ 18 nov. 1684. — *Françoise*, b¹ 10 fév. 1680 ; m² 7 nov. 1701, à André LANGLOIS ; s... — *Catherine*, b¹ 16 nov. 1681 ; m² 18 janv. 1703, à René MESSIER. — *Alexis*, b¹ 1^{er} nov. 1683 ; m² 9 janv. 1713, à Geneviève SÉNÉGAL. — *Jacques*, b¹ 23 sept. 1685 ; s¹ 26 sept. 1687. — *Marie-Marguerite*, b¹ 11 sept. 1687 ; s¹ 14 sept. 1687. — *Michel*, b¹ 5 mars 1689 ; s¹ 1^{er} oct. 1689. — *Paul*, b¹ 2 nov. 1690 ; m² 11 avril 1712, à Marie-Anne BRODEUR. — *Elizabeth*, b¹ 11 avril 1692 ; m² 23 nov. 1712, à Jacques MESSIER. — *Joseph*, b² 22 mars 1694. — *Jacques*, b² 25 janv. 1696 ; s² 18 mars 1698. — *René*, b² 16 août 1698.

1692.

II. — **BISSONNET, JEAN,** [PIERRE I. s... DAVENNE, Charlotte, [CHARLES I. s avant 1714.

Marie-Charlotte, b 23 janv. 1693, à St. Michel⁴ ; m⁴ 29 juillet 1708, à Charles FLIBOT. — *Jean*, b⁴ 26 août 1698. — *François*, b⁴ 5 fév. 1700 ; m 14 fév. 1722, à Marguerite GUAY, à Québec. — *Françoise-Hilaire*, b⁴ 31 mai 1702. — *Charles-Alexandre*, b⁴ 5 déc. 1703 ; m 29 oct. 1727, à Marie QUE-

Il fut permis à la dite Des Bordes de se remarier. — Elle épouse, le 18 août 1663, Michel Bouvier.

(2) Le patronymique est Bessonnet.

MENEUR, à St. François (I. O.); s ... — *Louis*, b 4 3 juin 1706. — *Suzanne*, b...; m 29 janv. 1714, à Gabriel BRIAS, à St. Etienne de Beaumont.

1691, (22 janvier) Trois-Rivières. 4

II.—BISSONNET DIT LAFABRY, JAS. (1) [PIERRE I. s 20 avril 1743.

LE PELÉ, Perrine, [PIERRE I. s 4 15 août 1721.

Jacques, à Batiscau s; s 16 mars 1693. — *Rend*, b 4 24 août 1694. — *Marie-Cécile*, b 4 8 juillet et s 22 déc. 1698. — *Marguerite*, b 4 17 déc. 1699; m 4 20 janv. 1729, à Jean LA GUERCE, s... — *Barbe* b 4 26 oct. 1701; m 4 21 août 1727, à GOUBAULT; s... — *Jeanne-Françoise*, b 4 29 mai 1704. — *Marie-Anne*, b 4 28 mars 1708.

1692.

II.—BISSONNET, PIERRE LOUIS. [PIERRE I.

BALAN, Marie (2). [PIERRE I. s...

Pierre, b 23 janv. 1693, à St. Michel s; s 14 août 1699. — *Jean*, b 28 janv. 1695; m 11 nov. 1720, St. Etienne de Beaumont, à Genovève CHAMBERLAN; s 13 juillet 1751. — *Louis*, b 5 22 août 1698; s 21 mai 1700.

BISSONNIÈRE.—Voy. 1° TROTIER, de la Bissonnière, 2° BOURBEAU, Sieur de la Bissonnière.

1648, (25 octobre) Québec. 1

I.—BISSOT (3) FRANÇOIS, bourgeois, b 1613, fils de Jean et de Marie Assour, de N. D. des Près, évêché de Lisieux, en Normandie; s 1 26 juillet 1678.

COULLARD, Marie (4). GUILLAUME II. s...

Jean-François, b 1 7 déc. 1649; s 1 26 nov. 1663. — *Louis*, b 1 25 sept. 1651; m 1 12 août 1668, à Séraphin DE LA VALTERIE; s... — *Geneviève*, b 1 20 mai 1653; m 1 12 juin 1673, à Louis MAREU. — *Catherine*, b 1 6 mars 1655; m 27 nov. 1670, à Etienne CHARETS; s... — *Marie*, b 1 3 juillet 1657; 1° m 1 5 déc. 1682, à Claude FOULIER; 2° m 1 26 fév. 1691, à Jacques GOURDEAU; s 2 24 juillet 1719. — *Claire-Françoise*, b 1 13 avril 1656; m 1 7 oct. 1675, à Louis JOLIET; s 1 2 mars 1710. — *Guillaume*, b 1 17 sept. 1661; s... — *Charles-François*, b 1 8 fév. 1664; m 28 fév. 1699, Montréal, 2 à Anne Françoise TROTIER. — *Marie-Charlotte*, b 1 6 juin 1666; s... — *Jean-Baptiste*, b 1 21 janv. 1668; m 2 19 sept. 1696, à Marguerite FORESTIER; s... — *Jeanne*, b 1 11 avril 1671; m 1 7 avril 1687, à Philippe DUVAULT; s... — *François-Joseph*, b 1 21 mai 1673; m 1 4 fév. 1698, à Marie LAMBERT; s 1 12 déc. 1737.

1696, (19 septembre) Montréal. 4

II.—BISSOT (5), JEAN-BAPTISTE, [FRANÇOIS I. s...

(1) Aussi LaFavrie, LaFauvrille.
(2) Elle épouse, le 7 fév. 1701, à St. Michel, Noel GROMELIN.
(3) Sieur de la Rivière.
(4) Elle épouse, le sept 1675, Jacques De la Lande, Québec.
(5) Sieur de Vincennes, officier du détachement de la marine.

FORESTIER, Marie-Marguerite, [ANTOINE I. s...

Marie-Louise, b 20 juin 1697, à Montréal s. — *Claire-Charlotte*, b 4 7 mai 1698. — *François-Marie*, b 5 17 juin 1700. — *Catherine*, b 5 11 sept. 1701. — *Marie-Catherine*, b 5 11 oct. 1704.

1698, (4 février), Québec. 4

II.—BISSOT, FRANÇOIS, [FRANÇOIS I. s 12 déc. 1737, église de Québec.

LAMBERT—DUMONT, Marie, [EUSTACHE II. s 4 mai 1745, église de Québec.

Louise-Claire, b 4 23 juin 1701; m 4 13 mai 1726, à Jean FODRNET; s... — *Charlotte*, b 4 30 avril 1704; m 4 24 oct. 1728, à Jacques DE LA FONTAINE; s 4 22 nov. 1749. — *François-Etienne*, b 4 26 mai 1708; s 4 8 fév. 1726. — *Jean*, b 30 nov. et s 4 1 déc. 1711. — *Joseph*, b 4 4 sept. et s 3 nov. 1713, à St. Augustin. — *Marie*, âgée de 7 mois, née à Mingan, b 4 12 juillet 1716; s 4 19 août 1720. — *Louise*, âgée de 13 mois, b 4 23 sept. 1719; s 4 9 nov. 1730. — *Angélique*, b 4 13 déc. 1719; m 4 3 oct. 1736, à Jean-Pierre-François VÉDERIC; s... — *Marie-Charlotte*, b 4 7 sept. 1724; m à Pierre BENAC; s... — *Marie-Angélique*, b... m 4 17 sept. 1737, à Jean-Baptiste POETTEVIN; s...

1699, (28 février) Montréal. 4

II.—BISSOT, (1) CHARLES FRANÇOIS, [FRANÇOIS I. FORESTIER, Anne Françoise, [ANTOINE I. *Marie-Madeleine*, b 4 5 déc. 1699. — *Angélique*, b 1702; s 22 mars 1718, à Lachine.

I.—BITANT DIT ST. AMANT, LOUIS. s 15 fév. 1658, à Montréal.

1670, (26 novembre) Québec. 2

I.—BIVILLE, DIT LE PICARD, FRANÇOIS, b 1640, menuisier, fils de François et de Jeanne Magon; s 2 10 juillet 1675.

PASQUÉ, Marguerite, (2), b 1646, fille de Méry et de Vincente Raté, de St. Paul, évêché de Poitiers; s...

François-Joseph, b 2 10 mars 1672. — *Catherine*, b 2 15 mars 1674; m 2 11 juin 1689, à Jacques FORTIN; s... — *Jean*, b 2 30 août 1675.

BIZAILLON, BENOIT.—Voy. BISAILLON.

1678, (16 août) Montréal. 2

I.—BIZARD, JACQUES (3), b 1642, fils de David et de Guillemette Robert, de Neufchâtel, en Suisse; s 6 déc. 1692, dans l'église de Montréal.

Closse, Jeanne-Cécile (4). [LAMBERT I. *Louise*, (5) b 3 10 août 1679; m 29 oct. 1717, à Québec, 2 à Charles DU BUISSON, s... — *Marie-Madeleine*, b 4 23 janv. 1681. — *Jeanne-Hélène*, b 3 2 oct. 1682; s 5 10 oct. 1682. — *Jean-Louis*,

(1) Seigneur du Cap St. Claude et de Vincennes.
(2) Elle épouse, le 26 janvier 1676, Bernard Gonlier, à Québec.

(3) Major de Montréal.
(4) Elle épouse, le 8 novembre 1694, Raymond Blaise, à Montréal.
(5) Filleule de M. de Frontenac.

b 3 3 dé
Jacques
oct. 1711

BIZEAU

BIZEL

BAL

I.—BIZ

mir

d'A

Cam

sept

4 ja

mon

réal

BIZET.

I.—BIZ

fls

Etle

1° Ben

veu

Marqu

déc. 169

Etienne

Baptiste

Marie-Jo

2° For

Marie-

BLAU-

I.—BL

Mouss

I.—BLC

Fran

Fale

1° Ben

s 3

Fran

Marie-C

août 167

Etienne

1682; s

—Jean-

2° Ca

Anon

5 oct. 1

sept. 16

1689. —

1738, à

Marie-J

(1) Bar

(2) Voy

b³ 3 déc. 1683. — *Louis-Hector*, b³ 3 déc. 1684. — *Jacques*, b³ 20 sept. 1687; ordonné prêtre, le 8 oct. 1713; s³ 24 mars 1724.

BIZEAU, JEAN. — Voyez BIZEUX.

BIZELON. — Variations : BESLAT — BISELAN — BAIZELA.

I. — BIZELON, FRANÇOISE, b 1646, fille de Benjamin et de Claude Prou, de St. Agricole, ville d'Avignon; 1^o m 16 août 1668, à Laurent CAMBIN dit LARIVIÈRE, à Québec²; 2^o m² 22 sept. 1670, à Pierre MERÇAN dit LAPIERRE; 3^o m 4 janvier 1693, à André GOUBEL dit TRANCHEMONTAGNE, à la Pointe-aux-Trembles de Montréal¹; s³ 30 mai 1694.

BIZET. — Voy. BISSET.

1696, (27 juin) Montréal.¹

I. — BIZEUX DIT LAROSE, JEAN, b 1671, soldat, fils de Bertrand et de Jeanne Dubois, de St. Etienne, évêché de Bordeaux; s...
1^o BERGERAT (1) Marie-Madeleine, [ANDRÉ ?] veuve de Vincent Poupeau; s¹ 19 juin 1703. *Marguerite*, b¹ 16 mai 1697. — *Jeanne*, b¹ 17 déc. 1698; m 6 juin 1716, à Jean LEROY, à St. Etienne de Beaumont²; s³ 7 déc. 1723. — *Jean-Baptiste*, b² 2 juillet 1701; s¹ 13 juillet 1703. — *Marie-Joseph*, b¹ 1 fév. 1703.

1703, (29 octobre).¹

2^o FORGUES, Catherine-Gertrude, [PIERRE I.] *Marie-Anne*, b 24 oct. et s¹ 7 déc. 1704.

BLAU. — Voy. BLAU — BLEAU — BLOT.

1678.

I. — BLOT, JEAN, frè² du suivant. [JACQUES I.] MOUSSEAU, (1) Marie-Anne.

1672, (22 février) Montréal.³

I. — BLOT (2), François, b 1641, boulanger, fils de François et d'Anne Sautin, de la Trinité à Falaise, évêché de Sées.
1^o BENOIT, Elizabeth, [PAUL I.] s³ 5 nov. 1685.
François, b³ 16 mars 1677; m³ 13 nov. 1703, à Marie-Catherine JUILLET. — *Marie-Elizabeth*, b 14 août 1679, à Boucherville⁴; m³ 23 nov. 1699, à Etienne TRUYEAU; s... — *Jean*, b⁴ 19 janvier 1682; s⁴ 6 fév. 1682. — *Laurent*, b⁴ 8 fév. 1683. — *Jean-Baptiste*, b³ 3 nov. 1684; s³ 4 avri. 1687.

1685, (1^{er} décembre)³

2^o CAMPEAU, Catherine, [ETIENNE I.] *Anonyme*, b et s³ 18 août 1686. — *Hélène*, b³ 5 oct. 1687; s³ 16 oct. 1687. — *Jacques*, b³ 26 sept. 1688; s³ 10 oct. 1688. — *Louis*, b³ 3 sept. 1689. — *Jean-Baptiste*, b³ 14 août 1701; m 3 fév. 1738, à Angélique LACHAISE, à St. François, I. J. — *Marie-Jeanne*, b³ 25 fév. 1692. — *Michel*, b³ 27

(1) Berra au lieu de Bergerat.

(2) Voy. BLEAU.

janv. 1694. — *Jacques*, b³ 6 avril 1696. — *Marie-Joseph*, b³ 7 et s³ 25 fév. 1698. — *Catherine*, b³ 27 mars 1699. — *Etienne*, b³ 12 mars 1704.

BLAIGNAC. — Voy. DUMONT DE BLAIGNAC.

1696.

I. — BLAIN, NICOLAS. LEMAIRE, Geneviève, b 1668; s 15 sept. 1740, à Québec.²
Pierre-Gratien, b³ 29 juillet 1688. — *Geneviève*, b³ 5 avril 1691; s³ 20 août 1691. — *Anne-Geneviève*, b³ 6 juin 1705; m³ 27 avril 1723, à Jean Baptiste-Benoit LARCHER; s³ 25 janv. 1737.

1680.

I. — BLAIN, FRANÇOIS, b 1628; s 24 oct. 1708, Lachine.⁵
BARBIER Jeanne, veuve de Julien Plumereau. *Suzanne*, b³ 1683; 1^o m 30 dec. 1702, à Montréal, ² à Louis LIMOUSIN; 2^o m³ 4 nov. 1705, à René LESCUYER — *Pierre*, b...

I. — BLAINVILLAIN, ANNE, m 1677, à Louis St. LAURENT.

BLAINVILLE, VOY. — CELORON DE BLAINVILLE.

BLAIS. — Voy. BLAY — BLED.

BLAIS, ZACHARIE, était à Boucherville en 1686.

1669, (12 octobre) St. Famille.¹

I. — BLAIS, PIERRE, b 1639, fils de Mathurin et de Françoise Penigaud, de Dam, évêché d'Angoulême; s 18 fév. 1700, St. Jean Ile d'Orléans.²
1^o PERROT, Anne, b 1643, fille de Jean et de Jeanne Valta, de St. Sulpice de Paris; s³ 30 juin 1688.
Martin, b¹ 28 août 1670. — *Pierre*, b¹ 16 et s¹ 17 mars 1672. — *Pierre*, b¹ 18 fév. 1673; m 1695, à Françoise BAUDOIN. — *Marie-Anne*, b¹ 9 juin 1675. — *Antoine*, b¹ 25 fév. 1677; m 9 nov. 1705, à Jeanne LAMY, à St. Michel. — *Jacques*, b² 8 avril 1682; m 30 juin 1713, à Angélique-Louise CARTIER, aux Trois-Rivières³; s... — *Anonyme*, b² et s² 26 mars 1684. — *Jean*, b² 2 nov. 1685. — *Marguerite*, b² 30 juin 1688.

1689, (5 juin) St. Jean, Ile d'Orléans.²

2^o ROYER, Elizabeth (2). [JEAN I.] *François*, b² 27 mai 1691; m 7 janv. 1727, à Québec, ⁴ à Marie-Marthe AMELOT; s⁴ 13 avril 1753. — *Alexis*, b² 8 avril 1693. — *Charles*, b² 6 mars 1697. — *Gabriel*, b² 27 mars 1699.

1695.

II. — BLAY (ou BLED), PIERRE. [PIERRE I.] BAUDOIN, Françoise. [JACQUES I.] *Pierre*, b 25 sept. 1696, St. Michel.³ — *Marie-Françoise*, b³ 16 déc. 1698; s³ 11 fév. 1703. —

(1) Elle épouse, le 23 avril 1680, Pierre Rivière, à Repuigny.

(2) Elle épouse, le 16 novembre 1700, Robert Pepin, à St. Jean Ile d'Orléans.

Jean-Baptiste, b^o 10 fév. 1701. — *Françoise*, b^o 3 juin 1703. — *Louis*, b^o 29 sept 1705, à St. Etienne de Beaumont. — *Marie-Anne*, b^o 12 mars 1708.

BLAIS. — Voy. ETIENNE, 1698.

BLAISE, RAYMOND. — Voy. DES BENOÏTES DE RIGAUVILLE.

BLANCHARD. — Voy. REGNAUD — RAYNAUD.

1665, (27 juillet) Québec.

I. — BLANCHARD, Louis, b 1641, fils de Pierre et de Marie Bugeau, de Narsillac, évêché de Xaintes; s...

D'ANNEVILLE, Gabriel, (1) [BRICE I. de St Eustache de Paris; s...; *Jeanne*, b...; m à Etienne Massé

1665, (20 octobre) Québec.

I. — BLANCHARD, François, jardinier, b 1636, fils de Jean et Marguerite Couillard, de St. Servan, évêché de St. Malo; s...; *Boucher*, Madeleine, b 1643, fille de Jacques et d'Anne Jacobin, de St. Roch de Paris; s...

1670, (17 février) Québec. 2

I. — BLANCHIET, (2) PIERRE, b 1646, fils de Noël et de Madeleine Valet, de St. Omer de Rosière, évêché d'Amiens, Picardie; s...

FOURNIER, Marie, [GUILLAUME I. *Pierre-Alphonse*, b^o 7 juillet 1672; m 18 nov. 1699, Cap St. Ignace, à Louise GAGNÉ. — *Guillaume*, b^o 18 juin 1674; m 9 nov. 1705, à St. Michel, à Marie-Anne GAGNÉ. — *Marie-Madeleine*, b^o 5 juillet 1676; 1^o m 27 juillet 1699, à St. Thomas, à Vincent CHRÉTIEN; 2^o m^o 27 mai 1709, à Charles DESTROISMAISONS. — *Jacques*, b^o 2 sept. 1677; s 1^o déc. 1681, à l'Îlet. 2 — *Angélique*, b^o 23 mai 1679; s^o 28 nov. 1681. — *Joseph*, b^o 24 fév. 1681. — *Joseph*, b^o 7 mars 1682. — *Jean*, b^o 21 mars 1684. — *Jean*, b^o 9 juin 1685; 1^o m 7 avril 1712, à Marie-Geneviève GAGNÉ; 2^o m 1740 à Geneviève ROUSSEAU. — *Joseph*, b^o 5 mars 1690; s^o 6 sept. 1693. — *Louis*, b 24 fév. 1692, à St. Jean^o; s^o 23 août 1693. — *Françoise*, b^o 26 avril 1694. — *Marie-Geneviève*, b^o 16 janv. 1696. — *Louis*, b^o 20 déc. 1698; s^o 30 déc. 1698. — *Louis*, b^o 10 avril 1701; m^o 12 juillet 1723, à Angélique JOLY; s...

1696, (4 juillet) Champlain. 7

I. — BLANCHET (3), PIERRE, menuisier, b 1643, fils de René et de Marie-Jeanne Marié, du bourg d'Avanneau, évêché de La Rochelle; s 3 déc. 1708, aux Trois-Rivières. 8

HAREL, Marie-Françoise, (4) [JEAN I.

(1) Elle épouse, le 12 juin 1684, Mathieu de la Grange, à Québec.

(2) Ancêtre des Archevêque et Evêque Blanchet, premiers missionnaires de l'Orégon.

(3) Blanchet dit Laforest.

(4) Elle épouse, le 7 janvier 1707, François Pelloquin, aux Trois-Rivières.

Marien, b 3 juin 1697, à Boucherville. — *Jacques*, b^o 17 mars 1699; s^o 27 mars 1699. — *Jean-Baptiste*, b 1701; s^o 16 nov. 1716. — *Pierre*, b^o 11 août 1704. — *Marie-Françoise*, b^o 16 oct. 1706.

I. — BLANCHET, RENÉ, frère du précédent, b 1642, s avant 1704.

SEDILOT, Marie, [LOUIS I. veuve de Julien Trotier. *Simone*, b...; m 10 janv. 1700, à Batisseau¹, à Julien LESIEUR. — *Judith*, b...; m^o 4 fév. 1704, à Jean BARIT; s... — *Louise*, b 1673; s^o 29 fév. 1688, à Montréal.

1699, (18 novembre) Cap St. Ignace.

II. — BLANCHET, PIERRE, [PIERRE I. GAGNÉ, Louise, [LOUIS II. veuve de Christophe Lajode.

Pierre, b 5 sept. 1700, à St. Thomas; s...; s 15 mars 1756, à Lévis. — *Marie-Reine*, b...; m...; à Joseph LESSARD. — *Joseph*, b^o 7 juin 1702; s 5 déc. 1749, à St. Pierre du Sud. 1 — *Marie-Anne*, b^o 10 mai 1704; m^o 1^o 9 fév. 1728, à Laurent MICHON; s... — *Marie-Claire*, b^o 4 août 1705. — *Noël*, b^o 6 août 1707; m 19 nov. 1736, à Marie-Xainte FONTIN, à Islet.

1666, (10 septembre) Québec. 8

I. — BLANCHON DIT LA ROSE, ETIENNE, tailleur, b^o 1632, fils de Jean et d'Anne Rochon, de St. Amable, en Auvergne; s 21 mai 1712, à St. Etienne de Beaumont. 7

1^o CONVENT, Anne, veuve de Jacques Maheu; s^o 25 déc. 1675.

1676, (30 juin) Québec.

2^o VUIDEAU, Anne, [JACQUES I. veuve de Jean Juineau.

Charles, b^o 18 mars 1677. — *François*, b^o 26 mars 1678; s^o 7 oct. 1680. — *Elizabeth*, b^o 18 juin 1679; m 7 déc. 1698, à Montréal. 2 — Augustin JUINEAU, s... — *Louise*, b^o 10 déc. 1680. — *Marie-Anne*, b^o 31 mars 1682; m 26 avril 1703, à Thomas BEREV, s...

1691.

3^o Cassé, Marie-Françoise, [ANTOINE I. *Marie-Charlotte*, b^o 8 avril 1692; m^o 25 nov. 1715, à Etienne CARPENTIER; s^o 27 sept. 1716. — *Catherine*, b^o 1^o mars 1694; m^o 4 mai 1717, à Claude RANCOUR; s^o 11 juin 1720. — *Etienne*, b^o 20 nov. 1695. — *Marie-Françoise*, b...; m^o 27 nov. 1708, à Jacques FOURNIER, s... — *Suzanne*, b^o 29 sept. 1699; m^o 27 nov. 1719, à Louis PARANT, s...

1675.

I. — BLANEVER, CHARLES, b 1651, établi à Gaudarville.

Prou, Louise, (1).

b 1636.

II. — BLANAVER, ANNE, b 1676, fil^e de Martial et d'Almée Dodelot, de St. Nicols s-des-Champs de Paris; m 22 sept. 1699, à Jean NOËL, à Ste. Foye.

(1) Elle épouse, le 14 août 1700, Pierre Soulard, à Lorette.

1647.

I. — **BLANOT** DIT LAFONTAINE, MICHEL.
DELUQNY, Elisabeth,
Médard, b 3 juillet 1648, à Québec. — *Anonyme*,
b et s 23 oct. 1649. — *Kyrançois*, b 30 juin 1651.
— *Louis*, b 15 juillet 1653.

1663, (7 novembre) Québec.

I. — **BLANQUET**, ADRIEN, b 1604, fils d'André et de
Pérette Caperon, d'Auqueville, près de Dieppe.
LE MAITRE, Anno, b 1617, veuve de Louis Le
Roy, de St. Rémy de Dioppe.

BLAZON, DE. — Voy. VAUVRIEL DE BLAZON — GRAND-
PRÉ DE BLAZON.

BLEAU. — Voy. BLOT et BLAU.

1698, (26 novembre) Montréal.

I. — **BLÉNIER** DIT JARY, BERNARD, soldat de Le-
verrier, b 1679, fils de Jean et d'Antoinette
Charlot, de Navés, évêché de Limoges; s...
CHERLOT, Jeanne, [JEAN I.
Pierre, b 3 mars 1700. — *Bernard*, b 20 janv.
1702. — *Paul*, b 3 nov. 1703.

I. — **BLÉRY**, FRANÇOIS, b 1636, établi à St. Jean,
Ile d'Orléans.
DOUCET, Anne, veuve, b 1625; s 16 déc. 1703,
à St. Jean, I. O.

BLET. — Voy. GAZAILLE.

BLONDEAU. — Surnoms: LAJEUNESSE — LAFRAN-
CHISE.

1655, (8 février) Québec.

I. — **BLONDEAU**, FRANÇOIS, b 1632, fils de Dani-
el et de Françoise du Veau, de Nantelle,
évêché de Saumur; s 5 avril 1702, à Charles-
bourg.

ROLAND dite Gabrielle d'Assonvillie, Nicole, b
1634, fille de Pierre et de Françoise Dechos, de St.
Sulpice, évêché de Paris; s 24 sept. 1694

Marguerite, b 9 et s 17 sept. 1655. — *Mathu-
rin*, b 27 juillet 1656. — *Barbe-Renée*, b 28 juillet
et s 30 nov. 1657. — *Joseph*, b 8 déc. 1658; 1^o
m 18 nov. 1680, à Marie Ursule Roy; s 28
janv. 1689, à Marguerite TRUDEL, à L'Ange-Gar-
dien; 3^o m 10 oct. 1701, à Agnès GIGUÈRES;
s... — *Marie-Françoise*, b 4 avril 1661; s 16
avril 1662. — *Maurice*, b 31 oct. 1662; m 10 nov.
1696, à Suzanne CHARBONNIER, à Montréal; s...
— *Catherine*, b 1663; 1^o m 23 avril 1680, à Ni-
colas SARAZIN; 2^o m 24 nov. 1701, à Pierre JEAN;
s... — *Marie-Charlotte*, b 17 fév. 1667. — *Jean*,
b 8 oct. 1671; m 16 janv. 1696, à Marie HOT;
s 27 janv. 1703. — *Thomas*, b 5 oct. 1674; m
à Anne GAGNON; s 23 déc. 1714.

1686, (18 novembre) Charlesbourg.

II. — **BLONDEAU** (1), JOSEPH, (FRANÇOIS I.
1^o Roy, Marie, [ETIENNE II.
s 9 août 1688.
Anonyme, b et s 5 août 1688.

(1) Seigneur de la Rivière du Loup (en bas), en 1716.

1689, (10 janvier) L'Ange-Gardien.

2^o TRUDEL, Marguerite, [JEAN I.
s 6 mai 1701.

Anonyme, b et s 19 sept. 1689.
1701, (10 octobre) Québec.

3^o GIGUÈRES, Agnès,
veuve de Charles LeMarquis
Pierre, b 2 juillet 1702. — *Maurice*, b 21 oct.
1704. — *Marie-Marguerite*, b 6 juillet 1707. —
Marie-Louise, b 21 fév. 1710; m 7 janv. 1728, à
Kamouraska à Joseph PARENT. — *Louis-François*,
(1) b 14 nov. 1715; m 2 avril 1742, à Marie
Joseph TROTIER, à Batiscan.

I. — **BLONDEAU** DIT LAJEUNESSE, PIERRE, soldat
de Dumessy; s 27 juin 1691, à Lachine. Tué
par les Iroquois.

1698, (10 novembre) Montréal.

II. — **BLONDEAU**, MAURICE, [FRANÇOIS I.
s 27 janv. 1703, à Charlesbourg.

CHARBONNIER, Suzanne, [LOUIS I.
Suzanne-Josette, b 2 avril 1703. — *Marie-Made-
leine*, b 18 sept. 1704. — *Suzanne*, b 28 janv. 1709,
à Lachine.

1696, (16 janvier) Charlesbourg.

II. — **BLONDEAU**, JEAN, [FRANÇOIS I.
s 27 janv. 1703.

HOT, Marie (2), [PIERRE I.
Marie-Marguerite, b 28 janv. 1697; m 13 janv.
1716, à Nicolas Giroux; s... — *Joseph*, b 1^o mars
1698. — *Marie-Thérèse*, b 14 avril et s 16 mai
1699. — *Jean-Baptiste*, b 21 mars 1700. — *Thom-
as*, b 5 oct. 1701. — *Marie-Agnès*, (Posthume)
b 8 et s 25 fév. 1703.

II. — **BLONDEAU**, THOMAS, (3) [FRANÇOIS I.
s avant 1730.

GAGNON, Anne, (4) [MATHIEU II.
François, b 25 mars 1705, à Charlesbourg; s
m 1731, à Jeanne Véronique Roy; s... — *Ger-
main*, b 22 mai 1707; m 9 janv. 1730, à St.
François Ile-Jésus, à Madeleine BEAUCHAMP, s... —
Thomas, b 1^o avril 1709. — *Marie-Madeleine*,
b 26 déc. 1710; m 1728, à Jacques Jean JOBIN;
s... — *Marie-Angélique*, b 4 avril 1713; s 28
avril 1713. — *Geneviève*, b 4 avril 1713; s 6
mai 1713. — *Angélique*, b 13 mai 1714; s 3
août 1714. — *Pierre*, b 23 juillet 1715.

I. — **BLONDEL**, NICOLAS, do. Dieppe. (5)

(1) Baptisé à la Rivière du Loup, par Auclair, curé. — Par-
rain, François Chibougichedès, malécite, chef et capitaine,
pour la guerre, Ce tous les sauvages de la Rivière St. Jean
et de la Rivière des Trois-Pistoles, marraine, Marie-Louise,
femme de Louis Chiche, malécite.

(2) Elle épouse, le 18 août 1704, Jean-Baptiste Vanier, à
Charlesbourg.

(3) Dit Lafranchise.

(4) Elle épouse, 8 février 1716, Louis Dupérel, à Char-
lebourg.

(5) Agé de 22 ans, pris par les Keri, à Québec, fait sa dé-
position devant le Juge Karlin, etc. (19 nov. 1629) (Stés
paper office, Vol. V, art. 38.

1637.

I. — **BLONDEL, PIERRE**, brasseur au fort des Trois-Rivières. ²
 GOUNDIN-ALYSON, Marie.
 Marie, b² 21 juillet 1638; s² 22 juillet 1638. — Jean, b² 18 juillet 1639; s² 10 août 1639. — Pierre, b...; m 1686, à Marie MEZERAÏ.

1686.

II. — **BLONDEL, PIERRE**, [PIERRE I.
 MEZERAÏ, Marie, [RENÉ I.
 Liéhard, b 29 juillet 1687, Québec. ² — Pierre,
 b 1697; s² 2 janv. 1703.

BLONDIN, voy. CLERC.

1671, (12 janvier) Ste. Famille. ⁴

I. — **BLOUARD**, (1), MATHURIN, b 1636, fils de David et de Jeanne Perot, de Roussenet, évêché d'Angers, s...;
 POLET, Marie-Marguerite, [ANTOINE I.
 Pierre, b⁴ 8 sept. 1676. — Marie, b⁴ 25 mars 1678; s⁴ 14 avril 1678. — Marguerite, b 6 déc. 1679, St. Pierre (I. O.) ⁵ — Marie-Madeleine, b⁵ 7 mars 1682; m⁴ 1697, à Jean-Baptiste RATTÉ. — Mathieu, b⁵ 5 mars 1684. — Anne, b⁵ 25 nov. 1685. — Pierre, b 22 mai 1689, au Château-Richer.

BLOUF. — Variations : BELOUF—PLOUF.

1660, (24 juin) Montréal. ⁶

I. — **BLOUF, JEAN**, b 1636, fils d'Antoine et de Geneviève de Metz, de St. Martin, évêché de Paris; s⁶ 15 avril 1700.
 GUILLEBOUF, Marie-Madoloine, b 1655, fille de Nicolas et de Madeleine Vavilin, de St. Etienne, évêché de Rouen; s...
 François, b 9 fév. 1672, à Boucherville ⁵; m⁵ 30 mai 1695, à Catherine LE BON. — Jean, b⁵ 24 janvier 1675; m 12 sept. 1707, à Marie PACAUD, à Varennes. — Marie-Madeleine, b 27 juillet 1683, à Contrecoeur ⁷; m⁷ 19 mars 1702, à Paul GUERTIN. — Joseph, b 2 et s⁷ 10 fév. 1687. — Louis, b⁶ 12 juillet 1691; m à Marie TRUCHON. — Paul, b 20 et s⁶ 26 août 1694. — Marie-Geneviève, b⁶ 21 sept. 1677; m à René Foy dit LACROIX.

1695, (30 mai) Montréal. ⁸

II. — **BLOUF, FRANÇOIS**, [JEAN I.
 LE BON, Catherine, [PIERRE I.
 s 3 août 1749, au Sault-au-Récollet.
 Pierre, b⁸ 23 mai 1698; m à Josette RICHER. — Marie, b⁸ 16 janv. 1701. — Jeanne, b⁸ 25 mars 1704.

BLOUIN. — Variations et surnoms : BESLOIN—BELLOIN—BLOUIN DIT LAVIOLETTE—BÉLOUVN—BLOING.—BLOUARD.

1660, (30 novembre) Château-Richer.

I. — **BLOUIN MÉDÉRIC**, (MÉRY) b 1641, de St. Pierre, évêché de Luçon; s 14 juillet 1707, à St. Jean, I. O.

(1) Aussi Blouir et Blouin.

CARREAU, Marie.

[LOUIS I.

b 1655; s...
 Emery, b 1670; s 20 fév. 1700, Ste. Famille I.-O. ⁵
 — Marie-Françoise, b⁵ 8 janv. 1671; s... — Jean, b 20 juillet 1672, Québec ¹; 1^o m 10 nov. 1700, à Madeleine LANGLOIS, à St. Thomas; 2^o m 22 juillet 1715, à Catherine TRUDEL, à L'Ange Gardien ²; 3^o m² 21 mai 1721, à Marie-Louise GARNIER; s... — Marie-Madeleine, b² 14 mai 1674; m 22 sept. 1692, à Charles CAMPAGNA, à St. Jean (I. O.) ³ — Jacques, b 8 avril 1676, à Ste Famille; ⁷ 1^o m 5 nov. 1708, à Ste. Anne, à Geneviève HACHINE; 2^o m... à Geneviève PLANTE. — Anne b⁷ 7 avril 1678; m⁵ 19 nov. 1696, à Louis LETOURNEAU. — Catherine, b² 27 oct 1680; m⁵ 13 janv. 1700, à Claude GUYON. — Anonyme, b et s⁵ 28 fév. 1683. — Louise, b⁵ 30 janv. et s⁵ 13 fév. 1684. — Marguerite, b⁵ 12 août 1685. — Françoise, b⁵ 30 mai 1688. — Gabriel, b⁵ 16 mai 1691; m⁵ 27 nov. 1713, à Catherine JAHAN. — Geneviève, b⁵ 4 déc. 1693; 1^o m⁵ 12 nov. 1714, à Jean LETARTRE; 2^o m⁵ 16 nov. 1722, à Pierre TARDIF. — Marie-Madeleine, b⁵ 3 janv. 1696. — Paul, b⁵ 28 août 1699.

1665, (26 novembre) Montréal. ⁸

I. — **BLOYES** (1) JULIEN, b 1639, fils de Julien et de Itacigonde Marchand, de Clermont, au Maine.
 1^o LECLEF, Marguerite, b 1639, fille de Pierre et de Nicole Petit, de St. Symphorien, évêché de Tours; s⁸ 31 mai 1704.
 Jeanne-Marguerite, b⁸ 14 janv. 1667; m⁸ 19 fév. 1680; à Adrien ST. AUBIN, s...; — Julien, b⁸ 14 fév. 1670; s⁸ 3 sept. 1687. — Charlotte, b⁸ 15 avril 1672; m⁸ 25 nov. 1686, à Vincent LENOIR; s⁸ 22 fév. 1703. — Jean, b⁸ 24 nov. 1674; s⁸ 28 sept. 1678.

1704 (11 août) ⁸

2^o GOUPI, François, [NICOLAS I.
 veuve de Cybar Courault.

1679, (30 novembre) Ste. Famille. ⁸

I. — **BLUTEAU, JACQUES**, b 1641, fils de Clément et d'Anne Moquet, de Ste. Macrine du gué de Vélire, s...
 PARÉ, Claire, b 1641, veuve de Jacques Baudon.
 Jean, b⁸ 3 avril 1680. — Louis, b⁸ 7 oct. 1682; m⁸ 2 déc. 1702, à Geneviève CHARLAM, s... — Jacques, b⁸ 5 oct. 1684; s⁸ 26 oct 1684. — Etienne, b⁸ 3 fév. 1686; m...; à Marie DE BLOIS, s... — Jacques, b⁸ 8 mars 1690; s⁸ 25 juin 1690.

BOARD. — Voy. BOUART.

I. — **BOCHART, JEAN**, Chevalier, Seigneur de Champigny, Norais, Verneuil, etc., Conseiller, Intendant de la Nouvelle-France.
 CHASPOUX, Marie-Madeleine.

Nicolas-Joseph, b... — Marie-Anne, b 18 oct. 1680, à Québec; ⁵ s⁵ 17 oct. 1687. — Jean-Paul, b 29 sept. 1689, à Montréal.

II. — **BOCHART** (1), NICOLAS-JOSEPH. [JEAN I.

BOCHÉ DIT SANSOUCY, RENÉ. — Voy. BAUCHÉ.

(1) Sieur de Servigny.

I. — BO
 fils
 évê
 TOMI
 Mich
 Margu
 let 170
 1702, à
 s⁴ 12
 1707. —
 à Pierre

BODIN

I. — BO
 La
 Bous
 Ro
 Phil
 AUMIEN

I. — BO
 Eli
 que

I. — BO
 Nic
 évê
 1^o DE
 et
 évê

2^o PIN
 Marie
 1715, à
 b⁵ 7 juil
 ne, b⁵ 2
 Marie-A
 b⁵ 27 M
 GER; s...
 mars 17

I. — BO
 Jean
 VALL
 Phil
 Ouelle,
 1689. —
 m 11 jan
 s... — Pie
 à Anna
 1695; m
 vne, s...

II. — BO
 sol
 Qué
 AUMI
 Jacq
 b...; s

(1) Elle
 Québec.

1602, (25 novembre) Repentigny.

I. — BODIA DIT LA SEIGNEURIE, PIERRE, b 1666, fils d'Adrien et de Marie Méraud, d'Argenton, évêché de Paris; s 26 oct. 1708, à Varennes.⁴
TOMIN, Françoise, s.... [ROCH I.
Michel, b⁴ 4 janv. 1695; s⁴ 20 janv. 1695. —
Marguerite, b⁴ 25 mars 1698. — Pierre, b⁴ 6 juillet 1700; s⁴ 10 juillet 1700. — Marie, b 29 oct. 1702, à Repentigny.¹ — Pierre, b⁴ 14 avril 1705; s⁴ 12 fév. 1707. — Marie-Madeleine, b¹ 21 oct. 1707. — Marie-Genèveve, b....; m¹ 26 juin 1718, à Pierre LAFAYE.

BODIN. — Variations : BAUDON—BAUDIN.

I. — BODIN, FRANÇOIS, natif de Maran, évêché de La Rochelle; s....
BOUSSIN, Marie, de Maran, évêché de La Rochelle; s....
Philippe, b 1666; m 12 janvier 1699, à Anne AUMIER, à Charlesbourg; s....

I. — BODIN, JEAN, b 1635.

Etienne, b 1666. — Angélique, b 1671. — Prisque, b 1675.

1669, (3 septembre) Québec.⁶

I. — BODIN, PIERRE, b 1641, fils d'Aubin et de Nicole Buseau, de Ste. Radegonde la Vineuse, évêché de La Rochelle.

1° DESMAREST, Etienne, b 1646, fille d'Antoine et d'Isabelle L'Éscope, de N.-D. de Quimper, évêché de Cornouailles; s....

1688 (7 juin)

2° PINGUET, Angélique, (1) PIERRE II.
Marie-Angélique, b⁵ 20 juin 1689; m⁵ 17 juin 1715, à Jacques Philippe LeBEL; s.... — Pierre, b⁵ 7 juillet 1690; s⁵ 5 mai 1749. — Pierre-Etienne, b⁵ 26 déc. 1691. — Louis, b⁵ 18 déc. 1693. — Marie-Angélique, b⁵ 24 janv. 1695. — François, b⁵ 27 mai 1697; m⁵ 8 nov. 1728, à Angélique AUGER; s.... — Marie-Madeleine, b⁵ 5 déc. 1699; s⁵ 16 mars 1700. — Marie-Joseph, b 9 et s⁵ 14 mars 1701.

1687, (10 février) Québec.⁶

I. — BODIN, RENÉ, b 1660, fils de Charles et de Jeanne Mornet, N.-D. de Niort, au Poitou. VALLÉ (ou LA VALLÉ), SUZANNE. [PIERRE I.
Philippe, b⁶ 17 déc. 1687; m 7 août 1720 Riv. Ouelle, à Rosalie MIGNEAU. — René, b⁶ 6 juillet 1689. — Guillaume, b 22 juillet 1691, à Beauport⁷; m 11 janv. 1722, à Laprairie, à Marie DUPUY; s.... — Pierre, b⁷ 23 juillet 1693; m⁷ 28 nov. 1718, à Anne AUPRI; s.... — Marie-Genèveve, b⁷ 14 août 1695; m⁷ 30 août 1717, à Joseph-Laurent LEFÈVRE, s....

1699, (12 janvier) Charlesbourg.⁶

II. — BODIN DIT DESJARDINS, PHILIPPE, [FRANÇOIS I. soldat de Desmeloises; s 20 mai 1742, à Québec,⁴

AUMIER, Anne.

[JEAN I.
Jacques, b⁸ 28 août, et s⁸ 5 sept. 1700. — Pierre, b....; s⁸ 6 oct. 1714. — Marguerite, b⁴ 2 déc.

(1) Elle épouse, le 30 avril 1703, François LaRATTE, à Québec.

1701. — Anne, b 15 mars 1704, à Beauport.¹ — Jean, b⁴ 20 juillet 1706; m⁴ 28 août 1730, à Marie-Madeleine CHADOT; s.... — Marie-Anne, b⁴ 8 oct. 1708; m⁴ 24 nov. 1726, à Bertrand ANDRILLOX. — Marie-Madeleine, b⁴ 3 novembre 1710; m⁴ 6 juillet 1727, à François GUEGUIS; s⁴ 27 nov. 1743. — Joseph, b⁴ 1^{er} août 1713. — Marie-Catherine, b⁴ 19 fév. 1716; s⁴ 19 nov. 1716. — Pierre-Marie, b⁴ 15 juillet 1718; s⁴ 7 sept. 1722. — Claude, b⁴ 30 avril, et s⁴ 12 août 1712. — Pierre-Joseph, b⁴ 9 fév. et s⁴ 21 fév. 1724. — Marie-Madeleine, b 1731; s⁴ 29 déc. 1732. — Marie-Joseph, b 1732; s⁴ 1^{er} mai 1733.

BODREAU.—Voy. BAUDREAU—GRAVELINE.

BOEL.—Voy. BOSCHÉ.

I. — BOEME, ANTOINE. — Voy. LE BOËME.

BOESMÉ. — Variations : BAUMIER — BOEMIER.

1668, (7 janvier) Québec.⁶

I. — BOESMÉ, JEAN, b 1640, fils de Pierre et d'Andrée Bonnet, de St. Porchère, évêché de Poitiers; s 13 juillet 1703, à Charlesbourg.²
Hubé, Marie, b 1644, fille de Marc et de Marie Crespin, de St. Vivien, évêché de Rouen, s....
Elizabeth, b² 23 nov. 1668; m² 24 nov. 1689, à Claude DUBREUIL; s² 29 déc. 1702. — Pierre, b² 19 mars 1670; s² 18 avril 1674. — Jean, b² 3 janv. 1672; s² 29 nov. 1687. — Charles, b² 22 janv. 1674; m² 23 oct. 1696, à Anne CHAMARE. — Marie-Madeleine, b² 2 mai 1676; m² 22 oct. 1696, à Pierre JOUBERT, s.... — Marguerite, b² 26 fév. 1678; m² 26 août 1699, à Joseph LAUZET, s.... — Catherine-Angélique, b² 12 déc. 1679; 1^o m² 14 avril, 1698, à Romain DE CHAMBE; 2^o m² 1^{er} déc. 1717, à Guillaume COURDIR; s.... — Jean, b² 16 oct. 1681; m² 28 janv 1706, à Madeleine BON; s 16 janv. 1744, Sault-au-Récollet. — Claude-Gabriel, b² 11 et s² 15 avril 1684.

1696, (23 octobre) Charlesbourg.⁶

II. — BOESMÉ (1) CHARLES, [JEAN I. CHAMARE, Anne, PIERRE I.
Marie-Madeleine, b⁵ 15 sept. 1697; m⁵ 24 fév. 1716, à Joseph PAGEOT; s.... — Catherine, b⁵ 22 mars 1699; m⁵ 1720, à Germain CHALIFOUR; s.... — Jean-Charles, b⁵ 2 mars 1701; m⁵ 1727, à Marie-Josette JOBIN; s.... — Marie-Josette, b 17 et s⁵ 31 déc. 1702. — Anne, b⁵ 16 août 1704; m⁵ 1727, à Jean CHALIFOUR; s.... — Agnès-Josette, b⁵ 19 mars et s⁵ 25 nov. 1706. — Adrienne, b⁵ 14 déc. 1707. — Marie-Charlotte, b⁵ 6 oct. 1709; m 3 juillet, à Pierre TRUCHON, à Lachenaye³; s.... — Michel, b⁵ 17 avril 1711; m⁵ 23 nov. 1733, à Françoise VANDRY; s.... — Pierre, b⁵ 22 nov. 1713; m⁵ 2 juillet 1736, à Angélique LEGLERC. — Louis, b⁵ 9 août 1716; s....

I. — BOESTE, GUILLAUME, s 10 nov. 1654, à Québec. Frappé de deux coups de fusil par les Iroquois, il eût le temps de se confesser.

(1) Et Baumier.

1696, (27 septembre) Québec. ⁵

- I. — BOET, DANIEL, b 1666, fils de Martin et de Marie Durand, de St. Hilaire, évêché de Bordeaux; s....
 RATEL, Marie-Charlotte, [JEAN I.
 Michel, b ⁵ 23 fév. 1700.

1688, (13 janvier) Château-Richer. ⁴

- I. — BOETTE, JEAN, b 1658, fils de Jean et d'Anne Deraison, de l'évêché de Noyon; s ⁴ 19 juillet 1693.
 BDOON, Anne, (2) [LOUIS I.
 Anne, b ⁴ 4 fév. 1689; s ⁴ 10 fév. 1689. — Jean-Baptiste, b 13 avril 1690, à Ste. Anne. ⁶ — Marie-Madeleine, b ⁶ 27 fév. 1692; s ⁶ 30 nov. 1692. — Louis, b ⁶ 8 déc. 1693; s ⁶ 23 avril 1694.

BOHEMIER, JEAN. — Voy. BOËMÉ.

BOHEUR. — Voy. BOSCHÉ.

1680, (19 novembre) Québec. ¹

- I. — BOILARD, JEAN, b 1645, fils de Mathurin et de Marie Des-Anges, de Luçon; s 24 avril 1737, à St. Etienne de Beaumont. ²
 MARANDEAU, Jeanne, [JEAN I.
 veuve de Julien Brulé; s ² 3 juin 1734.
 Jean-Baptiste, b 9 et s 16 nov. 1681, Ilet. — Marie-Anne, b 5 nov. 1682, Lévis ²; m ¹ 3 mai 1706, à André SERÉ. — Jeanne, b....; m ¹ 15 mai 1706, à Pierre LÉGER; s.... — Jean-François, b ² 28 juillet 1693; m ¹ 8 juin 1716, à Marguerite PACIN. — Joseph, b ² 28 janv. 1697; s ² 23 janv. 1702. — Claude, b ² 2 nov. 1698; m ² 30 sept. 1738, à Marie-Anne LARRIVÉ; s.... — Marie-Josette, b ² 2 et s ² 6 mars 1701. — Mathurin, b ² 26 oct. 1702; m...., à Marie AUDET; s....

I. — BOILEUX, ELOI. (2)

1670, (20 septembre) Château-Richer.

- I. — BOIN, JACQUES, b 1640, fils de Gilles et de Marie Cuthonne, de La Rochelle; s....
 MALO, Marie, b 1650, fils de Jacques et de Marie Cartier; s....

1675, (2 juillet) Québec. ²

- I. — BOUIN, (3) JULIEN, b 1641, fils de Julien et de Mathurine Bossé, de St. Pierre d'Anseny, évêché de Nantes; s....
 1^o BERRIN, Marguerite, b 1655, fille de Pierre et de Louise Amblart, de St. Jean en Grève, évêché de Paris; s 1680.
 François, b ² 13 mai 1676.

1684 (20 juillet) Québec.

- 2^o RIVAUULT, (4) Jeanne, [PIERRE I.
 veuve de Pierre Doré; s....
 Simon, b....; m 10 oct. 1712, à Louise DUDOIS, à Charlesbourg; s.... — Marie-Renée, b 11 mars

(1) Elle épouse, le 11 avril 1695, Samuel Lecompte, au Château-Richer.

(2) Voir les registres des Trois-Rivières, 1645.

(3) Boulon dit Dufresne.

(4) Rivault-Baubri.

1690, à Lorette. ² — Claude, b ² 14 janv. 1695. — Claude, b ² 14 janv. 1696. — Charles, b....; m ² 8 juillet, 1705, à Marie-Madeleine GAUVIN, s....**1692**, (21 octobre) Lachine. ⁵

- I. — BOINNEAU DIT LACHAUME (1), RAYMOND, b 1661, fils de Julien et de Marie Charon, de Verneuil, évêché de Xaintes; s ⁵ 5 juin 1683.
 PLUMFREAU, (2) Louise, [JULIEN I.
 Marie-Louise, b ⁵ 28 déc. 1693. — Angélique, b ⁵ 24 mai 1695.

1694.

- I. — BOIRY DIT LAVERGNE, JEAN, b 1653; s 6 août 1703, au Cap St. Ignace. ⁵
 GALBRUN, Marie (3), [SIMON I.
 Gertrude, b 8 et s 13 déc. 1695, à la Rivière-Ouelle. ⁵ — Marie-Françoise, b ⁵ 15 août 1700; m 4 août 1733, à Servant BERNARD, à l'Islet ⁴; s.... — Marie-Thérèse, b ⁵ 4 avril 1697; m ⁴ 3 août 1719, à Joseph CLOUTIER; s.... — Marie-Hélène, b ⁵ 4 mars 1703; m ⁵ 14 mai 1730, à Jean-Baptiste QUABARD; s....

BOIS, JEAN. — Voy. BAU.

I. — BOIS, RENÉ.

BOYER, Reine.
 Jacques, b 1677; m 24 nov. 1704, à Anne Soucy, à la Rivière-Ouelle.

I. — BOISBERTHELOT DE BEAUCOUR (4).

BOISBRIANT. — Voy. DU GUÉ.

BOISBUISSON. — Voy. BOUCHER.

BOISDORÉ. — Voy. BARBOT.

BOISJOLI. — Voy. RAVION—PRIMEAU—GHIVEAU
 —RENEAU—LIÉNARD.

BOISLEAU, MARGUERITE, femme de Jean Serreau dit St. Aubin, en 1644.

1689, (7 février) Batiscan. ⁴

- I. — BOISMENÉ, JEAN, b 1651, fils de François et de Jeanne Sauvestre, de la ville de Niort, évêché de Poitiers; s....

(1) Boinneau, Raymond, trouvé le 27 mai 1695 dans le bois sur l'habitation de feu René Horieux dit Leduc de Nantes, dans la profondeur du bois à 12 arpens de l'eau, avec son fusil déchargé, le chien abattu dans le bassin, tout le fût, rompu et rongé par les bêtes sauvages, suivent toutes les apparences; la corne à poudre, son sac à plomb, son capot et habits, déchirés en cent pièces, sans avoir pu trouver aucun ossement ni morceau de chair, que le crâne, et des cheveux épars çà et là; le défunt disparut le 8 décembre 1694, étant sorti le matin du fort Cuillierier, où il demeurait, pour aller en ville, sans qu'on ait pu savoir comment cette mort est arrivée, n'ayant aucun ennemi, ce qui fait croire qu'il a été tué et dévoré par une bête sauvage, etc. (Registres de Lachine, 1695)

(2) Elle épouse, le 17 novembre 1698, Antoine Dubois, à Lachine.

(3) Elle épouse, le 10 janvier 1705, Claude Saloué, au Cap St. Ignace.

(4) Chevalier, Gouverneur des Trois-Rivières en 1730.

BOUAR
s ¹

I. — BOI

I. — BOI
d'OrI. — BOI
Math
Diep
portI. — BOI
com
et m
les II. — BOI
Colom
Louis-
1680, à
1681.I. — BOI
de H
en I
FOUBES
Char
ris;
Jacque
1674, à I
Madeleine
Pierre, I
Baptiste.
9 déc. 16
que, b ⁵
Dupas, à
b ⁵ 7 ao
28 août 1
fév. août
s ⁴ 1^{er} av
— Marie
s ⁴ 29 avI. — BOI
b 16
ENIPE
1697Jacqu
mai 164
20 mai
m ² 6 oct
1687, à
juin 167
1660. —
1686, à
août 168(1) Rec
(3) Ag
Roy.

BOUART, Marie, veuve de François Dessureaux; s^c 1^{er} sept. 1712.

I. — BOISMENU. — Vovez MOINET.

I. — BOISSARD, ALEXANDRE, habitant de l'Isle d'Orléans (1).

1645.

I. — BOISSEAU, JACQUES, agé de 15 ans, fils de Mathurin et d'Anne Bourdet, de la ville de Dieppe, noyé en tombant du navire qui le portait; s^c 7 août 1645, à Québec.

I. — BOISSEAU DIT COGNAC, JACQUZS, né en 1637, compagnon d'armes de Dollard des Ormeaux, et massacré, en mai 1660, au Long Sault, par les Iroquois. (Registre de *Montréal*, mai 1660).

1678.

I. — BOISSEAU, JOSIAS, (2) b 1641. COLOMBIÈRE, Catherine, b 1653. *Louis-Alexandre*, filleul de Frontenac, b 14 août 1680, à Québec. — *Anne-Catherine*, b^s 23 juin 1681.

1670. (20 octobre) Montréal. ⁴

I. — BOISSEAU, PIERRE, b 1646, fils de René et de Renée Martin, de Tret, évêché de Nantes, en Bretagne; s^c 22 sept. 1699, à Varennes. FOUBERT, Anne, b 1650, fille de Louis et de Marie Charpentier, de Chastre, archevêché de Paris; s^c 5 avril 1729, à Verchères.

Jacques, b^s 26 avril 1672. — Louis, b 20 juillet 1674, à Boucherville⁶; s^c 21 oct. 1687. — *Marie-Madeleine*, b^s 4 mai 1678; s^c 21 octobre 1687. — Pierre, b 16 fév. 1682, à Contrecoeur. — *Jean-Baptiste*, b^s 30 déc. 1684. — René, b 3 avril et s^c 9 déc. 1686. — Jean, b^s 21 mai 1687. — *Angélique*, b^s 19 sept. 1683; m 3 mai 1704, à l'Île Dupas, à Guillaume LA SERRE; s... — Bernard, b^s 7 août 1676. — Vincent, b^s 9 oct. 1689; m^s 28 août 1718, à Marguerite VOLANT. — Gilles, b 4 fév. et s^c 24 avril 1691. — *Marie-Anne*, b 4 fév. et s^c 1^{er} avril 1691. — Marie, b 16 et s^c 19 août 1692. — Marie, b^s 16 sept. 1693. — *Jean-Baptiste*, b et s^c 29 avril 1695. — *Marie-Anne*, b^s 6 juillet 1696.

1630.

I. — BOISSEL, JACQUES, boucher à Québec¹; b 1601, s...

ERIPERT, ou HÉRIPEL, Marie, L 1611; s^c 1^{er} nov. 1697, à Québec. ¹

Jacques, b et s^c 27 juin 1640. — Noël, b^s 13 mai 1641; m^s 23 juillet 1669, à Marie MORIN; s^c 20 mai 1721. — *Marguerite*, b^s 20 sept. 1643; s^c 1^{er} m^s 6 oct. 1657, à Etienne BOUCHARD; s^c m^s 17 janv. 1687, à Julien JOVAN. — Jacques, b^s 1646; s^c 2 juin 1674. — Nicolas, b^s 15 oct. 1648; s^c 25 déc. 1660. — Guillaume, b^s 29 nov. 1651; m 27 nov. 1686, à Montréal. — Louise LE BLANC; s^c 16 août 1687. — *Marie-Madeleine*, b^s 3 avril 1655; s^c 1

(1) Recensement de 1681.

(2) Agent général de M.M. les intéressés dans la ferme du Roy.

7 sept. 1674. — Gilles, b^s 10 fév. 1658; m 1696, à Marguerite SALOUER; s^c 17 août 1715, à St. Michel. — Jeanne, b^s 8 oct. 1662; m^s 25 oct. 1683, à Jean VERGEAT, s...

1669. (23 juillet) Québec. ³

II. — BOISSEL, NOEL, [JACQUES I. s^c 20 mai 1721.

MORIN, Marie, b 1645, fille de Pierre et d'Isabelle Pellerin, de Charente, évêché de Luçon; s^c 26 oct. 1725.

Claude, b^s 6 mai 1671; m 1693, à Marguerite MORIN; s^c 15 déc. 1716. — Charles, b^s 8 nov. 1672. — Louis, b^s 25 nov. 1674; m 18 nov. 1709, à Geneviève CORÉ, à l'Ange-Gardien; s^c 11 avril 1719. — Marie, b^s 7 sept. 1676; s^c 13 sept. 1676. — Pierre-Noël, b^s 26 avril 1678; m 8 oct. 1707, à Lévis, à Louise GESSERON, s... — Joseph, b...; m^s 7 janv. 1716, à Ursule PANNETON, s... — Françoise, b...; m 15 sept. 1704, à St. Etienne de Beaumont, à Pierre LEFEBVRE; s^c 24 juillet 1712.

1671. (26 octobre) Québec ³

I. — BOISSEL DIT LAGRILLADE, JULIEN, b 1651, fils de Jean et de Marie GOURMAUX, de Ste. Croix, évêché de Luçon; s^c 10 sept. 1723. GROSSEJAMBE, Françoise, b 1656, fille de Marin et de Jeanne Grandelham, de St. Germain-en-Laye, évêché de Paris; s^c 12 août 1720. Antoinette, b^s 11 nov. 1672. — René, b^s 20 oct. 1673. — Jeanne, b^s 8 fév. 1676. — Nicolas, b^s 16 déc. 1677. — Jean-Baptiste, b^s 11 nov. 1680. — Julien, b^s 6 juin 1635; m^s 6 oct. 1716, à Jeanne BISSON; s^c 12 janv. 1743. — Joseph, b^s 24 août 1687. — Catherine, b 30 oct. 1689, à Montréal. — Sébastien-Louis, b^s 23 janv. 1692; m^s 3 juin 1715, à Madeline DUMAREUIL; s^c 25 mai 1755.

1636.

II. — BOISSEL, GILLES. [JACQUES I. s^c 17 août 1715, St. Michel. ⁵

SALOUER, Angélique-Marguerite. [CLAUDE I. Françoise, b 10 déc. 1697, Cap. St. Ignace. — Anne, b^s 23 déc. 1703; s 20 janv. 1705, à St. Etienne de Beaumont. — Geneviève, b^s 23 déc. 1703; s^c 16 fév. 1705. — Charles, b^s 7 mars 1706. — Marie-Joseph, b^s 10 sept. 1703. — Louis, b^s 8 mai 1711. — Elizabeth, b^s 7 oct. 1713.

1686. (27 novembre) Montréal. ¹

II. — BOISSEL, GUILLAUME. [JACQUES I. s^c 16 août 1687.

LE BLANC, Louise, [LÉONARD I. veuve de Michel Le Court, (1)

1693.

III. — BOISSEL, CLAUDE, [NOEL II. s^c 15 déc. 1716, à Québec. ¹

MORIN, Marguerite, [CHARLES I. s^c 26 janv. 1716. Jean-Baptiste, b^s 9 août 1694; m^s 21 avril 1728, à Jeanne LACOURAY. — Marguerite, b 27

(1) Elle épouse, 28 nov. 1687, Paul Bouchard, Montréal.

déc. 1698, à St. Thomas; m¹ 8 août 1717, à Louis BOURBEAU; s¹ 4 déc. 1730. — *Marthe*, b...; m¹ 23 nov. 1721, à Jean-Baptiste LEVITRE, s... — *J Claude*, b¹ 18 janv. 1704. — *Marie-Louise*, b¹ 11 mai 1706; m¹ 23 janv. 1736, à Antoine GAUTIER. — *Antoine-Marie*, né le 29 mai 1711, au Mont-Louis²; b¹ 28 août 1712; m¹ 4 oct. 1734, à Madeleine LAROCHE; s... — *Michel*, né s¹ 6 oct. 1708; b¹ 29 août 1712. — *Charlotte*, b¹ 28 janv. 1716.

I. — BOISSIER, (1) GUILLAUME, charpentier, natif de... s 9 juin 1643, à Montréal.

I. — BOISSIER, PIERRE, b 1641, au service de M. le Gouverneur Boucher; s 27 mars 1688, à Boucherville.

I. — BOISSON DIT SAINTONGE, JEAN.

LE GROS, Marie.

Marie-Catherine b 3 et s 9 oct. 1701, à Lachine. s
— *Marie*, b s 31 mai 1703. — *Angélique*, b s 12 oct. 1704. — *Marie-Anne*, b s 9 mars 1706. — *Marie-Françoise*, b 21 et s s 25 mars 1708.

1669, (18 octobre) Ste. Famille. 1

I. — BOISSONNEAU DIT ST. ONGE, NICOLAS, b 1637, fils de Jean et de Jeanne Cochin, de St. Surin de Montagne, évêché de Seez; s...

COLIN, Anne, b 1647, fille de Nicolas et d'Isabelle Calende, de Ste. Croix, évêché de Sens; s...

Elizabeth, b¹ 19 juillet 1670; m 15 janv. 1694, à René SAUREAU, à St. Jean (I. O.)¹ — *Jeanne-Marie*, b¹ 1^{er} fév. 1672; m¹ 8 nov. 1700, à Jean GÉLINAS; s... — *Philippe*, b 8 nov. 1673, Québec; s¹ 3 août 1678, brûlé. — *Anne*, b¹ 12 mars 1676; s¹ 3 août 1678, brûlée. — *René*, b¹ 12 juin et s 3 août 1678, brûlé. — *Jean*, b¹ 24 juin 1679; m... à Marguerite CHONET; s... — *Louis*, b¹ 9 sept. 1683; s¹ 16 janv. 1685. — *Nicolas*, b¹ 2 nov. 1685; m... à Jeanne POISSON; s... — *Anonyme*, b et s¹ 16 août 1688. — *Jean-Pierre*, b¹ 24 oct. 1689. — *Vincent*, b¹ 14 avril 1692.

I. — BOISSONNIÈRE, PIERRE.

BOUVET, Louise, [JEAN I.
Pierre, b...; m 28 déc. 1715, à Repentigny, à Hélène LOYEA.

BOISSY. — Voy. BOISSSEL.

BOISVERD. — Voy. DE NEVERS — JOBIN — JOUDIN.

1648.

I. — BOISVERT (DE), soldat à Québec.

BOISVERD, NICOLAS.

CANTIN, Anne, s 28 mai 1711, à la Pointe-aux-Trembles de Québec.

BOISVERDUN. — Voy. GAUTHIER — LANGLOIS.

I. — BOIVIN, FRANÇOIS, oncle de PIERRE I, b 1616, natif de St. Laurent, évêché de Rouen.

I. — BOIVIN, CHARLES, maitre-charpentier était à Québec en 1668.

I. — BOIVIN, FRANÇOISE, m 1664, à Louis LAMOU-REUX.

1664, (4 novembre) Trois-Rivières.

I. — BOIVIN, PIERRE, neveu de François, b 1646, fils de Pierre et d'Anne Lecoq, de St. Sauveur de Rouen; s 7 janv. 1709, à Ste. Anne.

FAFANT, Etiennette, [BERTRAND I.
s¹ 7 avril 1721.

François, b¹ 11 fév. 1672; 1^o m 12 oct. 1700, à Thérèse GUAY, à Québec²; 2^o m¹ 19 avril 1706, à Angélique JOBIN; s² 30 nov. 1746. — *Guillaume*, b¹ 22 fév. 1684; m 16 avril 1708, à Ste. Foye, à Geneviève TAUD; s... — *Pierre*, b¹ 16 janv. 1675; m¹ 17 fév. 1710, à Marie-Anne PARÉ; s... — *Charles*, b¹ 30 mai 1678; m¹ 13 nov. 1714, à Anne-Aymée POULIN. — *Angélique*, b¹ 6 oct. 1680; s¹ 24 juin 1706. — *Marie*, b¹ 20 mai 1685; m¹ 30 oct. 1702, à Joseph SIMARD; s... — *Jean*, b¹ 28 déc. 1686; m¹ 14 juillet 1721, à Madeleine SIMARD; s¹ 17 mars 1725. — *Etienne*, b¹ 4 déc. 1688; s¹ 7 mai 1715. — *Augustin*, b¹ 3 mai 1690; 1^o m... à Barbe GASGNIER; 2^o m¹ 21 août 1725, à Reine SIMARD. — *Marie-Madeleine*, b¹ 26 sept. 1692; s¹ 27 avril 1693. — *Alexis*, b¹ 29 déc. 1693.

1665, (17 novembre) Montréal. 4

I. — BOIVIN, JACQUES,

b 1626, fils de Jacques et de Jacqueline Delaune, de Gersé, en Anjou; s¹ 24 juillet 1704.

BLOIS, Marguerite, fille de Jacques et de Françoise Masson, de St. Julien, à la Ferté-Bénaud, s...

Michel, b¹ 11 déc. 1666; m¹ 7 oct. 1697, à Françoise LORIN; s¹ 16 juin 1703. — *Catherine-Madeleine*, b¹ 26 mars 1671; 1^o m¹ 1^{er} mars 1688, à Jean LAURIN; 2^o m¹ 4 3 fév. 1704, à Louis LEROUX.

1673, (31 août) L'Ange-Gardien.

I. — BOIVIN, PIERRE.

b 1638, fils de Toussaint et d'Hélène Caumont, de St. Hiébleron, évêché de Rouen; s... GUÉRIN, Madeleine, b 1646, veuve de Jean Julien.

1697, (7 octobre) Montréal. 1

II. — BOIVIN, MICHEL,

s¹ 16 juin 1703. [JACQUES I.

LORIN, Françoise. (1)

[PIERRE I.
Catherine-Jeanne, b¹ 31 janv. 1699. — *Marguerite*, b¹ 11 oct. 1700; s¹ 3 juillet 1703. — *Marie-Charlotte*, b¹ 26 nov. 1702.

1668, (20 août) Québec. 3

I. — BOLDUC, (2) Louis, Procureur du Roy; b 1648, fils de Pierre et de Gilotte Pijart, de St. Benoît, évêché de Paris; s...

HUBERT, Elizabeth, b 1651, fille de Claude et d'Isabelle Fontaine, de St. Gervais, évêché de Paris; s...

(1) Tué par les Iroquois et inhumé par le P. Danost, Bernard Berte et Pierre Lafond furent tués avec lui. (Registre de Montréal.)

(1) Elle épouse, le 25 octobre 1705, Charles Desery, à Montréal.

(2) Il s'agit de Baulduc.

Louis,
Louise G
b¹ 3 août
SOLET; 2^o
Louis, b¹
b¹ 17 oct.
m 7 nov.
Anne. —
Anne GNA
janv. 1711
Richer; s
1^o m s 1
août 1700
Louise, b

II. — BOI
CARON,

I. — BOLF
et de
oct. 1
mille
à St.
Anto

I. — BON
1715,
DUVAL,
Catheri
BLOUÉ,
Récollet.
à Marie-M
1718, à 1
avril 1687
Jean BO
1709, à C
avril 170
juin 1696,
BOURDET
Gertrude,
1684.

I. — BON
de la
1703

I. — BON
Mari
GUILLO
et de

BONDY,

I. — BO
St. G
MERNI
Marie,

I. — BO
b 1

(1) Tué

Louis, b^s 14 juillet 1669; m 3 juin 1697, à Louise CARON, à Ste. Anne^s; s.... — *Marie-Anne*, b^s 3 août 1670; 1^o m^s 28 mai 1690, à Jean MARSOLET; 2^o m^s 19 fév. 1716, à Jean PRIMONT; s.... — *Louis*, b^s 17 oct. 1672; s avant 1681. — *Elizabeth*, b^s 17 oct. 1672; s avant 1681. — *Jacques*, b 1671, m 7 nov. 1701, à Marie-Anne RACINE, à Ste. Anne. — *René*, b^s 5 mars 1674; 1^o m.... à Marie Anne GRAVEL; 2^o m.... à Louise SÉNART; 3^o m 21 janv. 1717, à Marguerite MALBECF, au Château-Richer; s.... — *Marie-Ursule*, b^s 6 juillet 1675; 1^o m^s 11 août 1692, à Henry BRAULT; 2^o m 11 août 1700 à Jean-Baptiste DRAPEAU, à Lévis; s.... — *Louise*, b^s 12 déc. 1677, filleule de Frontenac.

1697, (3 juin) Ste. Anne.

II. — BOLDUC, Louis,
CARON, Louise,

[LOUIS I.
JEAN II.]

1671.

I. — BOLPER, MARIE-LOUISE, b 1651, fille de Gilles et de Nicole Le Cerf, de Chartres; 1^o m 12 oct. 1671, à François MARCEAU, à Ste. Famille; 2^o m 17 nov. 1687, à Gabriel ROGER, à St. François, I. O.⁴; 3^o m^s 3 fév. 1701, à Antoine-Olivier QUINART; s⁴ 18 nov. 1728.

1672.

I. — BON DIT LACOMBE, PIERRE, b 1645; s 5 avril 1715, à Charlesbourg.¹
DUVAL, Michelle, b 1651; s¹ 3 juin 1711.
Catherine, b 1673; m 30 mai 1695, à François BLOUF, à Montréal; s 3 août 1749, au Sault-au-Récollet. — *Pierre*, h....; 1^o m^s 5 octobre 1705, à Marie-Madeleine VERRET; 2^o m^s 21 novembre 1718, à Marie LEDOUX; s.... — *Madeleine*, b 11 avril 1687, à Contrecoeur; 3^o m^s 28 juin 1706, à Jean BOESSE; s.... — *Suzanne*, h....; m^s 5 nov. 1709, à Charles LEDLANC; s.... — *Jacques*, b^s 26 avril 1700. — *Marie-Françoise*, b 1679; 1^o m^s 4 juin 1696, à Jean-Baptiste AUGIER; 2^o m à Nicolas BOURDET; s 6 mars 1749, au Sault-au-Récollet. — *Gertrude*, b^s 6 fév. 1681. — *Jean*, b^s 20 janv. 1684.

I. — BONCHRÉTIEN, ANTOINE, b 1668, officier de la garnison du fort de Québec; s 19 janv. 1703, à Québec.

1687, (13 octobre) Québec.

I. — BONDU, JEAN, b 1664, fils de Jean et de Marie Bricard, de N. D. de LaRochelle; s.... GULLON, Mathurine, b 1663, fille de Mathurin et de Marie Georgeon, de St. Pierre d'Oléron.

BONDY, Voy. DOUAIRE de BONDY.

1678.

I. — BONELISSE, MATHURIN, b 1641, habitant de St. Ours.
MERNIN, Françoise, b 1651.
Marie, b 1679.

I. — BONENFANT, MATHURIN,
b 1623; s 2 août 1648, à Montréal. (1)

(1) Tué par les Iroquois.

I. — BONERME, premier chirurgien venu en Canada. Il accompagnait Champlain à son voyage de 1608, et mourut à Québec, pendant l'hiver de 1608-1609.

BONET, JEAN, chirurgien. — Voy. BOUVET.

1671.

I. — BONET, MÉLAINE,
b 1640; s 1^o oct. 1703, à Charlesbourg.¹
BUISSON, Marie, [GERVAIS I.
Nicolas, b 7 sept. 1672, à Québec²; s² 6 janv. 1677. — *Joseph Gervais*, b^s 9 déc. 1674. — *Marie*, b^s 8 sept. 1677; m^s 2 mars 1699, à Antoine MARTIN, s.... — *Pierre*, b^s 1 30 avril 1680; s² 25 déc. 1702. — *Guillaume*, b^s 19 mai 1683; s 14 janv. 1709, au Détroit. — *Jean-Baptiste*, b^s 20 déc. 1685. — *Marguerite*, b^s 21 déc. 1688; m 23 novembre 1705, à St. François, Ile-Jésus, à Jean GARIÉPY.

II. — BONNET (1), GUILLAUME, armurier [MÉLÈNE I.
s 14 janv. 1709, au Détroit.

I. — BONNET, (2) ROLLAND,
b 1637.

1694, (4 octobre) Montréal.³

I. — BONNET, JEAN, b 1664, fils de Jean et de Marie Richer, de St. Paul, Languedoc; s.... BOYER, Marguerite, [CHARLES I.
veuve de Claude GUICHARD.
Jeanne-Françoise, b^s 2 déc. 1698. — *Jean-Baptiste*, b^s 18 fév. 1701; s² 10 juin 1703.

I. — BONFRETILLE, GUILLAUME,
b 1652; s 13 déc. 1687, St. Laurent (I. O.)

1640, (2 septembre) (3).

I. — BONHOMME DIT BEAUPRÉ, NICOLAS,
b 1603, fils de Nicolas et de Marie Gayon, de Ste. Croix de Fécamps (pays de Caux); s 7 août 1683, à Québec.¹
GOUET, Catherine, b 1616, fille de Léonard et de Catherine Dufrencoys, du Bourg de Thury, en Normandie; s¹ 9 avril 1679.

Marie-Madeleine, b^s 24 nov. 1641; s¹ 23 mars 1642. — *Guillaume*, b 1643; 1^o m^s 30 oct. 1664, à Françoise HACHÉE; 2^o m 1704 à Marie-Thérèse PIRON; s 14 mars 1710, à Ste Foye. — *Ignace*, b 1647; 1^o m^s 12 janv. 1671, à Agnès MORIN; 2^o m 1690, à Anne POIRREN; s² 22 avril 1711. — *Marie*, b^s 15 fév. 1648; m^s 21 juillet 1661, à Jean NAU; s.... — *Pierre*, b^s 23 avril 1650; s¹ 3 janv. 1670. — *Nicolas*, b^s 5 fév. 1653; m^s 14 janv. 1676, à Marie-Thérèse LEVASSEUR; s.... — *Catherine*, b^s 21 sept. 1655; m.... 1670, à Jacques BERTHÉAUME.

(1) dit Dellard.

(2) Ce nom se rencontre au registre de 1682 de Repentigny, et sur le recensement de 1688.

(3) Date du contrat de mariage passé par Piraube, notaire royal.

1664, (30 octobre) Québec. ⁵

II. — BONHOMME, GUILLAUME. [NICOLAS I.
s 14 mars 1710, à Ste. Foye. ⁴

1^o HACHÉ Françoise, b 1644, fille de Jacques et de Marie Danetz, de St. Bustache, évêché de Paris ; s ⁴ 13 mai 1699.

Nicolas, b ⁵ 25 oct. 1665 ; m 26 janv. 1695, à Louise CLOUTIER, au Château-Richer ; s ⁴ 17 janv. 1711. — Guillaume, b 13 déc. 1667, à Sillery ⁸. — Marie-Françoise, b ⁵ 16 janv. 1669. — Anne, b ⁵ 8 fév. 1670 ; 1^o m à Jean MINET ; 2^o m ⁵ 8 fév. 1706, à Nicolas BAILLY ; s ⁵ 3 juin 1714. — Joseph, b ⁵ 6 avril 1672. — Marguerite-Françoise, b ⁵ 30 janv. 1674. — Marie-Madeleine, b ⁵ 24 juin 1675. — François-Illibert, b ⁵ 4 déc. 1677 ; m 16 fév. 1722, à Marie LARUE, à la Pointe-aux-Trembles de Québec. — Catherine, b ⁵ 14 mars 1679 ; s ⁴ 4 juillet 1711. — Catherine-Josette, b ⁵ 14 juillet 1680 ; m ⁴ 25 juin 1704, à Sébastien LIÉNARD ; s.... — Jean, b ⁵ 31 mars 1682. — Agnès, b.... ; 1^o m ⁴ 7 fév. 1708, à Noël ROULOIS ; 2^o m ⁴ 16 oct. 1713, à François LIÉNARD ; s....

1704.

2^o PIRON, Mario-Thérèse, veuvo de Jean-Baptiste Morin.

1671, (12 janvier) Québec. ¹

II. — BONHOMME, IGNACE, [NICOLAS I.
s 22 avril 1711, à Ste. Foye. ²

1^o MORIN, Agnès, veuve de Nicolas [NOEL I.
Gaudry ; s ¹ 31 août 1687.

Marie-Catherine, b ¹ 24 nov. 1671 ; m... à Louis MOREAU ; s ² 15 juillet 1747. — Anne-Félicité, b ¹ 8 oct. 1673 ; 1^o m 1697, à Louis LEFEBVRE ; 2^o m 20 janv. 1702, à la Pointe-aux-Trembles de Québec, à Etienne AVOT. — Anne-Agnès, b ¹ 21 juin 1675. — Marie-Catherine, b ¹ 13 juin 1677 ; m à Pierre FORTIER. — Ignace, b ¹ 18 oct. 1678 ; m 9 nov. 1705, à Montréal, à Marie-Thérèse GOULET. — Jean, b ¹ 26 oct. 1680 ; s ² 27 déc. 1702. — Charles-Ignace, b ¹ 29 sept. 1682. — Noël, b ¹ 13 nov. 1684 ; m 2 mai 1709, à Lorette, à Félicité HAMEL ; s.... — Marie-Madeleine, b ¹ 29 oct. 1685 ; m ² 10 nov. 1710, à Joseph MORACHE ; s....

1692.

2^o POIRIER, Anne. [VINCENT I.
veuve de Jacques GAUDRY ; s ¹ 1^{er} fév. 1704.

Geneviève-Anne, b ¹ 14 mars 1693 ; s ² 20 déc. 1702. — Marie-Madeleine, b ¹ 8 fév. 1695. — Charles, b... ; m 10 juin 1724, au Détroit, à Thérèse AGUENIER ; s....

1676, (14 janvier) Québec. ⁶

II. — BONHOMME, NICOLAS. [NICOLAS I.
s 17 mars 1711, Lorette. ⁷

LAVASSEUR, Marie-Thérèse. [JEAN I.
Marie, b ¹ 31 oct. 1677. — Ignace, b ¹ 25 août 1681 ; m 27 janv. 1713, à Madeleine MOREAU, à Ste. Foye. — Jeanne-Catherine, b ¹ 10 fév. 1685 ; m ¹ 18 fév. 1705, à Mathurin MEUNIER ; s.... — Charles-Joseph, b ¹ 4 mars 1690. — Félicité, b ¹ 15 nov. 1693 ; m ¹ 6 août 1714, à I. nne MOISAN ; s.... — Michel, b ⁵ 27 fév. 1696 ; m...., à Marie-Louise ROUTHIER ; s ⁵ 21 juin 1723. — Marguerite, b ¹ 21

déc. 1697. — Marie-Anne, b ⁷ 16 mars 1700 ; s ⁷ 17 août 1703. — Jeanne-Marguerite, b ⁷ 9 juin 1702. — Nicolas, b.... ; m ⁷ 11 août 1705, à Thérèse VOYER ; s.... — Pierre, b ⁷ 19 août 1705. — Thérèse, b.... ; m ⁷ 18 nov. 1709, à Michel MOISAN ; s....

1695, (26 janvier) Château-Richer. ⁴

III. — BONHOMME DIT DU LAC, NICOLAS.

s 17 janv. 1711, Ste. Foye. ⁵

CLOUTIER, Louise. [CHARLES II.
Charles, b ⁴ 4 nov. 1695. — Thérèse-Françoise, b ⁵ 1^{er} mai 1700 ; m ⁵ 29 août 1724, à François LAMBERT. — Marie-Agnès, b ⁵ 10 oct. 1701 ; s ⁴ 4 mars 1716. — Nicolas, b ⁵ 30 avril 1703. — Joseph, b ⁵ 10 mai 1705. — Louise-Charles, b ⁵ 19 mai 1707. — Marie-Joseph, b ⁵ 5 janv. 1709. — Guillaume, b ⁵ 30 août 1710. — Elizabeth, b 1714 ; s ⁵ 6 avril 1744.

BONIAUT — BONNIOT — BONIAUT — ST. ONGE.

BONIAUT, MADELEINE, b... ; m 7 avril 1704, à Pierre VERRET, à Lorette.

I. — BONIN (DE).

Nicole, b 1646 ; s 25 août 1711, à Batiscan.

I. — BONIN, CHARLES, b 1638.

MEUNIER, Marie ; b 1640.

I. — BONIN DIT LAFLEUR, RENÉ, soldat de M. de Maricour, b 1667, natif de Cormeniers, évêché de Xaintes ; s 6 déc. 1699, à Montréal.

1685, (8 janvier) Contrecoeur. ²

I. — BONIN, NICOLAS, (1) b 1655, fils de Louis et Mario Josneau, de St. Martin, Ile de Rhé, évêché de La Rochelle.

EMERY, Marthe. [ANTOINE I.

Marie-Madeleine, b ² 21 juin 1687. — Angélique, b 10 avril 1692, Boucherville ⁴ ; m 1713, à Jean COITTOU. — Nicolas, b ⁴ 23 mai 1694 ; m ⁴ 24 oct. 1718, à Catherine GIRARD. — Antoine, b ⁴ 9 nov. 1676. — Joseph, b ⁴ 12 janv. 1699. — Pierre, b ⁴ 23 avril 1705.

1687, (25 novembre) Rivière-Ouelle.

I. — BONIN, SÉBASTIEN ; b 1662.

GRONDIN, Marie,

[JEAN I.

1688, (10 novembre) Trois-Rivières.

I. — BONIN, ANDRÉ, b 1658, fils de Pierre et de Françoise Véron, de l'Ile de Rhé, évêché de La Rochelle.

LOUDIER, Marie, veuvo de François Huquerre ; b.... ; s....

BONNEAU. — Surnoms : LAFORTUNE — LAJUNESSE — LA BÉCASSE.

I. — BONNEAU DIT LAFORTUNE, JEAN, b... ; s 31

août 1656, à Québec. ²

RICHER, Jeanne, b 1606. (2)

(1) Fermier de M. Boucher de la Broquerie.

(2) Elle épouse, 28 oct. 1668, Léonard Tremy, à Québec.

16

I. — BONN (march la ville sept. 17 GIGNARD, Pierre, b fév. 1686.

1670

I. — BONN fils de Joseph nov. 17 ¹ LE L ques et aux-bo Pierre, b 1673 ; m ² — Anne, b 18 déc. 17 1682.

2^o DUCHE

Jean, b ² beth GAGN 11 janv. 163 juin 1713, à Dominique à François 1694. — Ba thume), b ²

I

II. — BON s 4 jan BISSONN Joseph, L Joseph-Aug 1703.

I

I. — BONN 1641, St. Ja tiers ; DE LA V de Je d'Am Elisabel à Jean-Ba 27 avril 16

(1) Bonne les Iroquois d'Urfé, procl haut de l'île Ces corps dans l'église

(2) Elle é Renuit.

(3) Elle é Martin Lebl

(4) Marra gouverneur

1681, (6 novembre) Lachine. ³

I. — BONNEAU (2), PIERRE, b 1650, fils d'Isaïe (marchand drapier) et de Jeanne Simonen, de la ville de Tours, évêché de Poitiers; s³ 30 sept. 1687.

GIGNARD, Marie-Madeleine (2), [LAURENT I. Pierre, b² 11 sept. 1683. — Marie-Barbe, b² 18 fév. 1686.

1670, (16 septembre) Sto. Famille. ³

I. — BONNEAU DIT LA BÉCASSE, JOSEPH, b 1651, fils de Pierre et de Marie Lambert, de St. Joseph de Verneux, évêché de Poitiers; s 30 nov. 1701, St. François I. O. ⁵

1^o LE LONG, Marie-Anne, b 1652, fille de Jacques et de Marguerite Grosnier, de St. Pierre-aux-bœufs, évêché de Paris; s² 14 fév. 1684. Pierre, b² 15 août 1671. — Joseph, b² 3 juillet 1673; m² 5 mars 1696, à Anne BISSONNET; s... — Anne, b² 27 déc. 1678. — Antoine, b 1680; s 18 déc. 1702, à St. Michel. — Anne, b² 26 oct. 1682.

1684, (11 avril). ³

2^o DUCHESNE, Madeleine, [PIERRE I. Jean, b² 7 oct. 1685; m² 28 nov. 1708, à Elizabeth GAGNÉ; s... — Brigide, b² 27 déc. 1687; s² 11 janv. 1688. — Augustin, b² 22 juin 1689; m 12 juin 1713, à Québec, à Geneviève GAGNÉ; s... — Dominique, b² 18 oct. 1691; m⁴ 3 juillet 1716, à Françoise GINGHAS; s... — Jacques, b² 10 janv. 1694. — Basile, b² 18 déc. 1699. — Jérôme, (posthume), b² 7 fév. 1702; s² 21 janv. 1703.

1696, (5 mars) Sto. Famille.

II. — BONNEAU, JOSEPH, [JOSEPH I. s 4 janv. 1703, à St. Michel ⁴. BISSONNET, Anne-Françoise (3), [PIERRE I. Joseph, b⁴ 27 janv. 1699; s⁴ 9 déc. 1703. — Joseph-Augustin, b⁴ 27 janv. 1702; s⁴ 25 janv. 1703.

1671, (26 octobre) Québec. ⁸

I. — BONNEDEAU DIT CHATELLEAU, LOUIS; b 1641, fils de René et de Catherine Arnault, de St. Jacques de Châtellereau, évêché de Poitiers; s avant 1685.

DE LA VAL (4) Claude, b 1651, fille de Claude et de Jeanne Blondeau, de St. Laurent, ville d'Amiens; s... Elizabeth, b⁸ 29 juillet 1674; m⁸ 14 fév. 1691, à Jean-Baptiste MONGEAU; s... — Marie-Anne, b⁸ 27 avril 1677; m⁸ 19 avril 1700, à Charles TINON;

(1) Bonneau dit Lajeunesse, caporal de milice, "tué par les Iroquois avec neuf autres français et inhumé dans la baie d'Urifé, proche du lieu destiné pour bâtir l'Eglise St. Louis du haut de l'île de Montréal." — *Registre de Lachine* 1687. Ces corps a... été retrouvés en 1866, furent déposés dans l'église de Ste. Anne du Bout de l'Île.

(2) Elle épouse à Lachine le 15 novembre 1687, Antoine Renaull.

(3) Elle épouse, à St. Etienne de Beaumont, (24 nov. 1704) Martin Leblond.

(4) Marraine de Marie-Anne Brisay de Denonville, fille du gouverneur Denonville.

s... — Louis, b 17 janv. 1680, à la Pointe-aux-Trembles de Québec ⁵; m⁸ 13 sept. 1712, à Anno GAGNON; s... — Marie-Agnès, b⁵ 28 sept. 1682; m⁵ 16 avril 1703, à Nicolas LEDOUX; s 14 oct. 1714. — Marie-Madeleine, (posthume) b⁵ 3 sept. 1685.

I. — BONNEFOND, PIERRE, chirurgien. — Voy. PASSERIEUX. (*Registres de Montréal*, 1663.)

I. — BONNEFOND DIT SAVOYARD, ANDRÉ, soldat de M. de Cabanac; b 7 juin 1701, aux Trois-Rivières.

1688, (24 février) Québec. ⁸

I. — BONNEFOY, (1) GABRIEL, veuf de Jeanne Boissière; b 1656, du pays de Caux, évêché de Xaintes; s... RATEL, Marguerite. [JEAN I. Marie-Anne, b⁸ 12 mars 1690.

BONNET. — Voy. BONET — GAILLARD.

I. — BONNIER, PIERRE.

MÉLIOT, Catherine. Antoine, b 13 avril 1681, à la Pointe-aux-Trembles de Québec.

1686.

I. — BONIER DIT LAPLANTE, JACQUES. MIGNERON, Geneviève-Thérèse. [JEAN I. Joseph, b 11 juillet 1713, à Québec; s⁵ s² 22 nov. 1714. — Marie-Madeleine, b...; m⁵ 28 juillet 1710, à Jean-Baptiste BOYER; s... — Thérèse, b 1689; m⁵ 27 nov. 1713, à Jacques VALERAN; s⁵ 24 mai 1758. — Jean, b⁵ 28 mai 1716. — Marie-Anne, b...; m⁵ 17 janv. 1718, à Louis CHARLES. — Françoise, b...; m⁵ 10 avril 1730, à Jean THIEULIN, s... — Joseph, b...; m 10 nov. 1738, à Jeanne GARAND, à St. Etienne de Beaumont; s...

I. — BONSECOURS, FRANÇOIS.

CLOUTIER, Geneviève. Nicolas, b 7 nov. et s 1^{er} déc. 1723, Ilet.

I. — BONVAL, JEAN.

BUNON, Catherine. Jean-Baptiste, b 25 août 1692, Québec.

I. — BONVOULOIR. — Voy. LUTON, 1690.

BONY, CATHERINE, née à Rouen en 1637, fille de la Congrégation de N.-D.; s 21 avril 1712, à Montréal.

1689, (25 octobre) Laprairie. ⁷

I. — BORDEAU, PIERRE, b 1659, fils de Pierre et de Catherine Janier; s...

1^o FATHÉ, Marie. [MATHIEU I. s⁷ 14 juin 1700.

Marguerite, b 1^{er} et s⁷ 8 nov. 1692. — Pierre, b⁷ 11 juin 1794; m⁷ 24 avril 1719, à Anne LEVITRE; s... — Dominique, b⁷ 3 août 1699; m⁷ 6 nov. 1724, à Marie PÉNAS s...

(1) Soldat de la compagnie de M. de Rompré. — Appelé Vilain dit Bonnefoy.

1700, (27 sept.) Laprairie. 7
 2° LEFFEVRE, Marguerite. PIERRE I.
Marie-Marguerite-Françoise, b 7 15 sept. 1701.—
Catherine, b....; m 7 29 janv. 1725, à Jean-Bap-
 tiste GUÉRAIN; s....

1699, (15 octobre) Québec. 5

I.—BORDELEAU, ANTOINE, b 1617, fils de
 Jean et de Marie Villain, de Compièrre-sur-
 Boutonne, évêché de la Rochelle; s 18 sept.
 1717, à la Pointe-aux-Trembles de Québec. 8
 HALLIER, Perette, b 1651, fille de Jean et de
 Barbe Marignan, d'Esgly, évêché de Paris;
 s....

Antoine, b 8 18 déc. 1673; m 8 5 mars 1696, à
 Catherine PICHÉ; s....—*Marie-Louise*, b 8 15 août
 1676; m 8 22 nov. 1695, à Louis CROTEAU; s....

1696, (5 mars) P^{te}-aux-Trembles (Q) 8.

II.—BORDELEAU, ANTOINE, [ANTOINE I.
 PICHÉ, Catherine, [PIERRE I.
Antoine, b 8 16 déc. 1696; s 8 23 janv. 1697.—
Jean-Baptiste, b 8 10 nov. 1697; m 8 14 juillet
 1721, à Marie Anne FAUTEUX.—*Marie-Catherine*,
 b 8 15 août 1699; m 8 9 sept. 1737, à René Rous-
 SEAU.—*Antoine*, b 8 23 oct. 1701; m 8 4 nov. 1727,
 à Marie-Madeleine SAVARY.—*Marie-Angélique*,
 b 8 15 avril 1704; m 8 26 fév. 1732, à Pierre SYL-
 VESTRE.—*Marie-Louise*, b 8 11 août 1706; m 8 1^{er}
 mars 1734, à Ignace GRÉGOIRE.—*François*, b 8
 18 août 1708; s 8 1 nov. 1710.—*François de Sales*,
 b 8 10 août 1709.—*Louis-Joseph*, b 8 7 janv. 1711;
 m 8 30 juin 1738, à Madeleine LABERGE.—*Marie-
 Claire*, b 18 fév. et s 8 27 nov. 1712.—*Antoinette*,
 b 8 19 fév. 1713; s 8 22 fév. 1715.—*Marie-Fran-
 coise*, b 8 15 mars 1714.—*Michel*, b 2 juin et s 8
 30 août 1715.—*Louis*, b 8 7 juin 1716; m 8 19
 août, 1743, à Geneviève DION.—*Etienne*, b 8 6
 nov. 1717; 1^o m 8 17 avril 1747, à Geneviève BÉ-
 LAND; 2^o m 8 9 fév. 1750, à Louiso AIDE-CRÉQUY.
Marie-Anne, b 8 25 juillet 1720; m 8 1 août
 1746, à Jean-François PINEL.

I.—BORDENAS, LÉON, commis de M. Golin, à
 Québec 6, b 8 1678; s 8 12 janv. 1703.

BORDEREAU DE LA BORDE, ADRIEN.—Voy.
 BOURDEZEAU.

BORDEREAU, URBAIN.—Voy. BAUDEREAU.

I.—BORDET, JEAN, (1)—Voy. BREDEL.

I.—BORNEUF, PIERRE.
 Le Roux, Marie, b 1645; s 5 avril 1717, Ile-du-
 Pas.

BORY, voy. BOURNIS.—LE BOURNIS—GRANDMAI-
 SON—BORICE—BOURTIER.

1672, (8 février) Montréal. 5

I.—BORY, Sieur de GRANDMAISON, LAURENT.
 b 1640, fils de Jean et d'Anne Auger, de Tous-
 saint, évêché d'Angers, s....

(1) Sergent de la compagnie Levasseur.

LE MENLE D'AUPRÉ, ou DE HAUTPRÉ, Marguerite,
 b 1652; fille de Laurent et de Gérard Bésiole,
 de St. Gervais, de Paris, s....

Madeleine, b 8 24 nov. 1672; s 8 12 juillet 1674.
 —*Laurent*, b 8 2 oct. 1674; s 1^{er} août 1677, à
 Lachine. 8.—*François*, b 8 22 nov. 1676, m 8 7
 mars 1699, à Barbe BENOIT, s....

1699, (7 mars) Montréal.

II.—BORY, FRANÇOIS. [LAURENT I.
 BENOIT, Barbe, veuve de Thomas Hébert.

[PAUL I.
Angélique, b 14 déc. 1699, à Laprairie.—*Marie*,
 b 13 juin 1706, à Lachine..

BOSCHÉ.—*Variations et surnoms*: BEAUHEUR—
 BORSUR—BOËL—BOISVERD—LARUNE.

1697, (11 février) L'Ange-Gardien.

I.—BOSCHÉ, NICOLAS, b 1667, fils de Jean et de
 Bertrande Trompe, de Toussaint, évêché de
 Rennes.

1^o QUENTIN, Anne, [NICOLAS I.
 veuve de Louis Ouvrard; s 28 mai 1711, à
 la Pointe-aux-Trembles de Québec.

Elizabeth, b 1^{er} nov. 1697, à Québec; 2^o m 24
 avril 1724, à Jean PANNETON.—*Anne*, b 23 juillet
 1699.—*Marguerite*, b 22 juillet 1701.—*Louise*,
 b 28 avril 1705, à Varennes.

1712, (30 mai) Charlesbourg. 3

2^o FLEURY, Marie, [FRANÇOIS I.
 veuve de Jean Préau.
Henry, b 8 11 fév. 1713.—*Simon*, b 8 2 fév. et
 s 20 déc. 1715.

I.—BOSQUET, JEAN.—Voy. BOUSQUET.

BOSSARD, JEANNE, b 1695, vieille domestique de
 M. Boisseau; s 25 nov. 1760, à Québec.

1692, (14 février) Cap St. Ignace. 3

I.—BOSSÉ, LOUIS, b 1650, fils de Jean et d'Anne
 Guillon de St. Martin de Chabourné, évêché de
 Poitiers; s 2 12 sept. 1736.

BOUCHARD, Angélique, [NICOLAS I.
 s avant 1732.

Anne, b 2 27 nov. 1693; m 2 5 nov. 1714, à
 Louis FORTIN; s 2 18 mars 1734.—*Joseph*, b 2 12
 avril 1695.—*Louis*, b 2 6 mars 1699.—*Marie-
 Angélique*, b 2 19 avril 1702; m 2 16 nov. 1722, à
 Louis FOURNIER; s....—*Jean-Baptiste*, b 2 9 janv.
 1704; 1^o m 18 nov. 1732, à l'Îlet, à Marie-Louise
 CARON; 2^o m 23 nov. 1734, à Madeleine BER-
 NIER; 3^o m...., à Madeleine GASTONGUAY.—*Gene-
 viève*, b 2 7 nov. 1705; m 2 14 janv. 1726, à Fran-
 çois MORIN; s....—*Marie-Anne*, b 2 7 avril 1707.
 —*Ignace*, b 2 13 août 1708; m...., Marguerite GA-
 GNÉ; s....—*Etienne*, b 2 24 octobre 1710; m 2 24
 octobre 1734, à Geneviève GRAVELLE; s 2 7 fév.
 1739.—*Pierre*, b 2 1^{er} août 1712; m 2 2 avril 1742,
 à Charlotte RICHARD; s....

1672, (18 janvier) Boucherville. 7

I.—BOSSU DIT LE PRINCE, NICOLAS, b 1628,
 fils d'André et de Nicole Bresme, de Bac-à-

Berri, évê-
 Trois-Ri-
 ANDRÉ, B.
 drienne Tail-
 s 7 déc. 168

I.—BOTRE
 —Voy.

BOTS.—Va

16

I.—BOTS, de
 roisse de
 fils d'Éli-
 Pierre d-
 BUCON, Fr

I.—BOUARD
 DESSURE
 MENÉ, à

I.—BOUAT
 1703, à

16

I.—BOUAT
 Charles
 de Tarn
 De NEVELL
 et de F

Troye, e
Gabriel, b
 20 juin 167

mai, et s 8 12
 mars 1676;
 MONT; 2^o m
Marguerite,
 Antoine PAC
 1679.—*Cha-
 Charles-Pau*

II.—BOUA

1^o LAMBER
Madeleine
 tréal. 1 — M
Louise-Jean
 2^o GAUTHI
Jean-Bapt
 Céléste Fou

16

I.—BOUCHE
 b 1626
 de Mon
 BÉNARD,
 Marie M
 mai 16
Jean, b 2
 1679, à Mac

(1) Le rece

(2) Voyagu

Berri, évêché de Reims; s 6 nov. 1688, aux Trois-Rivières.
ANDRÉ, Louise; b 1627, fille d'Etienne et d'Adrienne Taillou, de St. Michel, ville de Poitiers; s 7 déc. 1687.

I.—BOTREL, FRANÇOIS, était en Canada en 1650.
— Voy. BOUTREL.

BOTS.—Variations: BAUX—BAU—BOS.

1667 (26 septembre) Montréal.

I.—BOTS, (1) FRANÇOIS, 1^{er} marguiller de la paroisse de la Pointe-aux-Trembles de Montréal, fils d'Elie et de Madeleine Rousseau, de St. Pierre de Villefagnan; s...
BUGON, Françoise, veuve de François Godé.

I.—BOUART, MARIE, b 1652; 1^o m 1667, à François DESSUREAUX; 2^o m 7 fév. 1689, à Jean Bois-MENÉ, à Batiscan 2; s 2 1^{er} sept. 1712.

I.—BOUAT DIT ST. CHARLES, L 1683; s 3 avril 1703, à Montréal.

1670 (19 mars) Montréal. 5

I.—BOUAT, ABRAHAM, marchand, b 1644, fils de Charles et de Marie Mignonhaque, de St. Rome de Tarn, évêché de Fabre en Rouargue; s...
DE NEVELET, Marguerite, b 1643, fille de Pierre et de Françoise de Brion, de Madeleine de Troye, en Champagne; s...

Gabriel, b 5 3 juin 1671. — Marie-Apolline, b 5 20 juin 1673; s 5 23 mai 1687. — Jeanne, b 21 mai, et s 5 12 avril 1675. — François-Marie, b 5 25 mars 1676; 1^o m 1699, à Madeleine LAMBERT-DUMONT; 2^o m à Marie-Jeanne GAUTHIER; s... — Marguerite, b 5 18 fév. 1678; m 5 21 janv. 1697, à Antoine PACAUD; s... — Jeanne-Cécile, b 5 10 nov. 1679. — Charles, b 2 nov. et s 5 24 déc. 1681. — Charles-Paul, b 5 13 mars 1683.

1699.

II.—BOUAT, FRs.-MARIE, (2) [ABRAHAM I.
1^o LAMBERT-DUMONT, Madeleine. [LAMBERT I.
Madeleine-Marguerite, b 18 mars 1701, à Montréal. 1 — Marie-Charlotte, b 1 22 fév. 1703. — Louise-Jeanne, b 1 3 juillet 1704.
2^o GAUTHIER, Marie-Jeanne.
Jean-Baptiste, b...; m 1 5 sept. 1774, à Marie-Céleste FOUCHER.

1651, (20 novembre) Québec. 1

I.—BOUCHARD DIT DORVAL, CLAUDE, chirurgien, b 1626, fils de Claude et de Marie Fremont, de Montigny, en Picardie.

BÉNARD, Marguerite, b 1631, fille de Denis et de Marie Michelet, de Chartre-sur-Montléry; s 21 mai 1697, à Ste. Famille.
Jean, b 21 nov. 1652, à Sillery, 2; 1^o m 24 nov. 1679, à Madeleine CLOUTIER, au Château-Richer; 2

(1) Le recensement de 1681 l'appelle "Bonault."

(2) Voyageur au Mississipi, en 1703.

2^o m 19 déc. 1695, à Montréal à Marie-Antoinette CHOUART, s... — Marie, b 2 9 déc. 1654; s... — Charles, b 1 24 juin 1656. — Marie, b 1 27 oct. 1659; m 2 26 oct. 1672, à François BUGOT, s... — Paul-Claude, b 2 28 déc. 1662; m 2 15 fév. 1694, à Madeleine BÉLANGER; s 11 août 1724, à Ste. Anna. — Marguerite-Ursule, b 2 12 août 1665; m 4 sept. 1690, à Boucherville, à Pierre GIRARD, s...

1654, (25 mai) Québec.

I.—BOUCHARD, CLAUDE, tailleur, b 1626, fils de Jacques et de Nicole Bouchard, de St. Cosme-le-Verd, au Perche.
GASNIER, Louise.

[LOUIS II.

s...
Marie, b 1660. — Jacques, b 1662; s 14 déc. 1690, au Château-Richer 1, noyé. — Gilles, b 8 et s 1 22 mars 1664. — Marguerite, b 1 21 oct. 1665; m 4 nov. 1683, à René DE LA VOYE, à Ste. Anne 2. s... — Anne, b 2 20 fév. 1670; m 20 nov. 1690, à Louis BIRON, à L'Ange-Gardien; s... — Geneviève, b 2 29 avril 1672; m 1693, à Michel TREMBLAY. — François, b 2 9 avril 1674, dans la chapelle du cap Tourmente. — Rosalie, b 2 7 avril 1676 — Claude, b 14 et s 2 30 oct. 1678. — Louis, b 2 20 avril 1680; 1^o m 25 fév. 1715, à Suzanne LEFEBVRE, à Laprairie 4; 2^o m 4 2 déc. 1724, à Françoise DANIAU. — Antoine, b 2 25 oct. 1682.

II.—BOUCHARD, JACQUES, [CLAUDE I.
b 1662; s 14 déc. 1695, au Château-Richer, noyé.

1657, (6 octobre) Québec. 1

I.—BOUCHARD, ETIENNE, chirurgien de Montréal, b 1622, fils de Pierre et de Nicole Charland; s 20 juillet 1676, à Montréal 1.

BOISSEL, Marguerite (1), [JACQUES I.
Zacharie, b 2 17 mars 1661. — Paul, b 2 10 fév. 1663; m 2 28 nov. 1687, à Louise LEBLANC; s... — Marie-Françoise, b... s 2 27 janv. 1677. — Jean-Marie, b 1 4 août 1667; s 2 mars 1724, à Ste. Anne. — Antoine, b 2 4 déc. 1669. — Marie-Françoise, b 2 9 avril 1665, "Sœur St. Paul, C. N.-D." s 2 29 avril 1739. — Marie-Anne, b 1 25 déc. 1673; m 2 6 fév. 1690, à Jean ROY; s... — Marie-Madeleine, b...; m 31 janv. 1701, à Pierre BOURGOIN, à Beauport; s 11 déc. 1728, à Lachenaie. — Marie-Jeanne, b 1 10 juillet 1675; m 2 22 juin 1699, à François PAMPALON; s 1 16 déc. 1737.

1662, (2 décembre) Château-Richer. 1

I.—BOUCHARD, MICHEL, b 1635, fils de Clément et de Clémence Bressard, d'Antillé-le-Marois, évêché de La Rochelle; s...

1^o TROTINNE, Marie, b 1646, de La Rochelle; s...
Etienne, b 1 26 déc. 1663; m 20 oct. 1692, à Madeleine MEUNIER, à Québec 2; s... — Marie-Madeleine, b 1 31 mai 1665; 1^o m à Pierre DANCOSSE; 2^o m 29 mai 1702, à Jean GADVIN, à la Rivière-Ouelle 4. — Charles, b 1 14 fév. 1667; m 4 5 avril 1690, à Madeleine DURÉ; s 4 30 mai 1690. — François, b 1 4 fév. 1670; m 12 oct. 1693, à Marie-Anne VALIÈRE, à la Pointe-aux-Trembles de

(1) Elle épouse, le 17 janv. 1687, Julien Joyan, Québec.

Québec; s... — *Pierre*, b 11 fév. 1673, à Ste. Anne. — *Marquerte*, b 16 mars 1674; 1^o m 29 juillet 1697, à François DURANTE, à Lévi; 2^o m à Guillaume SOUCY; — *Gabriel*, b 22 janv. 1676; m 12 janv. 1701, à Marie-Françoise LISOT; s... — *Pierre*, b 19 juin 1678; m 29 oct. 1699, à Marie-Anno BOURASSA; s...

1682, (27 octobre) Québec.

2^o DE LA PORTE, Marie-Madeleine, veuve de Martin Fouquet.

1665, (20 juillet) Montréal. 1

I. — BOUCHARD, GUILLAUME, b 1636, fils de Laurent et Nicole Bourguignon, de Neufchâtel, en Picardie; s...

BESNARD, Françoise, veuve de Marin Janot, s... Marie, b 20 avril 1667; m 18 nov. 1686, à la Pointe-aux-Trembles de Montréal, à Jean GRIVEAU.

1670, (30 septembre) Ste. Anne. 1

I. — BOUCHARD, NICOLAS, b 1637, fils de Clément et Louise Bressard, de Bernovort, évêché de Le Rochelle; s avant 1685.

LE ROY, Anne, (1) b 1655, fille de Pierre et d'Anne Fleury, de St. Hilaire, évêché de Sens, en Bourgogne, s...

Angélique, b 25 fév. 1673; m 14 fév. 1692, au Cap St. Ignace, à Louis BOSSÉ. — *Agnès*, b 19 mars 1675. — *Elizabel-Agnès*, b 10 nov. 1677, à Québec; 1^o m 13 juillet 1699, à Charles FOURNIER; 2^o m 17 nov. 1701, à Joseph MORIN; s... — *Pierre*, b 1 nov. 1679. — *Ignace*, b 25 fév. 1682; m 24 oct. 1712, à St. Etienne de Beaumont, à Jeanne LE ROY. — *Nicolas*, b 22 janv. 1684; m 1^{er} juillet 1709, au Château-Richer, à Anne VEAU DIT SYLVAIN; s...

1679, (24 novembre) Château-Richer.

II. — BOUCHARD, (2) JEAN, [CLAUDE I. s avant 1704.

1^o CLOUTIER, Madeleine, [ZACHARIE I. veuve de Pierre Gravelle. Jean, b 11 sept. 1680, à St. Pierre, Ile d'Orléans. 2^o — *Pierre*, b 8 avril 1685. — *Marie-Madeleine*, b 29 juin 1687.

1695, (19 décembre) Montréal. 2

2^o CHOUART, Marie-Antoinette, [MÉDARD I. Marie-Genève, b 16 oct. 1696. — *Jean-Baptiste*, b 18 janv. 1698. — *Antoine*, b 20 oct. 1699, à Lachine. 4^o — *Joseph*, b 25 sept. 1701. — *Hyacinte*, b 13 juin et s 8 juillet 1703. — *Apolline*, b 28 mars et s 29 juin 1705, à Ste. Anne de Montréal.

1687, (28 novembre) Montréal. 1

II. — BOUCHARD, PAUL, [ÉTIENNE I. LE BLANC, LOUISE, [LÉONARD I. veuve de Guillaume Boissel. Jean, b 126 juin 1690. — *Paul*, b 15 juin 1693. — *Anonyme*, b et s 18 juillet 1694. — *Louise*, b 27 juillet 1695. — *Nicolas*, b 18 juillet 1697.

(1) Elle épouse, le 8 oct. 1685, Claude Guimont, à Québec.

(2) Bouehard-Dorval.

II. — BOUCHARD (1), JEAN-BAPTISTE, [ÉTIENNE I. s 2 mars 1724, à Ste. Anne.

1690, (5 avril) Rivière Ouelle. 2

II. — BOUCHARD, CHARLES, [MICHEL I. (noyé), s 30 mai 1690. Dubé, Madeline, [MATHURIN I.

1692, (20 octobre) Québec.

II. — BOUCHARD, ÉTIENNE, [MICHEL I. MUSNIEN, Marie-Madeleine, [JULIEN I. Marie-Madeleine, b 25 mai 1698, à la Rivière-Ouelle 1; m 27 nov. 1713, à Nicolas HUDON.

1693, (12 octobre) P^{te}-aux-Trembles, Q.

II. — BOUCHARD, FRANÇOIS, [MICHEL I. VALIÈRE, Marie-Anne, [PIERRE I. Jean-François, b 27 août 1694, à la Rivière Ouelle 1; s 2 sept. 1694. — *Marie-Anne*, b 12 et s 17 mai 1696. — *François*, b 21 juin 1697. — *Marie-Anne*, b 23 juin 1699. — *Marie-Madeleine*, b 19 nov. 1702. — *Joseph*, b 22 avril 1706; m..., à Dorothee OUELLET.

1694, (15 février) Château-Richer.

II. — BOUCHARD (2), CLAUDE, [CLAUDE I. s 11 août 1724, à Ste. Anne. 2 BÉLANGER, Marie-Madeleine, [CHARLES II. Marie-Madeleine, b 29 nov. 1694; s 21 déc. 1694. — *Marie-Madeleine*, b 2 1697; s 2 mai 1703. — *Marie-Madeleine*, b 19 sept. 1704; m 29 nov. 1722, à Jean RACINE. — *Jean-François*, b 24 août 1707; s 25 mars 1713.

1696, (14 novembre) Montréal. 2

I. — BOUCHARD, RENÉ, maître-tailleur, b 1665, fils de Julien et d'Elizabeth Ménard, de Lavault, évêché de Nantes; s... SAUVAGEAU, Marie-Anne, [RENÉ I. Jean, b 9 sept. 1697. — *Pierre*, b 30 janv. 1699. — *Marie-Clémence*, b 3 avril 1701. — *Marie-Marguerite*, b 20 mai et s 8 juin 1703. — *Marie-Marguerite*, b 16 avril 1704.

1699, (29 octobre) Québec.

II. — BOUCHARD (3), PIERRE, [MICHEL I. s 11 avril 1717, à Ste. Anne de la Pocalière. BOURASSA, Marie-Anne, [JEAN I. Michel, b 4 fév. 1701, à la Rivière-Ouelle 1. — *Pierre*, b 15 déc. 1702. — *Marie-Angélique*, b 3 déc. 1706. — *Marie-Théodore*, b 8 sept. 1708. — *Jean-François*, b 11 janv. 1711. — *Marie-Françoise*, b 13 nov. 1712. — *Marie-Anne*, b 17 déc. 1713. — *Joseph*, b 26 oct. 1715.

1701, (12 janvier) Rivière Ouelle. 1

II. — BOUCHARD, GABRIEL, [MICHEL I. LIZOT, Marie-Françoise, [GUILLAUME II. Guillaume, b 21 et s 27 nov. 1701. — *Joseph*, b 19 oct. 1710; m 22 fév. 1734, à Madeleine Fon-

(1) Bouchard-Dorval de Montréal, frère de Bouchard de Ste. Anne.

(2) Bouchard dit Dorval.

(3) Etabli à la Rivière-Ouelle.

TIN, à l'Islet. m 8 juin 1722 la Pocatière s. janv. 1718.

BOUCHARD

I. — BOUCHARD, gne, et fr LEMAIN, N Madeleine, s 14 sept. 1699 verneur des leine CHARTE CREVIER, à QU 1649, aux Tro janv. 1645, à Batiscan. — Toussaint TO

I. — BOUCHARD de Morta sur les 6 mars 1671 1^o BARRY, J François, G GAREMAN

2^o MALET, Québec 1 Jean-Galere François, b 1 PLANTE; s... 1663, à Marie Madeleine, à Louis HOU nov. 1656, à mai 1647; m

164

II. — BOUCHARD b 1626. GAREMAN, man et c près de Jean, b 1 1646; m 21 1685. — Pier à Hélène G Marie, b 2 1654. — Anot b 7 avril 10 LETIER, à So 21 nov. 1688 mai 1661; n — *Françoise* à Nicolas T b 1666; m 1 St. Augustin

(1) Gaspard Gouverneur, nombre des plu

TIN, à l'Islet. — *Marie-Rosalie*, b¹ 27 mai 1708; m 8 juin 1722, à Charles SAUCIER, à Ste. Anne de la Pocatière. — *Gabriel*, b¹ 19 mars 1713; s² 7 janv. 1718.

BOUCHARDIÈRE, DE LA. — Voy. BOURDUCEAU.

1619.

I. — BOUCHER (1), GASPARD, né à Langy, Mortagne, et frère de Marin, menuisier.
LEMAINE, Nicole.
Madeleine, b 1621; m 1647, à Urbain BEAUDRY; s 14 sept. 1691, à Montréal. — *Pierre*, b 1622 (gouverneur des Trois-Rivières); 1^o m 1648, à Madeleine CHRÉTIENNE; 2^o m 9 juillet 1652, à Jeanne CREVIER, à Québec. — *Nicolas*, b 1627; s 23 mars 1649, aux Trois-Rivières. — *Marie*, b 1630; m¹ 30 janv. 1645, à Etienne DE LA FOND; s 30 nov. 1706, à Batiséan. — *Marguerite*, b 1634; m 1646, à Sieur Toussaint TOUPIN, Sieur DUSSAULT.

1625.

I. — BOUCHER, MARIN, b 1589, à Langy, évêché de Mortagne; établi à la Rivière St. Charles, sur les ci-devant terres des Recollets, s 29 mars 1671, au Château-Richer.
1^o BARRY, Julienne.
François, b 1626; m 3 sept. 1641, à Florence GAREMAN, à Québec.

1632.

2^o MALET, Péronne, b 1606; s 25 août 1687, à Québec.
Jean-Galeran, b 1633; m à Marie LECLERC. — *Françoise*, b¹ 22 juin 1636; m¹ 1 sept. 1650, à Jean PLANTE; s... — *Pierre*, b¹ 13 fév. 1639; m 4 avril 1663, à Marie St. DENIS, au Château-Richer; s... — *Madeleine*, b¹ 4 août 1641; m² 12 janv. 1655, à Louis HOUDE. — *Marie*, b¹ 15 avril 1644; m¹ 6 nov. 1656, à Charles GODIN. — *Guillaume*, b¹ 5 mai 1647; m² 21 nov. 1672, à Marguerite THIDAUT.

1641, (3 septembre) Québec.¹

II. — BOUCHER, FRANÇOIS, [MARIN I. b 1626.

GAREMAN, Florencé, b 1629, fille de Pierre Gareman et de Madeleine Charlot, de Baigneux, près de Soissons; s...
Jean, b¹ 1 mai 1643. — *Elizabeth*, b 17 mars 1646; m¹ 21 oct. 1659, à Denis GUVON; s² 24 sept. 1685. — *Pierre*, b 29 sept. 1648, à Sillery; m 1672 à Hélène GAUDRY. — *Marin*, b² 26 déc. 1650. — *Marie*, b² 30 oct. 1652. — *Florence*, b¹ 5 oct. 1654. — *Anonyme*, b et s¹ 9 oct. 1654. — *Charles*, b¹ 7 avril 1658; m 7 mai 1685, à Marguerite PELLETIER, à Sorel. — *Denis*, b² 11 avril 1660; m¹ 21 nov. 1689, à Jeanne MIVILLE. — *Michel*, b² 8 mai 1661; m¹ 26 nov. 1695, à Madeleine HUOT. — *Françoise*, b² 6 avril 1664; m 23 juillet 1686, à Nicolas THIDAUT, au Château-Richer. — *Michel*, b 1666; m 19 avril 1700, à Geneviève AMYOT, à St. Augustin.

1648.

II. — BOUCHER, PIERRE, (1) [GASPARD I. 1^o CHRÉTIENNE, Marie-Madeleine. *Jacques*, b 11 déc. 1649, aux Trois-Rivières, s... 1652 (9 juillet) Québec.¹

2^o CREVIER, Jeanne. [CHRISTOPHE I. *Pierre*, b 1653; m¹ 25 oct. 1683, à Charlotte DENYS. — *Marie*, b 8 mars 1655, aux Trois-Rivières; m² 26 sept. 1667, à René GAULTIER. — *Lambert*, b² 12 août 1656; m¹ 13 août 1693, à Marguerite VAUVIL, s² 3 avril 1699. — *Joachim*, b 1659; s 12 juillet 1692, tué par les Iroquois dans un combat. — *Ignace*, b² 18 janv. 1659; m 28 oct. 1694, à Montréal, à Marie Anne MARGANNE DE LA VALTRIE; s 25 oct. 1699, à Boucherville. — *Madeleine*, b 1661; m⁴ 24 nov. 1680, à Pierre LE GARDEUR. — *Marguerite*, b² 26 juillet 1663; m⁴ 17 mai 1687, à Nicolas DANEAU-DUMUY; s⁴ 1698. — *Philippe*, b² 20 déc. 1665; ordonné prêtre 26 mars 1689, s 8 avril 1721, à Lévis. — *Jean*, b² 7 fév. 1667; 1^o m 24 nov. 1692, à Françoise-Claire CHAREST, à Lévis; 2^o m² 10 nov. 1729, à Françoise GODFROY. — *René*, b 18 juin 1668, à Montréal; m² 15 déc. 1705, à François MAILLIOT. — *Jeanne*, b⁴ 5 déc. 1670; m⁴ 16 nov. 1695, à Jacques-Charles SABBEOIS DE BLEURY; s⁴ 8 juill. 1703. — *Louise*, b⁴ 5 déc. 1670; s... — *Nicolas*, b⁴ 15 nov. 1672; ordonné prêtre, 6 juin 1696; s² 30 juillet 1733. — *Jean-Baptiste*, b⁴ 10 déc. 1673; m 1716, à Thérèse HERTEL. — *Jacques*, b⁴ 10 déc. 1673; s⁴ 10 sept 1688. — *Geneviève*, b⁴ 30 août 1676; religieuse Ursuline dite St. Pierre; s 30 mai 1766, aux Ursulines de Québec.

1661, (10 octobre) Château-Richer.¹

II. — BOUCHER, JEAN-GALERAN, (2) [MARIN I. maçon, b 1633; s 29 mars 1714, à la Rivière-Ouelle.²

LECLERC, Marie, b 1640, à St. Rémi de Dieppe. *Marie*, b¹ 26 fév. 1663; 1^o m 1678, à Jacques TIMOUTOT; 2^o m² 21 juin 1688, à François AUTIN. — *Pierre*, b¹ 9 nov. 1664; m² 19 juillet 1695, à Marie-Anne MICHAUD; s 23 sept. 1737, à Kamouraska. — *Philippe*, b¹ 13 déc. 1666; m² 10 nov. 1693, à Marie-Anne MIGNIER. — *Marguerite*, b 1^{er} mai 1669; s¹ 16 juin 1669. — *Marie-Madeleine*, b 24 juin 1670, à l'Ange-Gardien; m² 22 oct. 1688, à Jean DE LAVOYE. — *Catherine-Gertrude*, b 20 avril 1673, à Québec. — *Marie-Anne*, b² 28 avril 1675; m² 21 janv. 1692, à François DUVAL. — *François-Galeran*, b² 28 avril 1677; m 16 nov. 1701, au Cap St. Ignace, à Jeanne GODREAU.

1663, (4 avril) Château-Richer.¹

II. — BOUCHER, PIERRE, [MARIN I. s 3 mai 1707, à la Rivière-Ouelle.² [PIERRE I. St. DENIS, Marie, *Barbe*, b¹ 14 déc. 1663; 1^o m¹ 16 nov. 1682, à René MANEU; 2^o m¹ 22 avril 1686, à Georges CADORET; 3^o m 8 fév. 1712, à Louis JOURDAIN, à Lévis; s² 20 mars 1724. — *Pierre*, b¹ 1^{er} janv.

(1) Gaspard Boucher compte parmi ses descendants, des Gouverneurs, des Evêques, des Juges, etc., et un grand nombre de plus remarquables familles du Canada.

(1) Sieur de Gros-Bois, Seigneur de Boucherville, gouverneur des Trois-Rivières.

(2) Etabli à la Rivière Ouelle.

1666. — Jacques, b 6 janv. 1667, à Ste. Famille.
— Marie, b 4 12 août 1668; m 7 nov. 1689, à Jean MIGNON. — Jean, b 4 18 janv. 1671; m 3 16 oct. 1696, à Angélique GUAY. — Pierre, b 4 10 mai 1673; m 3 4 fév. 1697, à Madeleine DANCOSSE. — Angélique, b 4 28 oct. 1676; m 2 28 janv. 1697, à Louis DUBÉ; s 2 2 mars 1717. — Charles, b 1 7 sept. 1679; m 3 18 nov. 1704, à Marie-Anne OUELLET; s 2 5 mai 1709. — Marie-Thérèse, b 1 10 janv. 1683; m 2 7 janv. 1704, à Pierre DUBÉ. — Geneviève, b 1 12 sept. 1685; m 2 7 janv. 1706, à Laurent DUBÉ. — Prisque, b 1 22 avril 1689; m 2 6 avril 1712, à Françoise MIVILLE. — Marguerite, b 1 12 mai 1692.

1664, (21 avril) Québec.

I. — BOUCHER (1), FRANÇOIS, b 1632, fils de Guillaume et d'Adriane LeMonier, de St. Maclou, ville de Rouen; s...
LÉPINE, Anne, b 1637, fille de Jacques et de Noémie Moulon, du Pêtré, à Couraille, évêché de LaRochele; s...
Guillaume, b 2 19 janv. 1665; 1^o m 19 déc. 1695, à Jeanne BEALVAIS, à Montréal; 2^o m 16 août 1716, à Angélique DALONNÉ, au Détroit; s...
— Jeanne, b 2 24 fév. 1667; m 2 12 janv. 1688, à Mathurin PARANT. — Jean, b 2 22 oct. 1668. — Antoinette, b 2 24 déc. 1670; m 2 20 nov. 1695, à Etienne-Joseph MARTEL; s 2 25 mars 1703. — Anne, b 2 10 oct. 1673. — Marie-Françoise, b 2 10 janv. 1677; m 2 26 avril 1702, à Léonard DESMONTS; s 2 18 mars 1703. — Louise, b 2 20 fév. 1681; m 2 10 fév. 1711, à Jean CAËTOT.

1672, (21 novembre) Château-Richer.

II. — BOUCHER, GUILLAUME, [MARIN I. THISAUT, Marguerite-Jeanne, [GUILLAUME I. Marguerite, b 1 27 oct. 1675; m 1 14 avril 1692, à François LABERGE; s 1 26 fév. 1705.

1678, (12 novembre) Ste. Anne.

I. — BOUCHER, JEAN, b 1650, fils de Quatrin et de Jeanne Denis, de St. Etienne-du-bourg-déché, évêché de Maizeray; s...
PARÉ, Marie-Madeleine, [ROBERT I. Jean, b 1 29 août 1679. — Elizabeth, b 1 14 fév. 1682; 1^o m... à Julien MAUFILS; 2^o m 1 8 juil. 1703 à Jean-Baptiste LAGARENNE. — Noël, b 1 3 mars 1684. — Pierre, b 1 27 oct. 1686.

1672.

II. — BOUCHER DIT DÉROCHE, PIERRE, [FRANÇOIS I. GAUDRY, Hélène, [NICOLAS I. s...
Ignace, b 26 mai 1673, à Québec. — Jeanne-Elizabeth, b 1 10 août 1675. — Jeanne, b 1676; s 20 janv. 1703, à St. Nicolas. — Marie-Hélène, b 1 11 août 1678. — Agnès, b 16 mars 1681, à la Pte-aux-Trembles de Québec. — François, b 4 8 mars 1684. — Marie-Madeleine, b 1 5 août 1692. — Françoise-Thérèse, b 2 25 janv. 1698; s 2 25 mars 1703.

(1) Voy. Boucher dit Vin d'Espagne.

1683, (25 octobre) Québec.

III. — BOUCHER (1), PIERRE, [PIERRE II. s 17 août 1740, à Boucherville.
DENIS, Charlotte, [SIMON I. veuve de Sieur Pierre DEBRANÉ, Sieur DUPAS. Antoinette, b 11 sept. 1684, à Boucherville. — Pierre, b 2 1685; s 31 juillet 1757, à l'Hôtel-Dieu de Montréal. — Marie-Jeanne, b 2 15 août 1691; s 2 29 déc. 1692. — René, b 2 17 mai 1699; m... nov. 1739, à Louise PÉCAUDY. — Louise, b 2 16 nov. 1702, dite sœur Ste. Monique, C. N. D.; s 5 sept. 1788, à Montréal. — Madeleine-Charlotte, b 2 7 nov. 1686; religieuse hospitalière à Québec; s 1 28 avril 1730. — Charles, b 2 20 avril 1704; m 1 13 mai 1735, à Françoise BOURGEOIS. — Claire-Françoise, b 2 14 avril 1705; 1^o m 1736, à Jean-Baptiste POMEREAU; 2^o m 25 oct. 1745, à Joseph-Michel LE GARDEUR. — Pierre, b 2 11 juin 1689; m à Marguerite RAIMBAULT; s 2 sept. 1767. — Joseph, b...; 1^o m 2 29 nov. 1730, à Charlotte TAILHANDIER; 2^o m à Marie CARDIN; s 2 28 fév. 1762. — Marie-Anne, b 2 24 fév. 1694; religieuse ursuline dite St. Ignace; s 2 22 août 1772. — Marie-Angélique, b 2 25 juil. 1697, dite Sœur Ste. Monique, C. N. D.; s 2 12 fév. 1721.

I. — BOUCHER, BENOIT, b 1646, cultivateur à Lotbinière, en 1681.

1684, (20 août) L'Ange-Gardien.

I. — BOUCHER (2), LOUIS, b 1636.
ROULOIS, Madeleine, [MICHEL I. veuve de Nicolas Quantin.

1685, (7 mai) Sorel.

II. — BOUCHER, CHARLES, [FRANÇOIS I. PELLETIER, Marguerite-Agnès, [FRANÇOIS II. Charles, b 1 26 sept. 1685; s 1 19 nov. 1685. — Charles, b 5 déc. 1690, au Château-Richer. — Marie, b 15 avril 1693, à Ste. Famille; m 2 mai 1711, à l'Île Dupas. — Antoine PIETTE. — Pierre, b 2 16 mai 1695. — Michel, b 2 13 mai 1697. — Joseph, b 2 15 mars 1699. — Marie-Anne, b 2 11 juillet 1704; m 2 5 août 1721, à Antoine JOLY. — Alexis, b 2 31 mai 1706. — Jean-Baptiste, b 2 30 oct. 1708.

1689, (21 novembre) Québec.

II. — BOUCHER, DENIS, [FRANÇOIS I. MIVILLE, Jeanne, [FRANÇOIS II. Jean-François, b 13 sept. 1693, à la Pointe-aux-Trembles de Québec. — André, b 8 avril 1696, à St. Nicolas. — Denis-Joseph, b 2 1^{er} mars 1699. — Etienne, b...; m 13 août 1730, à Ste. Croix, à Marie-Charles HOUE.

1692, (24 novembre) Lévis.

III. — BOUCHER (3), RENÉ-JEAN, [PIERRE II. s 20 oct. 1744, à Boucherville. 1^o CHAREST, Françoise Claire, [ETIENNE I. s 19 déc. 1725, dans l'église de Boucherville.

(1) Seigneur de Boucherville.

(2) Bourgeois de Québec, 1684.

(3) Seigneur de Montbrun, enseigne dans un détachement de la marine, commandant toute la milice de la côte du Sud, en 1729.

Jean, b 10 Augustin F. 1696; m 2 René, b 10 Rivières, à août 1773. Pierre-Joseph 14 juillet 1^{er} août 1708. h 2 fév. 1711. — Clément 1713 — Étienne 1744. à Mar

1729. GODFR. s 2 6 fév.

III. — BOUCHER, s 3 avril VAUVRIEL, s 8 janv. Louis. (2) juillet 1697; 2^o m 17 nov. Louis, b 6

10 III. — BOUCHER s 25 oct. MARGANNE DE Ignace-Séville; s 3 3 fév. 1698; m Anne HERT. Louise, b...; FORESTIER.

1693.

III. — BOUCHER MICHNER, Jean-Baptiste à Suzanne C. b 2 18 mai et Marie-Madeleine août 1700; r l'Islet. — M. juillet 1737, à 1704; m 4 Anne de la 1707; m 4 Elizabeth, b b 2 2 janv. 1712. — Pierre à Madeleine 6 déc. 1715.

1694.

III. — BOUCHER s 23 sept. MICHAUD, b

(1) Sieur de vières.

(2) Filleul de

(3) Sieur de G

Jeak, b^o 10 sept. 1693; m^o 22 oct. 1725, à Augustin Roy-Desjardins. — *Catherine*, b^o 9 juin 1696; m^o 17 juillet 1735, à Joseph DAMOURS. — *René*, b^o 10 janv. 1699; m^o 14 sept. 1738 aux Trois-Rivières, à Madeleine Godfroy de St. Paul; s^o 31 août 1773. — *Jean-Baptiste*, b^o 10 août 1700. — *Pierre-Joseph*, b^o 13 juillet 1702. — *François*, b^o 14 juillet 1704. — *Pierre*, b^o 2 juin 1706; s^o 31 août 1708. — *Marie-Anne*, b^o 2 juin 1708. — *Pierre*, b^o 2 fév. 1710. — *Marie-Angélique*, b^o 13 déc. 1711. — *Claude*, b^o 17 sept. 1713; s^o 19 sept. 1713. — *Etienne*, b^o 28 nov. 1714; m^o 17 nov. 1744. à Marie RAOICOT.

1729, (10 novembre) Trois-Rivières.
2° GODFROY Française. [AMADOR II.
s^o 6 fév. 1770.

1693, (13 août) Québec.

III. — BOUCHER (1), LAMBERT, [PIERRE II.
s 3 avril 1699, église des Trois-Rivières.
VAUVRIEL, Marguerite, [PIERRE I.
s 8 janv. 1730.
Louis, (2) b^o 3 juillet 1695. — *Geneviève*, b^o 10 juillet 1697; 1^o m^o 16 nov. 1729, à Charles HERTEL; 2^o m^o 17 nov. 1738, à Jacques SIMONET. — *Pierre-Louis*, b^o 6 oct. et s^o 18 nov. 1698.

1694, (28 octobre) Montréal.

III. — BOUCHER (3), IGNAE, [PIERRE II.
s 25 oct. 1699, à Boucherville.
MARGANNE DE LA VALTRIE, Marie-Anne, [SERAPHIN I.
Ignace-Séraphin, b 12 nov. 1696, à Boucherville; s^o 3 fév. 1747. — *Charles-Séraphin*, b^o 19 fév. 1698; m 30 sept. 1731, à Québec, à Marie-Anne HERTEL. — *Nicolas*, b^o 15 fév. 1699. — *Louise*, b...; m^o 27 nov. 1737, à Jean-Baptiste FORESTIER. — *Ignace*, b^o 30 fév. 1700, (posthume).

1693, (10 novembre) Rivière-Ouelle.²

III. — BOUCHER, PHILIPPE, [GALERAN II.
MIGNIER, Marie-Anne, [ANDRÉ I.
Jean-Baptiste, b^o 10 juin 1696; m 1^o août 1724, à Suzanne CAHOUE, au Cap St. Ignace. — *Joseph*, b^o 18 mai et s^o 4 juillet 1698. — *Michel*, b... — *Marie-Madeleine*, b^o 12 avril 1699. — *Jean*, b^o 5 août 1700; m 24 nov. 1727, à Madeleine LEDUC, à l'Islet³. — *Marie-Anne*, b^o 26 juillet 1702; m^o 25 juillet 1737, à Jean MARTIN. — *Philippe*, b^o 3 fév. 1704; m 4 juillet 1729, à Marie DIONNE, à Ste. Anne de la Pocatière⁴. — *Dorothée*, b^o 1^o mai 1707; m 4 26 avril 1730, à Pierre BOURGELA. — *Elisabeth*, b^o 14 avril et s^o 19 nov. 1709. — *Reine*, b^o 2 janv. 1711. — *Alexis*, b^o 30 août et s^o 2 sept. 1712. — *Pierre*, b^o 8 oct. 1713; m^o 10 nov. 1738, à Madeleine CARON. — *Angélique*, b^o 8 août et s^o 6 déc. 1715.

1695, (19 juillet) Rivière-Ouelle.²

III. — BOUCHER, PIERRE, [GALERAN II.
s 23 sept. 1737, à Kamouraska.⁵
MIGNIER, Marie-Anne, [PIERRE I.

(1) Sieur de Grand-Pré, major de la ville des Trois-Rivières.

(2) Filleul de Frontenac.

(3) Sieur de Grosbois.

Joseph, b^o 6 nov. 1697; m à Geneviève HAYOT. — *Marie-Anne*, b^o 5 août 1699. — *Marie-Claire*, b^o 15 fév. 1702; m^o 3 fév. 1733, à Simon GUERREZ. — *Pierre*, b^o 16 sept. 1704; m à Marie-Catherine GUERREZ. — *Marie-Charlotte*, b^o 13 janv. 1707; m^o 10 nov. 1740, à Jacques DENEAU. — *Michel*, b... m^o 14 nov. 1735, à Marguerite CHORET. — *Guillaume*, b^o 8 avril 1709. — *Marie-Joseph*, b...; m^o 10 avril 1736, à François ALBERT. — *Marguerite*, b...; m 4 nov. 1748, à Pierre ROY.

1695, (26 novembre) Québec.²

II. — BOUCHER, MICHEL, [FRANÇOIS I.
HUOT, Marie-Madeleine, [NICOLAS I.
Françoise-Thérèse, b^o 31 août 1698; s^o 1^o sept. 1696. — *Anonyme*, b^o et s^o 14 fév. 1698. — *Marie-Madeleine*, b 18 avril et s^o 21 avril 1699, à la Pointe-aux-Trembles de Québec.

1695, (19 décembre) Montréal²

II. — BOUCHER, GUILLAUME, [FRANÇOIS I.
1° BEAUVAIS, Jeanne, [JACQUES I.
s^o 6 fév. 1703.
Raphaël, b^o 3 nov. 1697; s^o 20 fév. 1698. — *Alexandre*, b^o 10 août et s^o 26 sept. 1696.
1716, (16 août) Québec.
2° PROLOMÉ, Angélique, [CHARLES I.
veuve de Pierre Robert.

I. — BOUCHER DIT BOISBUISSON, LOUIS-MARIN,
b 1636, marchand, était à Longueuil en 1681.

1696, (13 février) Québec.¹

I. — BOUCHER DIT BELLEVILLE, JEAN, b 1659,
fils de Liénard et de Françoise Milot, de la
Ste. Vierge, évêché de Poitiers; s^o 24 avril
1745.
1° RACINE, Marie, [PIERRE II.
Jean-Baptiste, b^o 15 oct. 1699; m^o 20 nov. 1719,
à Louise MOREAU. — *Philippe*, b^o 6 janv. 1702; s^o
6 mai 1720.

1706, (9 février) Québec.¹

2° LOISEAU, Anne, [PIERRE I.
veuve de François Constantin; s^o 18 avril
1752.
Marie-Geneviève, b^o 7 mai 1714; s^o 14 juillet
1714.

1696, (16 octobre) Lévis.¹

III. — BOUCHER, JEAN, [PIERRE II.
LE GUAY, Angélique, [JEAN I.
Marie-Ursule, b^o 1 avril 1701; s^o 19 mai 1701.
Marie-Joselle, b^o 24 avril 1702. — *Angélique*, b
1697; m^o 19 nov. 1716, à Jacques HUARD; s^o 24
avril 1754. — *Jean-François*, b 4 janv. et s^o 1^o mars
1698, à la Rivière-Ouelle². — *Marie-Angélique*, b^o
26 mars 1699; s^o 2 fév. 1709.

1697, (4 février) Rivière-Ouelle.¹

III. — BOUCHER, PIERRE, [PIERRE II.
DANCOSSE (1), Marie-Madeleine, [PIERRE I.

(1) Elle épouse, le 21 mars 1716, à la Rivière Ouelle,
Jean-Baptiste Maisonneuve.

Pierre, b¹ 17 nov. 1697; m 17 août 1726, à Catherine Lizot, à Ste. Anne de la Pocatière. — *François*, b¹ 25 août 1699; m 10 janvier 1727 à Marie-Anne MARTEL, à Charlesbourg. — *Marie-Anne*, b¹ 2 juin 1701; m² 3 fév. 1731, à Joseph PELLETIER. — *Marie-Angélique*, b¹ 7 fév. 1703. — *Jean*, b¹ 5 août 1704; m 5 mai 1731, à Cécile MICHAUD, à Kamouaska²; s² 29 mars 1736. — *Marie-Madeleine*, b¹ 25 oct. 1700. — *Joseph*, b¹ 7 juillet 1708. — *Marie-Rosalie*, b¹ 4 mars 1710. — *Marie-Angélique*, b¹ 10 sept. 1711. — *Marie-Joseph*, b¹ 21 avril 1713.

1648.

I. — BOUDART, JEAN, s 6 mai 1651, à Montréal¹; tué par les Hurons.
MENCIER, Catherine, (1)
Marie, b¹ 23 août et s¹ 1^{er} sept. 1649.

1673, (12 septembre) Québec.

I. — BOUDEAU, JEAN, b 1643, fils de Martin et de Marie Foucault de St. Porchère, évêché de La Rochelle; s...
VIVIEN, Marie-Rose, b 1652, fille de Jean et d'Antoine Dubois, de St. Jean, évêché de Châlons; s...
Jean, b 1674; m 1689 à Elizabeth PIVAIN.

1689.

II. — BOUDEAU, JEAN, [JEAN I. PIVAIN, Elizabeth, [PIERRE I. s 4 avril 1711, à Charlesbourg¹.
Jeanne, b¹ 22 avril 1690; m 17 avril 1712, à Charles MAROIST, à L'Ange-Gardien. — *Jean-François*, b¹ 3 sept. 1692. — *François*, b¹ 20 avril 1695. — *Marie*, b 4 juillet 1697, à Québec; m 1722, à Louis-Augustin GAGNÉ; s 7 fév. 1736, au Cap St. Ignace. — *Elizabeth*, b¹ 20 avril 1699. — *Marie-Anne*, b¹ 18 nov. 1701. — *Marie-Charlotte*, b¹ 30 juillet 1703. — *Jacques*, b¹ 26 avril 1706. — *Nicolas*, b¹ 10 janv. 1709.

1682, (9 février) Montréal.¹

I. — BOUDIER, PHILIPPE, b 1642, fils de Mathieu et d'Anne Prieur; s...
VALADE, Marie, veuve de Jean Cadieu.
Philippe, b¹ 18 oct. 1682. — *François*, b¹ 4 mai 1684. — *Marie-Françoise*, b¹ 30 sept. 1686; m¹ 31 janv. 1705, à François HÉRTIER.

1683, (28 mai) Québec.

I. — BOUDOR, JEAN, marchand, b 1600, fils de Pierre et de Pétronille Rolin, de St. Pierre, évêché de Limoges; s...
SEIGNEURET, Marguerite, (2) [ETIENNE I. veuve de Louis Godfroy; s 5 mars 1732, aux Trois-Rivières.

BOUER, FRANÇOISE, b 1630; 1^o m 1659, à Jean Roy; 2^o m 1677, à Alexis BUET, à Lachine.

(1) Enlevée par les Iroquois en 1651. L'acte dit qu'elle et son mari étaient tous deux d'une vie édifiante.

(2) Elle épouse en 1685, Gilles Boyvinet.

I. — BOUET, DANIEL. — Voy. BOÉT.

I. — BOUET, JEAN DANIEL.
RIVIÈRE, Marie.
Pierre-Daniel, h...; m 3 avril 1704, à Catherine ROUSSEAU, à Québec.

1680, (5 mars) Ste. Famille.

I. — BOUFFARD, JACQUES, b 1655, fils de Jean et de Marie Laferrière, de la ville de Rouen, Normandie.
LECLERC DIT LE BOUTELEAU, Anne, [JEAN I. *Jean*, b 26 janv. 1681. — *Marie*, b 4 janv. 1682, à St. Laurent, (I. O.)¹. — *Geneviève*, b¹ 23 juillet 1684; s 15 juillet 1765, à Lévis. — *Jacques*, b¹ 17 mars 1686. — *Anne-Catherine*, b¹ 9 mai 1688, à St. Pierre, (I. O.)

I. — BOUFFARD, MARTIN, b 1641, frère du précédent, fils de Jean et de Marguerite Laferrière, de la ville de Rouen.

1686, (24 septembre) Montréal.

I. — BOUGON, PIERRE, b 1661, fils de Pierre et de Marie Bougras, d'Aubigny, évêché de Luçon, Poitou; s...
DANNY, Catherine, [HONORÉ I.

1668.

I. — BOUGRAND, (1) JEAN, b 1641.
SANSON, Marguerite, b 1649.
s 24 juillet 1721, à l'Île Dupas.
Charles, b 16 fév. 1673, à Sorel.² — *Marie*, b¹ 29 juillet 1675. — *Jean*, b... 1672; m 1697, à Françoise GUIGNARD.

1697.

II. — BOUGRAND DIT CHAMPAGNE, JEAN, [JEAN I. GUIGNARD, Françoise. [PIERRE I. *Marie-Anne*, b 7 janv. 1698, à Sorel. — *Pierre*, b 7 août 1704, à l'Île Dupas.¹ — *Geneviève*, b¹ 23 août 1711.

1673, (19 octobre) Trois-Rivières.

I. — BOUGRET DIT DUFORT, PRUDENT, b 1639, fils de Pierre et de Catherine Guérin, de N.-D. de Mante-sur-Seine; s...
ETIENNE, Marie-Charlotte, [PHILIPPE I. *Jean*, b 3 oct. 1674, à Boucherville.¹ m¹ 25 juillet 1704, à Marie-Anne BAUDRY. — *Pierre*, b¹ 17 août 1677. — *Marguerite*, b 10 oct. 1680, à la Pointe-aux-Trembles de Montréal; m¹ 21 janvier 1699, à Léger BOURGEOY. — *Jacques* b¹ 11 octobre 1682; s¹ 25 oct. 1687. — *Prudent*, b¹ 20 juin 1684. — *Marie-Charlotte*, b¹ 6 juin 1686. — *François*, b¹ 25 janvier 1688. — *Louis*, b¹ 20 avril 1690. — *Jean-Louis*, b 8 mars 1692, à Montréal; m 1728, à Marguerite CHICONE. — *Joseph*, b¹ 18 mars 1694. — *Marie-Madeleine*, b¹ 25 nov. 1697. — *Marie*, b¹ 20 oct. 1699.

BOUGUERAN. — Voy. BOUGRAND.

(1) Aussi Bourguerats dit Champagne.

I. — BOU
fils de
pelle,
VANDAN
Jacques
Marie-Anne
François
29 juin 17
Marie-Ang

I. — BOU
fils de
provi
LEMOYNE

BOUIN. —

I. — BOU

BOULAN

I. — BOU
b 16
Trem

I. — BOU
GODFRO
s 1^{er}
Jean-Fr
Madeleine
— Madelet
— Joseph
MOUET.
— tisto DUPL

II. — BOU
MESNY,
Elizabeth

BOULAN
Beau

BOULAY

BOULÉ, Y
Samu
tenan
Après
en Ita
nimes
tendr
pend

(1) Bour
(2) Sieur
et de Mout
1702.

(3) Secrét

(4) Seigneur
Trois-Riviè

(5) Le 19
paper office).

1696, (26 novembre) Beauport.

- I. — BOUHOURS ou BORNES (1), ANTOINE, b 1660, fils de Jean et de Catherine LaTour, de la Chapelle, évêché du Puy; s...
 VANDANDAÏQUE, Marie-Anne, [JOSEPH I. Jacques, b 18 sept. 1697, à Charlesbourg. — Marie-Anne, b¹ 29 juin 1699; m 8 nov. 1717, à François MOREL, à Montréal. — Jean-Baptiste, b¹ 29 juin 1701. — Marie-Louise, b¹ 6 janv. 1704. — Marie-Angélique, b¹ 9 sept. 1705.

1699, (28 octobre) Montréal. ²

- I. — BOUILLET (2), JEAN, capitaine, b 1659, fils de Godfrey et d'Anne Bertaut, de Paray, province de Charollais; s² 31 janv. 1733.
 LEMOYNE, Marie-Anne, [CHARLES I.

BOUIN.—Voy. BOIN.

I. — BOUJONNIN (3).

BOULANGER.—Voy. LEFEDVRE.

- I. — BOULANGER, FRANÇOIS.
 b 1628; s 7 juillet 1698, à la Pointe-aux-Trembles de Montréal.

1677, (Québec).

- I. — BOULANGER (LE), PIERRE (4).
 GODFROY, Marie-Reine, [JEAN-BAPTISTE II. s 1^{er} mai 1736, aux Trois-Rivières.²
 Jean-François, b 16 juin 1687, au Cap de la Madeleine²; s² 11 nov. 1751. — Marguerite, b... — Madeleine-Louise, b...; m... à Pierre POULIN. — Joseph, b...; m³ 7 janv. 1728, à Elizabeth MOUET. — Marie-Charlotte, b...; m... à Jean-Baptiste DUPLAISSY.

- II. — BOULANGER-LEFEDVRE, JEAN, [CLAUDE I. MESNY, Reine, [ETIENNE I. Elizabeth, b 14 mars 1708, à St. Thomas.

BOULANGER, âgé de 18 ans, noyé en allant à Beauport; s 11 août 1698, à Québec.

BOULAY.—Variations : Boulé—Boullé—Boulet.

BOULÉ, EUSTACHE, b 1600, (5) frère de Madame Samuel de Champlain, arrivé en 1618. Lieutenant de son beau-frère M. de Champlain. Après la reddition de Québec, en 1629, il passa en Italie, où il se fit religieux de l'ordre des Minimes. Madame de Champlain qui l'aimait tendrement lui fournit 1000 francs; par an, pendant 10 ans.

(1) Bour et Bouré dit Lachapelle.

(2) Sieur de la Chassigne, gouverneur des Trois-Rivières et de Montréal, capitaine-commandant le fort de LaChine, 1702.

(3) Secrétaire du gouverneur, voy. Audouart 1650.

(4) Seigneur de St. Pierre, caporal de la garnison des Trois-Rivières.

(5) Le 18 nov. 1628, il était dans sa 29^{ème} année. (State paper office), vol. V, art. 26.**1637**.

- I. — BOULÉ, FRANÇOIS, établi à Sillery.
 Marguerite, b 1638; s 31 janv. 1639, Trois-Rivières.

1657.

- I. — BOULÉ (BOULAY), ROBERT.
 b 1630; s 24 mars 1707, à St. Thomas.²
 GRENIER, François, b 1634; s² 29 janv. 1709.
 Jacqueline, b 1658; m 8 juin 1672, à Ste. Famille², à Pierre JONCAS. — Jacques, b 6 fév. 1664, au Château-Richer; m² 21 avril 1686, à François FOURNIER. — Jean-Baptiste, b² 17 avril 1667 — Pierre, b² 20 fév. 1669; s² 18 janv. 1689. — Marie, b² 20 déc. 1670; s² 30 déc. 1670. — Martin, b² 27 mars 1672; m... à Françoise NOLIN. — Françoise, b² 11 août 1674; m² 21 fév. 1689, à Pierre BENNIER. — Paul, b 19 sept. 1677, à Québec¹; m¹ 25 avril 1695, à François PASQUIER; s 17 février 1736, à Lévis.

- II. — BOULET, MARTIN, [ROBERT I. NOLIN, Françoise, [JACQUES I. Angélique, b...; m 6 juillet 1733, à Québec, à Etienne CORDIN. — Geneviève, b 11 fév. 1705, St. Jean.¹ — Robert, b¹ 2 oct. 1706 — Jacques, b 8 sept. 1708, à St. Thomas. — Elizabeth, b...; m 12 janv. 1728, St. Pierre du Sud, à Joseph DENAUT.

1686, (21 avril) St. Thomas. ¹

- II. — BOULÉ, JACQUES, [ROBERT I. FOURNIE, Françoise, [GUILLAUME I. Jacques, b¹ 7 mars 1689. — Pierre, b¹ 28 mars 1691. — Marie-Madeleine, b 7 avril 1693, à St. Jean.² — Augustin, b² 15 mars 1697. — Jean-Baptiste, b¹ à mal 1699; m 29 oct. 1727, à Marie ASSELIN, à St. François, (I. O.). — Jacques, b¹ 29 déc. 1700. — Guillaume, b¹ 17 sept. 1702; m 11 nov. 1727, à Madeleine MINVILLE, à St. Pierre du Sud. — Louis, b¹ 30 sept 1704. — Marie, b...; m¹ 10 janv. 1707, à Pierre MORIN. — François, b¹ 23 mars 1707. — Paul, b¹ 2 déc. 1708. — Martin, b 1713; m 12 nov. 1736, à Louise LEMIEUX, au Cap St. Ignace. — Joseph, b...; m 27 juillet 1723, à Monique MROSNIER, à Ste. Anne.

1695, (25 avril) Québec. ¹

- II. — BOULÉ, PAUL, [ROBERT I. s 17 fév, 1736, à Lévis.²
 PASQUIER, Françoise, [MAURICE II. s² 24 mars 1765.
 Marie-Françoise, b¹ 27 déc. 1696. — Marie-Madeleine, b 11 janv. 1699, à St. Thomas.² — Angélique, b² 24 août 1699. — Louise-Françoise, b 10 janv. 1701, à St. Jean.²; m à Antoine COUPY. — Paul-Martin, b² 21 avril 1701; s² 24 janv. 1703. — Marie-Anne, b² 25 fév. 1703. — Geneviève, b² 23 juin 1705. — Paul, b...; m 6 nov. 1730, à Dorothee BISSONNET, à St. Michel. — François, b 26 juillet 1707, au Cap St. Ignace²; m² 29 oct. 1732, à Marie-Anne DUBOIS. — Pierre, b² 2 juillet 1709; m² 29 oct. 1732, à Catherine ALBERT, veuve Branchaux. — Augustin, b...; m à Charlotte MAROIS. — Antoine, b... — Elizabeth, b...; 1^o m² 7 janv. 1734, à Jean COURTOIS; 2^o m² 27 oct. 1755, à François FRELAND. — Louis, b...; m² 11 mai 1739,

à Angélique SAMSON. — *Rose*, b... ; m² 22 juin 1739, à Ignace SAMSON. — *Alexis*, b... ; 1^o m² 1745, à Geneviève SAMSON ; 2^o m² 2 août 1756, à Françoise FRELAND.

1699, (19 mars) Montréal.

I. — BOULIER (1), PIERRE, b 1669, fils de Mathurin et de Michelle Joublan, de Bassamer, évêché de Nantes ; s...
DROUET, Elizabeth, [MATHURIN I.

I. — BOULIER, DIT LA SOLLE, NOEL.
COUJAN, Catherine (2).

I. — BOULLARD, MARTIN, b 1639, natif de St. Come-le-Verd, évêché du Mans, au Perche ; s 29 sept. 1661, au Château-Richer, noyé. Il demeurait chez M. Pinguet.

1675, (20 novembre) Montréal.¹

I. — BOULLARD (3), FRANÇOIS, b 1650, fils de Claude et de Marguerite Hêque, de Cambrai, en Flandre ; s...

LAUZON, Françoise, [GILLES I.
Paul, b¹ 1^o juillet 1677 ; m¹ 24 nov. 1704, à Marie HANDGRAVE. — *Anonyme*, b et s 25 juillet 1679, à la Pointe-aux-Trembles de Montréal. — *Anonyme*, b² et s² 26 juillet 1679. — *Anonyme*, b² et s² 17 avril 1680. — *Anonyme*, b² et s² 6 juin 1681. — *Marie*, b² 18 mai 1683. — *Louise*, b² 25 août 1685. — *François*, b² et s² 9 avril 1688. — *Marie-Madeleine*, b¹ 8 mai 1694. — *Jean-Baptiste*, b¹ 4 sept. 1695. — *Catherine*, b¹ 11 août 1697 ; s¹ 18 juin 1699. — *Louis-François*, b¹ 6 juillet 1699. — *Catherine*, b¹ 19 juin 1701. — *Marie-Charlotte*, b 1704 ; m... ; à Pierre HANDGRAVE ; s 15 déc. 1742, au Sault-au-Récollet.

I. — BOULOGNE, sergent de M. DeMine, en 1692, à Montréal.

BOULOGNE. — Voy. DE BOULOGNE.

1688, (27 novembre) L'Ange-Gardien.

I. — BOUNILOT, MICHEL, b 1658, fils de Denis et de Françoise Cadine, de Ditause, évêché de Poitiers ; s...

FISER, Marie-Madeleine, [ABRAHAM I.
veuve d'Etienne Boutin.

BOURASSA, originairement BOURASSEAU.

1665, (20 octobre) Québec.¹

I. — BOURASSEAU, JEAN, b 1629, fils de Jacques et de Françoise Fauchard, de St. Fulgent, évêché de Luçon ; s 22 janv. 1718, à Lévis.²

1^o VALLAY, Perette, b 1645, fille de Nicolas et de Madeleine Major, de St. Sulpice, évêché de Châlons, en Champagne ; s¹ 6 nov. 1676.
François, b¹ 21 août 1667 ; m... ; s... — *Pierre*, b¹ 20 fév. 1659. — *Jeanne*, b 1670 ; m² 5 oct. 1701,

(1) Boulhier dit Lamarche, soldat de M. Duplessis.

(2) Elle épouse, le 4 février 1709, Louis Guey, à Contre-cœur.

(3) Boullard dit Cambraj.

à Louis MARCHAND. — *Jean*, b¹ 27 mai 1671 ; m¹ 10 nov. 1698, à Françoise MÉTOR. — *Marie-Madeleine*, b¹ 18 sept. 1673 ; 1^o m² 8 janv. 1692, à Jean-François DUSSAULT ; 2^o m¹ 13 mai 1719, à Jean BERGERON. — *Marie*, b 1672.

1676, (5 novembre) Québec.¹

2^o POITEVIN, Catherine, veuve d'Adrien Isabel. *Catherine*, b 1677. — *René*, b¹ 15 mai 1678 ; s¹ 1^o oct. 1678. — *François*, b¹ 15 mai 1687 ; m... ; à Marguerite JOURDAIN. — *Marie-Anne*, b 1680 ; m¹ 29 oct. 1699, à Pierre BOUCHARD.

1684, (4 juillet) Contre-cœur.²

I. — BOURASSA, FRANÇOIS, b 1659, fils de François et de Marguerite Dugas, de St. Hilaire de Loulay, évêché de Luçon.

LEBER, Marie (1). [FRANÇOIS I.
veuve de Charles Robert.

François, b² 30 sept. 1685. — *René*, b 21 déc. 1688, à Laprairie¹ ; 1^o m¹ 23 oct. 1710, à Agnès GAGNÉ ; 2^o m¹ 28 sept. 1721, à Catherine LERIGER. — *Marie-Elizabeth*, b¹ 25 fév. 1695. — *François-Joachim*, b¹ 10 avril 1698 ; m¹ 10 fév. 1721, à Anne DENEAU. — *Marie*, b... ; m¹ 21 juillet 1712, à Jacques PINSONNAULT.

1698, (10 novembre) St. Nicolas.

II. — BOURASSA, JEAN, [JEAN I.

s... [ABRAHAM I.
MÉTOR, Françoise,
s 25 nov. 1754, à Lévis.²

Jean, b² 16 mai 1700. — *Marie*, b² 2 avril 1702 ; m² 7 fév. 1729, à François JAHAN. — *Louis*, b² 24 fév. 1708. — *Elizabeth*, b² 14 fév. 1710 ; m² 5 oct. 1733. — *Charles*, b² 1^o janv. 1712 ; m² 21 août 1742, à Louise-Geneviève HUART ; s² 4 déc. 1759. — *Jacques*, b² 26 fév. 1714 ; s² 27 avril 1758. — *Catherine*, b... ; m² 28... 1731, à Louis SAMSON. — *Pierre*, b... ; m² 26 janv. 1733, à Louise COUTURE. — *Marie-Françoise*, b 1713 ; m² 27 avril 1739, à Auguste COUTURE ; s² 8 mars 1768. — *Marie-Angélique*, b... ; m² 3 avril 1742, à Jean-Joseph GUAY.

1656, (13 novembre) Trois-Rivières.³

I. — BOURBAUT (2), ELIE, procureur du Roy, b 1621, fils d'Elie et de Marguerite Renaut, de la ville de LaRochelle ; s...

SAUVAGET, Jeanne, [JEAN I.
veuve de Guillaume Benassis ; s² 28 mars 1704.

1656.

I. — BOURBEAU, SIMON, charpentier. b 1626 ; s 12 mars 1692, à Charlesbourg.¹
LETARTE, Françoise.
b 1637.

Pierre, b... ; m 1678, à Marie-Anne BESNARD. — *Madeleine*, b 1662, Sœur de la Congrégation N.-D. ; s 27 sept. 1688, à Montréal. — *Eustache*, b 15 sept

(1) Elle épouse, le 22 avril 1714, Pierre Hervé, à Laprairie.

(2) Sieur de la Bissonnière.

1668, à
Brousseau
1671 ; m
10 oct.
m¹ 18 ju
b² 4 no
JOHIN. —
nov. 1684

II. — BO
BESNARD
Jeanne
Madeleine
b 30 ma
1705, à
7 janv. 1
1729, à
b² 26 jan
rite Bois
Marie-An
Charlotte
b... ; m¹

II. — BO
Brousseau
Marie-
m¹ 9 fév.
goise, b¹
b¹ 8 juil
GALABRNE
b¹ 8 juin
nov. 1701
— *Pierre*
16 fév. 17
— *Madele*
COTIN.

II. — BO
Vivier,
Eustache
Joseph L
— *Marie*
guerre, 1
oct. 1707
et s¹ 11
1710.

I. — BOU
d'An
de C
tué p

(1) " Ce
sousigné,
ossements d
autre qu'on
par les troq
vailler Degr
le 4 septem
donna à la f
Duval, Jean
Beaulieu, L
Degrais, N
ments de l

1668, à Québec²; m 12 oct. 1689, à Marguerite BROUSSEAU, à Beauport. — *Claudine*, b² 6 sept. 1671; m¹ 29 oct. 1687, à Etienne CHALFOUR; s¹ 10 oct. 1688. — *Jean-Baptiste*, b² 21 janv. 1675; m¹ 18 juin 1697, à Marguerite VIVIER. — *Adrienne*, b² 4 nov. 1677; m¹ 22 nov. 1694, à Jacques JOBIN. — *Marie-Anne*, b¹ 27 juillet 1681; s¹ 12 nov. 1684.

1678.

II.—BOURBEAU, DIT LACOURSE, PIERRE, [SIMON I. BESNARD, ANNE, [RENÉ I. *Jeanne*, b 14 janv. 1679, aux Trois-Rivières.¹ — *Madeleine*, b¹ 1686; s¹ 14 juillet 1722. — *Pierre*, b 30 mars 1691, à Champlain²; 1^o m 4 janv. 1705, à Marie-Anne SAMSON, à Montréal; 2^o m² 7 janv. 1713, à Thérèse CARPENTIER; 3^o m 7 juin 1729, à Louise MASSICOT, à Batiscan. — *Louis*, b² 26 janv. 1693; 1^o m 8 août 1717, à Marguerite BOISSEL, à Québec²; 2^o m² 11 mai 1732, à Marie-Anne GAGNON; 3^o m² 25 oct. 1745, à Marie-Charlotte DERAINVILLE; s² 28 oct. 1762. — *Joseph*, b...; m¹ 19 octobre 1727, à Madeleine LECLERC.

1689, (12 octobre) Beauport.

II.—BOURBEAU, EUSTACHE, [SIMON I. BROUSSEAU, Marguerite, [JULIEN I. *Marie-Anne*, b 14 sept. 1690, à Charlesbourg¹; m¹ 9 fév. 1711, à Pierre-Thomas VANIER. — *Françoise*, b¹ 24 nov. 1692; s¹ 11 sept. 1694. — *Simon*, b¹ 8 juin 1699; m 17 nov. 1727, à Madeleine GALARNEAU, à Ste. Foye; s... — *Marguerite-Simone*, b¹ 8 juin 1699; s¹ 6 fév. 1703. — *Suzanne*, b 10 nov. 1701, à Québec. — *Simone*, b¹ 1^{er} fév. 1704. — *Pierre*, b¹ 27 mars 1706. — *Eustache*, b...; m 16 fév. 1722, à Madeleine RACET, à St. Augustin.² — *Madeleine*, b...; m² 7 août 1722, à Jean-Tugal COTIN.

1697, (18 juin) Charlesbourg.³

II.—BOURBEAU, JEAN, [SIMON I. VIVIER, Marguerite, [PIERRE I. *Eustache*, b¹ 5 avril 1698; m¹ 1729, à Marie-Joseph LEFEBVRE. — *Jean-Baptiste*, b¹ 7 juin 1700. — *Marie-Françoise*, b¹ 3 nov. 1702. — *Anne-Marguerite*, b¹ 9 avril 1705. — *Jean-Baptiste*, b¹ 21 oct. 1707; s¹ 22 oct. 1707. — *Joseph*, b¹ 21 juillet et s¹ 11 août 1709. — *Jacques-Marie*, b¹ 2 déc. 1710.

1680, (27 février) Boucherville.

I.—BOURBON, JEAN, b 1653, fils de Jean et d'Antoinette Privre, de St. Etienne, évêché de Clermont; s 5 déc. 1690, à Laprairie², tué par les Iroquois. (1)

(1) "Ce 3ème de décembre 1690, je, prêtre missionnaire soussigné, certifie avoir été chercher, dans le bois, le reste des ossements de feu Bourbon, habitant de cette paroisse, et d'un autre qu'on n'a pu savoir qui il était, tant il avait été défiguré par les Iroquois. On croit que c'est un soldat de Mr. le Chevalier Degrais nommé Lamotte, qui furent tués l'un et l'autre le 4 septembre de la susdite année, dans l'attaque que l'on donna à la fourche de la Prairie de la Magdeleine, avec Jean Duval, Jean Barault, habitants de cette paroisse, Lairelle, Beaulieu, Larose, d'Avvergne, soldats de Mr. le Chevalier Degrais. Nous avons donné la sépulture aux susdits ossements de Bourbon et de Lamotte, ce 3ème, comme nous

BENOIT DIT LIVERNOIS, Marie-Anne (1), [PAUL I. *Marguerite*, b² 18 janv. 1685. — *Marie-Anne*, b² 19 mars et s² 21 nov. 1687. — *Marie-Anne*, b² 6 janv. 1689; m à Pierre SARAUULT. — *Barbe*, b... m² 9 juin 1698, à Pierre BROSSAU.

1690, (6 février) Charlesbourg.³

I.—BOURBON (1), JEAN, b 1669, fils de Louis et d'Isabelle Dubois, de St. Front, évêché de Périgord; s...

GUÉRIN, Claudine, [CLÉMENT I. *Marie-Anne*, b 1^{er} déc. 1692; m 18 nov. 1715, à François DELAMOTTE; s... — *Françoise*, b² 29 mai 1695; 1^o m² 1719, à Jean-Baptiste BARBOT; 2^o m² 1727, à Jean MASSÉ; s... — *Marie-Thérèse*, b² 12 octobre 1697. — *Jean*, b et s² 27 mars 1700. — *Joseph*, b² 22 nov. 1700; s² 28 mars 1701. — *Henry*, b² 20 avril 1702. — *Jean-François*, b² 7 déc. 1703; s² 14 mars 1705. — *Pierre*, b² 9 oct. 1706; s² 6 mars 1707. — *Jean-Bernard*, b² 13 mai 1708. — *Pierre*, b² 15 février et s² 17 mai 1711. *Marie-Jeanne*, b² 24 avril 1712. — *Jacques*, b² 29 mars 1715.

1689.

I.—BOURBON, MICHEL. [MARIN II. DUVAL, Marie. *Marie-Anne*, b 16 juin 1690, à Montréal.

1697, (28 octobre) Montréal.³

I.—BOURBON, ETIENNE, b 1672, fils de Louis et d'Anne Amond, de St. Ysier de Sully-sur-Loire, évêché d'Orléans; s...
MANDIN, Madeleine, [ANTOINE I. S... *Jean-Baptiste*, b² 7 juin et s² 6 oct. 1698. — *Madeleine*, b² 2 août 1700; m 1719, à François-Xavier THIBAUT, à Charlesbourg.² — *Marie-Jeanne*, b² 17 déc. 1702; s² 2 mars 1703. — *Jeanne*, b 1704; m² 1725, à Léonard HÉLIE.

BOURBONNAIS.—VOY. BRUNET LE BOURBONNAIS.

BOURBONNIÈRE.—VOY. GAUDRY.

BOURBOULON.—VOY. BOURBON.

BOURC.—VOY. BOURHOURS.

BOURCHEMIN.—VOY. CHEVALIER DE BOURCHEMIN.

BOURDELAIS.—VOY. BRANE.—TALON.

I.—BOURDELAIS D'ARPEMENTIGNY, ANDRÉ, sergent de M. de Subercase.

HÉMIÉTO-BÉLAIR, Marie, [FRANÇOIS I. b 1671; s 4 août 1691, à Montréal.

avons fait aux corps de Barault, Jean Duval, le 4ème et 5ème septembre, dans le cimetière de la dite paroisse; les autres ayant été enterrés avant mon arrivée, le jour du combat.

En foy de quoy j'ai soussigné,

L. GROFFROY,²
(Registres de Laprairie.)

(1) Elle épouse, le 16 mai 1685, Jean Bosset, à Laprairie.

(2) Bourbon-Méru.

BOURDELON.—Voy. BOURDON.

I. — BOURDET, NICOLAS, b 1682, natif de Rouen, en Normandie; s 30 oct. 1749, au Sault au Récollet. ²

BON, Marie-Françoise, [PIERRE I. veuve de J. Ble. Auger, s³ 6 mars 1749.

I. — BOURDEZEAU, ANNE-FRANÇOISE, b 1626, m 1659 à Louis ARTUS Sieur du Saily; s 9 avril 1668, à Montréal.

I. — BOURDEZEAU (1), ADRIEN, bourgeois. LEMAIRE, Marie-Michelle, née en France. Jacques, b⁴ 11 janv. 1693. — Marie-Angélique, b 11 juillet 1694, à Québec⁴; s⁴ 22 juillet 1694.

1635, (9 septembre) Québec. ⁴

I. — BOURDON (2), JEAN, Procureur-général et Ingénieur-en-chef; s⁴ 12 janv. 1668.

1^o POTEL, Jacqueline, s⁴ 11 sept. 1654; morte à la suite d'une chute.

Jacques, b⁴ 26 mars 1637. — Geneviève, b⁴ 24 novembre 1638, religieuse-ursuline, dite mère St. Joseph; s⁴ 13 déc. 1700. — Marie, b⁴ 19 oct. 1640, religieuse hospitalière dite Sœur Marie-Thérèse de Jésus; s 1660. — Marguerite, b⁴ 12 oct. 1642, hospitalière et une des quatre fondatrices de l'Hôpital-général de Québec, en 1693. — Anne, b⁴ 29 août 1644, ursuline dite mère Ste. Agnès et 6ème supérieure; s⁴ 4 nov. 1711. — Jean-François, b⁴ 2 fév. 1647. — Henry, b⁴ 28 nov. 1650; s⁴ 27 oct. 1665. — Jacques, b⁴ 30 sept. 1652.

1655, (21 août) Québec. ⁴

2^o GASNIER, Anne, b 1614, veuve de Jean Clément Du Vault, seigneur de Monceaux, chevalier de St. Louis; s⁴ 27 juin 1698.

I. — BOURDON, MARIE, née en 1636, nièce du précédent, fille de Louis Bourdon et de Marguerite Prunier, de St. André-le-Vert, ville de Rouen; 1^o m 9 janv. 1652, à Jean GLORIA, à Québec⁴; 2^o m⁴ 3 juin 1669, à Toussaint TOUPIN; 3^o m 11 nov. 1680, à Château-Richer, à JERN CHARET.

I. — BOURDON, JACQUES.—Voy. BAUDON DE LA GRANGE.

1672, (8 février) Boucherville. ⁵

I. — BOURDON, JACQUES, b 1650, notaire royal, fils de Jean et de Magloire Legris, de St. Godard, de la ville de Rouen; s...

MÉNARD, Mario, [JACQUES I.

(1) De LaBorde.

(2) Sieur de St. François. Arrivé à Québec le 8 août 1634 avec M. LeSueur de St. Sauveur, prêtre, il obtint en 1639 les seigneuries de Dombourg, Neuville, aujourd'hui Pointe-aux-Trembles de Québec.

Il vint en 1641, la première carte du Canada français, que nous avons reproduite dans ce dictionnaire.

Homme d'une haute réputation, prohibé et intelligence, il fut inhumé dans la chapelle du Scapulaire, en l'église de N.-D. de Québec.

Marie, b⁵ 11 août 1675; m⁵ 30 mai 1695, à Jean CADIEU; s... — Anne, b 19 mai 1678, à la Pointe-aux-Trembles de Montréal; m⁵ 3 nov. 1701, à Jacques GAUDRY. — Jacques, b⁵ 18 fév. 1680. — Pierre, b⁵ 9 avril 1682; m 15 janv. 1711, à Marie GOUVAU, à Laprairie. — Jeanne, b⁵ 14 mai 1684; s⁵ 27 juin 1694. — César-Marin, b⁵ 13 mai 1686. — Ignace, b⁵ 10 mai 1688; 1^o m..., à Jeanne LAJEUNESSE; 2^o m 31 janv. 1729, à Madeleine QUENNEVILLE, à Lachine. — Jean-Baptiste, b⁵ 8 janv. 1691. — Angélique, b⁵ 18 mars 1693. — Marguerite, b⁵ 3 juin 1695. — Joseph-François, b⁵ 29 janv. 1697. — Marie-Anne, b⁵ 23 oct. 1698. — Louis, b⁵ 23 oct. 1698; s⁵ 27 oct. 1698. — Charlotte, b⁵ 3 avril 1701.

1689, (2 juin) Laprairie.

I. — BOURDRIA (et BAUDRIAS), ANTOINE, fils de Léonard et de Jeanne Aromour.

PLUMEREAU, Jeanne, [JULIEN I. Jeanne-Marguerite, b 4 juin 1692, à Lachine. ² — Jean-Baptiste, b² 23 déc. 1693. — François, b² 7 déc. 1695. — Joseph-Antoine, b² 18 avril 1698. — Marie-Anne, b² 13 fév. 1700. — Antoine, b² 26 mars 1702. — Claude, b² 11 avril 1704; s² 19 janv. 1705. — Marie-Jeanne, b² 2 juillet 1705. — Claude, b² 21 fév. 1707. — Capistran, b² 9 oct. 1708.

1657.

I. — BOURDUCEAU, MÉDÉRIC (1).

BUTIN, Geneviève. Barbe-Cécile, b 10 déc. 1658, à Québec. — Anne-Geneviève, b¹ 7 janv. 1660.

1673.

I. — BOURÉ DIT L'ESPINE, GILLES, b 1642.

BELLEHACHE, Marie. b 1652; s 8 déc. 1718, à Charlesbourg. ² Anne-Michelle, b 12 déc. 1674, à Québec⁴; m² 18 mai 1692, à Ignace LEROUX. — Jeanne, b² 9 mars 1678; 1^o m² 11 août 1693, à André BERNIER; 2^o m² 5 sept. 1735, à Simon L'ANGE. — François, b² 11 juin 1683; 1^o m² 26 oct. 1705, à Anne PARADIS; 2^o m² 11 fév. 1709, à Suzanne PROTEAU. — Catherine, b² 31 mars 1686; m² 16 avril 1703, à Jean GIRARD. — Michel, b...; s² 17 juillet 1688. — Marie-Anne, b² 26 janv. 1689; m² 2 mai 1707, à Jean PROTEAU. — Anonyme, b² et s² 24 mai 1691. — Antoinette, b² 15 sept. 1692; 1^o m² 9 fév. 1711, à Jean Baptiste LAURENT; 2^o m² 24 janv. 1734, à Joseph GAUDREAU.

BOURGAINVILLE.—Voy. HÉROU.

1698

I. — BOURGAUD, GILLES.

GAZAILLE, Marie-Marthe. [JEAN I. Séraphin, b 1699. — Marie-Catherine, b 24 août 1703, à Comtebecour. ² — Jean-François, b² 30 août 1703. — Marie-Anne, b² 2 fév. 1706.

(1) Sieur de la Bouchardière.

BOURGE
à Tr
Garn

I. — BOU
ville
PETIT,
Roue
Claude,
oct. 1667
1702, à B

I. — BOU
b 166

I. — BOU
MARQU
Antoine
Jippe-Oliv
Joseph-Fr
11 avril 1

I. — BOU
d'ab
l'île-
CARPEN
Fran

Margu
Jacques,
b⁴ 9 sep
31 oct. 1
Repentig
1678; s
Jean Go
réal.—N

I. — BOU
s nov
GENDR
Pierre,
16 juin 1
22 juillet
1667, à J
avril 165
28 déc. 1

(1) Illust
N.-D. à M
prêtre de

(2) Le tr
l'Église de
Marguerit
supérieure
diabie à
leur sexe.
après avoi
jours, Té

(3) Sold

(4) Bou

(5) Elle
Trois-Riv

BOURGOIS, MARQUERITE, (1) née le 17 avril 1620, à Troye, fille d'Abraham et de Guillemette Garnier; s 12 janv. 1700, à Montréal. (2)

I. — BOURGOIS, THOMAS, de St. Gervais, de la ville de Rouen.

PETIT, Marie, de St. Gervais, de la ville de Rouen.
Claude, b^s 1631. — *Catherine*, b^s 1634; m 19 oct. 1667, à René BINET, à Québec; s 21 sept. 1702, à Beauport.

I. — BOURGOIS, MICHEL (3).
 b 1664; s 12 oct. 1689, mort subito

1697.

I. — BOURGOIS DIT LAVERDURE, ANTOINE. MARQUET, Catherine. [FRANÇOIS I. Antoine, b 25 mars 1698, à St. Michel. — *Philippe-Olivier*, b^s 16 nov. 1699; s^s 17 fév. 1703. — *Joseph-François*, b^s 1^{er} janv. 1702. — *Martin*, b^s 11 avril 1704. — *André*, b^s 5 mars 1709.

I. — BOURGOIS (4), NICOLAS, b 1641; établi d'abord à la petite rivière St. Charles, puis à l'Île-Jésus de Montréal.

CARPENTIER, Claire-Catherine, b 1643, en France.
Marquerite, b 1668; s 14 oct. 1670, à Québec. ⁴
Jacques, b^s 1669; s^s 7 déc. 1674. — *Jean-Baptiste*, b^s 9 sept. 1672; s^s 6 mai 1674. — *Françoise*, b^s 31 oct. 1674; m 2 mars 1688, à Jean PÉROT, à Repentigny; s... — *Marie-Madeleine*, b^s 14 mars 1678; s 1679. — *Marie*, b 1675; m 15 oct 1692, à Jean GOGUET, à la Pointe-aux-Trembles de Montréal. — *Nicolas*, b 1677. — *Pierre*, b 1679.

1643.

I. — BOURGIER, JEAN-BAPTISTE.
 s nov. 1657.

GENDRE, Marie (5).
Pierre, b 1644; m 1670 à Marie BOULLARD; s 16 juin 1703, à Boucherville. — *Marie-Madeleine*, b 22 juillet 1652, aux Trois-Rivières^s; m 22 août 1667, à Jean BEAUNE, à Québec. ⁴ — *Marie*, b^s 10 avril 1654; m 1670 à Louis ROBERT. — *Jean*, b^s 28 déc. 1655.

(1) Illustre fondatrice des Sœurs de la Congrégation de N.-D. à Montréal. Voir sa vie, publiée par M. l'abbé Failoux, prêtre de St. Sulpice.

(2) Le treizième jour de janvier 1700 a été inhumé dans l'Eglise de cette paroisse le corps de la vénérable Sœur Marguerite Bourgeois, institutrice, fondatrice et première supérieure de la congrégation des filles séculières de N. D. établie à Ville-Marie, pour l'instruction des personnes de leur sexe, tant dans les villes que dans la campagne, morte après avoir reçu les sacrements, âgée de 70 ans, 9 mois, 21 jours. Témoins tout le clergé et un grand concours de peuple.

BARTHELEMY, Prêtre.
 A. DE VALENS, Prêtre.
 R. C. DE BRESSAY, Prêtre faisant les fonctions curiales.
 (Registres de Montréal, 1700.)

(3) Soldat de N. de Crusel.

(4) Bourgeois dit Le grand Picard.

(5) Elle épouse, le 14 février 1668, Florent Leclerc, aux Trois-Rivières.

II. — BOURGERY (1), PIERRE, [JEAN-BAPTISTE I. s 16 juin 1703, à Boucherville.

BOULLARD, Marie, b 1643.
Léger, b 8 mars 1671, à Boucherville^s; m^s 21 janv. 1699, à Marguerite POUQUET. — *Marie-Madeleine*, b^s 2 oct. 1672; s^s 2 nov. 1672. — *Claude*, b^s 7 mai 1674; s^s 21 nov. 1687. — *Ignace*, b^s 6 oct. 1675; m 27 nov. 1702, à Marie DEMARÈS, à Varennes. — *Pierre*, b^s 27 fév. 1677. — *Denis*, b^s 29 mars 1679. — *Marguerite*, b^s 8 fév. 1681. — *Jean-Louis*, b^s 12 déc. 1685; m 6 août 1717, à Anne ALIMACOUA, au Détroit.

1699, (21 janvier) Boucherville.

III. — BOURGERY, LÉGER,
 BOUGRET, Marguerite,

[PIERRE II.
 [PRUDENT I.

1683, (28 juin) Québec. ⁴

I. — BOURGET, CLAUDE, bourgeois, b 1653, fils de Jean et de Marie Gobillon, de St. Sauveur, ville de Blois, évêché de Chartres; s^s 17 oct. 1720.

COUTURE, Marie, [GULL. I. veuve de François Vézier.

Marie-Anne, b^s 27 mai 1684; 1^o m^s 29 janv. 1709, à Jean GARIGUE; 2^o m^s 19 janv. 1728, à Jean POITEVIN. — *Marie-Madeleine*, b^s 30 sept. 1685. — *Marguerite-Angélique*, b^s 29 janv. et s^s 4 oct. 1687. — *Hélène*, b^s 23 oct. 1688; s^s 6 janv. 1689. — *Marie-Anne*, b^s 11 juin 1690. — *Catherine-Thérèse*, b^s 24 août 1691; s^s 16 mars 1759. — *Françoise*, b^s 7 avril 1693; m^s 10 avril 1714, à Jean DOUCER; s^s 11 sept. 1726. — *Claude-Charles*, b^s 19 nov. 1694; m^s 28 nov. 1718, à Elizabeth PINGUET; s^s 8 oct. 1750. — *Marie-Anne*, b^s 17 fév. 1696; m^s 8 nov. 1723, à André L'ANGE; s^s 22 nov. 1760. — *Louis*, b^s 14 avril 1697; 1^o m 1726, à Françoise POITEVIN, à Charlesbourg^s; 2^o m^s 4¹ juillet 1741, à Charlotte SAVARD; s^s 28 sept. 1754. — *Pierre* (2), b^s 31 déc. 1699; m 1722, à Françoise GUAY; s 26 sept. 1756, à Lévis. — *Charlotte-Françoise*, b^s 22 fév. et s^s 29 août 1701. — *Marie-Charlotte*, b 1702; s^s 12 janv. 1703.

1691.

I. — BOURGET, PIERRE, tonnelier, frère du précédent.

JEAN dit DENIS, Marie (3). [JEAN I. *Pierre*, b 14 mars 1612, à Québec. — *Elizabeth*, b 30 juin 1694, à St. Etienne de Beaumont^s; m^s 13 juin 1712, à Charles CHANDONNÉ. — *Marie-Madeleine*, b^s 21 fév. 1699; m^s 4 juillet 1718, à Antoine CASSE. — *Madeleine*, b...; m^s 12 juin 1728, à Jean LEROY.

1688.

I. — BOURGINE, HILAIRE, procureur fiscal.

GAZAILLE, Marie. [JEAN I. *René-Hilaire*, b 7 déc. 1689, à Montréal.

(1) Et Bourgis.

(2) Acte qui termine le XVII^e siècle.

(3) Elle épouse, le 28 novembre 1704, Jacques Turgeon, à St. Etienne de Beaumont.

BOURGIS, PIERRE. — Voy. BOURGERY.

1696, (4 octobre) Québec. ⁴

I. — BOURGONNIÈRE (1), BARTHÉLEMY-FRANÇOIS, b 1666; fils de YVES, notaire Royal de Bayoux, et de Françoise Testu; s...

LEVRARD, Marie-Anne, [JEAN I. s 2 janv. 1703, dans l'église de Québec. Marie-Catherine (2), b 4 13 janv. 1697; s 4 27 juillet 1699. — François-Marie, b 4 9 nov. 1697. — Marie-Louise, b 4 31 juillet 1698; s 4 12 sept. 1700. — Marie-Claire, b 4 14 juin 1701. — Louis-Nicolas, b 4 7 déc. 1702; s 3 7 fév. 1703, à Charlesbourg. — Hector, b 28 et s 29 mai 1700, à Montréal.

1667, (17 octobre) Québec. ⁴I. — BOURGOIN (3) PIERRE, b 1641, fils de François et d'Andrée Bastard, de Frontenay, évêché de La Rochelle; s 13 sept. 1719, à Beaufort. ³

BASSET, Catherine, b 1641, fille de Guillaume et de Marguerite Carié, de St. Ouen d'Arnetal, de la ville de Rouen; s 3 16 nov. 1716.

Pierre, b 4 25 et s 4 30 nov. 1668. — Jacques, b 4 15 mai 1670; m 3 nov. 1695, à Jeanne MATTE, à la Pointe-aux-Trembles de Québec. ⁵ — Noël, b 4 15 janv. 1673. — Marie-Catherine, b 4 11 mars 1674; m 5 à Pierre RETAILLE. — Claude, b 4 5 nov. 1676; m 4 10 nov. 1698, à Thérèse MAGNAN. — Pierre, b 4 30 mars 1681; 1^o m... nov. 1700, à Madeleine BOUCHARD; 2^o m 4 20... à Madeleine PERRAULT, à Lachine; s... à Madeleine, b 4 1^{er} nov. 1683; m 4 21 fév. 1700, à François BRUNEAU. — Anonyme, b 4 et s 4 25 oct. 1686.**1695**, (3 novembre) P^{te}-aux-Trembles, Q. ⁵

II. — BOURGOIN (3), JACQUES, [PIERRE I. MATTE, Jeanne, [NICOLAS I. Marie-Thérèse, b 5 27 août 1697. — Laurent, b 5 7 mars 1701; m... à Marie-Madeleine PROU. — Anonyme, b et s 6 déc. 1706, à Beaufort.

1698, (10 novembre) P^{te}-aux-Trembles, Q. ³

II. — BOURGOIN, CLAUDE, [PIERRE I. MAGNAN, Thérèse, [ETIENNE I. Marie-Catherine, b 5 8 juillet 1700.

I. — BOURGUÉ (de), Sieur de St. Clérin, GILLES-ETIENNE, aide-major de ville, à Montréal en 1698.

BOURGUIGNON. — Voy. MILOT — DESSUREAUX — COURIER — COLERET — COUTURIER — PÉRIILLARD — BOURGOIN.

1636, (30 novembre) Québec. ⁴

I. — BOURGUIGNON, JAMEN, s 4 23 fév. 1660. MORIN, Claire (4), de N.-D. de Mortagne, au Perche.

(1) Sieur D'Hauteville, Secrétaire du Gouverneur.

(2) Filleule de Frontenac.

(3) Bourgoin dit Le Bourguignon.

(4) Elle épouse le 26 juillet 1662, Jean Martineau,

BOURHIS. — Variations : LEBOURHIS — BORICE BORY et BOURTIER.

1686, (22 octobre) Montréal. ³

I. — BOURHIS, JEAN, tourneur fils de Jean et d'Hélène Rousseau.

DUMETS, Marie, [ANDRÉ I. Vincent, b 5 23 janv. et s 5 15 fév. 1688. — Jean, b 5 10 sept. 1689. — Marie-Anne, b 5 10 avril 1691. — Jean-Baptiste, b 5 23 fév. 1697, à Boucherville. — Yves, b 5 2 déc. 1693. — Marie-Suzanne, b 5 nov. 1704, à St. François, Ile Jésus. ³ — Un fils, b 5 4 juillet 1707.

BOURJOLI. — Voy. BESNARD.

1689, (10 janvier) Charlesbourg.

I. — BOURLOTON, PIERRE, b 1665, fils de Pierre et de Jeanne Boullard, de St. Marcou, évêché de Poitiers.

REMAUT, Anne, [MATHURIN I. Charles-Joseph, b 16 mars 1714, à Québec ³; s 3 10 août 1714. — Pierre, b 3 16 mars 1714; s 3 19 juillet 1714. — Anonyme, b et s 3 16 mars 1714. — Marie-Charlotte, b 3 20 juin 1716.

1677

I. — BOURO, GUILLAUME, b 1648.

PICRINA, Marie, b 1653. Marie, b 1678 (1).

1686, (7 octobre) Beauport. ³

I. — BOURON, JEAN, fils d'Hilaire et d'Hélène Souchet, de St. Hilaire-sur-Lotize, évêché de La Rochelle.

1^o BINET, Anne, [RENÉ I. veuve de Pierre Dron; s 3 août 1698, à Charlesbourg. ⁴

Michel, b 5 23 déc. 1687; m 4 5 nov. 1708, à Madeleine VIVIER; s 3 21 fév. 1709. — Catherine, b 4 16 nov. 1689; s 4 24 nov. 1689. — Marie-Madeleine, b 4 2 mars 1691; s 4 6 sept. 1691. — Pierre-Joseph, b 4 4 août 1693; s 4 11 déc. 1693. — Marie-Anne, b 4 23 nov. et s 4 27 nov. 1694. — Antoine-Joseph, b 4 19 mars 1696; m... à Marie-Josette BOYER.

1699, (3 août) Québec.

2^o CHAGNON (ou CHAQUENAUX), Marie-Françoise, veuve de Jacques Georget, b 1640; s 4 17 mai 1708.**1673**, (9 avril) Montréal. ³

I. — BOURSIER (2) JEAN, b 1644, fils de Pierre et de Marie Mouchet, de St. Surin de Mortagne, évêché de Xaintes; s...

THIBODEAU, Marie-Marthe, [MATHURIN I. s avant 1694.

Alexandre, b 5 29 juillet 1674. — Marguerite, b 5 26 déc. 1675. — Barbe, b 27 déc 1677, à Lachine ³; m 5 7 mai 1703, à Jean POINEAU. — Marie-Elizabeth, b 5 29 juin 1680. — Anne, b 5 5 mai 1682; m 5

(1) Cette famille se trouve à Québec sur le reconsement de 1681.

(2) Boursier dit Lavigne.

23 fév. 16
rine, b 5
MADELEINE
Madeleine
le 5 aoûtI. — BOU
juinI. — BOU
RHIS.I. — BOU
fils d

Ager

Fourri
cadie

Vare

Genevié

b 5 3 sept

b 5 13 fév

— Daniel

aux Trem

1679; m 4

b 5 1^{er} déc

sept. 168

Barbe, b

— Toussa

Françoise

à Joseph Q

b 4 14 mai

DOUX.

II. — BOU

LUSSIER

Louise,

à Repenti

s 1 8 mars

1707. — M

— Franço

Pierre RA

janv. 171

— Marie-

b 1 13 av

Charles,

fév. 1721

1726. — M

Jeanne, b

Amable, b

s 1 6 nov.

168

I. — BOU

fils d

Andr

mai

CHAPAC

Marie-

22 sept. 1

à St. Fra

1690. — J

rine, b 4 1

1696. — J

(1) Bour

23 fév. 1699, à Raphaël DESCENT. — *Jeanne-Catherine*, b² 19 mars 1684 ; m² 15 fév. 1703, à Etienne MADELEINE. — *Jean*, b² 12 janv. 1686. — *Marie Madeleine*, b² 29 sept. 1688, noyée par les Iroquois le 5 août 1689 ; s² 31 oct. 1694.

I. — BOURSOT (1), MATHIEU, de Saintonge ; s. 10 janv. 1699, aux Trois-Rivières.

I. — BOURTIER, JEAN, tourneur. — Voyez BOURBIS.

1672. (11 mai) Montréal. 5

I. — BOUSQUET, JEAN, maître-armurier, b 1646, fils de Jean et d'Isabelle Hilaret, de Tonnin, Agenois ; s avant 1714.

FOURNIER, Catherine, veuve de Mathurin Mercadier ; b 1638, à Paris ; s 22 octobre 1726, à Varennos. 4

Geneviève, b 9 déc. 1672, à Montréal. 5 — *Jean*, b² 3 sept. 1674 ; m à Louise LUSSIER. — *Catherine*, b² 13 fév. 1676 ; m² 24 nov. 1698, à Jean VOYNE. — *Daniel*, b² 13 oct. 1677 ; s 5 juin 1684, à la P^{te} aux Trembles de Montréal. 6 — *Pierre*, b² 22 janv. 1679 ; m² 16 janv. 1702, à Marie BANLIER. — *Claude*, b² 1^{er} déc. 1680 ; s² 8 nov. 1684. — *Marie*, b² 27 sept. 1682 ; m² 12 mai 1704 à Majôle AUDIN. — *Barbe*, b² 7 fév. 1684. — *Jeanne*, b² 17 oct. 1685. — *Toussaint*, b² 15 juin 1687 ; s² 8 août 1700. — *Françoise*, b² 20 avril 1690 ; m 21 janvier 1715, à Joseph Cusson, à Repentigny. — *Anne-Catherine*, b² 14 mai 1695 ; m² 27 janv. 1716, à Nicolas LEBOUX.

II. — BOUSQUET, JEAN, [JEAN I. LUSSIER, Louise, [JACQUES I. Louise, b... ; m 29 oct. 1724, à Pierre ESCARBOT, à Repentigny. — *Jean-Baptiste*, b² 28 fév. 1706 ; s² 8 mars 1706. — *Marie-Madeleine*, b² 16 janv. 1707. — *Michel*, b² 4 août 1708 ; s² 24 mars 1729. — *Françoise*, b² 18 mai 1710 ; m² 13 fév. 1730, à Pierre RATEL. — *Jean-Baptiste*, b² 5 janv. et s² 13 janv. 1712. — *Marie-Catherine*, b² 25 janv. 1713. — *Marie-Pélagie*, b² 15 janv. 1715. — *Maurice*, b² 13 avril 1716. — *Louis*, b² 9 nov. 1717. — *Charles*, b² 25 avril 1719. — *Marguerite*, b² 19 fév. 1721. — *Jean*, b² 11 nov. 1723 ; s² 20 fév. 1726. — *Marie-Elizabéth*, b² 13 mai 1725. — *Marie-Jeanne*, b² 19 fév. 1728 ; s² 19 juin. 1728. — *Louis-Amable*, b² 31 mars 1729. — *Ignace*, b² 20 oct. et s² 6 nov. 1730.

1686. (1^{er} septembre) Boucherville. 4

I. — BOUTEILLER, ANDRÉ, meunier, b 1650, fils d'André et de Jeanne Chouplet, de St. André de Trois-voix, ville de Nantes ; s 16 mai 1699, à Montréal. 5

CHAPAGOU, Angélique. [JEAN I. *Marie-Angélique*, b² 24 nov. 1686. — *André*, b² 22 sept. 1688 ; m 7 fév. 1714, à Barbe BEAUCHEAMP, à St. François, Ile-Jésus. — *Antoine*, b² 29 sept. 1690. — *Jean-Baptiste*, b² 17 mai 1693. — *Catherine*, b² 18 mars 1695. — *Marie-Marthe*, b² 13 nov. 1696. — *Jacques*, b² 2 sept. 1696 ; s² 27 sept. 1698.

(1) Boursot dit St. Onge, soldat de Mr. Desjourdis.

1695. (23 juin) Montréal. 5

I. — BOUTEILLER DIT TESTU, JEAN, b 1658, fils de Nicolas et de Françoise Garand, de l'Ile de Rhé, évêché de la Rochelle ; s² 14 oct. 1698.

MORIN, Marie, (1) [JACQUES I. *Marie*, b² 29 mars 1696 ; m² 23 sept. 1708, à François AUBRY. — *Joseph*, b² 13 juillet 1697 ; s² 12 janvier 1698. — *Angélique*, b² 29 avril 1699.

I. — BOUTELEN, MARIE, b 1632 ; s 7 mars 1712, à St. François, Ile d'Orléans.

I. — BOUTEREAU, VINCENT, b 1627, de la ville d'Olonne ; s 28 mars 1661, à Montréal. Tué par les Iroquois avec Sébastien Dupuy et Olivier Martin.

I. — BOUTET (2), MARTIN, Professeur des mathématiques.

SOULAGE, Catherine (3). *Catherine*, b 1637, à Xaintes¹ ; 1^o m 19 mai 1654, à Charles PHILIPPAU, à Québec² ; 2^o m² 8 mai 1666, à Jean SOULARD ; s² 1^{er} juin 1692. — *Marie*, b² 1644, religieuse-ursuline dite de St. Augustin ; s² 8 janv. 1701.

1669. (29 octobre) Québec.

I. — BOUTET DIT L'ESPINASSE, (4) MICHEL, b 1640, fils de Gilbert et de Marguerite Coulleau, de St. André, évêché de Limoges ; s... DESCHAMPS, Anne, b 1641, fille de Charles et de Jeanne d'Archeville, de St. Jacques-du-Haut-Pas, évêché de Paris.

1687. (6 octobre) Québec. 1

I. — BOUTET DIT LEBEUF, PIERRE-JEAN, b 1660, fils de Guillaume et de Marie Beut, de Coulonges-Royaux, évêché de LaRochelle ; s...

GUÉNNIN, Marie, [CLÉMENT I. *Jean*, b² 25 janv. 1690 ; s² 14 fév. 1690. — *Louis*, b² 5 déc. 1691. — *Pierre*, b² 30 avril 1694 ; m² 1719, à Geneviève CLOCHÉ. — *Etienne*, b² 2 nov. 1696. — *Louise*, b 1697 ; s² 31 mars 1703 ; *Julien*, b² 10 mai 1699. — *Simone*, b² 9 juillet 1702 ; m 1727, à Charles DURET. — *Jean-Baptiste*, b² 2 janv. 1704 ; m² 4 août 1732, à Ursule DURET. — *Marie-Jeanne*, b² 21 nov. 1706. — *René*, b² 31 déc. 1709. — *Anonyme*, b² et s² 14 janv. 1713.

1695.

I. — BOUTET, JEAN. FONTAINE, Marie-Anne, veuve de JEAN BROUSSEAU. *Gabriel*. b 19 fév. 1696, à Québec.

1691 (26 février) Québec. 1

I. — BOUTET, RENÉ, fils de Nicolas et de Philippe Daniel, de St Flesmo, évêché de Luçon ; s² 14 mars 1692.

(1) Elle épouse, le 1^{er} janvier 1689, Thomas Le Tendre, à Montréal.

(2) Sieur de St. Martin.

(3) Elle est appelée Catherine Deschamps, (Ursulines).

(4) 1^{er} marguillier en charge, à Charlesbourg.

Lucrè Madeleine, (1), fille d'Alexandre et de Madeleine Luçon, de St. Méry, évêché de Paris; s...
René, b¹ 16 mars 1692; (Posthume).

1667—(En France).

- I. — BOUTEVILLE, LUCIEN, marchand.
b 1634; s 20 juin 1707.
CLÉRAMBAULT, (2) Charlotte.
b 1637; s 27 fév. 1713, dans l'église de Québec. 1
Marie, b¹ 1^{er} mai 1668, à Paris, religieuse ursuline
dite de Ste. Claire; s¹ 13 mai 1705. — Geneviève,
b¹ 3 janv. 1682; m¹ 14 fév. 1696, à Alexandre
PEUVRET; s¹ 30 sept. 1699.

BOUTHIER.

Anne, b 1677; s 19 mai 1701, à Québec.

1686, (29 juillet) Québec. 4

- I. — BOUTHIER, GUILLAUME, marchand, b 1656;
fils de Mathieu, noble homme, receveur des
domaine de la ville de Vernon, évêché d'E-
vreux, et de Marie Allain; s avant 1696.
DENYS, François, (3) [PIERRE II.
Marie-Catherine, b¹ 12 mai 1687; s¹ 2 juin
1690. — Anne-Françoise, b¹ 27 juillet 1689; m...
à François PICOTÉ DE BELESTRE; s¹ 25 sept. 1710.
— Louise-Angélique, b¹ 23 déc. 1690.

BOUTILLÉ. — Voyez BOUTILLET—BOUTELLE..

1699, (12 janvier) Château Richer. 5

- I. — BOUTILLET, JACQUES, b 1671, fils de Jean
et d'Anne Ficton, de St. Project, évêché de
Bordeaux.
VERREAU, Marguerite, [BARTHÉLEMI I.
Jacques, b 1^{er} déc. 1699, au Château-Richer. 5
— Marguerite, b¹ 31 juillet 1702; m 12 février
1721, à Joseph TURGEON, à L'Ange-Gardien 6. —
Agnès, b¹ 14 janvier 1704; m¹ 6 nov. 1724, à
Claude GRAVELLE. — Jacques, b¹ 11 mars 1705. —
Marie-Madeleine, b¹ 24 juillet 1708; m¹ 17 avril
1739, à Jean GAGNON. — Marie-Françoise, b¹ 24
juillet 1708. — Marie-Jeanne, b¹ 20 juin 1709. —
Geneviève, b¹ 19 juin 1710. — Marie-Josette, b¹
17 janvier 1712. — Thérèse, b¹ 6 juin 1713. —
Marie-Louise, b¹ 9 mai 1719.

1699, (5 octobre), Beauport.

- I. — BOUTILLET, PIERRE, b. 1676, fils de Pierre
et de Jeanne Lemoine, de St. Sauveur, évê-
ché de Rouen; s 10 juin 1715, à Charles-
bourg. 1
1^o VANDANDAÏQUE, Jacqueline, [JOSEPH I.
Marie-Françoise, b¹ 30 janv. 1701; m... 1725,
à Joseph SIM; s 14 sept. 1738, à St. François,
Ile Jésus 2. — Pierre, b¹ 15 janv. 1703; s¹ 3 fév.
1703. — Marie-Charlotte, b¹ 10 fév. 1704; m¹
1725, à Jean BERTHAUME. — Marie-Geneviève, b¹
10 juillet 1705. — Pierre, b¹ 26 fév. 1707; s¹ 25

(1) Elle épouse, 12 août 1692, Joseph Gallais, Québec.

(2) Clairambourg, (Histoire des Ursulines.)

(3) Filleule de Frontenac. Elle épouse, le 9 juin 1696, Ni-
colas Dallibout, à Québec.

nov. 1729. — Jean-Baptiste, b¹ 23 mai 1709; s¹
1^{er} mars 1710. — Marguerite-Angélique, b¹ 16 fév.
1712. — Louise-Françoise, b¹ 10 mai 1713.

1714, (23 juillet) 1

2^o ALLARD, Marie-Anne, [FRANÇOIS I.
François, b¹ 9 juin 1715.

1699.

- I. — BOUTIN, PIERRE, b 1640, de Port-Royal; s
14 oct. 1675, à Québec 1
MARCHESSEAU, Marie (1), b 1639, de St. Jean de
Magny, évêché de Luçon; s...
Albert, b¹ 7 sept. 1670, tué par les Iroquois le
5 août 1689; s 28 oct. 1694, à Lachino.

1601, (22 Septembre) Château-Richer. 4

- I. — BOUTIN DIT LAROSE, JEAN, b 1631, natif de
St. Jacques de Brouage, évêché de LaRo-
chelle; s...
ROCHETEAU, Suzanne, native de Ste. Marguerite,
évêché de La Rochelle; s 3 oct. 1677, à St.
Anne. 2
Jean, b¹ 14 oct. 1662; m 7 mai 1682, à Québec, 5
à Marie-Anne FONTAINE. — Marguerite, b¹ 6 août
1664; 1^o m¹ 9 juin 1681, à André COUTRON; 2^o
m¹ 25 nov. 1704, à Jacques GUENET; s¹ 12 fév.
1730. — Etienne, b¹ 18 sept. 1666; m 27 janv. 1687
à l'Ange-Gardien, à Marie-Madeleine FISER. —
Jacques, b¹ 10 juin 1669; m¹ 20 juin 1691, à An-
gélique BERNARD. — Angélique, b¹ 17 juillet 1672;
m¹ 8 juin 1688, à François BASQUE. — Augustin,
b¹ 27 janv. et s¹ 17 oct. 1675.

1665, () Québec. 7

- I. — BOUTIN, ANTOINE, b 1642, fils de Jean et
de Georgette Raimbault, de Vernon, en Poi-
tou.
GAUDIN, Geneviève, b 1646, fille de Barthélemy
et de Marie Coignac; s...
Jean-Baptiste, b 22 juillet 1666, à Sillery; m¹
27 juillet 1692, à Jeanne AUDEBOUT. — Geneviève,
b 12 novembre 1668, à Charlesbourg 8; m 22 dé-
cembre 1690, à Beauport, 9 à Jean MAROT. — Louis,
b 15 février 1671; m¹ 25 novembre 1698, St. Jean,
(I. O.), à Madeleine ELIE. — Marie-François, b¹
21 mai 1673; 1^o m 31 janvier 1695, à la Pointe-
aux-Trembles de Québec, à Pierre-Joseph FÉRET;
2^o m¹ 6 Juillet 1699, à François BUTEAU; s¹ 5
septembre 1745. — Guillaume, b¹ 23 juin 1675.

1671, (29 juin) Montréal.

- I. — BOUTIN DIT LEVILLÉ, JEAN.
DUVERGER, Françoise, [JEAN I.
veuve de Simon Galbrun.

1682, (7 mai) Québec. 4

- II. — BOUTIN, JEAN,
FONTAINE, Marie-Anne, [JEAN I.
veuve de Jacques Fluet, [LOUIS I.
René, b 10 oct. 1683, à Lorette. 5 — Jean-Etienne,
b¹ 22 juillet 1684; m 14 nov. 1712, à Beauport,
à Louise VANDANDAÏQUE. — Anne-Elizabeth, b¹ 14
déc. 1692; m 17 nov. 1710, à Lorette, à Louis

(1) Elle épouse, 25 nov. 1673, Jean Michel, à Québec.

PEPIN. — Pi
à Jeanne LA
1694; s¹ 5
juillet 1695.
Catherine-Fr
D...; m¹ 8 n
1703.

1687

II. — BOUT
FISSET, MA

16

II. — BOUT
BERNARD
Angélique

I

I. — BOUT
tailleur
Boutin,
en AUV
GRESLON,
Charles,
Montréal 2.
avril 1703.
Etienne-Jos.
1^{er} mai 169
que, b¹ 18
rien, b¹ 2 r
çoise, b¹ 12

I

II. — BOU
AUTEBOU
Jean, b 2
b¹ 7 fév.
Françoise,
Madeleine,
b 19 nov. 1
Geneviève,
et s 29 nov
janv. 1749.
22 juin 170

1699

II. — BOU
HÉLIE, M
Marie-M

I. — BOU
FICHET
Marie-J
ros 5; s¹ 5
m¹ 3 fév.
Marie-Jos
b¹ 7 fév;
mars 1744

(1) Elle ép
Gardien.

(2) Elle ép
Québec.

PEPIN. — Pierre, b^o 24 mai 1691; m^o 16 oct 1713, à Jeanne LANGLOIS. — François-Kavier, b^o 7 juin 1694; s^o 14 janv. 1703. — Marie-Louise, b^o 2 juillet 1695. — Marie-Thérèse, b^o 5 oct. 1699. — Catherine-Françoise, b^o 6 oct. 1701. — Marie-Renée, b...; m^o 8 mai 1702, à René LACOMBE; s^o 23 janv. 1703.

1687, (27 janvier) L'Ange-Gardien.

II. — BOUTIN, ETIENNE, [JEAN I.
FISSET, Marie-Madeleine (1), [ABRAHAM I.

1691, (20 juin) Charlesbourg.

II. — BOUTIN, JACQUES, [JEAN I.
BERNARD DIT HENSE, Angélique, [JEAN I.
Angélique, b 4 janv. 1693, à Québec.

1692, (13 février) Québec.¹

I. — BOUTIN DIT DUBORD, ANET-RENÉ, maître tailleur, b 1662, fils de Louis et de Louise Boutin, de St. Pierre, évêché de Clermont, en Auvergne; s... [JACQUES I.
GRESLON, Angélique (2), [JACQUES I.
Charles, b^o 17 nov. 1692; s 29 mars 1703, à Montréal.² — Françoise, b^o 19 juillet 1694; s^o 13 avril 1703. — Jean-Baptiste, b^o 30 sept. 1695. — Etienne-Joseph, b^o 25 juillet 1697. — Jacques, b^o 1^{er} mai 1699; s^o 21 avril 1703. — Marie-Angélique, b^o 18 avril 1701; s^o 23 avril 1703. — Valérien, b^o 2 mars et s^o 13 avril 1703. — Anne-Françoise, b^o 12 mars 1704.

1692, (27 juillet) Québec.²

II. — BOUTIN, JEAN-BAPTISTE, [ANTOINE I.
ANTEBOUT, Jeanne, [MICHEL I.
Jean, b 23 avril 1693, à St Michel.³ — Henriette, b^o 7 fév. 1695. — Geneviève, b^o 8 déc. 1697. — Françoise, b^o 15 et s^o 17 nov. 1699. — Marie-Madeleine, b^o 28 oct. 1700. — Marie-Catherine, b 19 nov. 1703, à la P^{te} aux-Trembles.² — Marie-Geneviève, b^o 24 oct. 1704. — Louise, b^o 24 oct. et s 29 nov. 1704. — Louis, b^o 21 déc. 1705; s 5 janv. 1749, à St Pierre du sud. — Hélène, b^o 18, et s^o 22 juin 1708. — Joseph, b^o 11 août 1709.

1698, (25 novembre) St Jean, I. O. 4.

II. — BOUTIN, LOUIS, [ANTOINE I.
HÉLIE, Marie-Madeleine, [JEAN I.
Marie-Madeleine, b 4 25 et s 29 sept. 1699.

1699.

I. — BOUTON, ANTOINE, [PIERRE I.
FRICHET, Marthe, [PIERRE I.
Marie-Josette, b 11 août 1703, aux Trois-Rivières.⁴ s^o 22 fév. 1707. — Michelle, b^o 6 juin 1705; m^o 3 fév. 1729, à Claude CLERC. — Marguerite et Marie-Josette, b^o 24 mai 1707. — Marie-Antoinette, b^o 7 fév. 1709. — Louise, b^o 1^{er} mai 1712; s^o 17 mars 1744. — Marie-Claire, b^o 25 fév. 1714; m^o

(1) Elle épouse, le 27 nov. 1688, Michel Bounilot, à l'Ange-Gardien.

(2) Elle épouse, le 12 octobre 1711, Jacques Bernier, à Québec.

4 juillet 1735, à Jean-Baptiste DUPRAT. — Marie-Charlotte, b^o 13 oct. 1715; s^o 19 nov. 1722. — Jean-Baptiste, b^o 30 nov. 1717; s^o 18 août 1719. — Marie, b...; m^o 7 janv 1745, à Jean-Baptiste HARNOIS.

I. — BOUTONNE DIT LAROCHE, DENIS, soldat de M. de St. Ours; s 29 juillet 1687, à Contre-cœur.

1688, (19 octobre) Québec.²

I. — BOUTREL, JACQUES, menuisier, b 1660, fils de Jean et de Catherine Aubelay, de St. Sulpice, évêché de Rouen; s...

DAVID, Marie, (1) [JACQUES I.
veuve de Noël Faveron.

Jean, b^o 18 juin 1689; s^o 25 janv. 1703. — Louise, b^o 14 avril 1691. — Anne, b^o 15 août 1695; 1^o m^o 24 fév. 1730, à Etienne MARCHAND; 2^o m^o 3 nov. 1739, à René CARTIER. — Aimée-Geneviève, b^o 17 mars 1698; s^o 27 janv. 1703. — Jacques-Charles, b^o 25 sept. 1699; s^o 25 janv. 1703. — Cécile, b^o 7 avril 1701.

I. — BOUTRON, FRANÇOIS, b 1631, habitant de Sorel en 1681.

1673, (17 octobre) Québec.²

I. — BOUVET DIT LA CHAMBRE, JEAN, b 1641, médecin, fils de Jean et de Suzanne Bidquin, de Beaugay, évêché d'Angers; s 26 déc. 1694, à Varennes.

DE BIDQUIN, Madeloine, b 1653, fille de Pierre et d'Annonciade Roux, de St. Gervais, évêché de Paris; s...

Louise, b 1674; m 1692, à Pierre BOISSONNIÈRE.

I. — BOUVIER, marchand en traite au Sault St. Louis, en 1611.

BOUVIER. — Vby. LAGARENNE.

1663, (26 août) Montréal.⁴

I. — BOUVIER, MICHEL, (2) maître-maçon, b 1636, fils de Louis et d'Anne Darondeau, de la Plèche; s 5 août 1703, à Lachine.

DES BORDES, Mathurine, veuve de Pierre Guiberge; b 1634; s^o 23 oct. 1698.

Suzanne, b^o 24 juin 1664; m^o 16 avril 1681, à Louis BRIEN. — Urbain, b^o 12 juillet 1666; 1^o m^o 15 mai 1690, à Geneviève DE VANCHY; 2^o m^o 19 avril 1694, à Marguerite CHICOINE; s^o 21 juin 1700. — Jean, b^o 3 fév. 1669; m^o 26 sept. 1696, à Marguerite CADIEU. — Jean, b^o 18 et s^o 25 juin 1671.

1667, (24 novembre) Québec.⁵

I. — BOUVIER, PIERRE, taillandier, b 1631, fils de Bastien et de Jeanne Leconslette, de St. André, évêché de Rouen.

1^o BALLIÉ, Catherine, b 1642, fille de Guillaume et d'Adrienne CASSÉ, de St. Etienne de Fécamp, évêché de Rouen; s^o 31 oct. 1677.

(1) Elle épouse, le 12 août 1702, Joseph Brodière, à Québec.

(2) Tombé d'un échafaud de la maison en construction au hault de l'île de Montréal, appartenant à M. de Senneville.

Marie, b^o 21 sept. 1668; m^o 3 oct. 1689, à Jacques JUTREAU. — *Charles*, b^o 9 fév. 1671; m^o 27 fév. 1696, à Marie-Catherine RENAUT. — *Jeanne-Thérèse*, b^o 30 juillet 1673. — *Catherine*, b 1674. — *Pierre*, b^o 14 oct. 1675; m 30 janvier 1702, à Marie MEUSNIER, à Ste. Anne; s^o 17 mars 1715.

1678, (4 janvier) Québec.⁵

2^o MÉLIOT, Catherine, [FRANÇOIS I. veuve de Jean Routier; s 23 sept. 1699, à Ste. Foye.

Charles, b^o 21 avril et s^o 12 mai 1683. — *Jacques*, b^o 2 et s^o 3 déc. 1684.

1690, (15 mai) Montréal.⁴

II. — BOUVIER, URDAIN, [MICHEL I. s^o 21 juin 1700.

1^o DE VANCHY, Geneviève, [PIERRE I. s^o 8 juin 1691.

Madeleine, b^o 30 oct. 1690. 1694, (19 avril) Montréal.⁴

2^o CHICOINE, Marguerite, [PIERRE I. *Nichel*, b^o 27 août 1694. — *Anonyme*, b et s^o 21 août 1696. — *Pierre*, b^o 25 et s^o 29 nov. 1697. — *Marie-Catherine*, b^o 25 déc. 1698.

1696, (27 février) Québec.⁵

II. — BOUVIER, CHARLES, [PIERRE I. RENAUT, Marie-Catherine (1) [JACQUES II.

Pierre, b^o 4 janvier 1697; s^o 4 fév. 1703. — *Marie-Jeanne*, b^o 28 déc. 1698; m^o 7 janv. 1719, à Guillaume GAUDAIS. — *Marie-Charlotte*, b^o 12 fév. 1701; m 1719, à Pierre SIMON, à Charlesbourg. — *Françoise*, b^o 21 juin 1703; s^o 12 août 1703. — *Charles*, b^o 22 mai 1704; m^o 12 sept. 1731, à Anne GAUTRON. — *Catherine-Marguerite*, b^o 10 mars 1707; s^o 18 avril 1707. — *Pierre*, b^o 27 janv. 1709. — *Jean-Baptiste*, b^o 16 avril 1711.

1696, (26 septembre) Montréal.

II. — BOUVIER, JEAN, [MICHEL I. CADIEU, Marguerite, [JEAN I.

1673.

I. — BOUY (2) ou BUY, LAURENT. [PIERRE I. ANTHOINE, Denise.

Marie-Madeleine, b 2 août 1674, à Sorel.⁷ — *François*, b^o 19 juin 1677. — *Jean*, b^o 18 mai 1678. — *Ursule*, b 17 oct. 1682, à Contrecoeur.² — *Louis*, b^o 17 juin 1684. — *Marie-Elizabeth*, b^o 18 juin 1686.

1676.

I. — BOYAU, FRANÇOIS. [GUILL. I. TIBAUT, Marie, *Marie*, b 14 sept. 1677, à Lachine.

I. — BOYER, chirurgien de Rouen. Il soigna la blessure de Champlain, 1613.

I. BOYER, ANNE, b 1636; m 1658 à Pierre PINOT; s 9 déc. 1704, à Ste. Anne de la Pêrade.

(1) Elle épouse, le 29 juin 1712, Romain Chapeau, à Québec.
(2) Bouy dit Lavergne.

I. — BOYER, PHILIPPE, b 1652, meunier, habitant de Montréal en 1681.

DAUDÉ, Françoise, b 1650,

I. — BOYER, MATHURIN.

LEFEVRE, Barbe.

Gabriel, b 2 déc. 1669, à Montréal.⁴ — *Catherine-Barbe*, b^o 21 février 1671. — *Thérèse*, b 1672; m 1689, à Jean François MINGOT.

1666, (23 novembre) Montréal.⁴

I. — BOYER, CHARLES, b 1631, fils de Pierre et de Denise Refence ou Resonel, de Vance, Poitou. 1^o TENARD, Marguerite, b 1633, fille de Barthélemy et de Jeanne Gaudis, de St. Pierre de Milly, eu Gastinois; s...

Marie, b^o 24 août 1667; m^o 30 déc. 1684, à Laprairie⁶, à André FORAN. — *Joseph*, b^o 4 janv. 1669. — *Antoine*, b^o 10 avril 1671; m^o 4 fév. 1690, à Marie PÉRAS. — *Jean-Baptiste*, b^o 18 août 1673; m^o 10 fév. 1698, à Anne CAILLÉ. — *Marguerite*, b^o 6 juillet 1675; 1^o m^o 7 nov. 1689, à Claude GUICHARD; 2^o m^o 4 oct. 1694, à Jean BONNET. — *Louise*, b^o 16 fév. 1678.

1678 (29 oct.) Laprairie.⁵

2^o DUBREUL, Louise, b 1631, fille de Jean et de Mario Leconte, de Geval, évêché de Dol.

1667, (18 août) Montréal.⁷

I. — BOYER, NICOLAS, b 1642, fils d'Etienne et de Perinne Peineau, de Notre-Dame de Cogne, évêché de La Rochelle.

MACLIN, Marguerite, [JEAN I. veuve de Jean Cicot.

Marguerite, b^o 25 avril 1668; s^o 1^{er} mai 1668. — *Jacques*, b^o 13 avril 1669; m 3 février 1698, à Lachine, à Anne CECYRE. — *Jean*, b^o 28 avril 1671; s^o 22 octobre 1687. — *Paul*, b^o 27 mai 1674. — *Marie*, b^o 16 février 1677; m^o 29 octobre 1693, à Charles GERVAISE. — *Nicolas-Antoine*, b^o 23 février 1679. — *Marguerite-Jeanne*, b^o 1^{er} avril 1682; m^o 12 nov. 1703, à Claude CARON. — *Zacharie*, b^o 23 mai 1684. — *Anne-Françoise*, b^o 24 avril 1686; s^o 1^{er} mai 1686. — *Marguerite*, b^o 15 avril 1688.

1680, (26 fév.) P^{tes}-aux-Trembles, Q.⁸

I. — BOYER DIT JOLICEUR, ANICET, b 1649, fils de Guillaume et de Marguerite Bailloit, de St. Honoré, évêché de Limoges; s 25 avril 1724, à Québec.

1^o MARTIN, Françoise, [PIERRE I. *Marie-Anne*, b^o 16 juin 1692.

1684 (27 novembre) Québec.⁹

2^o VARIN, Marie, veuve de Pierre Courois, b 1644; s^o 27 janvier 1706.

Pierre, b^o 16 novembre 1687; s^o 26^o décembre 1687.

1671, (26 octobre), Québec.¹

I. — BOYER DIT LAFONTAINE ETIENNE, b 1641, fils de Claude et de Sébastienne Raveneau, Fontaine-Millon, évêché d'Angers; s...

VIEL, Ma
de Mar
Viel, 6
René-Lou
— Hugues,
déc. 1678;
CHÉRIEN.
rette.² — F
18 avril 168
b^o 10 juillet
1686. — Jea
b^o 24 mai 1
1710, à Mac
1^o m^o 4 9 fév
19 août 171
m...1697 à

I. — BOYER
diocèse

II. — BOYER
PÉRAS, M
Jeanne, b
Charles Di
nov. 1733,
1697; m^o 1
Marie-Josell
Maurice Du
réal; m^o 21

II. — BOYER
CEVRE, A
Jacques, b
b^o 26 mars
b^o 25 août 1
août, et s^o 1
et s^o 16 avri

II. — BOYER
CAILLÉ, A
Jean, b^o 6

II. — BOYER
1^o VANIER
s^o 18 a
Marie-Fra
s^o 10 avril
— Jean-Bap
Etienne, b^o
3 déc. 1710
Charles-Fra

2^o VIVIER
veuve
Margueri
oct. 1716.

II. — BOYER
CHRÉTIEN

VIEL, Marie-Thérèse, b 1651, fille de Charles et de Marguerite Lechevallier, de St. Candre-le-Viel, évêché de Lizieux; s...

René-Louis, b¹ 9 sept. 1672; s¹ 11 sept. 1672. — *Hugues*, b¹ 7 sept. 1673. — *Jean-Louis*, b¹ 31 déc. 1678; m 8 fév. 1699 à Charlesbourg, ⁴ à René CHAPÉTIEN. — *Jean-Etienne*, b 10 août 1680, à Lorette. ² — *François*, b² 3 mars 1682. — *Jacques*, b² 18 avril 1683. — *Louis*, b² 7 juin 1684. — *Elizabeth*, b¹ 10 juillet 1685. — *Pierre-Augustin*, b¹ 28 août 1686. — *Jean-François*, b¹ 12 juin 1690. — *Pierre*, b² 24 mai 1691. — *Jean-Baptiste*, b...; m¹ 28 juillet 1710, à Madeleine BONIER. — *Charles*, b..., 1675; 1^o m⁴ 9 fév. 1699, à Marguerite VANIER; 2^o m⁴ 19 août 1715, à Madeleine VIVIER. — *Jeanne*, b...; m... 1697 à Benoît DUBAUT.

I. — BOYER DIT ARGENTCOUR, JEAN b 1639, du diocèse de Bordeaux; s 2 déc. 1699, Montréal.

1690, (4 février) Laprairie. ³

II. — BOYER, ANTOINE, [CHARLES I.
PÉNAS, Marie, [PIERRE I.
Jeanne, b² 16 août 1694; m² 17 fév. 1716, à Charles DIEL. — *Jeanne*, b² 1^{er} fév. 1696; m² 3 nov. 1733, à Pierre BÉTOURNÉ. — *Jean*, b² 11 juin 1697; m² 14 juillet 1722, à Marguerite DUMAY. — *Marie-Josette*, b² 7 oct. 1701; m² 9 fév. 1722, à Maurice DUMAY. — *Marie*, b 19 déc. 1692, à Montréal; m² 21 nov. 1712, à Jean PATENOTRE.

1698, (3 février) Lachine.

II. — BOYER, JACQUES, [NICOLAS I.
CECYRE, Anne, [CLAUDE I.
Jacques, b 26 nov. 1698, à Montréal. ² — *Antoine*, b² 26 mars 1700; s⁴ 18 mai 1703. — *Marie-Anne*, b² 25 août 1701; s² 19 mai 1703. — *Claude*, b² 25 août, et s² 11 déc. 1701. — *Marguerite*, b² 19 fév. et s² 16 avril 1703. — *Claude*, b² 27 mars 1704.

1698, (10 février) Laprairie. ³

II. — BOYER, JEAN, [CHARLES I.
CAILLÉ, Anne, [ANTOINE I.
Jean, b² 6 sept. 1701.

1699, (9 février) Charlesbourg. ⁴

II. — BOYER, CHARLES, [ETIENNE I.
1^o VANIER, Marguerite, [GUILLAUME I.
s⁴ 18 avril 1715.
Marie-Françoise, b 17 nov. 1700, à Beauport ⁵; s² 10 avril 1701. — *Marie-Joseph*, b⁴ 24 juin 1704. — *Jean-Baptiste*, b⁴ 15 nov. 1706. — *Pierre-Etienne*, b⁴ 15 déc. 1708. — *Marie-Madeleine*, b⁴ 3 déc. 1710. — *Anonyme*, b et s⁴ 13 déc. 1712. — *Charles-François*, b⁴ 29 juin 1714.

1715 (19 août). ⁴

2^o VIVIER, Madeleine, [PIERRE I.
veuve de Michel Bouron.
Marguerite-Elizabeth, b⁴ 11 avril 1716; s⁴ 29 oct. 1716.

1699, (9 février) Charlesbourg.

II. — BOYER, LOUIS, [ETIENNE I.
CHRÉTIEN, Renée, [MICHEL I.

BOYRY. — Voy. BOIRY.

I. — BOYVINET. — Voyez BOIVINET.

BOZAMIN, JEAN, pour BENJAMIN.

BRABANT. — Voy. BRÉBANT.

BRAC. — Variations et Surnoms. — BRAS — BARRARD — REVERDRA.

1669.

I. — BRAC DIT REVERDRA, JEAN.
COY ou COUET, Charlotte (1).
Christophe, b 1670; s 29 déc. 1682, à Sorel. ¹ — *Marie-Charlotte*, b¹ 20 juillet 1674; m 23 sept. 1697, à Jean BERTRAND, à Montréal. — *Jean-Baptiste*, b¹ 17 mai et s¹ 31 mai 1677.

1673

I. — BRACONNIER, JEANNE, b 1653, fille de Nicolas et de Claua Brunet, de S^{te} Marguerite de Paris; 1^o m 18 sept. 1673, à Crespin THULLIER, à Québec; 2^o m 16 Oct. 1675, à Charles ÉDELIN, à Boucherville.

II. — BRACQUEMAN, FRANÇOIS (2).

BRAN, PIERRE. — Voy. BRAUT.

1699.

I. — BRAN, JACQUES, [ROMAIN II.
CHAPPAU-CHAPELEAU, Catherine, [ROMAIN II.
Jean-François, b 19 mai 1702, à Québec.

BRANCHAUD. — Variations. — BRANCHO — BRANCEREAU et BRANCHEREAU.

1694.

I. — BRANCHAUD, CHARLES, soldat de Noyau.
GARANT, Marthe, (3). [PIERRE I.
Charles, b 2 et s 5 mars 1695, à Laprairie. ¹ — *Jacques*, b¹ 2 mai 1696; s 3 avril 1715, à St Etienne de Beaumont. — *Joseph*, b 5 oct. 1701, à St^e Famille; s 27 nov. 1702, à St^e Thomas ². — *Charles*, b² 4 avril 1704. — *Michel*, b² 25 sept. 1707. — *Joseph*, b...; m 24 fév. 1731, à Catherine-Geneviève ALBERT, à Lévi ³; noyé le 1^{er} mai 1732 dans la Rivière Etchemins, et retrouvé le 3 juin suivant; s² 3 juin 1732.

1665 (17 février), Québec. ⁴

I. — BRANCHE; RENÉ, b 1641, fils de Jean et de Jeanne BARDON, de Notre-Dame de Fontenay, évêché de Poitiers; trouvé mort sous sa traîne chargée de bois, sur le chemin des Rochers; s⁴ 8 janv. 1681.

1^o LANGLOIS, Marguerite, veuve d'Abraham Martin, (4); s⁴ 17 déc. 1665.

(1) Elle épouse, le 24 avril 1698, Pierre Brunion, à Sorel.

(2) Registres de 1688, Montréal.

(3) Elle épouse, le 18 juillet 1712, Charles Dumas, à St. Etienne de Beaumont.

(4) Propriétaire des Hauteurs de Québec, dite les Plaines d'Abraham.

1667.

2^e VARIN, Marie, (1), fille de Robert et de Marie l'Apôtre, de St Pierre du Grand Cavilly, évêché de Rouen; s...

Françoise, b^e 1668; m^e 4 25 nov. 1686, à Adrien LEGRIS-LEPINE; s^e 4 24 sept. 1738.

I. — BRANCHE, JEAN, (2).
s 18 nov. 1699, à Champplain.

BRANCHO, CHARLES. Voyez Branchaud.

1668, (1^{er} mars), Repentigny¹.

I. — BRANE DIT BOURDELAIS, ANTOINE, b 1663, fils de Jean et de Jeanne Chazeau, de la ville de Bordeaux; s...

DELPECHE, Marie, [BERNARD I. Claude, b^e 21 avril 1690; m 1713, à Marie-Charlotte BAUDOIN.

BRANSAC. Voyez MICEON DE BRANSAC.

1692, (28 février) Batiscan.⁵

I. — BRANSARD (2), LAURENT, b 1647, fils de Laurent et de Louise Mingot, de St. Pierre, évêché d'Angers; s 7 mai 1735, à Stc. Geneviève de Batiscan.

COSSER, Marie, [Jean I. s^e 19 février 1705.

Laurent, b^e 29 déc. 1692. — Jean-Baptiste, b^e 24 mars 1694; m^e 13 fév. 1725, à Madeleine QUATRESOUS. — Marguerite, b 26 mars 1696 à Québec. — François-Xavier, b^e 29 déc. 1698. — Etienne b^e 22 avril 1701; m à Marie PAULAU. — Marie-Joselle, b^e 16 avril 1703. — Anonyme, b et s^e 15 fév. 1705.

I. — BRANTIGNY, ETIENNE, Voy. De Nevers (4).

1676.

I. — BRANTIGNY, PIERRE. [ETIENNE I. GODFROY DE LINCTOR, Françoise. (5) [MICHEL II. Marie-Anne, b 1627; s 11 janv. 1710, aux Trois-Rivières.

I. — BRAQUIL, JEAN, (6) Anglais de la Nouvelle-Angleterre.

MATI, Marie-Anne, anglaise.

Gabrielle-Louise, âgée de 16 ans, b 17 déc. 1698, dans l'église des Ursulines de Québec. — Marie-Louise, b 1689; m 1715, à Pierre Roy, à Québec⁴; s^e 3 déc. 1746.

(1) Elle épouse le 9 septembre 1681, Pierre Courrois, Québec, et le 27 nov. 1681, Anicet Boyer, Québec.

(2) Soldat de Mr. De la Durantaye.

(3) Bransard dit Langevin.

(4) Registre de 1649 Québec. L'origine de ce nom est Tenevert, il a formé De Nevers—Daunevers—Brantigny—Brantigny.

(5) Elle épouse, le 19 juin 1700, Augustin de Galimard, aux Trois-Rivières.

(6) Ses deux enfants, Gabrielle-Louise et Marie-Louise avaient été prises par les sauvages pendant la guerre.

I. — BRAS-DE-FER, NICOLAS, b 1645, du bourg St. Valéry, en France, matelot au service de M. de la Chenaye; s 12 octobre 1670, à Québec.

BROSSARD. — Variations : BRASSARD—DESCRENAUX.

1637, (14 janvier) Québec.⁴

I. — BROSSARD, ANTOINE, (1) maçon, b 1609; s... Mérv, Françoise, b 1621; (2) s^e 4 11 juillet 1671 (mort subite).

Antoine, b 1639; s^e 4 12 avril 1642. — Jeanne, b 1641; m^e 4 7 fév. 1656, à Jacques HÉDOUIN; s^e 21 déc. 1709. — Marie-Madeleine, b^e 1^{er} juin 1642; 1^o m^e 4 29 oct. 1656, à LOUIS FONTAINE; 2^o m^e 4 2 mai 1703, à Jean LENORMAND; s^e 4 22 sept. 1712, dans l'église des Récollets. — Alexandre, b 1644; s 14 janvier 1688, à Ste. Famille. — Marguerite, b^e 23 janvier 1645; m^e 4 4 mars 1658, à Jean LEMELIN. — Guillaume, b^e 15 déc. 1647; m^e 15 février 1672, à Catherine LOUYET. — Antoine, b^e 14 oct. 1649. — Jean-Baptiste, b^e 28 sept. 1651; m^e 4 26 août 1672, à Jeanne QUELÉ; s^e 22 février 1715, dans l'église. — Louis, b^e 3 août 1653; m 1683, à Simone MAUFAIT. — Dorothee, b^e 30 juillet 1656; m^e 4 5 oct. 1671, à Pierre RICHER.

1672, (15 février), Québec.⁸

II. — BRASSARD, GUILLAUME, [ANTOINE I. LOUYET, Catherine, b 1650, fille d'Abraham et de Marie David, de St. Caude-le-Jeune, évêché de Rouen; s^e 1^{er} janv. 1715.

Marie-Madeleine, b^e 31 déc. 1672; s^e 22 déc. 1674. — Marie-Anne, b^e 31 août 1674; m^e 1693, à Jean LARUE; s 1^{er} janv. 1694, Pointe-aux-Trembles de Québec. — Guillaume, b^e 8 août 1676; m à Marie MAUFAIT. — Marie-Catherine, b 13 déc. 1677 à Sillery¹. — Guillaume, b^e 30 mai 1679; m à Marie MAUFAIT. — Jean-Baptiste, b...; m^e 20 juin 1707, à Marie-Geneviève HUBERT. — Charles, b...; m^e 2 juin 1720, à Marie-Josette HUBERT. — Pierre b...; m à Marie DELLANDE.

1672, (26 avril), Québec.⁸

II. — BRASSARD, JEAN-BAPTISTE, [ANTOINE I. s 22 fév. 1715, église de Québec.

QUELÉ, Jeanne, b 1653, fille de Jean et de Marie Camus, de St. Gilles, ville d'Evreux; s^e 2 avril 1721.

Marie-Jeanne, b^e 2 août 1674; m^e 11 janv. 1694, à Pierre PLOTE. — Marie-Madeleine, b^e 9 sept. 1676; m^e 4 mai 1711, à Paul CHALIFOUR; s^e 2 juin 1752. — Françoise, b^e 11 janv. 1679; 1^o m^e 22 novembre 1700, à Pierre CORDIN; 2^o m^e 23 nov. 1712, à Jean-Baptiste BRIERE. — Marie-Louise b^e 19 mars 1681; s^e 21 mars 1681. — Catherine b^e 6 juin 1682; m^e 21 oct. 1710, à Jean PLOTE. — Marie-Anne, b^e 18 janv. 1685. — Anne-Jacques, b^e 2 sept. 1687; s^e 4 sept. 1687. — Jean-Baptiste, b^e 9 mars 1689; m 10 janv. 1718, à Fran-

(1) Ancêtre des familles Brassard et Deschenaux.

(2) Avant 1637, elle résidait dans sa maison de la "Grande Allée," à Québec, aujourd'hui, la rue St. Louis.

coise HUPP
Anonyme,
b^e 12 janv
Josette CH
Jacques, b
Jean-Marie

II. — BRA
MAUFAIT
Louise-S
m 1^{er} mars
— Simone
m^e 9 janv
22 septem
7 octobre
Charles, b

III. — BRA
MAUFAIT
Marie, b
Françoise,
b...; s^e 14

I. — BRAS
tréal
lard, s
tous s
leur a

I. — BRA
fils de
Balon
1^o De CH
Jacques,
1668; 1^o
vembre 16
Anne, b^e r
8 juin 171
24 juin 16
BRUNET.
1703, Mari
vier 1678;
31 janvier
m 28 juillet
Pierre, b^e
12 août 16
mai 1691.

2^o BOLL
Marie, b
2^o m 21
SYRE. — J
rile, b^e 10

II. — BR
1^o MAR
s av
Genevi
CHORET, b

(1) Le no
(2) Elle é
Lévis.

colse HUPPÉ, Beauport; s² 2 Octobre 1749. — *Anonyme*, b et s² 11 fév. 1691. — *Jean-Baptiste*, b² 12 janvier 1692; m² 19 juillet 1723, à Marie-Josette CHALIFOUR; s² 20 sept. 1753. — *Joseph-Jacques*, b² 12 mars 1694; s² 31 mars 1715. — *Jean-Marie*, b² 24 avril 1696.

1683.

II. — BRASSARD, LOUIS, [ANTOINE I. MAUFAIT, Simone, [PIERRE I. *Louise-Simone*, b 23 février 1694, à Lorette²; m 1^{er} mars 1718, à Beauport², à André PARANT. — *Simone-Darbe*, b 10 décembre 1696, à Québec¹; m² 9 janvier 1719, à Etienne PARANT. — *Marie*, b² 22 septembre 1701. — *Marie-Madeleine*, b...; m 7 octobre 1710, à Etienne LACOMBE. — *Geneviève-Charles*, b 12 juin 1704, à Ste. Foye.

1696.

III. — BRASSARD, GUILLAUME, [GUILLAUME II. MAUFAIT, Marie-Catherine. [PIERRE I. *Marie*, b 1702; s 5 janvier 1703, à Québec.² — *Françoise*, b...; s² 12 janvier 1703. — *Pierre*, b...; s² 14 février 1703.

I. — BRASSIER, JACQUES, b 1635; arrivé à Montréal en 1653, compagnon d'armes de Dollard, Sieur des Ormeaux, et massacré, avec tous ses compagnons, au Long-Sault, dans leur attaque contre les Iroquois, en mai 1660.

1665, (12 août) Québec.²

I. — BRAULT (1) DIT POMINVILLE, HENRY, b 1640, fils de Jean et de Suzanne Jonseame, de Balon, pays d'Annis; s... [JACQUES I. *Jacques*, b² 3 août 1666. — *George*, b² 8 avril 1668; 1^o m à Madeline MARCHAND; 2^o m 26 novembre 1696, à Lachine², à Barbe BRUNET. — *Anne*, b² mai 1669. — *Etienne*, b² 16 mai 1671; m² 8 juin 1716, à Louise PALIN. — *Jean-Baptiste*, b² 24 juin 1673; m² 26 novembre 1703, à Elizabeth BRUNET. — *Joseph*, b² 24 août 1675; m² 10 avril 1703, Marie-Anne MARCHAND. — *Henry*, b² 16 janvier 1678; s² 27 février 1678. — *Marie-Agnès*, b² 31 janvier 1679. — *Louise*, b 19 mars 1681, à l'Îlet; m 28 juillet 1704, à Alexis PICARD, à Montréal. — *Pierre*, b 2 janvier 1683, à Lévis.⁴ — *Geneviève*, b² 12 août 1685. — *Charles*, b² 14 février 1690; s² 9 mai 1691.

1692 (11 août) Québec.²

2^o BOLDU, Marie-Ursule, (2) [LOUIS I. *Marie*, b² 18 juin 1693; 1^o m à André RENAUD; 2^o m 21 août 1737, à St. François (I. J.) à Michel SYRE. — *Jean-François*, b² 24 avril 1695, *Marguerite*, b² 16 juillet 1697.

1693.

II. — BRAULT-POMINVILLE, GEO. [HENRY I. 1^o MARCHAND, Marie-Madeleine, [FRANÇOIS II. s avant 1696. *Geneviève*, b 1694; m 23 juillet 1715, à Hilaire CHORET, à Québec.

(1) Le nom patronymique est Bereau.

(2) Elle épouse, le 11 août 1700, Jean-Baptiste Drapeau, à Lévis.

1696, (26 novembre), Lachine.¹

2^o BRUNET, Barbe (1) [FRANÇOIS I. *Nicolas*, b² 3 sept 1697. — *Jean-Baptiste*, b² 20 juillet 1699; m² 14 déc. 1721, à Marie CARON. — *Marie-Josette*, b² 16 juin 1701; s² 5 janv. 1703. — *Anonyme*, b et s² 18 déc. 1702. — *Marie-Josette*, b² 18 juin 1704. — *Françoise-Angélique*, b² 13 juin 1706; m² 31 janv. 1724, à Noël LEGAULT. — *George*, b² 29 sept. 1709.

1697, (18 novembre), Montréal.²

I. — BRAUIT DIT LAFLEUR, PIERRE, (2) b 1669, fils de Mathurin et de Catherine Gibaut de St. Vien, ville de Pont, évêché de Xaintes, LE SIÈGE, Madeleine, [PIERRE I. *Jean-Baptiste*, b² 22 août 1698. — *Marie-Madeleine*, b² 10 mai 1700. — *Marie*, b 1 mai 1712, à Repentigny.² — *Antoine*, b² 17 janv. 1710.

1662.

I. — BRAZEAU, NICOLAS, Maître-Chartron. BILLARD, Pérette, b 1635; s 20 août 1705, Montréal.¹ *Charles*, b...; m² 5 oct. 1693, à Geneviève QUENNEVILLE. — *Nicolas*, b 1670; m² 11 octobre 1694, à Anne PINSONNEAU. — *Marie*, b...; 1^o m..., à Silvain GUÉPIN; 2^o m² 10 novembre 1698, à Guillaume TOUGARD. — *Marie*, b 16 mars 1683, à la Pointe-aux-Trembles de Montréal.

1693, (5 octobre) Montréal.²

II. — BRASEAU, CHARLES, [NICOLAS I. QUENNEVILLE, Geneviève, [JEAN I. *Gabriel*, b² 8 sept. 1694. — *Marie-Catherine*, b² 14 janv. 1695. — *Paul*, b² 22 oct. 1697. — *Pierre*, b² 19 oct. 1699.

1694, (11 octobre) Montréal.²

II. — BRASEAU, NICOLAS, [NICOLAS I. PINSONNEAU, Anne, [FRANÇOIS I. *Marie-Anne*, b² 23 fév. 1696. — *Agnès*, b² 19 déc. 1697. — *Jeanne-Daniel*, b² 24 juin 1699. — *Marie*, b² 7 fév. 1701. — *Geneviève*, b et s² 18 juillet 1703. — *Marie-Marguerite*, b² 22 juin 1704.

I. — BREBANT DIT LAMOTHE, PIERRE, chirurgien, établi à la Pointe-aux-Trembles de Québec; b 1645; s 26 nov. 1677, à Québec.

GOUPI, Anne. (3) [NICOLAS I. *Pierre*, b 11 déc. 1672; à Sillery.³ — *Marie*, b 9 juin 1675, au Château-Richer. — *Michel*, b² 10 mars 1678. — *Marie-Anne*, b 1679; m 21 mai 1703 à Montréal, à Etienne MARTEL.

1696, (15 septembre) Montréal.²

I. — BRÉBANT DIT LÉCOMTE, PIERRE, (4) b 1668, fils de Clément et de Françoise Rivalier, de N. D. de Cogne, évêché de La Rochelle, s... LAPLACE, Marguerite, veuve de Pierre Le Siège, b 1659, fille de Nicolas et Geneviève Trouvé.

(1) Elle épouse, en 1720, Martial Moulineuf.

(2) Soldat de M. Dejordis.

(3) Elle épouse, en 1679, Aimé Lecompte.

(4) Soldat de M. Lamotte Cadillac.

Geneviève, b⁴ août 1697; m 5 fév. 1714, à Repentigny, à Jean Baptiste ROBERT.

I. — BREBEUF, DE, Lieutenant dans le détachement de la marine, était à Batiscan le 12 novembre 1697.

I. — BRÈCHEVIN. — Voy. BERGEVIN—LANGEVIN.

1696, (28 avril) Montréal.

BREDET. — Variations : BORDET. — BREDEL.

1696, (28 avril) Montréal.

I. — BREDEL, JEAN, sergent de la Compagnie de M. Le Vasseur, b 1664; fils de Pierre et de Marie Chagrin, d'Ecrinville, évêché de Rouen.
1^o St. JEAN-LAVALLÉE, Madeleine, de la nation des Onatagués, veuve de François Francœur, s 1702.
Jean-Baptiste-Charles, b 21 août 1698, à Québec, 1703, Lorette.

2^o MIGNERON, Marie-Anne, (1) [JEAN I.

I. — BREDINET (2) DIT MIGNON, JEAN, b 1658; s 26 avril 1703, à Montréal.

BREDON, VINCENT. — Voy. VERDON.

BREILLARD. — Surnoms et variations : BREILLAC — BRILLAC — BRIAC — DIT LAROCHE.

1687, (3 février) Ratiscan.¹

I. — BREILLARD, AMABLE, b 1657, fils de Daniel et de Jeanne Courtin, de Chouré, évêché de Poitiers.

DE LAFOND, Marie, [JEAN II.
Marie-Catherine, b¹ 8 sept. et s¹ 29 nov. 1688.
— *Marie-Catherine*, b¹ 9 mars 1690; s¹ 21 déc. 1708. — *Claude*, b¹ 4 déc. 1692. — *Pierre*, b¹ 5 sept. 1695; m 2 nov. 1719, à Elizabeth FERROT, à Ste. Anne de la Pérade.² — *Marguerite-Renée*, b¹ 19 sept. 1698; m¹ 14 juillet 1719, à Michel BILLY. — *Joseph*, b 17 mai 1701, à Québec.³ — *Geneviève*, b¹ 17 avril 1703; m 5 oct. 1711, à Etienne DECELLES, à Varennes. — *Marie-Angélique*, b¹ 18 avril 1706. — *Mathurin*, b¹ 16 nov. 1708.

I. — BRENEZI, (3) FRANÇOIS, b 1670, soldat de M^o Dulhud.

LAFLEUR, Marguerite.
Marguerite, b 1702; s 27 mars 1703, à Montréal.

BRENTIGNY. — Voyez DENEVERS.

BRESLAU, JEAN-BAPTISTE. — Voy. BARROS — BARRAULT — BAREAU.

I. — BREST, JEAN, b 1645; s 27 mars 1700, à Ste. Famille, Ile d'Orléans.

(1) Elle épouse, 17 Janvier 1712, Simon Brière, à Québec.

(2) Donné chez les Sœurs C. N. D.

(3) Dit Larivière.

I. — BRETEL DIT LA MUSIQUE. — Voy. DUCHESNY.

BRETAUT. — Voy. BERTAUT.

I. — BRETEUIL, ETIENNE-GABRIEL, commis de M. Juchereau, jugo. (1)

I. — BRETON, capitaine de navire. Ce bon marinier anglais, qui avait bien traité les Jésuites au retour du Canada, en 1629, fit encore un voyage à Québec, en 1630.

BRETON. — Voy. RONCEREL le BRETON. — RONCERAY.

1668, (6 novembre) Québec.

I. — BRETON, RENÉ, b 1641, fils de Mathieu et de Michelle Girard, d'Aulone, évêché de Luçon. DE CHAVIGNY, Charlotte, (2) [FRANÇOIS I.

1687, (9 janvier) Château-Richer.³

I. — BRETON DIT LARDOISE, JEAN-BAPTISTE.
1^o GANDRY, Elizabeth, [THOMAS I.
s¹ 22 nov. 1699.

Marie-Ursule, b 1700; m 18 avril 1735, à Pierre DE BEAU, à Québec.

1702, (6 février) St. Michel.

2^o VANDET, Marie (3), [RENÉ I.
Marie, b¹ 22 mars 1704.

I. — BRETON (LE), FRANÇOIS (4), b 1636; s 9 déc. 1701, à Champlain.
DUMONT, Barbe (5), b 1646, native de Meaux, en Brie.

BRETONNIÈRE. — Voy. PASSART D' BRETONNIÈRE — PASSARD DE LA BRETONNIÈRE.

BREZA. — Voy. BARSÀ.

BRIAC. — Voy. BRELLAC.

1692.

I. — BRIAS DIT LATREILLE, JEAN.
BIRET, Renée, (6) veuve de Pierre Balan. *Gabriel*, b 9 janvier 1693, à St. Michel; m 29 janvier 1714, à Suzanne BISSENET, à St. Etienne de Beaumont.

BRIANT. — Voyez GRONDINES—GEOBERT.

(1) Registre de 1702, Montréal.

(2) Elle épouse, le 2 sept. 1709, Jean Giron, à Québec.

(3) Elle épouse, le 16 avril 1709, Jacques Bissonnet, à St. Michel. — Elle épouse, le 17 fév. 1710, Jean-Bte. Balan, à St. Michel.

(4) Exhumé pour être inhumé dans l'Eglise le 17 février 1702. Il avait testé en faveur de l'Eglise de Champlain.

(5) Elle épouse, le 1er juin 1702, Raymond Courlet, à Champlain.

(6) Elle épouse, le 15 avril 1709, François Lavergne, à Québec.

I. — BRI
Bisson
Jaques
Baptiste,
Charles,

I. — BRIC
CHENIER
Marie,
bles de M
nov. 1688
déc. 1688.
11 fév. 16
déc. 1688.
1689 — Ar
b¹ 24 ma
b¹ 27 sep
François,
b¹ 25 ma

I. — BRID
Marth
Paris
CHÈRE,
veuve
Marie-A
à Joseph
nov. 1708
— *Hilaire*,
Marie-José
1694; s¹
b¹ 26 oct.
GUAY; s¹
janv. 1698
MONNEAU;
30 août 17

I. — BRID
leine
ché d
MART

I. — BRID
fils de
1708,
BOUVIER
Louis,
1684, à la
Isaac, b¹
VALQUET
m¹ 22 no
Jean-Bapt
b¹ 2 avr
NARD. — M
27 août 16
phin, b¹
REGAS. —
28 déc. 17

(1) Le rec
(2) Elle é

1686.

I. — BRIAULT, JACQUES.
Bisson, Catherine. [GERVAIS II.
Jacques, b 17 juillet 1687, à Québec. — Jean-Baptiste, b 11 et s 12 mai 1699, à Ste. Foye. — Charles, b 4 19 juin 1701.

1674, (12 novembre) Montréal.

I. — BRICAUT DIT LAMARCHE, JEAN. (1) b 1646.
CHENIER, Marie. [JEAN I.
Marie, b et s 2 fév. 1678, à la Pointe-aux-Trembles de Montréal. — Jean, b 2 juin 1679; s 29 nov. 1688. — François, b 25 avril 1682; s 20 déc. 1688. — Marie, b 23 juin 1684. — Joseph, b 11 fév. 1686. — Anne-Thérèse, b 18 oct. et s 20 déc. 1688. — Pierre, b 18 oct. 1688; s 10 oct. 1689. — Anne-Thérèse, b 9 nov. 1690. — Elizabeth, b 24 mars et s 12 sept. 1692. — Jean-Baptiste, b 27 sept. 1693. — Catherine, b 5 janv. 1696. — François, b 8 et s 19 mai 1698. — Marie-Louise, b 25 mai et s 11 août 1699.

1687, (21 avril) Québec. *

I. — BRIDAULT, JEAN, b 1657, fils de Jean et de Marthe Duclou, de Montmorency, évêché de Paris; s...
GRÊTE, Marie, [JEAN I.
veuve de Robert Pepin. (2)
Marie-Anne, b 26 juillet 1688; m 4 nov. 1704, à Joseph MORIN. — Marie, b 25 mai 1691; m 5 nov. 1708, à Beauport, à Claude VANDANDAQUE. — Elaire, b 28 août 1692; m 3 sept. 1716, à Marie-Joseph PAQUET. — Jean-Baptiste b 30 sept. 1694; s 20 oct. 1694. — Marie-Françoise-Jeanne, b 26 oct. 1695; m 10 juin 1716, à Raymond GUAY; s 10 juin 1723. — Louise-Catherine, b 28 janv. 1698; 1^e m 24 juillet 1717, à Charles RAYMONNEAU; 2^e m 23 oct. 1725, à Pierre BASTIEN; s 30 août 1744.

I. — BRIDET, NICOLAS, fils de Jean et de Madeleine —, de St. Nicolas-des-Champs, évêché de Paris; m 18 janv. 1710, à Françoise MARTINEAU, à Charlesbourg; s...

1681, (16 avril) Montréal. *

I. — BRIEN DIT DÉROCHER, LOUIS, tailleur, b 1639, fils de Julien et de Jeanne Liou; s 12 juin 1708, à Varennes. ⁵
BOUVIER, Suzanne. [MICHEL I.
Louis, b 10 juillet 1682. — Pierre, b 30 mars 1684, à la Pointe-aux-Trembles de Montréal. — Isaac, b 15 janv. 1688; m 12 mars 1713, à Marie VALIQUET. — François-Marie, b 18 janv. 1690; m 22 nov. 1716, à Marguerite-Louise LEMIRE. — Jean-Baptiste, b 14 fév. 1693. — Marie-Madeleine, b 4 2 avril 1695; m 22 janv. 1714, à Louis MÉNARD. — Marguerite, b 3 mars 1697. — Agnès, b 27 août 1698. — Julien, b 2 juillet 1700. — Séraphin, b 5 mai 1702; m 25 fév. 1727, à Ursule REGAS. — Urbain, b...; m... — Joseph-André, b 28 déc. 1703; s 31 mai 1704.

1658, (8 mai) Québec. *

I. — BRIÈRE DIT LADRIÈRE, DENIS, b 1631, fils de Denis et de Jacquette Frérot, de Ste. Marguerite, évêché de Rouen; s 24 avril 1711, à la Pointe-aux-Trembles de Québec. ³
BIGOR, Françoise, [JEAN I.
veuve de Charles Gulliebout; s 9 août 1706, à St. Augustin.
Denis, b 1659; m 23 nov. 1688, à Elisabeth LEMARIE; s 20 juin 1718. — Françoise, b 1662; m 27 fév. 1680, à Michel LEMARIE. — Sébastien, b et s 28 janv. 1664, à Sillery. — Charles b 2 avril 1667. — Jean-Baptiste, b 21 mai 1668; m 23 nov. 1712, à Françoise BRASSARD. — Charles, b 28 avril 1671; s 20 fév. 1703, Ste. Foye. — Joseph, b 18 mars 1674.

1671, (19 octobre) Québec. *

I. — BRIÈRE, JEAN, b 1636, fils de Charles et de Marie Lo Pec, de Clerbè, évêché de Lizieux; s 3 déc. 1706, à la Pointe-aux-Trembles de Québec. ⁵
GRANDIN, Jeanne, b 1650, fille d'Antoine et de Jeanne Voinel, de St. Nicolas de Bois-jenay, évêché d'Orléans; s...
Jean, b 1672; m 4 août 1698, à Françoise FOURNEL. — Marie-Madeleine, b 21 mars 1674, à L'Ange-Gardien; m 2 mai 1689, à Claude CHAILLÉ. — Charles, b 15 mars 1676; m 20 janv. 1701, à Marie-Anne PLEAU; s... — Anne, b 15 mars 1676; m 20 janv. 1698 à Jean CHAILLÉ. — Louise, b 20 fév. 1681; s 25 nov. 1687. — Marguerite, b 22 et s 27 mai 1683. — Jacques, b 13 avril 1684. — Antoine, b 3 janv. 1687; s 20 déc. 1687. — Pierre, b..., adulte; s 11 déc 1686.

1688, (23 nov.) Pte-aux-Trembles de Québec. *

II. — BRIÈRE, DENIS, [DENIS I.
s 20 juin 1718 à Québec. ⁷
LEMARIE, Elizabeth, (1) [JACQUES I.
Marie-Elizabeth, b 26 oct. 1669; 1^e m 1^{er} déc. 1708, à Jean-Baptiste VALET; 2^e m 4 nov. 1710, à Charles-François HUERT; s 22 nov. 1753.

1698, (4 août) Pte-aux-Trembles, Québec. *

II. — BRIÈRE, JEAN, [JEAN I.
FOURNEL, Françoise, [JACQUES I.
Charles-François, b 15 juillet 1699; s 11 août 1728, au Cap St. Ignace. (2) — Reine, b 8 janv. 1701. — Pierre, b 15 août 1702; Jacques b 10 janv. 1704. — Jean-François, b 31 août 1705. — Marie-Françoise, b 29 juin 1707. — Marie-Catherine, b 5 janv. 1710.

BRIGNON, PIERRE, — Voyez BRUNION.

BRILLEMONT, — Voyez BAUSAC de B...

BRINDAMOUR. — Surnoms: DURANSEAU — GERRARD-FOUREAU.

(1) Le recensement de 1681, l'appelle BRISSEAU.

(2) Elle épouse, le 9 janv. 1706, Pierre Jourdain, Québec.

(1) Elle épouse, le 27 novembre 1719, Jacques Amelot, à Québec.

Engagé de l'Hôpital-Général, noyé à l'Île aux Oies.

BRINDAMOUR, b 1674. Soldat de M. de Muy; s 30 oct. 1704, à Montréal.

1654.

I. — BRINGODIN, PIERRE (1). b 1615; s 1^{er} août 1660, à Québec.⁷

MAILLET, Marguerite, s 7 3 août 1660.

Murie, b 1655; s 25 sept. 1659. — Judith, b 1658; s 7 3 août 1660.

1695, (7 novembre) Laprairie.⁴

I. — BRION, PIERRE, boulanger.

DUPUYS, Marie-Anne, [FRANÇOIS I.]

Jean, b 4 15 oct. et s 4 28 nov. 1696. — Jean-Baptiste, b 4 5 janv. 1698. — Jean-Baptiste, b 4 5 janv. 1699. — Marie-Françoise, b 4 14 oct. 1701; m 4 9 fév. 1722, à Nicolas GAGNÉ.

BRISEBOIS. — Voyez DUBOIS.

I. — BRISEBOIS, RENÉ.

DUMONT, Anne.

Charles, b...; 1^o m à Marie-Ursule ADAMS; 2^o m 29 sept. 1732, à Marie-Anne Soucy, à St. François, Ile Jésus.

II. — BRISEBOIS, CHARLES. [RENÉ I.]

1^o ADAMS, Marie-Ursule. (2)

1732, (29 septembre) St. François, I. J.

2^o Soucy, Marie-Anne, [JEAN I.]

veuve de Robert Gaulin.

BRISEFER. — Voyez PASCHAL.

I. — BRISSAC, JOSEPH, né en 1666, à Brissac, ville d'Allemagne, b 1^{er} juin 1696, à Québec.

BRISSAC, MARIE, b...; m en 1698 à Simon PITON.

1648.

I. — BRISET, JACQUES, b 1626; s 1^{er} décembre 1701, à Champlain.⁸

FÊTES, (Fête ou Fortier) Jeanne, b 1626; s 30 novembre 1698.

Jacques, b 1648; m à Marguerite DANDONNEAU.

— Marie, b 18 mars 1665, aux Trois-Rivières⁹; s 20 février 1668.

1693, (6 juillet) Batiscan.⁸

I. — BRISET, JEAN, b 1663, fils de Jean et de Marguerite Ilabory, de St. Laurent de la Salle, évêché de La Rochelle.

1^o Trud, Geneviève, [MATHURIN I.]
veuve de Jean Morneau; s 17 octobre 1705, à Ste. Anne de la Pérade.⁸

Marie-Françoise, b 20 avril 1994, à Batiscan.⁸

— Alexis, b 15 et s 20 octobre 1695. — Jean, b 25 octobre 1696. — Geneviève, b 30 décembre 1700. — Joseph, b 4 octobre 1703.

(1) Bringodin fut massacré par les Iroquois, le 31 juillet 1660; et sa femme, se rendant de Beauport à Québec, se noya avec sa petite fille Judith, le 2 août 1660.

(2) Jeune anglaise, née le 13 mars 1674, à Hampshire, Oyster River, Nouvelle-Angleterre, prise pendant la guerre de 1694. — Voyez ADAMS, page 8.

1705 (24 février) Ste. Anne de la Pérade.⁸

2^o LE SIEUR, Catherine, [JEAN I.]
Marguerite, b 3 juin 1706. — Michel, b 29 septembre 1708.

1674.

II. — BRISET (1), JACQUES, [JACQUES I.]
DANDONNEAU, Marguerite. [PIERRE I.]

Jacques, b 1675; m 4 3 mars 1710, à Jeanne DUTAUT. — Bernard, b 1678; m 4 1^{er} fév. 1712, à Catherino LEPELÉ. — Marie-Jeanne, b 19 juillet 1682, à Champlain.⁴ — Marguerite, b 4 4 août 1685; s 4 28 août 1686. — Jacques, b 4 22 sept. 1686; s 4 28 août 1689. — Joseph, b 4 23 juin 1688; s 22 oct. 1708, à l'Île-Dupas.⁵ — Jean-François, b 4 6 fév. 1690; s 4 26 août 1691. — Charles, (2) b 4 12 août 1691. — Melchior, (3) b 4 23 nov. 1682. — Marguerite, b 4 3 oct. 1694. — Marie-Madeleine, b 4 23 juin 1697. — Geneviève, b 4 23 juin 1697. — Marie-Charlotte, b 4 12 oct. 1698; m 13 janv. 1722, à Alexis DUTAUT. — Marie-Anne, b 4 15 oct. 1700.

1665.

I. — BRISSON, RENÉ; b 1635.

VESINAT, Anne, [JACQUES I.]

s 31 déc. 1687, à L'Ange-Gardien.⁶

René, b... 1665; m 23 janv. 1696, à Geneviève TESTU; s 26 déc. 1711, Rivière-Ouelle.⁸ — Marie, b 22 déc. 1666, au Château-Richer; m à Jean MIGNERON. — Charles b 28 mai 1670; m 25 nov. 1698, à Marie LATARTRE; s 12 juillet 1712. — Anne b 8 oct. 1672; m 11 janv. 1694, à Québec, 2 à Mathieu GUAY. — Marie, b 29 sept. 1675; 1^o m 14 fév. 1695, à Nicolas JULIEN; 1^o m 1^{er} fév. 1712, à Ange PROVOST. — Geneviève, b 28 fév. 1678; m 12 nov. 1697, à Nicolas BINET. — Catherine, b 21 juillet 1680; s 11 janv. 1763, à la Baie St. Paul. — Catherine b... 1682; s 25 oct. 1793. — Jean, b 22 juillet 1683; m 20 juin 1707, à Catherine DANCOSSE. — François, b 14 avril 1686.

1696, (23 janvier), L'Ange-Gardien.⁶

II. — BRISSON, RENÉ, [RENÉ I.]

s 26 déc. 1711, Rivière-Ouelle.⁸

TESTU, Geneviève (4)

Renée, b 26 août 1697; m 11 fév. 1719, Château-Richer,¹ à Marie-Anne DOYON. — Pierre b 22 mars 1699; m 9 avril 1720. — Michel, b 30 sept. 1700. — Marie-Clotilde, b 5 avril 1702; m 7 avril 1718, à Québec, 2 à Jacques GIRARD. — Dorothee, b 5 déc. 1703; m à Barthélemy-François PERRON. — Brigitte, b...; m 2 5 août 1724, à Alexandre Du SOUCHET. — François-Joseph, b 1^{er} août 1707; m 9 nov. 1722, Ste Anne de la Pérade, à Marguerite PERRON. — Geneviève, b 13 janv. 1709; 1^o m 2 5 oct. 1729, à Charles TRÉFLA.; 2^o m 2 16 sept. 1732 à Jean BRUYÈRE. — Marie-Madeleine, b 14 avril 1711; s 2 juin 1733.

(1) Sieur Courchène, Seigneur de l'Île Dupas.

(2) Sieur Dupas.

(3) Sieur Beauport.

(4) Elle épouse, le 21 nov. 1720, Louis Levrard.

1698

II. — BRI

s 12 j

LETART

François

juillet 173

décembre

St. Paul,

b 13 mar

1709. — A

Marie-José

16

I. — BRO

René

de L

(I. O.)

SAULNIER

Jean

de Pa

Jean, b

à Québec,

juillet 167

Anne, b 8

LEBRUN.

II. — BRO

DELAUNA

Marie, 1

Baptiste, 1

m 25 fév.

b 12 sept.

Marguerite

oct. 1707;

I. — BRO

de la

le 28

16

I. — BROD

ils de

évêché

MESSIER

Anonym

Trembles

1683. — M

1689. — M

s 29 oct.

m 14 juin

Ignace, b

Jeanne J

avril 1712

1694; 1^o m

2^o m 27

Michel, b

viève, b

tigny. — A

1721, à M

sept. 1699

(1) Elle ép

Gardien.

(2) Elle ép

(3) Elle ép

1698, (25 novembre) L'Ange-Gardien.^o

II. — BRISSON, CHARLES, [RENÉ I.
s 12 juillet 1712, à la Rivière-Ouelle.^o
LETARTRE, Marie, (1) [CHARLES II.
François-Charles, b^o 25 novembre 1700; m^o 31
juillet 1730, à Brigitte TREMBLAY. — *Ignace*, b^o 9
décembre 1702; m 1^{er} décembre 1731, à la Baie-
St. Paul, à Marguerite LAVOYE. — *Jean-Baptiste*,
b^o 13 mars 1707. — *Marie-Madeleine*, b^o 7 février
1709. — *Marie-Françoise*, b^o 15 juillet 1710. —
Marie-Joseph, b^o 26 mars 1712.

1669, (28 octobre) Ste. Famille.^o

I. — BROCHU, JEAN, b 1641, fils de Louis et de
Renée Gaschet, de St. Jean-Montaigu, évêché
de Luçon; s 28 février 1705, à St. Jean,
(I. O.)^o
SAULNIER, Nicole, b 1631, fille de Pierre et de
Jeanne Chevillard, de St. Christophe, évêché
de Paris; s^o 3 novembre 1714.
Jean, b^o 6 septembre 1672; m 29 octobre 1697,
à Québec, à Marie DELAUNAY; s... — *Marie*, b^o 14
juillet 1675; m^o 6 février 1692, à Jean TANGUE. —
Anne, b^o 28 mars 1678; m^o 4 février 1697, à Noël
LEBRUN. — *Mathurin*, b^o 12 mai 1682.

1697, (29 octobre) Québec.^o

II. — BROCHU, JEAN, [JEAN I.
DELAUNAY, Marie, (2) [HENRY II.
Marie, b 31 janv. 1693, à St. Michel.^o — *Jean-
Baptiste*, b 2 sept. 1700, à St. Jean, Ile d'Orléans^o;
m^o 25 fév. 1724, à Dorothee ALLAIRE. — *Mathurin*,
b^o 12 sept. 1702. — *Geneviève*, b^o 6 avril 1704. —
Marguerite, b^o 21 déc. 1705. — *Elizabeth*, b^o 2
oct. 1707; s^o 3 août 1711.

I. — BROD, JEAN, b 1641; au service des filles de
de la Congrégation de Notre-Dame, et noyé,
le 28 sept. 1681, à Montréal.

1679, (31 janvier) Boucherville.^o

I. — BRODEUR (LE) DIT DE LA VIGNE, JEAN, b 1653,
fils de Jean et de Françoise Frogent, de Niel,
évêché de Luçon; s... [MICHEL I,
MESSIER, Marie-Anne, (3) [ANONYME,
Anonyme, b et s 22 sept. 1680, à la Pointe-aux-
Trembles de Montréal. — *Anonyme*, b et s 9 juin
1683. — *Marie-Anne*, b^o 23 mars 1685; s^o 13 mai
1689. — *Marguerite*, b 30 sept 1687, à Montréal^o;
s^o 29 oct. 1687. — *Jean-Baptiste*, b^o 28 avril 1689;
m 14 juin 1712, à Marie HÉBERT, à Varennes.^o —
Ignace, b^o 27 déc 1690; m^o 28 nov. 1713 à Marie-
Jeanne JOUET. — *Marie-Anne*, b 1692; m^o 11
avril 1712, à Paul BISSONNET. — *Joseph*, b^o 11 mai
1694; m^o 20 juin 1718, à Marguerite ST. ONGE;
2^o m^o 27 avril 1720, à Madeleine GAUTIER. —
Michel, b^o 29 sept 1695; s 1^{er} janv. 1696. — *Gene-
viève*, b^o 13 juin 1697; s 16 août 1697, à Repen-
tigny. — *Augustin*, b^o 8 sept. 1698; m^o 6 oct.
1721, à Marie PETIT. — *Pierre*, b^o 27 et s^o 28
sept. 1699. — *Marie-Madeleine*, b^o 22 et s^o 23 mai

1701. — *Jean-Baptiste*, b^o 14 fév. 1703. — *Margue-
rite*, b^o 18 sept. 1704; m^o 16 juillet 1727, à Jacques
VIGER. — *Christophe*, b^o 7 nov. 1707; m..., à An-
gélique LUSSIER.

I. — BROISLE, (DE), Sieur de Loubia, capitaine au
régiment de Carignan, en 1667.

I. — BROS, PIERRE.

CHAUVIN, Marie, b 1630, fille de Gabriel et de
Marie Drouard, de Ste. Suzanne, évêché du
Maine.

Jacques, b 1651; m 1^{er} mars 1688, à Marie-Char-
lotte DE COGUENNE, à Montréal¹; s 27 mai 1693,
tué par un arbre.

1688, (1^{er} Mars) Montréal.

II. — BROS, JACQUES, [PIERRE I.
s 27 mai 1693, à Montréal.
DE COGUENNE, Charlotte, [ALOY I.
veuve de Jean Gateau.

BRONSARD, (1) voy. BRANSARD.

I. — BROSSARD, JEAN-BAPTISTE, b 1624; s 1^{er}
juillet 1684, à Québec.

1660, (19 avril) Montréal.^o

I. — BROSSARD, URBAIN, maçon, b 1634, fils de
Mathurin et de Michello Bidaut; s...

HODIAU, Urbain, [SÉBASTIEN I.
s^o 15 juillet 1681.

Jeanne, b^o 17 juin 1663; m^o 20 novembre 1679,
à Henry CATIN. — *Jean*, b^o 25 décembre 1665; s^o
7 mai 1673. — *Catherine*, b^o 9 juillet 1665; m^o 26
avril 1689, à Jean SARROT. — *François*, b^o 20 no-
vembre 1670; m^o 10 mai 1700, à Marie MARIE dite
STE. MARIE — *Marthe*, b^o 12 mars 1673; m^o 19
janvier 1699, à Jean POUGET. — *Madeleine*, b^o 13
novembre 1675; m^o 28 janvier 1698, à François
CAMPEAU. — *Louise*, b^o 8 juin 1678; s^o 10 déc.
1690. — *Claude*, b^o 28 mai 1681.

BROSSEAU. — Variations: BRASSEAU—BRUSEAU
— BROUSSEAU — BROSSAULT.

1668, (28 octobre) Québec.^o

I. — BROUSSEAU, JULIEN, tailleur, b 1631, fils de
Damien et de Marguerite Omolet, de Ste.
Croix, ville de Nantes; s 13 janvier 1713, à
Charlesbourg.^o

1^o CHALFOUR, Simone, [PAUL I.
Pierre, b...; m^o 2 Janvier 1704, à Marie-Thé-
rèse BERNARD. — *Joseph*, b 1670; m^o 3 mai 1693,
à Marie-Anne GOTTREAU; s^o 23 août 1703 — *Marg-
uerite*, b 1671; m 12 octobre 1689, à Beauport,^o à
Eustache BOURBEAU. — *Jeanne*, b...; m^o 9 février
1699 à Philippe PAQUET. — *Simone*, b 2 avril 1684,
à Sorel.^o — *Nicolas*, b 1676; m^o 13 janvier 1698,
à Madeleine HUPPÉ. — *Julien*, b 1678. — *Charles*,
b^o 12 juillet 1687.

1699, (9 février) Charlesbourg.^o

2^o BEDARD, Elizabeth, [JACQUES II.
s^o 6 avril 1715.

(1) Elle épouse, le 26 août 1716, Louis Tremblay, à l'Ange-
Gardien.

(2) Elle épouse, en 1715, Jacques Grefard.

(3) Elle épouse, 8 janvier 1721, Alexandre Petit, à Varennes.

Julien, b^o 15 novembre 1699; s^o 25 octobre 1702. — *Joseph*, b^o 14 août 1701; s^o février 1703. *Joseph-Ignace*, b^o 18 septembre 1706; s^o 22 février 1707.

BROSSEAU, JEAN.—Voy. BRUSEAU.

I. — BROUSSEAU, JEAN.

FONTAINE, ANNE. (1)

Michel, b 1690; m 8 janvier 1718, à Québec, † à Mario-Charlotte DUCLAS; s^o 8 avril 1744.

1672.

I. — BROUSSEAU, DENIS, b 1644; s 27 octobre 1711, aux Trois-Rivières. †

HÉBERT, Marie-Madeleine-Louise, [AUGUSTIN I. *Marie-Gertrude*, b^o 18 janvier 1671; s 11 juillet 1673, à Québec. † — *Pierre*, b 1673; m 9 juin 1698, à Laprairie. † à Barbe BOURBON. — *Marie-Renée*, b^o 30 décembre 1676. — *Marguerite*, b 1677; m^o 11 avril 1695, à Michel MARIE. — *Danis*, b 13 mars 1681, à la Pointe-aux-Trembles de Montréal; s 3 octobre 1687, à Montréal. † — *Elizabeth*, b^o 28 août 1682. — *Catherine*, b^o 27 décembre 1684; m^o 20 novembre 1711, à Pierre ANLEN. — *Marie-Anne*, b^o 17 janvier 1687; m 1708 à Jean TRULLIER dit LACOMBLE. — *Denis*, b^o 7 novembre 1689. — *Marie-Louise*, b^o 24 janvier 1692; m^o 17 novembre 1711, à Pierre LEFEBVRE.

1698, (9 juin) Laprairie.

II. — BROUSSEAU, PIERRE.

[DENIS I.

BOURBON, Barbe.

[JEAN I.

Marie-Barbe, b 13 mai 1699, à Laprairie; † m^o 30 janv. 1719, à Jacques DUMAY. — *Pierre*, b^o 4^e 17 août 1700.

1694, (3 mai) Charlesbourg. †

II. — BROUSSEAU, JOSEPH,

[JULIEN I.

s^o 23 août 1703.

GAUTREAU, Marie-Anne, (2) [CHARLES I. *Marie-Jacquette*, b^o 31 avril 1695; m^o 29 oct. 1715, à Pierre HOTTE. — *Marguerite*, b^o 2 fév. 1698; m^o 4 1723, à Jacques ALARD. — *Catherine*, b^o 23 mars 1701.

1698, (13 janvier) Beauport. †

II. — BROUSSEAU, NICOLAS,

[JULIEN I.

HUPPÉ, Madeleine,

[ANTOINE II.

Julien, b^o 6 fév. et s 8 mars 1699, à Charlesbourg. † — *Marie-Madeleine*, b^o 19 oct. 1700; m^o 4 1720, à Pierre PICOT. — *Nicolas*, b^o 26 juin 1705. *Marie-Jeanne*, b^o 29 juin 1707. — *Marie-Angélique*, b^o 3 oct. 1709. — *Joseph*, b^o 21 juillet 1711. — *Marie-Ursule*, b^o 4 3 avril et s^o 17 août 1713. — *Marie-Josette*, b^o 14 mars 1715. — *Marie-Madeleine*, b^o 18 oct. 1716. — *Jacques*, b^o 24 août 1718.

I. — BROSSIER, JACQUES, (3) tapissier, b 1627, frère de JEAN I.

COSSART, Noëlle, b 1640.

Jean, b 1673.

(1) Elle épouse, en 1696, Jean Boutet.

(2) Elle épouse le 1er fév. 1706, Jean Valade, à Charlesbourg.

(3) Il demeurait à Québec en 1681.

1642, (22 juin Québec) †

I. — BROSSIER, JEAN, fils de Jean et de Julienne Duchesneau, du Maine.

BANSE, Marguerite, fille de Guillaume et de Jeanne de Fréneuse, près de la Roche-Guyon. *Charles*, b^o 5 mai 1644. — *Marguerite*, b^o 4 nov. 1646; s^o 18 nov. 1646. — *Anonyme*, b^o et s^o 9 oct. 1647. — *Antoine*, b^o 7 fév. 1649; s^o 26 fév. 1649. — *Gilles* h, s^o 15 mars 1650. — *Jacques* b^o 9 août 1654. — *Madeleine*, b^o 6 déc. 1656.

I. — BROUILLAN, JACQUES (1) né en 1655, fils de Jacques et de Georgette Pouy, fut baptisé sous condition, le 27 déc. 1687 à Québec Mr. De Brisay, De Nonville, Gouverneur, lui servit de parrain, et madame l'intendante Bochar. de marraine.

1658, (18 mars) Montréal.

I. — BROULLIARD, CHARLES, b 1668, fils de Louis et de Marie Chaunier de Lisigny, évêché Poitiers. s...

DANNY, Pétronille (2).

HONORÉ I.

1676.

I. — BROUILLÉ DIT LAVIOLETTE, MICHEL, b 1645. DUBOIS, Marie. [PIERRE I.

Jeanne, b 28 janv. 1674, à Boucherville. † — *Gilles*, b^o 9 fév. 1675. — *Pierre*, b 4 mars 1676, à Sorel. † — *Jean* b 1672; m 7 nov. 1707, à St. François, Ile Jésus, à Françoise LECLERC. — *Marie*, b^o 24 oct. 1677; m 3 oct. 1693, à la Pointe-aux-Trembles de Montréal, † à François VAUDRY. — *Bernard*, b 1671; m^o 29 juin 1697, à Marie CHARTIER. — *Françoise*, b^o 20 fév. 1679; m à Pierre MASSON.

1697, (29 juin) Pté-aux-Trembles de M. †

II. — BROUILLET, BERNARD.

[MICHEL I.

CHARIER, Marie.

[GUILLAUME I.

Marie, b^o 4 et s^o 25 nov. 1697. — *Gilles*, b^o 8 avril 1699; s^o 22 janvier 1700.

BROUSSON.—Variations. Brunsard—Bransard—Brosson.

1689, (18 janvier) Batiscan. †

I. — BROUSSON, FRANÇOIS, b 1666, fils de François et de Françoise Gribaut, de St. Louis, évêché de Beauvais.

COLET, Marie-Jeanne.

[JEAN I.

s 12 août 1713, à Ste. Anne de la Pêrade. † *François*, b^o 24 fév. et s^o 17 mars 1692. — *Jean-François*, b^o 8 juin 1694. — *Pierre*, b^o 27 août 1696. — *Marie-Joseph*, b...; m 8 nov. 1734, à Jean Baptiste BERTRAND, à Ste. Genoviève. — *Jean-Baptiste*, b...; m à Marie-Catherine LAJOUÉ. — *Elienne*, b...; m à Madeleine PÉRIENY. — *Marie-Marguerite*, b^o 9 mars 1699; s^o 20 août 1713. — *Luce*, b^o 2 janvier 1701; 1^o m^o 12 août 1726, à Madeleine Honson; 2^o m^o 4 5 sept. 1746, à Thérèse BROUILLET. — *Marie-Anne*, b^o 28 avril 1705. — *Ambroise*, b^o 31 août 1707. — *Joseph*, b^o 24 avril 1713.

(1) Capitaine d'un détachement de la Marine.

(2) Elle épouse, le 8 octobre 1696, Bernardin Canters.

I. — BRO
Québ

I. — BRO
Dizy, M
François

BROVE,

BROCY.—
FONTA

I. — BRU
ment
il étai
aux A
par le

BRULÉ.—

I. — BRU
COTTEN
Alexis, h

BRULE-F

BRULOT,

16

I. — BRUN
bli à
Blaisel

POITREAU
Jeanne

La Ro
Robert, h

15 déc. 167
François, h

b^o 27 déc. s

12 fév. et s

31 oct. 16

août 1679;

2^o m^o 23 m

guerite, b^o

Charles Gr

MARTIN. —

1699, à Si

et s^o 6 avr

René, b 167

1721, à Am

I. — BRUN
Anne, b.

Québec. †

RENNERO.

I. — BRUN
PREVOST.

Marie, b

22 nov. 17

François, h

Beauport, h

(1) Etabl à

I. — BROUTECHÈRE, ANDRÉ, b 1632, était à Québec en 1681.

1678.

I. — BROYEUX (De), (1) JEAN, b 1649.
DIZY, Marguerite, [PIERRE I.
François, b 1679.

BROVE, PIERRE. — Voyez BRAUT.

BRUCY. — Voyez DE LAFRAYNAYE DE B. — DE LA-FONTAINE DE B.

I. — BRULÉ, ETIENNE, de Champigny, truchement pour les Hurons, depuis 1611. En 1623, il était à Québec, avec Desmarais. Il se donna aux Anglais, et fut plus tard brûlé et mangé par les Hurons. — (Sagard, p. 467.)

BRULÉ. — Voyez FRANCOEUR.

I. — BRULÉ, ANTOINE.
COTTENOIRE, Marie-Renée, [ANTOINE I.
Alexis, b 7 avril 1708, à l'Île Dupas.

BRULE-FER. — Voy. CAILLÉ.

BRULOT, LOUIS. — Voy. GESSERON.

1668, (17 septembre) Québec. ¹

I. — BRUNEAU DIT JOLICOEUR, RENÉ, b 1647, établi à Charlesbourg, ² fils de George et de Blaisette Martin, de St. Michel, de Poitiers; POITREAU, Anne, b 1637, fille de Pierre et de Jeanne Brelle, de N.-D. de Cogne, évêché de La Rochelle.

Robert, b ¹ 7 oct. et s ² 22 déc. 1669. — Anne, b ¹ 15 déc. 1670; m ² 17 sept. 1685, à Jean MINGEN. — François, b 1672; m à Marie PREVOST. — Louis, b ¹ 27 déc. 1673; s ¹ 14 fév. 1674. — Nicolas, b ¹ 12 fév. et s ¹ 13 mars 1675. — Marie-Madeleine, b ¹ 31 oct. 1676; s ¹ 26 août 1687. — Jeanne, b ¹ 17 août 1679; 1^o m ¹ 21 oct. 1697, à François DUCLAS; 2^o m ¹ 23 mars 1713, à Alexandre DERNY. — Marguerite, b ¹ 25 nov. 1681; 1^o m ¹ 23 fév. 1699, à Charles GIRoux; 2^o m ¹ 8 nov. 1714, à Hilaire MARTIN. — Marie-Charlotte, b ¹ 19 déc. 1683; m 1699, à Simon PARISIEN. — René, b ² 26 mars et s ² 6 avril 1687. — Nicolas, b ² 21 oct. 1689. — René, b 1679; 1^o m à Madeleine LAFLEUR; 2^o m ² 1721, à Anne LEROUX.

I. — BRUNEAU, VINCENT. (France).
Anne, b...; m 24 mai 1701, à Louis NORMAND, à Québec. — Marie, b...; m ³ 17 nov. 1710, à Lucas RENNÉRO.

I. — BRUNEAU, FRANÇOIS.
PREVOST, Marie.
Marie, b 27 août 1671, à L'Ange-Gardien ³; m 22 nov. 1707, à Michel BERNARD, à Québec. — François, b ³ 22 juin 1675; m 21 fév. 1702, à Beauport, à Madeleine BOURGOGNE ou BOURGOUIN.

(1) Etabli à Batiscan.

II. — BRUNEAU, RENÉ.
FORTIN, Catherine.
Marie-Charles, b 1678; m 29 nov. 1703, à Simon DIBLER, à Montréal.

II. — BRUNEAU, RENÉ, [RENÉ I.
1^o LAFLEUR, Madeleine.
1721, Charlesbourg.

2^o LEROUX, Anne, [IGNACE II.

1677, (1er avril) Boucherville.

I. — BRUNEL DE LA SABLONNIÈRE, JEAN, b 1650; fils de Jean et de Jeanne Bousingot, St. Nicolas-des-Champs, de Paris, s...
RICHAUME, Marie-Madeleine, [PIERRE I.
Madeleine, b 1678; s 24 janv. 1684, à Contracœur. — Marie-Anne, b ² 25 mars 1683. — Marie-Madeleine, b 30 mars 1685; m. 17 sept. 1703, à Montréal, ⁴ à Jean-François JANREL. — Jean, b 1681. — Catherine, b ² 7 fév. 1687. — Jacques, b ⁴ 17 oct. 1691; s ⁴ 31 août 1693. — Marguerite, b ⁴ 18 oct. 1694. — Augustin, b ⁴ 28 août 1696. — Elizabeth, b ⁴ 20 avril 1698. — Joseph, b ⁴ 3 avril 1700. — Angélique, b ⁴ 21 mai 1704.

BRUNEL. — Surnom : DE LA SABLONNIÈRE.

1677, (24 novembre) Boucherville. ⁴

I. — BRUNEL, JACQUES, b 1645, fils de Jean et d'Anne Madry, St. Remy, évêché de Dieppe.
BRETAULT, Suzanne, [JACQUES I.
Suzanne, b ⁴ et s ⁴ 20 sept. 1678. — Jacques, b ⁴ 14 nov. 1680; m 31 mars 1704, à Varennes, ⁵ à Marie ANSE. — Suzanne, b ⁴ 23 mai 1683. — Angélique-Marie, b ⁴ 18 mars, et s-7 mai 1686, à la Pointe-aux-Trembles de Montréal. — Marie-Angélique, b ⁴ 8 juin 1687; m ⁵ 23 juillet 1708, à Joseph DEMERS. — Catherine, b ⁴ 14 avril 1689; m ⁵ 5 août 1714, à Marc FILY. — Marie-Geneviève, b ⁴ 25 mars 1692; m ⁵ 19 oct. 1723, à Etienne GIRARD. — Marguerite-Ursule, b 1^{er} et s ⁵ 10 janv. 1695. — Marie-Josette, b 1^{er} et s ⁵ 16 janv. 1695. — Geneviève, b ⁵ 24 mai 1696.

NET. — Surnoms : BELHUMEUR — LESTANG — BERBONNAIS — DAUPHINE.

I. — BRUNET, GUILLAUME, fils de Pierto Brunet, était à Lapeyrie en 1675.

I. — BRUNET, ETIENNE, b 1618, établi à l'Île d'Orléans; s 8 juin 1672, à Québec.
THÉRET, Marie, b 1621. (1)
Pierre, b...; m..., à Marie DARVEAU. — Charles, b 1670.

1663, (28 novembre) Montréal. ³

I. — BRUNET DIT BELHUMEUR, ANTOINE, b 1644, fils de Mathurin et de Marie Brunet, de St. Nicolas, évêché de la Rochelle; s...
MOISAN, Françoise, b 1645, fille de Abel et de Marie Simotte, de La Rochelle.

(1) Elle épouse, le 3 oct. 1672, Guillaume Chaillé, à Québec.

François, b³ 17 mars 1665; 1^o m 15 nov. 1688, à Anne MÉNARD, à Boucherville; 2^o m 22 juillet 1715, à Marie RENAUD, à St. François, Ile Jésus. — *Marie-Françoise*, b³ 26 avril 1667. — *Catherine*, b³ 25 août 1669; m³ 25 nov. 1685, à Pierre PATE-NOTRE. — *Antoine*, b 6 et s³ 10 juillet 1672. — *Elizabeth*, b³ 13 juillet 1674, m³ 22 sept. 1696, à Robert RÉAUME. — *Geneviève*, b³ 23 juillet 1674; 1^o m³ 4 juin 1695, à Louis TÉTNO; 2^o m³ 8 fév. 1705, à Louis LEBEAU. — *Marguerite*, b³ 16 avril 1679; m³ 15 oct. 1698, à Jacques TÉTRO. — *Barbe-Angélique*, b³ 19 juin 1682.

1666, (1er janvier) Québec. 7

I. — BRUNET, PIERRE, b 1642, fils de Vincent et de Cécile Guédou, de Saint-Denis, évêché de Dieppe; s...
COTTIN, Marie-Catherine, (1) b 1651, fille de François et de Jeanne Le Cain, de Ste. Croix, ville d'Arras, en Flandre; s...
Jeanne, b oct. 1666; m 30 juin 1683, aux Trois-Rivières, à Jacques GODFROY. — *Jacques*, b 1^{er} oct. 1667, au Château-Richer. — *Louis*, b 9 avril 1670, à l'Ange-Gardien. — *Anonyme*, b et s³ 26 avril 1671. — *Marie-Catherine*, b³ 30 mai 1673. — *Jean*, b³ 3 nov. 1675. — *Thomas*, b³ 19 fév. 1678; m 17 oct. 1701, à Lachine, à Catherine CECYRE. — *Charles*, b 27 avril 1680, à Charlesbourg⁹; s³ 19 oct. 1694. — *Jean*, b³ 13 juillet 1682; m³ 2 sept. 1715, à Angélique HÉDOUIN; s³ 1^{er} déc. 1745.

1667, (10 novembre) Québec.

I. — BRUNET DIT LESTANG, MICHEL-MATHIEU, b 1646, fils de Jacques et de Jacqueline Racheine, de Tourouvre, évêché de Chartres; s...
BLANCHARD, Marie, (2) b 1649, fille de Jean et de Martine Le Bas, de St. Nicaire, évêché de Rouen; s 29 juillet 1722, à Lachine.
Jeanne, b 1670; m 12 avril 1684, à Champlain,⁹ à François HUARD. — *Jacques*, b³ 6 août 1680; m 14 nov. 1701, à Lachine,⁹ à Jeanne VERRET. — *Catherine*, b³ 7 nov. 1681. — *Marguerite*, b³ 21 août 1683; s³ 4 août 1699. — *Mathieu*, b 17 sept. 1688, à Montréal. 1 — *Marie-Anne*, b 1672; m³ 20 janv. 1689, à Antoine PILON. — *Michel*, b 1668; m³ 7 oct. 1692, à Marie MOISAN. — *Marie*, b 1677; m³ 31 août 1693, à François BIGRAS. — *Jean*, b 1673; m³ 19 oct. 1694, à Marie PÉRIER. — *Catherine*, b 1678; m³ 15 nov. 1694, à Honoré DANY.

1672, (11 juillet) Montréal. 1

I. — BRUNET DIT LE BOURBONNOIS, FRANÇOIS, b 1645, fils d'Antoine et de Philippe David, de Bartel, évêché de Bourges; s 24 juin 1702, à Lachine.⁹
BEAUVAIS, Barbe. JACQUES I.
Jean, b³ 6 avril 1673. — *Barbe*, 1^{er} juillet 1675; 1^o m³ 26 nov. 1696, à George BRAULT; 2^o m à Martial MOULINEUR. — *Jeanne*, b³ 5 sept. 1677; m³ 29 oct. 1697, à Louis MALLET. — *Catherine*, b³ 30

(1) Elle épouse, le 20 août 1685, Pierre Mandin, à Charlesbourg.

(2) Elle épouse, 1707, Yves Lucas.

avril 1680; m³ 16 avril 1703, à Pierre TABAULT; s³ 10 avril 1718. — *Anne* b³ 30 avril 1680; m³ 9 fév. 1699, à Pierre COUILLARD — *François*, b³ 28 mai 1682; m 25 janv. 1706, à Champlain, à Françoise DAVID. — *Elizabeth*, b³ 18 fév. 1685; m³ 26 nov. 1703, à Jean BRAULT. — *Marie*, b³ 5 juin 1687; m³ 7 fév. 1707, à Pierre CAILLET. — *Joseph*, b³ 30 avril 1693; s³ 31 août 1693. — *Joseph*, b³ 2 et s³ 6 fév. 1695 — *Louis*, b³ 31 mai 1697; m³ 7 janv. 1721, à Marie-Madeleine GIRARD. — *Angélique*, b³ 16 avril 1691; m³ 17 fév. 1710, à Jean TABAULT.

1676.

II. — BRUNET, PIERRE, [ETIENNE I.
DARVEAU, Marie, native d'Angers.
Jean, b 1677; m 13 janv. 1716, à Angélique SÉDILLOT, à Ste Foye²; s³ 9 nov. 1747.

1681, (9 juin) Beauport. 8

I. — BRUNET, VINCENT, b 1645, fils de Toussaint et de Marie Cailhaut, de N.-D. de Maillé, évêché de Poitiers; s...
1^o CAEVIER, Jeanne, veuve de Denis Avisso; s³ 25 mai 1709.

1710 (22 juillet) Beauport.

2^o GRATON, Mathurine, [PIERRE I.
veuve de Pierre Toupin.

1688, (15 novembre) Boucherville. 7

II. — BRUNET DIT BELHUMEUR, FRs. [ANTOINE I.
MÉNARD, Anne, [JACQUES I.
s 3 fév. 1710, à St. François, Ile Jésus. 8
Joseph, b 16 oct. 1689, à Montréal²; m³ 5 avril 1712, à Ursule ETHIER. — *Marie-Anne*, b³ 30 janv. 1692; s³ 13 fév. 1692. — *Marie-Thérèse*, b³ 3 fév. 1693; m³ 28 fév. 1713, à Joseph CHARBONNEAU. — *François*, b³ 2 janv. 1696. — *François-Marie*, b³ 3 août 1697. — *Anne*, b³ 1^{er} avril 1700; m à François SIMON. — *Angélique*, b³ 14 mars 1702. — *Jean-François*, b³ 29 mars 1704; m 9 fév. 1728, à Anne THIBAUT, à Terrebonne. — *Marie-Agnès*, b³ 19 mai 1706; m³ 17 avril 1730, à Pierre BERLOIN. — *Madeleine*, b³ 17 avril 1698; m³ 20 janv. 1716, à Joachim LABELLE; s³ 10 oct. 1734. — *Marie-Joseph*, b³ 29 janv. et s³ 4 fév. 1710. — *Madeleine*, b³ 6 mai 1708.

1715, (22 juillet) St. François, Ile Jésus.

2^o RENAUD DIT LOCAT, Marie, veuve de Jean Richard.

1690, (4 septembre) Québec. 8

I. — BRUNET, PIERRE, b 1661, menuisier, fils de Jean et de Nicole Cardinauld, de St. André-de-Niort, évêché de Poitiers; s...
LEFEBVRE, Angélique, [LOUIS I.
veuve de Jean Gautier; s³ 30 janv. 1712.
Nicolas, b³ 19 juin 1691; s³ 26 juillet 1692. — *Marie-Madeleine*, b 6 et s³ 19 déc. 1693. — *Jean*, b³ 27 déc. 1694; m³ 23 sept. 1715, à Madeleine L'ARCHEVÊQUE. — *Pierre*, b³ 27 juin 1697; s³ 13 fév. 1715. — *Louis*, b³ 27 août 1703; s³ 6 déc. 1741.

II. — BRUNET, PIERRE, veuve de Michel, b 21 janv. 1700. — J. Bte. P. — Françoise, b 1700.

II. — BRUNET, PIERRE, veuve de Michel, b 21 janv. 1700. — J. Bte. P. — Françoise, b 1700.

II. — BRUNET, PIERRE, veuve de Michel, b 21 janv. 1700. — J. Bte. P. — Françoise, b 1700.

I. — BRUNET, PIERRE, veuve de Michel, b 21 janv. 1700. — J. Bte. P. — Françoise, b 1700.

BRUNET, PIERRE, veuve de Michel, b 21 janv. 1700. — J. Bte. P. — Françoise, b 1700.

I. — BRUNET, PIERRE, veuve de Michel, b 21 janv. 1700. — J. Bte. P. — Françoise, b 1700.

II. — BRUNET, PIERRE, veuve de Michel, b 21 janv. 1700. — J. Bte. P. — Françoise, b 1700.

BRUNET, PIERRE, veuve de Michel, b 21 janv. 1700. — J. Bte. P. — Françoise, b 1700.

1692, (7 octobre) Montréal. ¹

II. — BRUNET, MICHEL DIT LESTANG, [MATHIEU I. MOISAN, Marie, [NICOLAS I. Michel, b² 2 sept. 1694. — Jean, b 6 mars 1697, à Lachine. ² — Joseph, b² 20 déc. 1699; s² 4 fév. 1700. — Marie, b² 2 sept. 1701; s² 8 nov. 1723, à J. Bte. PARANT. — Jean-Baptiste, b² 13 fév. 1703. — Françoise, b² 4 janv. 1705. — Joseph, b² 16 mars 1706. — Marie-Thérèse, b² 17 nov. 1709.

1694, (19 octobre) Lachine. ³

II. — BRUNET, JEAN DIT LESTANG, [MATHIEU I. PÉRIER, Marie, [JEAN I. veuve de Guillaume Lorct. Michel, b² 29 sept. 1695. — Jean-François, b² 8 sept. 1697. — Philippe, b² 22 août 1702. — Pierre, b 21 janv. 1705, à Ste. Anne du bout de l'île.

1695, (4 octobre) L'Ange-Gardien. ¹

I. — BRUNET, FRANÇOIS, b 1655, fils de Bernard et de Marie Barathe, de Fouquebrune, évêché d'Angoulesme. LATARTRE, Marie-Louise. [CHARLES I. Pierre, b² 16 nov. 1697.

1698, (6 novembre) Québec.

I. — BRUNET, AUGUSTIN, b 1670, fils d'André et de Marie Raclet, de St. Barthélemi, évêché de La Rochelle; s... REPORT, Anne, veuve d'Henry Bégard dit Lafleur, b...; s...

BRUNION. — Variations et surnoms : BRIGNON — LAPIERRE.

1678, (14 avril) Sorel. ⁴

I. — BRUNION DIT LAPIERRE, PIERRE, b 1642; s 6 nov. 1687, aux Trois-Rivières. ³ Coy, Charlotte, b 1649, veuve de Jean Bérard. Jean, b² 2 nov. 1678; m... à Anne Charlotte PRÉVOST. — Marie, b² 3 avril 1680. — Jacques, b² 13 mars 1686. — Louis, (posthume) b² 10 mai 1688.

II. — BRUNION DIT LAPIERRE. [PIERRE I. PRÉVOST, Anne Charlotte.

Marie-Elizabeth, b...; m 2 nov. 1736, à Laurent DAGENAI, au Sault-au-Récollet. ² — Marie-Joseph, b...; m 2 30 juin 1739, à Pierre PAPINEAU. — Catherine, b. 1712; m 2 13 janv. 1721, à Antoine PAYSANT. — Marie-Charles, b...; m 2 7 janv. 1744, à Jean-Baptiste DESMARCHAIS. — Jean-Baptiste, b...; m 2 13 avril 1711, à François TUNCOT. — Jacques, b 1730; m 2 12 janv. 1721, à Marie-Françoise CHARTRAN. — Léonard, b...; m... à Madeleine DANIEL. — Joseph, b 1731; m 2 14 nov. 1755, à Marie-Amable MARTINEAU.

BRUNC. — Voyez PETIT — BRUNEAU.

BRUNO, JEAN-RENÉ.

GIRARDEAU, Marie. Marie-Charlotte, b... 1^o m à LE PARISIEN; 2^o m 7 janv. 1712, à Marie-Charles LAPRON, aux Trois-Rivières.

BRUNSARD. — Voy. BROUSSON. — DESSUREAUX.

1683, (6 septembre) Québec. ⁶

I. — BRUSEAU (1) JEAN, meunier, b 1665, fils de Jean et de Marie Belion, de Laugon, évêché de LaRochelle; s 2 janv. 1699 à la Pointe-aux-Trembles de Québec. ⁷

GRESLON, Anne, (2) [JACQUES I. Jeanne-Angélique, b⁶ 14 juillet 1689. — Jean-Louis, b⁶ 18 juin 1691; m⁷ 10 fév. 1718, à Félicité PROULX. — Pierre-Michel, b⁶ 25 sept. 1694. — Marie-Jeanne, b⁶ 28 fév. 1696. — Marie-Angélique, b⁷ 3 janv. 1698; m 30 mai 1718, à Charles DEFOY.

1677, (3 août) Québec. ⁶

I. — BRUSLÉ, JULIEN, cordonnier, b 1647, fils de Jean et de Françoise Julien, de Piré, évêché de Rennes; s⁶ 16 août 1680.

MARANDA, Jeanne (3) [JEAN I. Anne, b⁶ 14 et s⁶ 28 avril 1678. — Jacques, b⁶ 23 mars 1679. — Louise, b⁶ 6 juin 1680; s 13 fév. 1699, à Lévis.

BRUSLON. — Voy. BURLON.

1678, () Lachine. ⁶

I. — BUET, ALEXIS.

BOUER, Françoise, veuve de Jean Roy. Marie, b⁶ 22 oct. 1678; m⁶ 24 nov. 1700, à Jean LEGROS. — René, b⁶ 30 mars 1681.

I. — BUGON, FRANÇOISE, b 1626, à St. Pierre de Clermont, en Auvergne; 1^o m 11 jan. 1649, à François GODÉ, à Montréal ¹; 2^o m¹ 26 sept. 1667, à François BOTS.

BUISSON DE ST. CÔME. — Voy. BISSON — L'ÉPINE — DUBUISSON — SUTIL.

I. — BUISSON, JACQUES, b 1621, était aux Grondines en 1681.

1669, (20 novembre) (4)

I. — BUISSON, JEAN, maître-taillandier, b 1640, fils de Jean et de Catherine Lamarmotte, de St. Zéphirin, évêché de Carpentras; s...

AUBERT, Jeanne, fille de Pierre et de Judith Aunion, de St. Etienne-du-Mont, de Paris.

1689, (28 avril) Montréal. ⁶

I. — BUISSON, PIERRE, bourgeois, fils de Léonard et d'Elizabeth LaPlaine, de Donzay-Palluau, en Berry.

LEVASSEUR, François, [PIERRE I. veuve de Jean-Baptiste Gossset. Jean-Baptiste, b⁶ 15 fév. 1690. — Jacques, b⁶ 24 nov. 1691. — Suzanne, b⁶ 6 août 1694. — Pierre, b⁶ 19 juillet 1697.

(1) Voy. Brosseau-Brousseau,

(2) Elle épouse, le 14 mars 1699, Jean Masson, à la Pointe-aux-Trembles de Québec.

(3) Elle épouse, le 19 nov. 1680, Jean Boillard.

(4) Date du contrat de mariage, au Greffe d'Ameau.

I. — BULTÉ, PIERRE, b 1621, établi à Dombourg en 1681.
CHARRON, Jeanne, b 1631.
Elizabeth, b 1670, fille adoptée.

I. — BUQUET, JEAN, b 1689, marin à Québec en 1681.

1685, (25 juillet) Québec. (1)

I. — BUREAU DIT SANSOUY, LOUIS.
b 1630, fils de Mathurin et de Renée Fardi, de St. Sébastien, ville de Nantes; s 15 fév. 1711, à Lorette.

1° GAUVIN, Marie-Anne, [JEAN I. Jean, b...; m 9 mai 1712, à Marie-Anne Lachene, à Lorette. — Marie-Catherine, b 11 mai 1690; m 30 janv. 1713, à Jean ROUILLARD.

1695 (12 septembre) Québec.

2° COQUERET, Marie, veuve de Pierre Dumetz.

1699, (4 mai), Québec. 5

I. — BUREAU, JEAN, b 1669, fils de Gabriel et de Marie Chesnu, de St Sauveur, évêché de Nevers; s...

VERMET, Marie-Madeleine, [ANTOINE II. Jean-Baptiste, b 26 fév. 1700. — Joseph-Marie et Marie-Madeleine, b 11 mars 1701. — Elizabeth, b 19 avril 1702; s 9 mai 1702.

BUREL, GILBERT, frère jésuite. (Champlain, 1632),

1682, (10 nov.), Cap St Ignace. 4

I. — BUREL, ETIENNE, b 1656, fils de Pierre et de Jeanne Vanier, de St Séverin, évêché de Paris; s...

ROUSSEL, Marguerite, veuve de Mathurin Ducheron.

Jeanne, b 4 oct. 1683. — Geneviève, b 4 10 fév. 1686. — Marguerite, b 16 juillet 1688. — Louis, b 29 juillet 1690. — Vital, b 23 fév. 1693, à Québec.

1699, (4 février), Varennes. 3

I. — BUREL, PIERRE, b 1669, fils d'Etienne et de Marguerite Tellier, de St Séverin, évêché de Paris; s...

JENTÈS, Marie-Anne. ETIENNE I. Marie-Anne, b 13 déc. 1699. — Pierre, b 16 mars 1702; s 16 décembre 1712. — Michel, b 6 mars 1704. — Marie-Josephite, b 23 mars 1706. — Madeleine, b 23 nov. 1708. — Jean-Baptiste, b 19 avril 1711. — Joseph, b 2 juin 1713.

1674, (1^{er} novembre), St^e Famille. 7

I. — BURLON, PIERRE, veuf de Marie Gauthier, b 1645, à St Michel, évêché de Bordeaux; s 8 janv. 1678.

BAILLARGEON, JEANNE, (2) [JEAN I. veuve de Jean Labrecque.

(1) Date du contrat de mariage.

(2) Elle épouse, le 5 février 1651, Antoine Mondin, à St. Laurent, I. O.

Antoine, b 15 oct. 1675; s 7 juin 1697, à Québec, noyé. — Catherine, (posthume, b 7 15 juin 1678; m fév. 1699, à St Laurent, Ile d'Orléans, à François NOEL.

I. — BURON, CATHERINE, femme de Jean BONVAL, 1691.

1671, (16 octobre), St^e Famille. 8

I. — BUSSIÈRE, JACQUES, b 1619, fils de Jacques et de Jeanne Massonnier, de Salebert, évêché de Bordeaux; s 20 juin 1699, à St. Laurent, Ile d'Orléans.

ROSSARD, Noëlle, b 1634, fille de François et de Sulpice Veillot, de St Eustache, de Paris; s 19 nov. 1684, à St Pierre, Ile d'Orléans.

Mathieu, b 29 sept. 1672; s 15 nov. 1672. — Jean, b 7 janv. 1674; m 1698, à Ursule RONDEAU. — Anonyme, b et s 20 avril 1676.

1685.

I. — BUSSIÈRE, ANTOINE. (1)

CROTEAU, Jeanne, [VINCENT I. s 9 mai 1719, à Québec.

Ursule, b 25 août 1688, à la Pointe-aux-Trembles de Québec; s 2 fév. 1689, au Cap Santé.

1698.

II. — BUSSIÈRE, JEAN-ANTOINE, [JACQUES I. RONDEAU, Ursule, [THOMAS I.

Guillaume, b 5 nov. 1699, à St Laurent, Ile d'Orléans. — Augustin, b...; m 21 janv. 1726, à Marie-Charlotte Lecompte, à St Etienne de Beaumont.

BUTEAU. — Variations: BUTAUD — BUTAULT — BUTOS — BOUTEAU — BLUTEAU.

I. — BUTEAU, NICOLAS.

GICHELIN, Catherine. Antoine, b 27 fév. 1673, à Québec; s m... à Anne Cloutier. — Pierre, b...; m 31 juillet 1203, à Madeleine CHEAUDIER. — Marie-Agathe, b...; m 15 mai 1706, à François JUDITH. — Isabelle-Ursule, b 11 janv. 1671, à Sillery.

1671, (21 octobre) St^e Famille. 8

I. — BUTAUD, PIERRE, b 1635, fils de Mathurin et de Marie Rageot; s 22 nov. 1705, St François, Ile d'Orléans. 6

LORYOT, Perette, [PIERRE I. Pierre, b 25 fév. 1674, à St^e Anne: m 2 août 1698, à Marie CARBONNEAU. — Madeleine, b 24 mai 1677; 1^o m 22 nov. 1701, à Pierre DUCRESNE; 2^o m 5 juillet 1706, à Dominique Gagné. — Symphorien, b 5 nov. 1679. — François, b 12 juillet 1682; m 29 oct. 1715, à Marie JINCHEREAU. — Claire, b 22 juin 1685; m 5 juillet 1706, à Jean-Baptiste GAGNÉ. — Joseph, b 1 août 1688; m 30 juin 1710, à Marguerite...; s 3 mai 1711, noyé. — Marguerite, b 30 avril 1691. — Françoise, b 25 mars 1694; 1^o m 10 juillet 1713, à Jacques BAUDON; 2^o m 12 fév. 1726, à François DUPONT.

(1) Voy. Bessière, p. 49.

II. — BUT CLOUTIER veuve Marie-A ditte mère

I

II. — BUT CARBON Pierre, fév. 1749 Sud.—Pa b 4 23 m Hélène, b Marie, b 9 1^o m à M 1742, à U

I. — BUT DUCEA

I. — CAB titut Pierr bordé 11 ad

GUBERN Pierre, b 15 de grégation 1676; m Charles, b guerite R Jeanne St 1705 à Ch — Jeanne

I

I. — CAC b 16 de St PAPI, Julie Jacque — Jacque août 1692

I. — CAI de R de Ba DURAN Marie- 1708. — Marie-Jo Marie R déc. 170

(1) Téd bat, od son las Barbis Leber, Pi

(2) Rete

II. — BUTEAU, ANTOINE, [NICOLAS II.
CLOUTIER, Anne, [JEAN II.
veuve de Paschal Mercier.
Marie-Anne, b 1698, à St. Joachim^o; Ursuline,
dite mère St. Joachim; s^o 29 sept. 1781, à Québec.

1608, (2 août) St. François (I. O.)

II. — BUTEAU, PIERRE, [PIERRE I.
CARBONNEAU, Marie, [ESPRIT I.
Pierre, b 5 octobre 1699, à St. Michel⁴; m 10
fév. 1749, à Brigitte FOURNIER, à St. Pierre du
Sud. — *Paul-Michel*, b^o 28 janvier 1702. — *Marie*,
b^o 23 mai 1704; s^o 4^o août 1706. — *Marie-
Hélène*, b 24 juillet 1706, à Saint-Thomas^o. —
Marie, b^o 7 oct. 1701. — *André*. — *Joseph*, b... ;
1^o m à Marie-Madeleine BAUDOIN; 2^o m 3 avril
1742, à Ursule GUIMONT, au Cap St. Ignace.

I. — BUTIN, GENEVIÈVE, femme de Médéric BOUR-
DUCEAU, (1657).

C

1669, (23 juillet) Montréal.³

I. — CABASSIER, PIERRE, sergent royal, et substitut
du Procureur du Roy, b 1641, fils de
Pierre (notaire royal) et de Delphine Des-
bordes, évêché de Ladelbade, Toulouse; s^o
11 août 1691. (1)

GUBERGE, Jeanne, [PIERRE I.
Pierre, b^o 15 sept. 1672. — *Marie-Madeleine*,
b^o 15 déc. 1674, fille dite de la Providence, Cong-
régation N.-D.; s^o 16 janv. 1693. — *Marie*, b^o
1676; m^o 21 janv. 1697, à Gilles CHAUVIN. —
Charles, b^o 21 oct. 1677; m^o 3 août 1705 à Mar-
guerite RENAULT. — *Michel*, b^o 14 juillet 1680. —
Jeanne Suzanne, b^o 21 avril 1684; m^o 11 mai
1705 à Charles RAINVILLE. — *Anne*, b^o 2 nov. 1687.
— *Jeanne*, b^o 4 fév. 1691.

1672, (12 Septembre) Québec.⁷

I. — CACHELÉVRE, JACQUES, bourgeois, (2)
b 1634, fils de Jacques et de Barbe LeDoux,
de St. Hilaire, évêché de Rouen.

PAPIN, Madeleine, b 1649, fille de Pierre et de
Julienne Marguin, de St. Jean, évêché Nantes.
Jacques, b^o 6 avril 1674. — *Jean*, b^o 2 oct. 1685.
— *Jacques*, b^o 16 déc. 1689. — *Marie-Anne*, b^o 17
août 1692. — *Anonyme*, b et s^o 23 mai 1697.

1688, (31 juillet) Montréal.

I. — CADAU (et CADOT), MATHURIN, b 1649, fils
de René et de Renée Rugande; s 8 nov. 1729,
à Batiscan.^o

DURAND, Marie, s^o août 1721. [JEAN I.
Marie-Louise, b^o 26 déc. 1690; s^o 11 nov.
1708. — *Jean*, b^o 1693; 1^o m^o 20 nov. 1721, à
Marie-Josette PROTEAU; 2^o m^o 10 août 1734, à
Marie RIVARD; s^o 6 nov. 1743. — *Mathurin*, b^o 3
déc. 1701; 1^o m^o à Angélique GAUDRY; 2^o m 13

fév. 1741, à Félicité AYOT, à la Pointe-aux-Trem-
bles de Québec. — *Jeanne*, b... ; m^o 4 fév. 1725, à
Jacques TIFAUT. — *René*, b... ; m^o 29 avril 1720,
à Marie-Louise PROTEAU. — *Charles*, b...

1670, (11 juin) Québec.^o

I. — CADDÉ, ANTOINE, b 1644, fils de Martin et
de Marie Lefebvre, de St. Médard, de Mont-
didiers, évêché d'Amiens.

DE LA COMBE, Charlotte, (1) b 1640, fille de Fran-
çois et de Françoise Renard, du Bourg de
Bassy, évêché de Genève.

Marie-Louise, b^o 25 août 1670. — *Marguerite*,
b^o 8 et s^o 12 oct. 1671.

1694, (25 janvier) Québec.^o

I. — CADDÉ, MICHEL, b 1668, fils de Michel et
d'Elizabeth Lefebvre de N.-D. de Niort, évê-
ché de Poitiers; s^o 26 déc. 1708.

1^o CONSTANTIN, Marie, [GUILLAUME I.
s^o 9 janv. 1703.

Marie-Gabrielle, b^o 10 nov. 1694. — *Marie-Anne*,
b^o 27 avril 1696; m^o 28 mai 1714, à Pierre AMIOT,
s^o 10 oct. 1756. — *François-Joseph*, b^o 28 mai
1697; m^o 7 fév. 1719, à Marie-Josette DAVEINE;
s^o 11 déc. 1720. — *Anne-Thérèse*, b^o 14 nov. 1698.
— *Jean-Baptiste*, b^o 21 fév. 1700; s^o 28 juillet
1701. — *Michelle-Charlotte*, b^o 31 oct. 1701; s^o 31
août 1702.

1703, (7 mai) Québec.^o

2^o GAULTIER, Geneviève. (2) [JEAN I.
Michel-François, b^o 26 nov. 1704. — *Marie-
Louise*, b^o 21 nov. 1705; s^o 8 août 1707. — *Jean-
Baptiste*, b^o 20 janv. 1707; s^o 25 oct. 1710. —
Augustin, b^o 13 janv. 1709; 1^o m^o 9 nov. 1733, à
Elizabeth LAMBERT; 2^o m^o 17 mai 1756, à Marie-
Gabrielle AUBIN.

I. — CADELÉ, ISAAC, b 1627; s 20 déc. 1687 aux
Trois-Rivières. (3)

1654.

I. — CADIEU DIT COURVILLE, CHARLES.

b 1628; s 9 août 1715, à Beauport.^o

MACARD, Michélie-Madeleine.
b 1640; s^o 14 avril 1703.

Jean-Charles, b 24 oct. 1655, à Québec¹; m^o
28 avril 1681, à Madeleine NEVEU; s^o 26 mai
1709. — *Marie*, b 22 juillet 1657; s^o 17 mars 1661.
— *Marie-Madeleine*, b^o 23 oct. 1659; m 1677, à
Antoine FORTIER. — *Jeanne*, b 2 avril 1663; m^o
11 janv. 1690, à Antoine MONTELLIER. — *Agnès*,
b^o 16 et s 26 mai 1666. — *Louise*, b^o 7 sept. 1667;
m^o 25 juin 1685, à Vincent VACHON; s^o 21 janv.
1703. — *Françoise*, b^o 15 déc. 1669; m 4 mai
1690, à Jean PRÉVOST. — *François*, b^o 3 déc.
1673; s^o 13 janv. 1793.

(1) Tué par les Anglais au combat de Laprairie, dans le
bat, où son corps est resté. Ont aussi été tués avec lui: Nic-
olas Barbier, Louis Ducharme, François Cibardin, Jean
Leher, Pierre Pinguet.

(2) Retourne à St. Jean de LaRochele, 1712.

(1) Elle épouse, le 11 oct. 1694, Claude Philippau, à
Québec.

(2) Elle épouse, le 24 nov. 1711, François Rageot, à
Québec.

(3) Il est demeuré neuf ans chez M. Poulin.

1667, (26 novembre) Montréal. ⁹

I. — CADIEU, JEAN, b 1634, fils de Pierre et de René FOUREAU; s ⁹ 30 sept. 1681.

VALADE, Marie (1) b 1644, fille d'André et de Sara Cousseau.

Marie-Jeanne, b ⁹ 15 oct. 1664; s ⁹ 26 juin 1680. — *Pierre*, b ⁹ 7 avril 1666; m 11 février 1697, à Marguerite MÉNARD, à Boucherville. ⁷ — *Madeleine*, b ⁹ 27 oct. 1667. — *Marie-Geneviève*, b ⁹ 21 juillet 1669; m 27 juillet 1688, à André CANAPLE, à Lachine; s 5 août 1689. (2) — *Jean*, b ⁹ 12 mars 1671; m ⁹ 30 mai 1695, Marie BOURDON. — *Marie*, b ⁹ 23 nov. 1672; m 5 nov. 1697, à Jean-Baptiste TOUIN, à Repentigny. — *Marie-Nicolas*, b ⁹ 17 sept. 1674; s ⁹ 23 déc. 1677. — *Marguerite*, b ⁹ 26 juillet 1676; m ⁹ 26 sept. 1696, à Jean BOUVIER. — *Jeanne*, b ⁹ 16 juillet 1678; m ⁹ 15 juin 1698, à Michel CHARLES. — *Catherine*, b ⁹ 4 mars 1680; m ⁹ 1^{er} déc. 1696, à Robert FACHÉ.

1681, (28 avril) Québec. ⁶

II. — CADIEU, JEAN-CHARLES, [CHARLES I. s 26 mai 1709, à Beauport. ⁶ NEVEU, Marie-Madeleine, [PHILIPPE I. s ⁶ 28 oct. 1697.

Marie-Madeleine, b ⁶ 6 juin 1683; m ⁶ 20 oct. 1704, à Pierre MICHAUD. — *Geneviève*, b ⁶ 5 mai 1685; m ⁶ 22 juin 1711, à Noël GIROUX. — *Angélique*, b ⁶ 9 déc. 1686. — *Joseph*, b ⁶ 25 déc. 1688. — *Marie-Cécile*, b ⁶ 23 nov. 1690. — *Ignace-Alexandre*, b ⁶ 20 sept. 1693. — *Jean-Baptiste-Charles*, b ⁶ 27 juillet 1695; m ⁶ 5 janvier 1737, à Madeleine MONTMINY; s ⁶ 18 février 1731. — *Michel*, b ⁶ 30 sept. 1697.

1695, (30 mai) Boucherville. ⁹

II. — CADIEU, JEAN, [JEAN I. BOURDON, Marie, [JACQUES I. *Jean-Baptiste*, b ⁹ 13 juin 1697; m 3 fév. 1717, à Marie GAUDRY, à Varennes. — *Marie-Joseph*, b ⁹ 7 janv. 1701. — *Marguerite*, b...

1697, (11 février) Boucherville. ⁹

II. — CADIEU, PIERRE, [JEAN I. MÉNARD, Marguerite, [JACQUES I. veuve de François Lanctot; s ⁹ 3 avril 1699. *Pierre*, b ⁹ 6 décembre 1697.

1657, (13 septembre) Québec. ⁴

I. — CADORET, GEORGE, b 1630; s 18 avril 1711, à Lévis. ⁶
1^o JOPPY, Anne.
2^o BOUCHER, BARBE, [PIERRE II. veuve de René Maheu. (3)
Jean-Baptiste, b 13 sept. 1687, à l'Ange-Gardien; m ⁶ 11 fév. 1709, à Geneviève MOREAU; s 24 mai 1769. — *Anne*, b ⁶ 1^{er} février 1693; m ⁶ 24 nov. 1712, à Simon DROUILLARD. — *Madeleine*, b ⁶ 19

(1) Elle épouse, le 9 fév. 1682, Philippe Boudier, à Montréal.

(2) Tué par les Iroquois.

(3) Elle épouse, le 8 fév. 1711, Louis Jourdain, à Lévis.

mal 1695. — *François*, b 1697; m ⁴ 25 avril 1718, à Françoise-Catherine LANCELEUD; s ⁴ 27 juil. 1747. — *Marie-Josette*. — b ⁵ 28 juillet 1699; m ⁵ 19 sept. 1718, à Etienne HUOT. — *Marie-Angélique*, b ⁵ 8 août 1701; m ⁵ 27 juillet 1723, à François DUBOIS. — *Antoine*, b ⁵ 22 sept. 1704; m à Madeleine LAMBERT. — *Pierre*, b ⁵ 27 août 1697; m à Charlotte MARANDA.

CADOT, Voy. CADEAU.

1666, (23 août), Québec. ⁹

I. — CADOU, JEAN, b 1641, fils d'André et de Marie Barde, de l'Île-Dieu, évêché de Poitiers; s... LE TRU, Suzanne, b 1646, fille de Michel et de Marie Broduc, de la Rochelle. *Jean-Pierre*, b ⁹ 12 août 1667; s ⁹ 13 août 1667.

CADRIN, NICOLAS. — *Origine*: CATRIN.

1679 (23 octobre) Ste. Famille. ⁶

I. — CATRIN, chirurgien b 1654; fils de Thomas et de Marguerite Corsonnière, de St Pierre de Cordière, évêché de Beauvais; s ⁶ 13 déc. 1700.

DE LAUNAY, Françoise, [NICOLAS I. *Françoise*, b ⁶ 2 sept. 1680; m 17 oct. 1701, à François BAZIN, à St. Michel ⁶. — *Claire*, b ⁶ 12 juillet 1683; m ⁶ 17 oct. 1701 à Jean-Baptiste LE ROY. — *Marie*, b ⁶ 16 sept. 1685; m 7 janv. 1715 à Laurent TERREAU, à Québec. — *Nicolas*, b ⁶ 26 mai 1688. — *Anne*, b ⁶ 17 oct. 1690; m 1711 à Nicolas MORISSET; s 18 sept. 1712, St. Etienne de Beaumont. — *Marie*, b ⁶ 6 juin 1693. — *Joseph*, b ⁶ 2 sept. 1695. — *Marguerite*, b ⁶ 30 juin, 1698. — *Pierre*, b ⁶ fév. 1701; m à Marthe MARCEAU.

I. — CAFFIÉ dit LAPIINTERRE, Denis, sergent de M. de Ramezay, (Registre de Montréal 1704.)

1684, (9 octobre) Laprairie. ⁹

I. — CAHEL, FRANÇOIS, b 1642, fils de Jean Cahel, de St. Jean, évêché du Mans; s ⁹ 18 nov. 1687 LEMAISTRE, Denise, veuve de Pierre Péras; s ⁹ 30 oct. 1691. (1)

1693, (27 juillet) Cap St. Ignace. ⁷

I. — CAHOUEU, PIERRE, b 1669, fils de Jean et de Marie Vallée, de Landerneau, évêché de Tréguier; s ⁷ 18 sept. 1735.

GODREAU, Marie-Anne, [GILLES I. *Cécile*, b ⁷ 3 juin 1694. — *Anonyme*, b et s ⁷ 3 juin 1694. — *Marie-Anne*, b ⁷ 23 mai 1695; s 16 nov. 1719. — *Thomas*, b ⁷ 11 août 1697; m... à Marie RICHARD. — *François*, b ⁷ 17 juin 1699; s ⁷ 6 mars 1731. — *Claude*, b ⁷ 14 avril 1701; m 25 août 1729 à Geneviève JEAN, à Québec; 20 m à Marie Catherine GRONDIN. — *Suzanne*, b ⁷ 24 mars 1703; m ⁷ 1^{er} août 1724, à Jean-Baptiste BOUCHER. — *Angélique* b ⁷ 27 avril 1704. — *Anonyme*, b et s ⁷ 27 avril 1704. — *Gabriel-Ange*, b ⁷ 2 oct. 1705. — *Pierre-Ignace*, b ⁷ 16 fév. 1707; m 18 oct. 1734 à Marie-Anne GRONDIN. — *Joseph*, b...

(1) Tuée et massacrée par les Iroquois, à la Côte St. Laurent, le 29 oct. 1691.

— *Félicité*, b⁷ 24 mars 1709 ; m⁷ 16 août 1730 à Joseph Migné. — *Marie-Madeleine*, b⁷ 5 avril 1711. — *René* b⁷ 5 nov. 1712. — *Pierre-Alexis*, b⁷ 6 mars 1714.

I. — CAHOUET, SIMON, b 1634 ; s 26 janv. 1701, à Boucheville.

I. — CAIGNAUX, NICOLAS, b 1621, établi à St. François du Lac. (Recensement de 1631.

CAILLAS.—Variations : CAYLA—CAILLA—CAYAC—CAILLEAU—CALLOT.

1690, (26 juin) Québec.

I. — CAILLAS (ou CAYLA), JACQUES, maltre-tailleur, fils de Jacques et de Marie Ferrier, de St. Pierre, évêché de Montpellier. VIGOUREUX, Claude, veuve de Rémy Gravereau.

1679, (5 février) Laprairie. *

I. — CAILLAU DIT LEBARON JEAN, b 1654, fils de François Caillau, de Limoges. TOUCHARD, Marie-Madeleine, b 1656, fille de Louis et de Marguerite Laurent, de St. Benoît, évêché d'Angers.

Jean, b⁶ 26 sept. 1679 ; s⁶ 19 déc. 1687. — *Marie-Madeleine*, b 18 sept. 1687, à Montréal. — *Marie-Gabrielle*, b⁶ 21 août 1689. — *Anonyme*, b et s⁶ 12 déc. 1690. — *Jacques*, b⁶ 18 fév. 1693.

1664, (19 février) Trois-Rivières.

I. — CAILLEAU, (1) PIERRE, b 1631, fils de Thomas et de Florence Gerné, du Poitou ; s... LANDRY, Olive, veuve Pierre Poupart, b 1631, fille d'Antoine et d'André Comaillette, de Dompierre, évêché de LaRochele ; s 29 mai 1702, à Champlain.

Pierre, b 1664 ; m 31 janv. 1690, à Thérèse Houré, à Champlain. — *Marie*, b 1666, m à Thomas THOMELET.

1690, (31 janvier) Champlain. *

II. — CAILLIA, PIERRE, [PIERRE I. HOUÉ, Thérèse, [RENÉ. *Marie-Thérèse*, b 20 fév. et s⁶ 9 août 1691. — *Pierre*, b⁶ 16 juin 1692. — *Joseph*, b⁶ 18 mars 1694. — *Marie-Anne*, b⁶ 20 oct. 1696. — *Marie-Thérèse*, b⁷ 5 janv. 1700 ; m à Antoine RIVARD ; s 7 déc. 1762, à Batiscau⁹. — *Jean*, b⁶ 10 juin 1702 ; 1^o m⁶ 8 janv. 1739, à Marguerite MARCHAND ; 2^o m⁶ 27 juin 1745, à Françoise TROTIER ; s⁶ 30 avril 1792. — *Alexis*, b⁶ 3 mars 1704. — *Marie*, b⁶ 4 sept. 1706. — *Joseph*, b⁶ 20 sept. 1708. — *François*, b⁶ 4 nov. 1711. — *Marc-Antoine*, b⁶ 25 avril 1714.

CAILLÉ.

Marie, b 1648 ; s 24 sept. 1685, Ste. Famille.

I. — CAILLÉ, JEANNE. b 1632 ; 1^o m à Jean MINAUD ; 2^o m à Guillaume DUPAS ; 3^o m 23 nov. 1682, à Jacques LARAUE à Québec ; s 16 janv. 1711, à St. Jean, Ile d'Orléans.

I. — CAILLÉ, JEANNE.

b 1659 ; m à Etienne REIGNOIR de St. Eulenne ; s 13 déc. 1689, à Montréal.

I. — CAILLÉ DIT BRULEFER, ANTOINE, b 1651, forgeron, natif de LaRochele.

AUDRY, Anne, b 1654, de Paris.

Anne, b 5 sept. 1675, à Laprairie⁷ ; m⁷ 10 fév. 1698, à Jean BOYER. — *Jean-Baptiste*, b⁷ 11 août 1677. — *Jacques*, b⁷ 30 avril 1679 ; m⁷ 10 mai 1723, à Marie-Joseph BABEU. — *Pierre*, b⁷ 22 déc. 1680. — *Antoine*, b⁷ 25 mars 1683 ; m⁷ 27 avril 1717, à Mario BÉTOURNÉ. — *Jeanne*, b⁷ 29 déc. 1690. — *Marguerite*, b⁷ 24 mai 1688 ; m⁷ 23 nov. 1715, à André LONGUETAIN.

I. — CAILLET, PIERRE, soldat, b 1660 ; s 17 oct. 1685, aux Trois-Rivières.

1684

I. — CAILLÉ DIT LE PICARD, JEAN, charpentier. HAMEL, Marie-Anne, [JEAN I. *Marie-Anne*, b 16 fév. 1685, à Québec⁶ ; 1^o m à Pierre VALLIÈRE ; 2^o m⁶ 11 mai 1713, à Jacques CHEFDEVILLE ; s⁶ 18 fév. 1751. — *Catherine*, b⁶ 21 déc. 1686 ; s⁶ 15 janv. 1687. — *Jean-Baptiste*, b⁶ 25 déc. 1688 ; s 19 janv. 1722, à St. Augustin.⁷ — *Pierre*, b⁶ 14 janv. 1691. — *René*, b⁶ 22 sept. 1692. — *Louise-Marguerite*, b⁶ 12 mai 1694. — *Noël-Flavien*, b⁶ 17 août 1696. — *François*, b⁶ 4 avril et s⁶ 8 nov. 1698. — *Charles*, b⁶ 12 avril et s⁶ 27 mai 1700. — *François*, b⁶ 8 mai 1707 ; m 22 nov. 1728, à Céleste JAHAN, à la Pointe-aux-Trembles de Québec⁶. — *Marie-Josette*, b... ; m⁷ 17 nov. 1722, à Laurent AMYOT. — *Marie-Angélique*, b⁶ 7 mars 1709.

1669

I. — CAILLER, (et CAHIÉ) JACQUES, maçon. b 1639.

1^o GERVAISE, Marie-Andrée, b 1639. *François*, b 22 oct. 1670, à Québec. — *Jeanne-Françoise*, b⁶ 3 juillet 1672 ; s⁶ 26 juin 1678. — *Jeanne*, b... ; s⁶ 18 janvier 1757. — *Jean*, b 1665 ; m 30 avril 1685, à Germaine GALERNEAU, à Charlesbourg. — *Jacques*, b 1677.

1685, (24 septembre) Charlesbourg.

2^o CARTIGNIER, Marie, (1) vcuve de Germain Vannier.

1685, (30 avril) Charlesbourg.⁷

II. — CAILLER, (ou CAYER) JEAN, [JACQUES I. GALERNEAU, Romaine, [JACQUES I. b 1667 ; s 23 sept. 1707, à Québec.⁶ *Jean*, b⁷ nov. 1686. — *Nicolas*, b 3 et s 17 oct. 1688, à Beauport.⁹ — *Jacques*, b⁷ 9 déc. 1689. — *François*, b⁷ 3 mai 1693. — *Marie-Louise*, b 17 et s 18 août 1695, à Champlain. — *Jean*, b 25 janv. et s 3 fév. 1697, à Montréal.⁶ — *Jean-Baptiste*, b⁶ 25 janv. 1697. — *Marie-Anne*, b⁶ 12 déc. 1699 ; s⁶ 2 janvier 1700. — *Charles*, b⁶ 2 sept. 1701. — *Augustin*, b⁶ 21 déc. 1703. — *Pierre*, b⁶ 13 juillet 1705. — *Simon*, b⁶ 28 oct. et s⁶ 26 déc. 1706.

(1) Elle épouse, le 3 sept. 1691, Marc Tessier, à Charlesbourg.

(1) Ce nom s'est transformé en celui de Caillia.

CAILLA.—Voy. CAILLEAU.

CAILLY—CAILEY—CALAIS, Hélène, femme de Blaiso Belleau, en 1673.

1681, (29 octobre) Montréal.

I. — CAILLONNEAU, PIERRE, b 1651, fils de Pierre et Suzanne Bertelot, de la Rochelle.

GUERTIN, Catherine, (1) [LOUIS I. Catherine, b 20 sept. 1682, à Contrecoeur⁶; m 17 janvier 1704, à Pierre MOUSSEAU, à Bouchorville.— Pierre, b^o 22 oct. et s^o 5 déc. 1683.— Louis, b^o 9 sept. 1685; m 8 janv. 1714, à Madeleine URBAIN, à Repentigny.

I. — CAILLOUET, SIMON.—Voy. CAROUEY.

I. — CAILTEAU, JACQUES, Sieur de Champfloury, bourgeois de la Rochelle, fils de Théodore et de Françoise Mignier, de N.-D. de Cogné, évêché de la Rochelle.

1^o m... Marie-Anne, b 1660; m^o 9 avril 1697, à Claude DE BERMAN; s^o 30 nov. 1708.

1664, (19 août) Québec.^o

2^o DENIS, Françoise. (2) [SIMON I. Françoise, b^o 25 juillet 1665; 1^o m^o 15 oct. 1689, à Richard DENIS; 2^o m^o 25 juillet 1694, à Pierre REY-GAILLARD; s^o 12 mai 1720.

1699, (20 avril) Québec.^o (3)

I. — CALET, CHARLES.

MASSARD, Françoise. (4) [NICOLAS I. Marie Françoise, b^o 2 et s 4 nov. 1700.— Pierre Louis, b^o 24 janvier 1702.

1698.

I. — CALOT, FRANÇOIS.

LE SUEUR, Louise, [THOMAS I. Marie-Madeleine, b 4 août 1699, à Montréal.

1647, (14 octobre) Québec.

I. — CALTAUT, EMERY, b 1620, fils de Laurent et de Michelle Pilotte, de Ponts, près de Xaintes.

COUTEAU, Madeleine, b 1629, fille de Jean et de Jeanne Morand, de St. Jean d'Angély.

1668, (16 août) Québec.

I. — CAMBIN, DIT LARIVIÈRE, LAURENT, sergent de M. Du Gué, b 1635, fils de Denis et de Pérette Caillot, de St. Agricole, évêché d'Avignon; s 5 mai 1670, à Montréal.⁴

BIZELON; Françoise, b 1646 (1) fille de Benjamin et de Claude Prou, de St. Sauveur, évêché de Paris.

(1) Elle épouse, le 20 janv. 1689, David Véronneau, à la Pointe-aux-Trembles de Montréal.

(2) Elle épouse, en 1666, Michel LeNenf.

(3) Mariage célèbre à l'Hôpital-Général de Québec.

(4) Elle épouse, le 30 avril 1703, Pierre Soucy, à Québec.

(5) Elle épouse, le 22 sept. 1670, Pierre Marqan, à Québec.

Marie-Françoise, b^o 13 juin 1669; m 19 juillet 1688, à Antoine GALFOT, à la Pointe-aux-Trembles de Montréal.

CAMBRAY, FRANÇOIS.—Voy. BOULARD.

1667.

I. — CAMPAGNA, MATHIAS.

b 1626; s 28 août 1714, St. François, I. O.⁷

AUBINOT, Suzanne.

b 1635; s^o 25 mars 1694.

Charles, b 3 mars 1663, à Stc. Famille⁸; m 22 sept. 1692, à Marie BLOUIN, à St. Jean, I. O.— Anne-Françoise, b^o 18 janv. 1671.— Marie, b^o 20 mars 1672; s^o 11 déc. 1689.— Louise, b^o 6 mai 1674; s 2 sept. 1676, à Québec.

I. — CAMPAGNA, PIERRE, établi à l'Île d'Orléans. s avant 1719.

MARTIN, Françoise-Anne, venue de France avec son mari, b 1649; s 26 déc. 1719 à St. Augustin.

Marie-Angélique, b 1669; s 28 oct. 1735 à Québec.⁴

— Marie-Anne, b 24 fév. 1671, à Sillery; m 28 fév. 1685 à Guillaume JEAN, à la Pointe-aux-Trembles⁹.

— Louis, b 30 mai 1676 à Sillery; m 1696 à Angélique RABOUIN.— Marguerite, b^o 4 avril 1674; m^o 13 nov. 1689 à Pierre GARZEAU.— Louise, b^o 30 mai 1672. Anne-Françoise, b^o 23 juillet 1677.

— Charles, b... m^o 26 nov. 1692 à Madeleine RABOUIN.— Jeanne, b... m^o 15 octobre 1708, à Etienne AMIOT.— Françoise-Paule, b^o 11 juillet 1683; m 23 sept. 1697 à Laurent Du Bocs, à St. Augustin⁵; s 10 déc. 1717.— Marie-Madeleine, b^o 3 déc. 1684; m^o 10 mai 1699 à Jean DELGUEIL; s^o 26 mars 1714.— Pierre, b^o 17 mars 1686.

1692, (22 septembre) St. Joan (J. O.)

II. — CAMPAGNA, CHARLES, [MATHIAS I. BLOUIN, Marie-Madeleine, [EMERY I.

Jean-Baptiste, b 14 fév. 1693, à St. François (J. O.⁹)— s^o 7 oct. 1710.— Jacques, b^o 4 sept. 1698.— Charles, b^o 2 janvier 1701.— Geneviève, b^o 30 mars 1702; m^o 9 août 1728 à Noël PAQUET.

— Simon, b^o 25 oct. 1704.— Michel, b^o 16 janv. 1707.— Joseph, b^o 25 janv. 1709.— Marie-Françoise, b^o 8 juillet 1713; s 9 août 1713.— Anne-Elizabeth, b^o 26 juillet 1714.— Marie, b... m^o 22 nov. 1707 à Louis GAULIN.— Jean-Baptiste, b 14 mars 1711.

1692, (26^o novembre) Québec.⁴

II. — CAMPAGNA, CHARLES, [PIERRE I. RABOUIN, Madeleine, [JEAN I.

François, b 12 juin 1693, à St. Jean (J. O.)— Charles, b... m 5 nov. 1733 à Marguerite LARAUE, à Québec.

II. — CAMPAGNA, LOUIS, [PIERRE I. RABOUIN, Angélique, [JEAN I.

François, b 1697; s 24 mars 1703, à Stc. Foy.⁴ — Marguerite-Agnès, b^o 7 déc. 1701; m 24 janv. 1724, à Pierre Charles VALLE, à Ste. Anne de la

Péradé.— m 27 juil François 1706.— (mort sur Louis, b^o 4 jan b^o 23 se GALARNE

I. — CAN Léon PAULO Rem Etienne à Jeanne m^o 2 dé janv. 1696 juin 1666 Jean, b^o 6 rine, b^o 5 BLOR.— 1698 à M^o 1674; m b^o 6 oct. TUIER.— 1699 à C m^o 3 fév b^o 16 m BERNIER. m^o 15 a Barbe, b CHEVALIE b^o 27 et

II. — CAM Fouch Marie, guerite, b 1693; s^o 4 — Franc 30 déc. 1 28 fév. 1

II. — CA MASSÉ Anomy 6 fév. 16 Marie-A PERCHE m^o 4 ja guerite, et s^o 3 Paul-Al 1742, à m^o 7 fé

II. — C Bros Fran sept. 1 Bouche

Pérade.—*André*, b 13 janv. 1704, à St. Augustin⁶; m 27 juillet 1730, à Angélique DE LA VOYE, à St. François, Ile Jésus.—*Pierre*, b⁶ 10 et s⁶ 11 janv. 1706.—*Joseph*, b⁶ 9 fév. 1707; s⁶ 13 déc. 1717, (mort subite).—*Jean-Baptiste*, b⁶ 25 nov. 1703.—*Louis*, b 22 juin 1710, à Loretto.—*Marie-Anne*, b⁶ 4 janv. et s⁶ 8 oct. 1713.—*Marie-Charlotte*, b⁶ 23 sept. 1714; m⁶ 14 janv. 1737, à Augustin GALARNEAU.—*Pierre*, b⁶ 11 et s⁶ 22 déc. 1716.

1663, (26 novembre) Montréal.⁵

I.—CAMPEAU, ETIENNE, maçon, b 1638, fils de Léonard et de Françoise Maugé.
PAULO, Catherine, b 1616, fille de Pierre et de René Cordeletto.
Etienne, b⁶ 2 septembre 1664; m 3 avril 1690 à Jeanne Fauché.—*Marie*, b⁶ 24 nov. 1665; lo. m⁶ 2 déc. 1684, à Nicolas LE PILEUR; 2o. m⁶ 2 janv. 1691, à Etienne DE BIEN.—*Michel*, b⁶ 14 janv. 1667; m⁶ 7 janv. 1696 à Jeanne Macé.—*Jean*, b⁶ 30 déc. 1668; s⁶ 31 déc. 1668.—*Catherine*, b⁶ 27 nov. 1669; m⁶ 1^{er} déc. 1685 à François BLOT.—*François*, b⁶ 18 oct. 1671; m⁶ 28 janv. 1698 à Madeleine BROSSARD.—*Catherine*, b⁶ 14 janv. 1674; m⁶ 10 déc. 1696 à Pierre HAY.—*Louise*, b⁶ 6 oct. 1675; m⁶ 20 sept. 1689, à François COURTIER.—*Jacques*, b⁶ 31 mai 1677; m⁶ 1^{er} déc. 1699 à Cécile CATIN.—*Jeanne*, b⁶ 1^{er} juin 1679; m⁶ 3 fév. 1699 à Etienne BENOIT.—*Jean-Baptiste*, b⁶ 16 mars 1681; m⁶ 25 oct. 1705 à Elizabeth BERNIER.—*Marie-Elizabeth*, b⁶ 20 juin 1683; m⁶ 15 août 1701, à Pierre VALIQUET.—*Agathe Barbe*, b⁶ 27 fév. 1685; m⁶ 1 juin 1705 à Paul CHEVALIER.—*François* b⁶ 12 nov. 1686.—*Charles*, b⁶ 27 et s⁶ 30 déc. 1688.

1690, (3 avril,) Montréal.⁴

II.—CAMPEAU, ETIENNE, taillandier, [ETIENNE I. FOUCHÉ, Jeanne, [LOUIS I. Marie, b⁴ 14 février; s⁴ 5 avril 1691.—*Marguerite*, b⁴ 4 mars 1692.—*Marguerite*, b⁴ 17 nov. 1693; s⁴ 18 déc. 1699.—*Etienne*, b⁴ 29 mai 1698.—*François*, b⁴ 14 juin 1699.—*Marie-Anne*, b⁴ 30 déc. 1700; s⁴ 26 mars 1703.—*Louis*, b⁴ 21 et s⁴ 28 fév. 1703.

1696, (7 janvier) Montréal.⁴

II.—CAMPEAU, MICHEL, [ETIENNE I. MASSÉ, Jeanne, [MARTIN I. Anonyme, b et s⁴ 20 Mars 1697.—*Jeanne*, b⁴ 6 fév. 1698.—*Michel*, b⁴ 25 et s⁴ 28 fév. 1700.—*Marie-Anne*, b...; m 20 mars 1734, à Pierre BELLEPERCHE au Détroit.⁵—*Antoine*, b⁴ 1 janv. 1702; m⁴ 4 janv. 1736 à Marie-Anne PELLETIER.—*Marguerite*, b 2 et s⁴ 1 nov. 1703.—*Marie-Anne*, b 1 et s⁴ 3 nov. 1704.—*Marguerite*, b⁴ 2 mars 1708.—*Paul-Alexandre*, b⁴ 14 sept. 1709; m⁴ 5 fév. 1742, à Marie-Charlotte PINEAU.—*Michel*, b...; m⁴ 7 fév. 1740 à Marie-Joseph BUTEAU.

1698, (28 janvier), Montréal.¹

II.—CAMPEAU, FRAS., taillandier, [ETIENNE I. BROSSARD, Madeleine, [URBAIN I. François, b¹ 30 mai 1699.—*Joseph*, b¹ 14 sept. 1703.—*Jean-Baptiste*, b 16 sept. 1701, à Boucherville.—*Claude*, b¹ 31 mars 1709.

1699, (1 décembre) Montréal.²

II.—CAMPEAU, JACQUES, taillandier, [ETIENNE I. CATIN, Cécile, [HENRI I. Jean-Louis, b² 26 août 1702.—*Henri*, b² 3 déc. 1704.

I.—CAMUS DIT LAPEUILLE (1), PIERRE, b 1666, à Montesson, soldat de M^r de Cruzel; s 10 sept 1687, à Lachine.

1688, (9 novembre), St^e Famille.⁶

I.—CANAC, MARC-ANTOINE, b 1666, fils d'Aloxandre et d'Anne ———, de la ville de Castres.

NOURICE, Jeanne. [MARIN I. Thérèse, b⁶ 18 septembre 1689.—*Reine*, b⁶ 1^{er} août 1691; m... à Thomas CHRÉTIEU.—*Catherine*, b⁶ 5 déc. 1693.—*Marc*, b⁶ 3 mars 1696.—*Marie-Joseph*, b⁶ 21 fév. 1698.—*Pierre-Antoine*, b 14 mars 1700, à Québec.—*Joseph*, b⁶ 25 fév. 1702; m..., Madeleine DAUVIN.—*Jean-Baptiste*, b⁶ 14 juin 1704.

CANADA.—Voyez ENAU, PIERRE.

1688, (27 juillet), Lachine.⁵

I.—CANAPLE DIT VALTAGAGNE, ANDRÉ, tonnelier, b 1656, fils d'André, maître-tonnelier, et de Marie Hébert, de Paris.
CADIEU, Marie (2), s⁵ 28 octobre 1694. [JEAN I. Marie, b⁵ 30 avril 1689.

I.—CANIARD, JOSEPH.—Voyez COGNART.

1677, (19 octobre), Québec.

I.—CANNARD, et CANARD, PIERRE, b 1640, fils de Jacques et de Marie Levasseur, de N.-D. de Choisé, évêché de Tours; s 21 mars 1700, à Charlesbourg.

PELTIER, Marie, [FRANÇOIS I. veuve de Mathieu Renault, (3).
Marguerite, b 1678.

CANSEL, PIERRE, b 1642, établi à Sorel en 1681.

1696, (8 octobre), Montréal.⁴

I.—CANTERA DIT DESLAURIERS, BERNARDIN, soldat de M. du Luth, b 1665, fils de Vite et de Marguerite Forpé, de Mazaré, évêché d'Aggen.
DANNY, PETRONILLE, [HONORÉ I. veuve de Charles Brouillard.

(1) Tué par les Iroquois, avec neuf français, et inhumé dans la baie d'Urfé, proche le lieu destiné pour bâtir l'église St. Louis du haut de l'île de Montréal.—*Registre de Lachine*. Les corps de ces dix infortunés ont été retrouvés, en 1867, et inhumés dans l'église de Ste. Anne du Haut de l'île. M. le curé Chèvrefeuille conserve un petit crucifix trouvé sur l'une des victimes.—*Note de l'Auteur*.

(2) Tuée par les Iroquois, le 5 août 1689.
Sur l'habitation d'André Rapin, nous avons trouvé dans un creux, cinq têtes... dont une, de Marie Cadieu, femme d'André Canaple dit Valtagagne, dont les os furent trouvés dans une fosse, au pied du grand bastion du fort Rolland.—*Registre de Lachine*, 28 oct. 1694.

(3) Elie épouse, le 24 sept. 1703, Jean Joubert, à Charlesbourg.

1689. — *Jean-Baptiste*, b¹ 5 fév. 1691; m¹ 17 fév. 1727, à Louise MASSICOT. — *Daniel*, b¹ 19 avril 1692; m 1716, à Marie-Madeleine GIBAUT. — *François*, b¹ 29 avril 1693. — *Charles*, b¹ 20 fév. 1695; s¹ 8 avril 1710. — *Marie-Françoise*, b¹ 31 juillet 1697; m¹ 20 sept. 1721, à Pierre HUBERT. — *Marguerite*, b¹ 3 juillet 1699; s¹ 26 oct. 1721. — *Françoise*, b 5 et s¹ 7 juin 1700. — *Marie-Anne*, b¹ 27 sept. 1701. — *François*, b¹ 30 sept. 1701; m¹ 14 nov. 1725, à Marie-Josette MELOCHE. — *Angélique*, b¹ 24 janv. et s¹ 16 avril 1703. — *Simon*, b¹ 22 fév. 1704. — *Gabriel*, b¹ 18 juillet 1705. — *Jacques*, b¹ 23 juillet et s¹ 17 août 1707. — *François*, b¹ 23 août 1719.

1690, (10 novembre) Lachine.

II. — CARDINAL, JEAN, [SIMON I.
PLUMEREAU, Marguerite, [JULIEN I.

1698, (24 novembre) Montréal. ¹

I. — CARDINAL, PIERRE, b 1668, fils de François et de Perrine Racaut, de Pontenay-lo-Comte, évêché de Poitiers.
THULLIEN, Marie-Anne, [JACQUES I.
Pierre, b 30 sept. 1699, à la Pointe-aux-Trembles de Montréal. — *François*, b¹ 12 sept. 1701. — *Pierre*, b¹ 23 déc. 1704; m 5 août 1720, à Geneviève FAUCHER, à Lachine.

I. — CARÉ, FRANÇOIS.
b 1653; s 19 fév. 1723, à l'île Dupas.

1697.

I. — CARESTILLE, BERNARD, Espagnol.
GUITTE, Jeanne.
Jean, b 26 août 1688, à Montréal.

CARIGNAN. — Voy. DUCLOS.

I. — CARION, DE, PHILIPPE. (1)
s avant 1684.
DES HEVRES, (2) Pétronille.
b 1632; s 3 août 1682, dans l'église de Montréal. ⁶
Jeanne, b¹ 19 sept. 1672; ¹ m¹ 7 fév. 1684, à Jacques LEMOYNE; ² m 13 déc. 1691, à Joseph DEMONIC.

1637, (25 octobre), Québec. ⁵

I. — CARON, ROBERT.
s¹ 8 juillet 1656. (3)
CNEVET, Marie, (4); b 1621.
Jean-Baptiste, b¹ 10 juillet 1641; m 16 nov. 1661, au Château-Richer, ⁶ à Marguerite GAGNON.
— *Robert*, b¹ 20 fév. 1647; m¹ 14 nov. 1674, à Marguerite CLOUTIER; s 30 avril 1714, à S¹e Anne.
— *Catherine*, b¹ 24 nov. 1649; ¹ m¹ 30 nov. 1662, à Jacques DODIER; ² m 30 avril 1680, à S¹e Anne, à Pierre DUPRÉ. — *Joseph*, b¹ 29 mars 1652; m à Elizabeth BERNIER; s 30 mai 1711, au Cap S¹ Ignace.

- (1) Sieur du Fresnoy, lieutenant de M. de la Motte.
(2) Elle signe "Maurel."
(3) "Décédé à l'hôpital après avoir reçu heureusement et saintement tous les sacrements."
(4) Elle épouse, le 27 juillet 1666, Noël Langlois.

— *Pierre*, b¹ 12 juillet 1654; m¹ 19 fév. 1678, à Marie BERNIER. — *Marie*, b...; m¹ 28 juillet 1656, à Jean PICARD. — *Aymé*, b... 1655; m... à Noël LANGLOIS; s 5 août 1685, à Beauport.

I. — CARON, MICHEL.
de Méderolles, évêché de Lyon.

ALARD, Jeann^e.
Vital, b...; m 10 fév. 1686, au Château-Richer, à Marguerite GAGNON.

I. — CARON, JEAN, forgeron.
b 1651, de La Rochelle.
¹ RABOUIN, Elizabeth,
s 7 oct. 1691, à Champlain. ²
Anonyme, b et s 3 août 1686, à Sorel. ³ — *André*, b¹ 1687; s¹ 5 janv. 1688. — *Joseph*, b¹ 9 janv. 1690; s 23 nov. 1695, à Batiscan. ⁴
1696, (27 février), Champlain. ⁵

² BILLY, Thérèse, [FRANÇOIS I.
Marie-Anne, b¹ 6 janv. 1697. — *Joseph*, b¹ 30 mai 1698. — *Thérèse*, b¹ 7 avril 1700. — *Marie-Thérèse*, b¹ 21 avril 1702. — *Marie-Josephite*, b¹ 20 août 1705. — *Antoine*, b¹ 18 janv. 1709. — *Marie-Renée*, b...; m... à François RIVARD.

1661, (16 novembre), Château-Richer. ²

II. — CARON, JEAN, [ROBERT I.
s 29 déc. 1706, à S¹e Anne. ⁴
GAGNON, Marguerite, [JEAN I.
Pierre, b¹ 10 fév. 1663; m 1689, à Geneviève MAHEU. — *Marguerite*, b¹ 11 août 1664. — *Marie-Anne*, b¹ 11 nov. 1665; m¹ 10 avril 1684, à Charles LESSART. — *Marguerite*, b¹ 15 juin 1668; m¹ 12 nov. 1685, à Noël PARÉ. — *Jean*, b¹ 19 mars 1672; ¹ m... à Rosalie SIMARD; ² m¹ 16 oct. 1714, à Agnès POULIN. — *Louise*, b¹ 25 juillet 1674; m¹ 3 juin 1697, à Louis BOLDUC. — *Geneviève*, b¹ 11 mars 1677; ¹ m¹ 30 oct. 1694, à Jean BERNIER; ² m 1717, à Jacques RODRIGUE. — *Gertrude*, b¹ 1^{er} s¹ 9 oct. 1679. — *Gertrude*, b¹ 15 fév. 1681; m¹ 20 avril 1700, à Joseph SIMARD; s¹ 24 nov. 1701. — *Ursule*, b¹ 18 juillet 1684; m¹ 30 octobre 1701, à Philippe BERNIER.

1671.

I. — CARON, CLAUDE, b 1641, de St. Jean, évêché de Clermont.
VARENNE, Madeleine, b 1641, fille de Claude Varenne, de St. Jean, évêché de Clermont.
Claude, b 1^{er} août 1672, à Laprairie⁶; ¹ m 20 juin 1695, à Elizabeth PENTHUIS, à Montréal¹; ² m¹ 12 nov. 1703, à Jeanne BOYER. — *Vital*, b¹ 11 août 1673; m¹ 24 janv. 1698, à Marie PENTHUIS. — *Madeleine*, b¹ 20 et s¹ 30 oct. 1674. — *Jean*, b¹ 6 oct. 1675; s¹ 12 déc. 1687. — *Jeanne*, b¹ 30 nov. 1677; s¹ 16 oct. 1687. — *Mathieu*, b¹ 12 juillet 1679; s¹ 18 mai 1684. — *Marie*, b¹ 8 oct. 1680; m¹ 1^{er} oct. 1696, à Urbain GERVAISE; s¹ 8 août 1699. — *Catherine*, b¹ 2 juillet 1683; s¹ 18 janv. 1684. — *Louise*, b...; m¹ 21 avril 1688, à Jean-Baptiste TESSIER.

1674, (14 novembre) Château-Richer.

II. — CARON, ROBERT, [ROBERT I.
s 30 avril 1714, à Ste. Anne. ⁶

CLOUTIER, Marguerite, [JEAN II. Ignace, b^o 12 déc. 1679; m à Marie GAULIN.—François, b^o 24 sept. 1675; m^o 31 janv. 1702, à Françoise PARÉ.—Anne-Cécile, b^o 30 déc. 1677; n^o 20 janv. 1698, à Joseph LEFRANÇOIS.—Auguste, b^o 13 mars 1682; m à Madeleine GAULIN.—Claude, b^o 25 sept. 1684; 1^o m à Marie-Marthe GAULIN; 2^o m^o 25 janv. 1725, à Madolaine PEPIN.—Joseph, b^o 7 avril 1686; 1^o m 29 sept. 1727, à Angélique GUAY, à Lavis; 2^o m 31 mars 1728, à Madolaine LEVASSEUR, à Québec.—Marguerite, b^o 9 juillet 1688; m^o 19 avril 1706, à Jean LETOURNEAU.—Alexandre, b^o 29 oct. 1690; m^o 13 nov. 1719, à Dorothee LESSARD.—Angélique, b^o 23 oct. 1692; m^o 26 août 1711, à Alexandre GAGNON.—Joseph, b...; 1^o m 27 fév. 1713, à Marie-Madeleine BERNIER, au Cap St. Ignace; 2^o m...; 3^o m...—Agnès, b^o 15 juin, 1702.—Marie-Madeleine, b...; m^o 5 juin 1714, à Joseph JACON.

1678, (19 février) Québec.

II. — CARON, PIERRE. [ROBERT I. BERNIER, Marie. [JACQUES I. Marie-Jeanne, b^o 9 déc. 1678; m 19 nov. 1696, à Louis FOURNIER, au Cap St. Ignace.—Geneviève, b^o 9 avril 1680 (1); m^o 8 janv. 1695, à Joseph MINVILLE.—Elizabeth, b^o 14 oct. 1682; m^o 7 janv. 1702, à Augustin GRAVELLE.—Joseph, b^o 19 mars 1685; s^o 14 déc. 1686.—Joseph, b^o 1687; s^o 18 nov. 1688.—François, b^o 19 sept. 1689; m^o 28 avril 1710, à Anne-Geneviève DOMINGO.—Louise, b^o 21 nov. 1692; 1^o m^o 28 mai 1713, à Augustin GAMACHE; 2^o m^o 11 janv. 1719, à Pierre FORTIN.—Joseph, b^o 5 mai 1701; s^o 29 mars 1703.

1686, (10 février) Château-Richer.

II. — CARON, VITAL, bourgeois, [MICHEL I. s 6 mars 1730, à Québec.^o GAGNON, Marguerite, [MATHURIN I. s^o 17 avril 1742. Marguerite, b^o 26 déc. 1686; m^o 2 juillet 1703, à Jean MAILLOU; s^o 1^{er} fév. 1719.—Marie-Anne, b^o 15 mai 1689; m^o 5 août 1715, à Jean RASSET; s^o 26 mars 1755.—Angélique, b^o 15 sept. 1690; m^o 24 janvier 1713, à Pierre PERTHUIS.—Agnès, b^o 16 août 1692; s^o 20 juin 1755.—Marie-Françoise, b^o 3 juin 1696; m^o 17 janv. 1718, à Claude CARPENTIER; s^o 11 juillet 1719.—Marie-Joseph, b^o 5 juillet 1693; m^o 2 nov. 1727, à Noël DE RAINVILLE; s^o 5 fév. 1748.—Joseph-Vital, b^o 9 nov. 1699; 1^o m à Marie-Angélique GUAY; 2^o m^o 31 mars 1728, à Marie-Madeleine LEVASSEUR.—Antoine, b^o 16 juin 1702; s^o 9 fév. 1703.—Nicolas, b...; m^o 14 sept. 1729, à Marguerite DE RAINVILLE.—Joseph, b...; 1^o m^o 9 fév. 1733, à Catherine CLICHE; 2^o m...; à Charlotte JOLLIET.

II. — CARON, JOSEPH, charpentier, [ROBERT I. s 30 mai 1711, au Cap St. Ignace. BERNIER, Elizabeth, [JACQUES I. s 5 avril 1744, à l'Îlet.¹

(1) Ce baptême a aussi été enregistré à l'Islet et à la Pointe-aux-Trembles de Québec.—Ces entrées doubles et triples se rencontrent plusieurs fois à cette époque, c'est pourquoi nous ne conservons que l'entrée des registres où résident les familles.

Joseph, b^o 19 nov. et s^o 26 déc. 1686.—Joseph, b^o 28 fév. 1689; m^o 1^{er} juin 1711, à Marie-Anne FORTIN.—Jean-Baptiste, b^o 6 et s^o 26 avril 1691.—Jean-Baptiste, b^o 15 avril 1692; s^o 6 juin 1700.—Marie-Catherine, b^o 26 mai 1695.—Pierre, b^o 18 oct. 1697; s^o 4 15 janv. 1711.—Louis, b^o 9 janv. 1700; m^o 17 fév. 1727, à Marie-LEMIEUX.—Charles, b^o 11 nov. 1702; s^o 4 janv. 1705.—Augustin, b^o 17 sept. 1704.—Elizabeth, b^o 13 juin 1706.—Marie-Josette, b^o 6 avril 1708.—Pierre, b...; s^o 25 janv. 1712.—Jean-Baptiste, b^o 26 oct. 1715.—Michel, b^o 26 oct. 1715.—Marie-Madeleine, b^o 26 avril 1717.—Charles, b...; m^o 4 juin 1731, à Marie-Josette GAULIN.

1690.

III. — CARON, PIERRE. [JEAN II. MAHEU, Geneviève. Isidore, b 20 nov. 1690, à Ste. Anne.

1695, (20 juin) Montréal.^o

II. — CARON, CLAUDE. [CLAUDE I. 1^o PERTHUIS, Elizabeth, [PIERRE I. s^o 23 avril 1703. Claude, b^o 8 mai 1696.—Vital, b^o 13 mai 1698.—Jean-Baptiste, b^o 19 juillet et s^o 1 août 1699.—Vital, b^o 14 mai 1700.—Elizabeth, b^o 31 déc. 1700.—Charles, b et s^o 17 avril 1703. 1703, (12 novembre) Montréal. 2^o BOYER, Jeanne, [NICOLAS I. Nicolas, b^o 18 sept. 1704.

1698, (24 janvier) Montréal.^o

II. — CARON, VITAL. [CLAUDE I. PPTHUIS, Marie. [PIERRE I. Anne, b^o 17 déc. 1698.—Marie, b 21 avril 1702, à Lachine¹; m^o 14 déc. 1721, à Jean-Baptiste BRAULT.—Jean-Baptiste, b^o 27 avril 1704.—Angélique, b^o 17 fév. 1706.—Catherine, b^o 25 déc. 1707.—Jeanne, b^o 28 nov. 1709.—Anonyme, b et s^o 14 août 1717.

I. — CARPENTIER, CLAIRE, femme de Nicolas BOURGEOIS, en 1667.

1671, (24 août) Québec.^o

I. — CARPENTIER, CLAUDE, (1) b 1636, fils de Florent et de Marie Gerlet, de Nouvelleville, évêché de Rouen; s 27 février 1709, à la Pointe-aux-Trembles de Québec. DE STE FOY, Marguerite, b 1643, (2) veuve de Jacques Achon; s 14 nov. 1700. Jean-Baptiste, b^o 1^{er} août 1672; m^o 18 avril 1701, à Marie-Françoise GENTY.—Elizabeth, b^o 25 déc. 1673; m^o 20 nov. 1696, à Jean-François DUBUCQ.—Alexis, b^o 6 déc. 1675; m^o 20 avril 1701, Marie MARIEN.—Benoit, b^o 2 fév. 1678; m^o 30 mai 1708, à Jacques DUBUCQ; s^o 5 déc. 1729.—Antoine, b^o 17 mars 1680; 1^o m^o 21 nov. 1708, à Thérèse MAILLOU; 2^o m^o 12 oct. 1717, à Marguerite DE TRÉPAGNY; s^o 23 mars 1736.—Fran-

(1) Charpentier, établi à la Pointe-aux-Trembles de Québec.

(2) Elle est aussi appelée Bonnefoy.

gois, b
Anne B
17 janv
1722, à
Louis,
1688; s
chou; s
1^o m à
à Marie

CARPE
Ste
s 2

I. — CA
TOUSS
Cha
Madel
GUVRE
Etienne,
ROULLA
Marguer
à Jacq
janv. 16
m^o 7 j
Cécile,
1694.—

CARPE

I. — CAR
fils
Bor
LEROU
Pier
Chan
Marie,
Médéric
7 déc. 16
1657; s
1659.—
1681, à
Mailheu
avril 166
Marie, b
fév. 1671.
LETANTR

1661

II. — CAR
LETART
Louis,
Pierre, b
1700; m
rine-Ursu
1704.—
7 avril 17
b^o 5 nov.

CARRIE

I. — CAR
Jean
Xaint

çois, b^o 3 nov. 1682; m^o 17 janv. 1707, à Marie-Anne BÉLAND.—*Claude*, b^o 29 juillet 1684; 1^o m^o 17 janv. 1718, à Françoise CARON; 2^o m^o 26 avril 1722, à Geneviève MARCHAND; s^o 7 juillet 1728.—*Louis*, b^o 21 juillet 1686.—*Etienne*, b^o 4 mai 1688; m^o 25 nov. 1715, à Marie-Charlotte BLANCHON; s^o 2 fév. 1724.—*Joseph*, b^o 9 juillet 1690; 1^o m^o à Marie-Louise SÉVIGNY; 2^o m^o 9 nov. 1729, à Marie-Anne BÉLAND.

CARPENTIER, MARIE-JOSEPH, b 1677, Sœur dite Ste. Geneviève, Congrégation Notre-Dame; s 2 juin 1747, à Montréal.

1672.

I. — CARPENTIER, NOËL, b 1643.

TOUSSAINT, Jeanne, b 1650; s 17 déc. 1708, à Champlain.

Madeleine, b 1673; m^o 21 janv. 1697, à Jean GUÉVREMONT; s^o 6 nov. 1703.—*Jeanne*, b 1676.—*Etienne*, b 1678; m^o 10 janv. 1714, à Madeleine ROULLAND.—*Médar*, b^o 6 août 1681.—*Marie-Marguerite*, b^o 4 mars 1684; m^o 26 mai 1706, à Jacques VALOIS.—*Marie-Antoinette*, b^o 26 janv. 1687.—*Marie-Thérèse*, b^o 3 juillet 1689; m^o 7 janv. 1713, à Pierre BOURBEAU.—*Anne-Cléste*, b^o 18 juin 1691.—*Jacques*, b^o 14 avril 1694.—*Noël*, b^o 20 janv. 1697.

CARPENTRA. — Voy. L'AMOUR — PEIR.

1654, (30 avril) Québec.

I. — CARREAU DIT LAFRAICHEUR, LOUIS, b 1621, fils d'André et de Jacqueline Caussade de Bordeaux.

LEROUGE, DIT ST. DENIS, Jeanne, b 1625, fille de Pierre et de Marguerite Joly, de Ginville en Champagne; s 9 mars 1696, à l'Ange-Gardien.
Marie, b^o 21 mars 1655; m^o 30 nov. 1669, à Médéric BLOUIS, au Château-Richer.
Louis, b^o 7 déc. 1656; s^o 11 janv. 1657.—*Jean*, b^o 29 déc. 1657; s^o 6 janv. 1658.—*Jeanne*, b^o 26 janv. 1659.—*Marguerite*, b^o 24 juin 1662; 1^o m^o 17 fév. 1681, à Louis PRÉVOST; 2^o m^o 25 nov. 1687, à Mathieu TEXIEN, à Beauport.—*Louise*, b^o 18 avril 1664; m^o 7 fév. 1689, à François GARNAUD.—*Marie*, b^o 3 et s^o 15 fév. 1670.—*Marie*, b^o 1^{er} fév. 1671.—*Joseph*, b...; m^o 15 oct. 1696, à Barbe LETARTRE.

1696, (15 octobre) L'Ange-Gardien.

II. — CARREAU, DIT LAFRAICHEUR, JOS. [LOUIS I. LETARTRE, Barbe, [CHARLES II. *Louis*, b^o 10 oct. 1697; s^o 7 août 1699.—*Pierre*, b^o 1^{er} fév. 1699.—*Geneviève*, b^o 19 déc. 1700; m^o 16 oct. 1719, à Louis GIROUX.—*Catherine-Ursule*, b^o 29 juin 1702.—*Joseph*, b^o 5 fév. 1704.—*Augustin*, b^o 9 mars 1705.—*Louis*, b^o 7 avril 1709.—*Louis*, b^o 18 sept. 1711.—*Louis*, b^o 5 nov. 1713.

CARRIER. — Voy. JAMME, 1689.

1670, (14 novembre) Québec.

I. — CARRIER, JEAN, b 1640, fils de Jean et de Jeanne Dodler de St. Georges, évêché de Xaintes.

HALLAY, Barbe, [JEAN I. s 18 juin 1696, à Lévis.
Ignace-Philippe, b^o 7 sept. 1671; 1^o m^o 16 juin 1693, à Péronne GRENET; 2^o m^o 2 juin 1710, à Rosalie DUQUET; s^o 23 août 1765.—*Marie-Anne*, b^o 20 janv. 1674; m^o 16 nov. 1695, à Pierre TURGEON.—*Charles*, b^o 26 déc. 1678; m^o 15 juin 1699, à Marie GESSERON; s^o 27 sept. 1740.—*Louise*, b...; m...—*Jean*, b^o 10 déc. 1682; m..., à Jeanne SAMSON.

1670, (17 novembre) Montréal.

I. — CARRIER, ANDRÉ, b 1640, fils de François et d'Elizabeth Malauzet, de Ste. Catherine de Villeneuve, évêché d'Agen.

JANOT, Cécile. [MARIN I. *Françoise*, b^o 8 fév. 1672; s^o 21 janv. 1682.—*Marie*, b^o 24 oct. 1677, à la Pointe-aux-Trembles de Montréal^o; m^o 4 mai 1699, à Philippe LE DUC.—*Cécile*, b^o 15 oct. 1673; m^o 10 nov. 1692, à Jacques CHAPERON.—*André*, b^o 29 sept. 1675.—*François*, b^o 10 mars 1680.—*Joseph*, b^o 24 avril 1682.—*Antoine*, b^o 6 nov. 1683; m^o 20 avril 1718, à Madeline QUESNEL, à Lachine.—*Catherine*, b^o 9 déc. 1685.—*Marie-Thérèse*, b^o 15 juin 1692; s^o 30 mai 1699.—*Jacques*, b^o 2 février 1697.

1693, (16 juin) Lévis.

II. — CARRIER, IGNACE, [JEAN I. s^o 23 août 1765.

10. GRENET, Péronne-Geneviève, [FRANÇOIS I. *Ignace*, b 1694; m^o 27 mai 1722, à Elizabeth ROCHON; s^o 4 mai 1765.—*Louise*, b^o 24 oct. 1695; m^o 23 janv. 1714, à Jean-Baptiste BÉGIN.—*Joseph*, b^o 9 oct. 1697; m^o 7 nov. 1727, à Louis GOSSELIN, à Québec; s^o 27 juillet 1765.—*Marie-Jeanne*, b^o 9 nov. 1698; s^o 9 mars 1703, à St. François, (I. O.)^o—*Marie*, b^o 21 sept. 1700; m^o 6 nov. 1720, à Charles CHARTIER.—*Elizabeth*, b^o 30 nov. 1702; m^o 8 nov. 1728 à Augustin COUTURE; s^o 7 mars 1737.—*Catherine*, b^o 30 nov. 1702; m^o 9 juin 1732 à Augustin HALLÉ; a...
Joseph, b^o 26 avril 1704.—*Augustin*, b^o 30 janv. 1709; m^o 9 nov. 1739, à Geneviève BERNIER, au Cap St. Ignace; s^o 23 fév. 1757.—*Jean-Baptiste*, b^o 30 janv. et s^o 10 avril 1709.—*Françoise*, b...; m^o 27 oct. 1727, à François AUBERT.—*Louis*, b...—*Charles*, b...

1710, (2 juin) Lévis.

20. DUQUET, Rosalie, [JEAN I. *Jean-Baptiste*, b^o 21 avril 1711; m^o 16 juin 1735 à Louise GUAY.—*Rose*, b...; m^o 9 fév. 1739, à Etienne LEMIEUX.—*Marie-Louise*, b^o 20 mai 1718; m^o 21 août 1742 à Jean-Baptiste HALLÉ.—*Marie-Marguerite*, b^o 22 mai et s^o 1 juin 1723.—*Joseph*, b^o 7 et s^o 28 déc. 1725.—*Suzanne*, b^o 27 janv. 1727; m^o 21 août 1755, à Frédéric PAIN.—*Joseph-Marie*, b^o 25 Mars 1732.—*Marie-Geneviève* b^o 19 mai et s^o 3 juin 1730.

1699, (15 juin) Lévis.

II. — CARRIER, CHARLES, [JEAN I. GESSERON, Marie, [LOUIS I. s^o 20 mai 1756.

Marie-Anne, b^o 9 mai 1700; m à Jean GUAY.
— *Charles*, b^o 2 nov. 1701; m^o 17 nov. 1727, à
Véronique GUAY; s^o 23 mars 1746. — *Joseph*, b^o
1705; lo. m^o 5 nov. 1737 à Marie-Anne GUAY;
2o. m^o à Françoise LACOMBE; s^o 27 juillet 1765.
— *Barbe*, b^o 8 février 1708; m^o 12 oct. 1729, à
Charles GUAY; s^o 7 janv. 1762. — *Maire-Angé-
lique*, b^o 22 janv. 1710. — *Jean* b^o 20 mai 1712;
m^o 21 janv. 1743 à Geneviève HUARD. — *Marie-
Elizabeth*, b^o 15 août 1719; s^o 24 août 1757. —
Marie-Louise, b^o 1^{er} sept. 1722. — *Marie-Gene-
viève*, b^o 5 janvier 1725; m à Ambroise LECOURS;
s^o 29 mai 1757. — *François*, b...; m^o 13 janvier
1733, à Marie-Anne HUARD. — *André-Joseph*, b...;
m^o 23 oct. 1742, à Suzanne POINÉ. — *Louis*, b...;
m 1744, à Marie-Anne GUAY.

CARRIÈRE. — Voyez LEBRUN, NOEL.

CARTIER, FRANÇOIS. — Voyez DUCLAS, 1637.

CARTIER, HÉLÈNE, b 1636, fille de Pierre et de
Marie Lefebvre, de La Rochelle; n. 31 juillet
1657, à Pierre PAILLENEAU, à Québec; s 1666.

1673, (23 octobre), Québec. ^o

I. — CARTIER, PAUL, meunier, b 1643, fils de
Pierre et de Marie Pasquière, du bourg de
Megné, évêché de Poitiers; s...

BOYEN, Barbe (1), b 1647, fille de Thomas et de
Marie Froide, de St Maurice, près Mortagne,
évêché de Chartres; s...

Marie-Madeleine, b^o 13 août 1674. — *Paul*, b^o
28 mai 1675; s^o 30 mai 1675. — *Barbe*, b^o 28
avril 1676; m 27 avril 1699, à Marin SUPERNON, à
Montréal. — *Marie-Angélique*, b^o 28 janvier 1678;
m^o 27 avril 1699, à Pierre NORMANDIN; s^o 19
mars 1719. — *Paul*, b 9 avril 1680, à la Pointe-
aux-Trembles de Québec. ² — *Etienne*, b 3 oct.
1681; s^o 5 sept. 1687. — *René*, b^o 20 oct. 1685;
1^o m^o à Agnès FORTIN; 2^o m^o 18 fév. 1727, à
Marguerite CONSTANTIN; 3^o m^o 3 nov. 1739, à
Marie BOUTRET; s^o 3 oct. 1767. — *Jeanne-Elizabeth*,
b^o 26 août 1687; m^o 25 nov. 1722, à Charles
LACHEVÈQUE. — *Pierre*, b^o 15 mars 1689. — *Eli-
zabeth*, b^o 1^{er} fév. 1690; s^o 5 juillet 1711. — *Marg-
uerite*, b^o 3 mars 1692, sœur dite St. Amable,
Congrégation N.-D.; s 16 mars 1749, à Cham-
plain. — *Marie-Charlotte*, b^o 10 janv. 1695. —
Marie-Louise, b^o 25 sept. 1683; m^o 4 mai 1738,
à Jean-Baptiste MARANDA.

1674, (17 septembre), Montréal. ¹

I. — CARTIER (2), JOSEPH, b 1647, fils de Joseph
et d'Elizabeth Fromont, de St. Martial, d'An-
goulesme; s...

CELLES-DUCLOS, Marguerite, (3) [GABRIEL I.
Catherine, b 1675; s^o 19 fév. 1690. — *Barbe*,
b 11 sept. 1678, à la Pte-aux-Trembles de Mont-

(1) Elle épouse, le 29 octobre 1698, Nicolas Foulon, à
Québec.

(2) Cartier dit Larose, appelé aussi François, 1678.

(3) Elle épouse, le 9 novembre 1692, Nicolas Perthuis, à la
Pointe-aux-Trembles de Montréal.

réal. ^o — *Joseph*, b^o 2 fév. 1681. — *Angélique*, b^o
17 août 1684; s^o 30 sept. 1688. — *Jean*, b^o 28
déc. 1686; s^o 8 sept. 1688. — *Jeanne*, b^o 3 nov.
1689.

1679.

I. — CARTIER, PIERRE, b 1649; s 8 mars 1712,
dans l'église de la Pte-aux-Trembles de Qué-
bec. ³

GAUTIER, Catherine, (1)

[CHARLES II.

s^o 9 avril 1712.

Pierre, b 14 oct. 1680, à St^e Anne de la Pérade.
— *Thérèse*, b 1683; m^o 26 nov. 1708, à Nicolas
COCQUIN; s^o 7 sept. 1711.

1685 (18 janv.), Pte-aux-Trembles de Québec. ⁴

I. — CARTIER, GUILAUME, b 1653, fils de Julien
et de Françoise Bourdain, de Dren, évêché
de Nantes.

GARNIER, Marie-Etiennette,

[FRANÇOIS I.

Nicolas, b^o 7 mars 1686. — *Marie-Françoise*, b^o
18 janv. 1688. — *Louise-Angélique*, b^o 2 fév. 1690;
m 30 juin 1713, aux Trois-Rivières, à Jacques
BLAIS. — *Marie-Josette*, b 1694; s 16 sept. 1708, à
l'île Dupas.

CARTIGNIER, MARIE, b 1653, fille de Robert et
de Bonne Colombiers, de N.-D. de Bonne
Nouvelle de Paris; 1^o m 30 sept. 1669, à Ger-
main VANNIER, à Québec; 2^o m 24 sept 1685,
à Charlesbourg, ¹ à Jacques CAYER; 3^o m^o
3 sept. 1691, à Marc TESSIER.

I. — CARTOIS, HENRIETTE, femme de Michel Au-
TEBOUT, 1671.

I. — DE CARUEL DIT BELLEVILLE, CHARLES.
DUBUC, Marie.

Anne, b 13 mars et s 21 avril 1692, à Québec.

CARUFEL, de. — Voyez SICARD de C. 1699.

1689, (14 février) Champlain. ^o

I. — CASAUBON, MARTIN, sergent, b 1659, fils de
Jean et de Françoise Maisonneuve, de St.
Jean De Lude, évêché de Bayeux; s...

LE PELLÉ, Françoise,

[JEAN I.

Jean, b^o 9 nov. 1689. — *Jean-François*, b^o 7 mai
1692; m^o à Marguerite BRISSET. — *Marie-Antoi-
nette*, b^o 14 juin 1698; s^o 5 déc. 1708. — *Marie-
Françoise*, b^o 15 août 1700. — *Marie-Geneviève*,
mars 1705, à l'île-Dupas. — *Alexis*, b 13 nov. 1707,
à Verchères.

1681, (27 avril) Contrecoeur.

I. — CASAVAN D^{ne} LADÉBAUCHE, JEAN, b 1649,
fils de Jean et de Marie Giguère, de St. Pierre,
évêché d'Auch.

CHARPENTIER, Jeanne,

[JEAN I.

Séraphin, b 7 juillet 1682, à Contrecoeur. —
Marguerite, b 17 oct. 1694, à la Pointe-aux-Trem-
bles de Montréal. — *Jean-Baptiste*, b 23 mars 1698,

(1) Elle épouse, en 1683, Jean Roy.

à Qué-
Verch
Anne,
LAPON

I. — C

I. — C
Fr
Co
Héu
An

I. — C
C
Eliz
1712, à

CASSÉ

I

I. — C

Mi
Mi
ger
mo
DEP
fille
Nic
171
Marie

BLANCH
b...; m
Margu
b 12 se
François
1673; n
Michel.
b^o 25 m
LIÈRE; s
1678, à C
s^o 6 mai

II. — CA

BAZIN,
Antoi
mont¹;
François
Louis L
3 sept 1
b^o 15 ao
tiste Co
19 nov.
août 170
1732, à F
1703; m
Geneviè
Jacques
Marie, b
Charles,
GONTIER.
août 1734

(1) Dési

à Québec. — *Jean-Baptiste*, b 20 fév. 1719, à Verchères. — *Pierre*, b^o 30 juin 1701. — *Marie-Anne*, b 10 janv. 1712, à Repentigny; m à Joseph LAPORTE.

I. — CASCARET, LAURENT.
b 1651; s 20 mai 1681, à Montréal.

1671, (23 novembre) Québec.

I. — CASELIER, FÉLIX, b 1644; fils de Félix et de Françoise _____, de St. Giron, évêché de Cominge.
HÉBERT, Françoise, veuve de Jean-Baptiste St. Amour.

I. — CASSE, JACQUES, anglais de nation.
CATELIN, Elizabeth.
Elizabeth, b 1695, en Angleterre; m 6 nov. 1712, à Jean DUMONTET, à Laprairie.

CASSÉ.—Variations: LACASSE.

1665, (14 octobre) Château-Richer.¹

I. — CASSÉ, ANTOINE, b 1639, fils de Noël et de Michelle DURAND, de St. Pierre, évêché d'Angers; s 1^{er} juin 1709, à St. Etienne de Beaumont.²
DEPITIÉ, PILOV, PITRÉ (1), Françoise, b 1639, fille de François et de Claudine Poulet, de St. Nicolas-des-Champs, de Paris; s 7 28 fév. 1713.

Marie, b¹ 22 nov. 1663; m 1690, à Antoine BLANCHON. — *Antoine*, b¹ 8 mai 1668. — *Charles*, b...; m¹ 12 sept. 1703, à Françoise PASQUET. — *Marguerite*, b 1679; m à Pierre JEAN. — *Joseph*, b 12 sept. 1669, à Ste. Famille³; m à Marie-Françoise BAZIN. — *Jeanne-Thérèse*, b^o 17 fév. 1673; m à Noël LEROV; s 25 août 1699, à St. Michel. — *Anne*, b^o 29 août 1674. — *Catherine*, b^o 25 mai 1676; m¹ 18 janv. 1701, à Rémi VALIÈRE; s¹ 20 mars 1728. — *Charlotte*, b 1^{er} juillet 1678, à Québec; m¹ 9 nov. 1695, à Denis NADEAU; s¹ 6 mars 1722.

II. — CASSÉ OU LACASSE, JOSEPH. [ANTOINE I. BAZIN, Marie-Françoise. [PIERRE I. Antoine, b 25 nov. 1693, à St. Etienne de Beaumont¹; m¹ 4 juillet 1718, à Marie BOURGET. — Françoise, b¹ 24 fév. 1695; m¹ 1^{er} juin 1722, à Louis LEROV. — Louise, b¹ 19 avril 1696; m¹ 3 sept. 1715, à Jacques HÉLV. — Marie-Madeleine, b¹ 15 août 1697; m¹ 17 nov. 1722, à Jean-Baptiste COUTURE. — Suzanne, b¹ 30 août 1699; m¹ 19 nov. 1720, à Ignace ADAM. — Angélique, b¹ 15 août 1701. — Elizabeth, b¹ 22 déc. 1703; m¹ 6 oct. 1732, à Pierre GOSSELIN. — Marie-Anne, b¹ 22 déc. 1703; m¹ 30 juin 1730, à Charles POIRIER. — Geneviève, b¹ 25 janv. 1706; m¹ 4 août 1735, à Jacques PAQUET. — Joseph, b¹ 14 avril 1708. — Marie, b...; m¹ 18 nov. 1709, à Etienne LEROV. — Charles, b¹ 11 mars 1710; s¹ 4 déc. 1730. — Charles, b...; m¹ 9 fév. 1733, à Marie-Geneviève GONTIER. — Marguerite, b¹ 12 déc. 1711; m¹ 11 août 1734, à Pierre GONTIER. — Jean-Baptiste, b¹

(1) Désignée sous ces trois noms dans les Registres.

1^{er} mars 1714; m¹ 15 nov. 1734, à Marie ALLAIRE. — Marie-Josette, b¹ 30 mai 1716; m¹ 13 avril 1733, à Louis OUELLET; s 31 oct. 1747, à St. Michel.

1682, (3 février) L'Ange-Gardien.⁷

I. — CASSAN, ANDRÉ, boulanger, b 1650, fils de Jean et de Guillemette _____, de St. Amant, de Montauban; s...
GENDREAU, Marie (1). [PIERRE I. Jeanne, b 7 janv. 1683, à Québec; s¹ 26 janv. 1683. — Guillaume, b^o 10 et s^o 14 mai 1684. — Jean-Baptiste, b¹ 6 oct. 1688; s¹ 3 fév. 1589. — Françoise, b¹ 10 mai 1691.

I. — CASSENAUVE, b 1644, était à Sorel en 1681.

1684, (23 janvier) Champlain.

I. — CASTEL, LAURENT, b 1650, fils d'Etienne et de Marie Boursaud, de Chartres; s...
CHARTIER, Michelle (2), veuve de Massé Bégner.

I. — CASTILLION, THOMAS, sergent de Lamothe-Cadillac, à Montréal, en 1699.

1671, (3 novembre) Québec.

I. — CASTINEAU, JEAN, b 1641, fils de Jean et de Marie _____, de l'évêché de Luçon.
DEGUESNEL, Anne-Marie, b 1652, fille de Charles et de Marguerite Houssaye, des Aurioux, évêché de Lizieux.

I. — CASTONGUAY, (3) JEAN-BAPTISTE, menuisier, établi à la Côte St. Michel, vis-à-vis Champlain.
SIMON, Marie-Agnès.
Michel, b...; m 28 mai 1731, à Gabrielle CHAUVIN, à Lachenaye.

1690, (11 août) Montréal.^o

I. — CATALORGNE, GÉDÉON, lieutenant de M. de Subercans, b 1657; fils de Gédéon et de Marie du Cap-de-Molle.

LEMIRE, Marie-Anne. [JEAN I. Jean-Philippe, b^o 15 sept. 1691. — Marie-Anne, b 12 et s^o 21 avril 1693. — Madeleine, b 12 et s^o 15 avril 1693. — Joseph, b^o 5 mai 1694. — Antoine, b^o 22 janv. 1696; s^o 5 janv. 1697. — Marie-Louise, b^o 14 fév. 1698. — Marie-Geneviève, b^o 19 mars 1700. — Daniel-Paschal-Gédéon, b^o 26 mars 1701. — Jean-Gédéon, b^o 13 sept. 1702; s 19 nov. 1702, à Lachinc. — Louis, b^o 28 juin 1704.

1675.

I. — CATELAN, JEAN, second habitant du Cap Santé.
b 1643; s 16 nov. 1712, au Cap Santé.^o
GARREAU, Jeanne, [LOUIS I.

(1) Elle épouse, le 1^{er} juillet 1694, René Bertrand, à L'Ange-Gardien.

(2) Elle épouse, le 19 mars 1710, Louis Petit, à Varennes.

(3) Nom formé par la fusion des noms de baptême, Gaston, et de famille, Guay.—Voy. Guay.

Marie, b 17 mai 1676, à Québec; m^o 23 janv. 1697 à François MERCURE; s 22 avril 1701, à la Pointe-aux-Trembles de Québec. — Pierre, b^o 24 et s^o 25 déc. 1679.

1670, (1^{er} décembre) Québec. °

I. — CATIGNAN, CHARLES, garde-magasin, b 1649, fils de Jean (chef d'office chez la reine Marie de Médécis) et de Marie Malpault, de St. Nicolas, de Blois, évêché de Chartres; s...

DELESTRE, Jeanne. [THIERRY I. Charles, b 5 fév. 1680, à Québec. — Jean-Jacques, b^o 30 mai 1681. — François, b^o 9 mai 1682. — Marie-Anne, b^o 6 avril 1683. — Anonyme, b et s^o 6 avril 1683. — Anonyme, b et s^o 11 fév. 1684. — Antoine, b^o 24 fév. 1685. — Suzanne-Françoise, b^o 26 fév. 1686; s^o 20 janv. 1687. — George, b^o 8 juillet 1687; s^o 11 fév. 1690. — Jeanne-Gabrielle, b^o 19 déc. 1688.

CATIGNAN DIT DUCHESNE, — Voy. GASTINON,

1670, (20 novembre) Montréal. 7

I. — CATIN, HENRY, établi à l'Île Ste. Thérèse, b 1653; fils de François et de Marguerite Gilles, de Rousy, évêché de Reims, en Champagne.

BROSSART, Jeanne. [URBAIN I. Anonyme, b et s 23 juillet 1680, à la Pointe-aux-Trembles. — Jeanne-Cécile, b^o 26 août 1681; m^o 1^{er} déc. 1699, à Jacques CAMPEAU. — Marie, b^o 8 juin 1684. — Jeanne-Thérèse, b^o 15 oct. 1686; m à Simon RÉAUME. — Jean, b^o 7 sept. 1689. — Catherine. — Agnès, b^o 14 oct. 1691. — Marie-Charlotte, b^o 17 juin 1693; m à Jean-Baptiste VERGER; s 7 déc. 1736, au Détroit. — Henri-Nicolas, b^o 26 fév. 1697. — Geneviève, b^o 5 nov. 1698. — Henri, b^o 16 oct. 1763.

CATRIN. — Voy. CADRIN.

CATELLANE DE, JACQUES. — Voy. VERGON.

CATY. — Voy. CATTI.

CAUCHET, ANNE, femme de Louis Bercier, 1679.

1683, (22 décembre) Montréal. °

I. — CAUCHOIS, JACQUES, b 1652; fils de Pierre et de Marie Turelle, de St. André, évêché de Rouen.

PRUDHOMME, Elizabeth. [LOUIS I. Cécile-Elizabeth, b^o 6 oct. 1684; m 2 août 1712, à Etienne THIVIERGE, à Québec. — s^o 18 juillet 1717. — Marie-Madeleine, b^o 13 sept. 1686. — Louis-Jacques, b^o 11 oct. 1688. — Jean, b^o 12 nov. 1689. — Pierre, b^o 29 fév. 1692; s^o 6 nov. 1694. — Marie-Anne, b^o 5 juin 1694. — Joseph, b^o 28 mai 1696. — Marie-Anne, b 18 et s^o 20 nov. 1698. — Jean-Baptiste, b^o 1^{er} fév. 1700; m^o 4 nov. 1725, à Marie GAGNON. — Marie-Joseph, b^o 12 mars 1702. — Elizabeth, b^o 1^{er} nov. 1704.

I. — CAUMARTIN, CHARLES, sieur de l'INTELLE, lieutenant d'un détachement de la marine, était à Lachine, en 1689.

I. — CAUMONT, (1) ROBERT, b 1641, établi à Bellechasse.

ROLIN, Louise.

b 1641.

Louise, b 1672. — Germain, b 1674.

1654, (19 novembre), Montréal. 7

I. — CAVELIER DIT DESLAURIERS, ROBERT, armurier, b 1626, fils de Ferdinand et de Catherine Filastro, de Cherbourg, évêché de Coutance; s 25 juillet 1699, dans l'église des Récollets de Montréal.

DUVIVIER, Adriane, veuve d'Augustin Hébert, fille d'Antoine et de Catherine Journé.

Anne, b^o 18 déc. 1655; s^o 28 déc. 1655. — Marie-Madeleine, b^o 18 déc. 1656; m^o 25 nov. 1670, à Antoine FORESTIER. — Jean-Baptiste, b^o 3 juillet 1659; m^o 7 juillet 1704, à Jeanne TULLIER. — Pierre, b^o 7 janv. 1662; s^o 29 juin 1671. — Louis-Michel, b^o 22 juin 1664. — Jeanne, b^o 19 fév. 1667. — Anne-Adrienne, b 5 fév. 1671, à Boucherville; s^o 28 mars 1703. — Pierre, b...; m... à Louise DUSOUCHET; s 3 nov. 1725, dans l'église de Québec.

1683.

II — CAVELIER, PIERRE.

[ROBERT I.

s 3 nov. 1725, à Québec.

DU SOUCHET, Louise-Anne,

b 1650.

Pierre, b 15 mars 1684, à Lachine⁴; m 28 nov. 1708, à Madeleine RAGEOT, à Québec⁵; s^o 9 fév. 1721. — Alexandre, b^o 22 mai 1685; m^o 23 août 1710, à Louise ARNAUD. — Jean-Jérôme, b 24 mai 1689, à Montréal.

1692, (20 octobre), Pt^e-aux-Trembles (M).

I. — CAVELIER, GUILLAUME, maître-armurier, b 1662, fils de Simon et de Marie Avoir, de Cherbourg, Coutance, Basse Normandie.

BAUBRY, Barbe. [TOUSSAINT I. Toussaint, b 6 sept. 1693, à Montréal. — Jean-Baptiste, b^o 11 juillet 1695. — Louis, b^o 24 mai 1697. — Siméon, b^o 21 mars 1699. — Robert, b^o 29 janv. 1701; s^o 16 avril 1703. — Pierre, b et s^o 4 mars 1763.

1698, (15 décembre), Montréal. °

I. — CAVELIER DIT BASQUE, JEAN-BAPTISTE, soldat de M. Dumenil, b 1676, fils d'Armand et de Marie Grecire, de Goutaigne, évêché de Pau.

GRENIER, Marie-Catherine. [JACQUES I. Marie-Blaise, b^o 3 mars et s^o 25 avril 1700. — Marie-Catherine, b^o 2 sept. 1701.

I. — CECILE, ou CECYRE, JEAN, marchand, b 1640; s 12 mai 1715, à S^e Etienne de Beaumont.

HAZEUR, Marie-Anne. [FRANÇOIS I. s 4 janvier 1703, dans l'église de Québec.

CECYRE, CLAUDE. — Voyez CESIRE.

(1) Recensement de 1681.

I. — CEDERET, JEANNE, b 1641; m 1664, à Pierre PICARD; s 5 juillet 1641, aux Trois-Rivières.

CELLES. — *Variations et surnoms*: SEL — DE CELLES — DUCLOS.

1652, (19 novembre), Montréal. *

I. — CELLE DIT DUCLOS, GABRIEL, sieur du Sully, Juge Civil et Criminel, b 1623, fils de Jean et de Colette Pagnot, de Noraie; s 3 15 déc. 1671.

Poisson, barbe, veuve de Léonard Lucault, fille de Jean et de Barbe Provost, de S^t Jean, évêché de Mortagne.

Lambert, b 24 déc. 1654; s 14 juin 1659. — Barbe, b 3 juillet 1657. — Gabriel-Lambert, b 1^{er} fév. 1660, m 26 août 1687, à Anne MESSIER, à Boucherville. — Claude, b et s 6 avril 1665, et Jeanne et Catherine, b 6 et s 10 avril 1665. — Catherine, b 2 mai 1666; m 25 janv. 1683, à Louis JULLET. — Marguerite, b...; 1^o m 17 sept. 1674, à Joseph CARTIER; 2^o m 3 9 nov. 1692, à Nicolas PERTHUIS, à la P^{te}-aux-Trembles. — Jeanne, b 3 11 mars 1669; m 24 avril 1691, à Denis d'ESTIENNE. — Alexandre, b 7 oct. 1671. — Barbe, b 2 21 sept. 1662; 1^o m 25 nov. 1680, à Louis CHARBONNIER; 2^o m 2 oct. 1684, à Pierre LAMOUREUX

1687, (26 août) Boucherville. 7

II. — CELLES-DUCLOS, LAMBERT, [GABRIEL I. MESSIER, Anne, [MICHEL I. Anne, b 31 mai 1696, à Varennes. 4; 1^o m 4 25 oct. 1717, à Etienne GAUTIER; 2^o m 22 juillet 1728, à Pierre LEMAITRE, aux Trois-Rivières. — Etienne, b 4 8 mars 1698; m 4 5 oct. 1721, à Geneviève BREILLARD. — Gabriel, b 4 30 juillet 1690; s 4 13 oct. 1714. — Jean-Baptiste, b 4 24 juin 1700. — Pierre, b 7 1^{er} avril 1693. — Marie-Renée, b 4 10 avril 1702. — Michel, b 4 23 déc. 1703; m 4 25 fév. 1726, à Suzanne MONJEAU. — Alexandre, b 4 19 déc. 1704. — Joseph, b 8 et s 4 14 fév. 1707. — Marie, b 4 8 avril 1708; m 4 6 mai 1726, à Marc-Antoine DUVAL. — Marguerite, b 4 4 mai 1709. — Marie-Joseph, b 4 3 août 1712. — Joseph, b 4 4 août 1714.

I. — CELLOS, Louis, commissaire de la marine à Québec, en 1697.

1686, (29 novembre) Lachine.

I. — CELORON, Sieur de Blainville, JEAN-BAPTISTE, lieutenant d'un détachement de la marine; b 1664, fils d'Antoine Celoron (conseiller du Roy) et de Marie Remy de St. Sauveur de Paris.

1^o PICOTÉ, Hélène, [PIERRE I. veuve d'Antoine de la Fresnaye; s 23 nov. 1701, à Montréal. 0

Hélène-Françoise, b 0 20 août 1688. — Marie-Catherine, b 28 et s 0 31 janv. 1690. — Marie-Anne, b 0 11 juin 1691. — Marie-Louise, b 0 5 août 1692. — Pierre-Joseph, b 0 29 déc. 1693; m... à Catherine EURY DE LA PÉRONNELLE. (1) — Louis-

Jean-Baptiste, b 0 1^{er} déc. 1696; m à Suzanne PIOT DE LANGLOISERIE. — Jean, b 0 10 janvier 1698.

1703, (14 janvier) Montréal.

2^o DAMOURS, Geneviève, [MATHIEU I. s 0 24 mars 1703.

1704, (25 septembre) Montréal.

3^o LE GARDEUR, Gertrude, [CHARLES II.

I. — CÉRISIER, JEANNE, b 1641, femme de François Duclos; s 12 sept. 1709, à Batiscan.

1674.

I. — CÉSAR DIT DE LA GARDELETTE, FRANÇOIS. h 1652.

1^o DELESTRE, ANNE, [THIERRY I. s 25 juin 1685, à Boucherville. 0

Marie-Françoise, b 4 juin 1675, à Sorel. 7 — Marie-Madeleine, b 7 24 fév. 1677. — Marie-Anne, b 7 19 mai 1678; m 0 10 nov. 1698, à Pierre DENIAU. — Marie-Barbe, b 1679; m 1713, à Jacques ROY dit St. AMOUR. — Marie-Marguerite, b 6 16 déc. 1681. — Jean, b 0 14 juin 1683. — Pierre, b 0 17 janvier 1685.

1686, (25 février) Boucherville.

2^o ATTANVILLE, Marie, veuve de Charles Martin.

CESAR, LOUIS. — Voy. FLEURY DE LA GARDELETTE.

1675, (19 août) Montréal. 5

I. — CESIRE, CLAUDE, b 1646, fils d'Elie et de Roberte Lallemand, de St. Gratien, évêché de Lizieux, en Normandie.

LÉGIER, Marie, [Adrien I.

François, b 20 déc. 1676, à Lachine. 0; m 0 1^{er} août 1677. — Marie, b 0 9 mars 1678; m 0 28 déc. 1693, à François ROY. — Catherine, b 0 13 déc. 1679; m 0 17 oct. 1701, à Thomas BRUNET. — Anne, b 1680; m 0 3 fév. 1698, à Jacques BOYER. — Claude, b 6 6 et s 0 30 mars 1683. — Angélique, b 0 29 juin 1684; m 0 17 oct. 1701, à Claude ROBILLARD. s 0 15 fév. 1720. — Joseph, b 0 20 fév. 1686; m 4 26 fév. 1718, à Marie-Anne TROTIER. — Jean, b 0 15 fév. et s 0 4 avril 1688. — Claude, b 0 31 juillet 1689. — Françoise, b 0 31 janv. 1692; m 0 28 avril 1709, à Nicolas ROBILLARD. — François, b 0 10 août 1694. — Marguerite, b 0 2 sept. 1696. — Jean, b 0 26 janvier 1698; m 0 8 oct. 1726, à Marie-Charlotte GIRARD.

1671, (19 octobre) Québec.

I. — CHABAUDIE DIT LESPINE, JEAN, établi à Nicolet, sur la rivière Cressé; b 1641, fils de Jacques et de Catherine Barilot, de St. Julien, évêché de Limoges.

MENCIER, Marie, b 1651, fille de Nicolas et de Marie Bouret, de la Ferté-sous-Tenarre, évêché de Meaux.

Jeanne, b 10 nov. 1672, aux Trois-Rivières. 6; m 6 7 janvier 1687, Jean DE LASSE. — Jean, b 6 19 mai 1675. — Marie-Madeleine, b 6 20 fév. 1680; s 6 19 sept. 1727. — Jacques, b 6 23 janv. 1682. — Elizabeth, b 6 4 juin 1684. — Marie-Jeanne, b 6 21 mars 1687.

(1) Cette dame, devenue veuve en 1777, en religion chez les Sœurs Grises de Montréal sous le nom sœur Marie-Catherine EURRE, et mourut le 4 nov. 1797 à l'âge de 74 ans.

1661, (17 novembre) Québec.

I. — CHABOT, MATHURIN, b 1639, fils de Jean et de Jeanne Rodé, de St. Hilaire, évêché de Poitiers.

MÉSANGÉ, (1) Marie, b 1645, fille de Robert et de Madeleine Lehoux, de Ventrose.

Michel, b 31 déc. 1662, au Château-Richer ? ; 1^o m 1686, à Thérèse LE GARDEUR ; 2^o m 23 janv. 1690, à Angélique PLANTE. — *Joseph*, b 1^{er} sept. 1664. — *Pierre*, b 1665. — *Jean*, b 7 nov. 1667, à Ste. Famille. — *Mathurin*, b 15 mai 1669. — *Marie*, b 9 sept. 1671. — *Françoise*, b 24 février 1674, à l'Ange-Gardien. — *Anne*, b 19 avril et s 14 mai 1676. — *Françoise*, b 16 et s 28 mai 1677. — *Antoine*, b 24 avril 1679 ; ordonné prêtre le 29 oct. 1702 ; s 17 février 1728, à Ste. Anne du Nord. — *Louise*, b 13 juillet 1681, à St. Laurent (L. O.) ; s 4 10 mars 1687. — *Marguerite*, b 4 28 sept. 1682. — *Françoise*, b 4 31 juillet 1684. — *Louise*, b 4 13 juillet 1685 ; s 4 10 mars 1787.

1686.

II. — CHABOT, MICHEL, [MATHURIN I. 1^o LE GARDEUR, Marie-Thérèse, [MICHEL I. Marie-Thérèse, b... ; m 19 janv. 1706, à François L'ARCHEVÊQUE. — *Michel*, b... ; m à Madeleine CHARON.

1690, (23 janvier) Château-Richer.

2^o PLANTE, Angélique. [JEAN I.

1694, (10 août) Beauport. 0

I. — CHAIGNON, PIERRE, b 1638, fils de Michel et de Madeleine Boursier, de Poitiers ; s 0 10 novembre 1708.

MORIN, Marie, veuve d'Etienne Dauphin, b 1646, à St. Jean, en Grève.

I. — CHAGNON, FRANÇOIS, cardeur, établi à Verchères, b 1645 ; s 1693.

CHARON, Catherine, (2) [PIERRE I. Catherine, b 29 sept. 1686, à Contrecoeur. 4 — *François*, b 4 15 nov. 1682. — *Angélique*, b... ; m 1710, à Benoit LIVERNOIS. — *Pierre*, b... ; m 4 5 nov. 1718, à Catherine GUERTIN. — *Raymond*, b 3 juin 1693, à Montréal, (posthume).

I. — CHAILLET, ELIE, de Royan, évêché de Xaintes.

MORISSONNEAU, Suzanne.
Henry, b... 1652, en France ; m 5 nov. 1650, à Françoise GRIMARD, à Charlesbourg.

1672, (3 octobre) Québec. 0

I. — CHAILLÉ, GUILLAUME, b 1641, fils d'Elie et de Suzanne Morissonneau, Royan, évêché de Xaintes ; s...

THERET, Marie, veuve d'Etienne Brunet, b 1623, de St. Laurent, ville de Gien, évêché de Sens ; s 9 11 fév. 1673.

(1) Ce nom s'est écrit Mésange—Mosange—Messayer.

(2) Elle épouse, en 1694, Daniel Tetro.

1665, (11 janvier), Québec. 0

I. — CHAILLE, MATHURIN, b 1611, fils de Jean et de Jeanne Bouillant, de Ste. Radegonde la Vineuse, évêché de Maillezays, en Poitou.

BARRÉ, Catherine, b 1644, fille de Jacques et de François Gauvrille, de St. Martin, Ile de Ré, évêché de la Rochelle ; s 0 17 juillet 1707.

Claude, b 17 oct. 1665 ; m 2 mai 1689, à Marie-Anne BRIÈRE, à la P^{te}-aux-Trembles de Québec. — *Marie-Thérèse*, b 24 janv. 1667 ; m 9 1^{er} juillet 1688, à François Nau. — *Michel*, b 5 mai 1671 ; s 1^{er} juin 1711, au Cap Santé. — *Jean*, b 16 janv. 1674, à Sillery ; m 20 janv. 1698, à Anne BRIÈRE ; s... — *Henry*, b 10 mai 1676 ; m 24 nov. 1700, à Marie-Renée DESRY ; s 1^{er} juin 1711. — *François*, b 1678.

1680, (5 novembre) Charlesbourg. 0

II. — CHAILLET, HENRY, [ELIE I.

S... GRIMAUD, FRANÇOISE, [JACQUES I. s 26 mars 1711.

Marie-Marguerite, b 26 et s 29 sept. 1685. — *Marie-Françoise*, b 25 août 1687 ; s 2 13 nov. 1708. — *Barthélemi*, b 3 17 avril 1690 ; m 2 27 janv. 1716. à Louis GUÉRIN. — *Marie-Anne*, b 2 13 juin 1693 ; m 9 1723, à Antoine DEFOY. — *Philippe*, b 2 14 juin 1696. — *Pierre-Joseph*, b 2 27 nov. 1699. — *Marie-Marguerite*, b 2 8 juin 1704 ; m 25 août 1732, à François VAVASSEUR, à Québec.

1689, (2 mai), P^{te}-aux-Trembles de Québec. 4

II. — CHAILLÉ, CLAUDE. [MATHURIN I.

BRIÈRE, Marie-Anne. [JEAN I. *Louis*, (1) b 28 juin 1692, au Cap Santé ; m à Marguerite BENOIT. — *Marie-Anne*, b 4 30 déc. 1694. — *Geneviève*, b 4 4 mars 1697 ; m 2 12 avril 1717, à Jean-Baptiste CHASTENAYE. — *Marie-Françoise*, b 4 1699 ; s 4 16 fév. 1703. — *Etienne*, b 4 9 juillet 1702. — *Pierre*, b 4 3 déc. 1704. — *Jean-Baptiste*, b 4 8 déc 1706. — *Anonyme*, b et s 5 15 avril 1709. — *Marie-Josette*, b 5 17 nov. 1710 ; s 6 30 oct. 1714. — *Mathurin*, b 5 16 nov. 1712 ; s 6 18 nov. 1714.

1698, (20 janv.) P^{te}-aux-Trembles de Québec. 0

II. — CHAILLÉ, JEAN, [MATHURIN I.

BRIÈRE, Anne, (2) [JEAN I. *Marie-Madeleine*, b 2 1^{er} nov. 1698 ; 1^o m 13 fév. 1720, à Jean BESLON ; 2^o m 18 avril 1730 à Jean-Baptiste MAILLET ; 3^o m 23 sept. 1737, à Louis MARANDA. — *Mathurin*, b 3 31 déc. 1699 ; m 17 janv. 1729, à Marie-Hélène BÉLANGER. — *Marie-Anne*, b 24 sept. 1701. — *Marie-Françoise*, b 29 janv. 1703. — *Jean-Baptiste*, b 9 7 nov. 1705. — *François*, b 25 sept. 1707, au Sap Santé.

CHAILLY, (DE) GABRIEL. — VOY. DE BERTHE.

CHAINE, RAYMOND. — VOY. CHENE.

(1) Filleul de Louis de Buade, comte de Frontenac, gouverneur.

(2) Elle épouse, le 30 juillet 1710, Ignace Jugnac, au Cap Santé.

1648, (23 septembre) Québec. °

I. — CHALIFOU, PAUL, établi à Charlesbourg, b 1618, fils de Paul et de Marie Gabouri, de Sparme, en Aunis. s..

ARCHAMDAULT, Jacqueline, b 1632, fille de Jacques et de Françoise Chauveau, de Dompierre en Aunis; s ° 17 déc. 1700.

Marie, b ° 5 oct. 1649; m ° 5 nov. 1662, à Joachim MARTIN; s ° 12 oct. 1663. — Marguerite, b ° 23 avril 1652; m ° 28 oct. 1665, à Jean BADEAU; s ° 28 déc. 1705. — Jeanne, b ° 22 fév. 1654; m ° 17 août 1671, à François BIBAUT. — Simone, b ° 18 oct. 1655; m ° 28 oct. 1668, à Julien BROUSSEAU. — Françoise, b ° 16 déc. 1657; m ° 18 nov. 1671, à Jacques NOLIN. — Jeanne, b ° 28 sept. 1659; m ° 14 juillet 1675, à Germain LANGLOIS; s ° 18 janv. 1743. — Louise, b ° 3 sept. 1661; m ° 18 avril 1678, à Joseph VENDENDIAQUE; s ° 30 mai 1735. — Paul-François, b ° 13 mai 1663; 1° m ° 1684, à Catherine HUPPÉ; 2° m ° 28 nov. 1686, à Jeanne PHILIPPEAU; s ° 29 mai 1718. — Marie-Madeleine, b ° 25 mars 1665. — Etienne, b ° 23 mars 1667; m 29 oct. 1687, à Claudine BOURDEAU, à Charlesbourg °; s ° 10 nov. 1687. — Pierre, b ° 18 déc. 1668; m ° 17 oct. 1689, à Anne MIGNIER. — Anne, b ° 17 avril 1670; 1° m ° 6 juin 1686, à Jean NORMAND; 2° m ° 7 fév. 1692, à Jean DELAGE, à Beauport. — Jean-Baptiste, b 10 et s ° 25 mai 1672. — Claude, b ° 31 janvier 1673; s ° 16 fév. 1731.

1684.

II. — CHALIFOU, PAUL-FRANÇOIS, [PAUL I. s 29 mai 1718, à Québec. °

1° HUPPÉ dit LAGROIX, Catherine, [MICHEL I. s ° 30 sept. 1685. (1)

1636 (28 novembre) Québec.

2° PHILIPPEAU, Jeanne, [CLAUDE I. s ° 27 août 1788.

Anne, b 29 et s 30 août 1687, Charlesbourg. ° — Paul, b ° 2 mars 1689; m 14 nov. 1712, à Marguerite PARANT, à Beauport °; s ° 26 mars 1715. — Louise, b ° 18 sept. 1691; m ° 30 sept. 1716, à Pierre PILOTTE. — Marie-Anne, b ° 8 déc. 1693; m ° 16 nov. 1711, à Jacques PARANT. — Louis, b ° 4 avril 1696. — Joseph, b ° 22 juin 1698. — Jean-Baptiste, b ° 1^{er} juin 1700; m ° 2 janvier 1727, à Marie-Geneviève MARCHET; s ° 7 juin 1759. — Marie-Agnès, b 2 mars et s ° 15 sept. 1702. — Marie-Josette, b ° 2 mars 1702; m ° 19 juillet 1723, à Jean-Baptiste BRASSARD; s ° 10 janvier 1741. — Jeanne, b ° 18 mai et s ° 4 oct. 1706. — Jean, b ° 27 nov. 1707; s ° 4 nov. 1728.

1711, (4 mai) Québec. °

3° BRASSARD, Madeleine, [JEAN-BAPTISTE II. s ° 2 juin 1752.

Pierre-Jean, b ° 26 mars et s ° 4 mai 1712. — Pierre, b ° 14 mai et s ° 1^{er} sept. 1713. — François, b ° 21 juin et s ° 26 août 1714. — Jean, b ° 6 juin et s ° 20 juillet 1715.

(1) Noyée en passant sur la rivière St. Charles.

1687, (29 octobre) Charlesbourg. °

II. — CHALIFOUR, ETIENNE, [PAUL I. s 10 nov. 1687, à Québec.

BOURBEAU, Claudine, [SIMON I. s ° 10 oct. 1688.

1689, (17 octobre) Charlesbourg. °

II. — CHALIFOUR, PIERRE, [PAUL I. MAGNAN, Anne, [JACQUES I.

Anne, b 10 août 1690, à Québec °; m ° 26 nov. 1708, à Jacques VILLENEUVE. — Pierre, b ° 1^{er} avril 1692; m ° 7 nov. 1718, à Geneviève ALARD. — Hélène, b ° 16 sept. 1693; m ° 1722, à Ignace LEROUX. — Germain, b ° 28 juin 1695; m 1720, à Catherine BOESME. — Marie, b ° 19 avril 1697; m 1719, à Jean Roy-Odi. — Marie-Ambroise, b ° 9 sept. 1699; m 1720, à Pierre JACQUES. — Jacques, b ° 15 mars 1701. — Marie-Madeleine, b ° 3 et s ° 4 février 1703. — Jeanne-Claudine, b ° 9 mars 1704; m ° 1729, à Pierre-Joseph PARANT. — Jean, b ° 3 fév. 1706; m ° 1727, à Anne BOESME. — Charles, b ° 29 juin 1708. — Paul, b ° 27 sept. 1710. — François, b ° 3 avril 1712; m ° 18 nov. 1737, à Elizabeth GAMACHE, à l'Îlet. — Madeleine-Louise, b ° 20 déc. 1714.

I. — CHALIFOUR, CHARLES-GABRIEL, né en 1636, à la Rochelle, après avoir passé quelques années dans la Nouvelle-Angleterre, vint à Montréal, où il abjura le calvinisme et fut baptisé le 26 dec. 1699.

I. — CHALONS, JOACHIM, agent des Intéressés en la Société en commandite de ce pays. — (Edits et Ordonnances, t. II, p. 98.)

I. — CHALOU, MATHURIN, établi à 'a Canardière. BARRÉ, Catherine. François, b 1^{er} août 1678, à Québec.

I. — CHALUT, PIERRE, b 1630; s avant 1678.

BONIN, Marie, (1) b 1638.

Jeanne, b 22 oct. 1657, à Québec; ° 1^{er} m ° 1^{er} août 1672, à Nicolas DEVÉ; 2° m ° 1^{er} juin 1676, à Joachim GINARD; 3° m ° 30 mai 1712, à Guillaume VALADE; s ° 1^{er} mai 1735. — Catherine, b ° 2 mars 1659; 1° m ° 27 nov. 1673, à Noël POURVEU; 2° 19 août 1681, à Louis BÉTREAU, à l'Îlet. — Mathieu, b ° 27 fév. 1661; s ° 27 avril 1661. — Anne, b ° 6 mars 1663. — Maurice, b 20 juin 1665, au Château Richer. — Marie, b ° 27 fév. 1667; m ° 11 oct. 1683, à Michel POMMIERS; s ° 14 sept. 1685. — Etienne, b ° 15 mai 1670. — Jean-François, b ° 12 et s ° 18 mars 1672. — Hélène, b ° 28 mai 1673; s ° 12 juin 1673. — Jacques, b ° 8 et s ° 26 mars 1676.

I. — CHALUT DIT LAGRANGE FRANÇOIS, b 1651; s 15 juin 1731, à Québec.

Charles, b...; m 1730, à Jeanne SIMONEAU.

1676, (23 septembre) Montréal. °

I. — CHAMAILLARD, JEAN-VINCENT, b 1646, fils de Jean et de Françoise Renard, de Remouneuil, évêché de Poitiers; s 15 nov. 1688, à Lachine. °

(1) Elle épouse, le 25 oct. 1677, Charles PALATIN, Québec.

RENUSSON, ou DE RENUSSON, Catherine, (1) b 1654, fille de François (greffier) et de Catherine Lépine, de l'évêché du Maine, Basse Normandie.

Marie-Catherine, b 6 12 juillet 1677; m 6 11 nov. 1697, à François MORIN, à St Thomas. — *Etienne*, b 30 sept. 1678; s 6 10 oct. 1687. — *Jean*, b 6 15 mai 1680; m 6 7 janv. 1704, à Marie MATOUR. — *Vincent*, b 6 6 janv. 1682; s 6 22 janv. 1703. — *Anonyme*, b 6 3 déc. 1683; s... — *Jean-Baptiste*, b 6 2 fév. 1685; s 6 18 janv. 1688. — *François*, b 6 28 juillet et s 6 9 août 1687.

1665, (13 octobre), Québec. 6

I. — CHAMARE, PIERRE, pâtissier, établi à Charlebourg, 6 b 1639, fils de Jean et de Jeanne Pipette, de St Hilaire, évêché de La Rochelle; s...

1° RABLEAU, Florimonde, b 1644, fille de Mathurin et de Marie Du Bois, de St Méry, évêché de Paris; s 6 13 août 1671.

Françoise, b 6 3 et s 6 20 août 1666. — *Nicolas*, b 6 7 sept. 1667; m 6 21 nov. 1689, à Jeanne RENAUD. — *Pierre*, b 6 30 sept. 1669; m 6 12 août 1714, à Marguerite LAUZAY. — *Guillaume*, b 6 10 août et s 6 18 sept. 1671.

1671, (19 octobre) Québec.

2° DROUET, Catherine, b 1631, veuve de René Millet, de St Médard, évêché de Paris; s...
Anne, b 6 22 nov. 1672; m 6 22 oct. 1696, à Charles BOËSMÉ. — *Anonyme*, b 6 3 et s 6 4 août 1676.

1689, (21 novembre) Charlesbourg. 6

II. — CHAMARD, NICOLAS, [PIERRE I. RENAUD, Jeanne, [JACQUES II. veuve de Claude Fournier.

Pierre, b 6 3 juin 1690; m 18 juillet 1712, à Madeleine CUREUX, à Québec. 7 — *Marie-Charlotte*, b 6 7 sept. 1693; m 6 13 juin 1712, à Jean-Baptiste VANIER. — *Geneviève*, b 6 28 oct. 1695; m 6 5 nov. 1715, à Jean GAGNON. — *Marie-Joselle*, b 6 16 sept. 1698. — *Charles*, b 6 16 janv. et s 6 18 mars 1701. — *Jacques*, b 6 20 juillet 1702; s 6 7 janv. 1703. — *Jean-Baptiste-Joseph*, b 6 9 déc. 1703. — *Anne*, b 6 19 mai 1706. — *Marie-Madeleine-Angélique*, b 6 1^{er} avril 1712.

1696, (12 juin) Québec. 1

I. — CHAMBALON, Louis, Notaire Royal, médecin, b 1663, fils de Louis et de Marie Prieur, de N.-D. de Mirabeau, évêché de Poitiers; s 15 juin 1716, dans l'église de Québec.

1° PINGUET, Marie-Anne, [NOËL II. veuve de Léonard Hazeur; s 6 15 avril 1694. *François*, b 1 4 mars et s 3 avril 1692. — *Louis*, b 1 12 et s 26 mars 1693.

1694, (9 août) Québec.

2° ROUSSEL, Geneviève, [TIMOTHÉE I. s 1 13 oct. 1713.

I. — CHAMBELLI, PIERRE. — Voyez CLÉMENT.

(1) Elle épouse, le 7 mars 1689, Auguste ALONZ, Lachine.

CHAMBLY. — Voyez PRÉSOT.

I. — CHAMBLY (DE), PHILIPPE. DE LAUNE, Louise.

Jacques, b...; capitaine d'un détachement de la marine.

I. — CHAMBOY, JACQUELINE, b 1628; m...; à DE LA PRADÉ; s 1^{er} nov. 1694, à Québec.

1669, (28 novembre) St Famille. 2

I. — CHAMBRELAN, SIMON, b 1636, fils de René et de Catherine David, de Chartonnais, évêché de Poitiers; s en nov. 1688, à l'Hôpital de Québec.

BOISLEAU, Marie, b 1649, vouvo de Pierre Chauvin (1).

Marthe, b 2 18 nov. et s 11 déc. 1670. — *Catherine*, b 2 8 nov. 1671; m 11 juillet 1688, à Michel CHARTIER, à St François, Ile d'Orléans; 6 s 11 fév. 1703, à St Michel. — *Siméon*, b 2 29 janv. 1674; 1^o m 2 28 avril 1692, à Elizabeth RONDEAU; 2^o m 30 nov. 1741, à Madeleine BLANCHARD, à Québec. — *Gabriel*, b 2 26 fév. 1677; m 2 3 nov. 1694, à Catherine DALÈRE. — *Louis*, b 2 27 juillet 1679; s 2 13 nov. 1682. — *Ignace*, b 1680; m 2 mars 1699, à Marie RONDEAU, à St Jean, Ile d'Orléans. — *Marie-Madeleine*, b 2 31 janv. 1685; m 2 15 nov. 1700, à François QUEMENEUR. — *Jean*, (posthume), b 2 22 mars 1689.

I. — CHAMBERLAN, CHARLES, b 1670; s 7 nov. 1745.

1692, (28 avril) Ste. Famille.

II. — CHAMBERLAN, SIMON, [SIMON I. 1^o RONDEAU, Elizabeth, [PIERRE I. s 20 mars 1741, à Québec. 7

Angélique, b 25 juin 1694, à St. Jean (I. O.); m 7 11 mai 1716, à Aimé LECOMPTÉ. — *Simon*, b...; m 3 mai 1723, à Thérèse OUMET, à Ste. Foye. — *Marie-Madeleine*, b 1702; s 7 19 nov. 1708. — *Jean-Baptiste*, b 1 18 juillet 1716.

1741, (30 novembre) Québec.

2° BLANCHARD, Madeleine, veuve de Michel Bernard.

1694, (3 novembre) St. François (I. O.) 6

II. — CHAMBRELAN, GABRIEL, [SIMON I. ALAIRE, Catherine, [CHARLES I. s 20 nov. 1753, à Québec.

Marie-Catherine, b 26 mars 1699, à St. Michel. — *Jean-Baptiste*, b 2 26 mars 1701. — *Gabriel*, b 6 28 mai 1704; s 26 janvier 1756, à Québec. — *Marguerite*, b...; m 30 oct. 1732, à Guillaume HAMEURY, au Cap St. Ignace. — *Marie*, b...; m... à Pierre MERCIER.

1699, (2 mars) St. Jean, Ile d'Orléans. 1

II. — CHAMBERLAN, IGNACE, [SIMON I. s 26 nov. 1745, à St. Michel. 6
RONDEAU, Marie, [PIERRE I. s 6 2 avril 1746.

(1) Elle épouse, le 4 avril 1690, Jean JOSIN, St. François, I. O.

Marie-Madeleine, b^o 6 sept. 1699; m^o 15 avril 1736, à Jean-François LEMOYNE. — *Geneviève*, b^o 15 mai 1701; m 11 nov. 1720, à Jean BISSENET, à St. Etienne de Beaumont. — *Ignace*, b^o 15 avril 1703. — *Pierre*, b^o 12 avril 1705. — *Jean*, b...; m... à Marguerite LEFRÈVRE. — *Elizabeth*, b^o 26 déc. 1708; s^o 1^{er} fév. 1709. — *Nicolas*, b^o 8 mai 1711. — *Marguerite*, b^o 13 août 1713. — *Joseph*, b^o 6 fév. 1715. — *Marie-Catherine*, b^o 24 mai 1721; m^o 20 janv. 1749, à Jean-Baptiste MONTMINY.

I. — CHAMFLOUR, (DE) FRANÇOIS, commandant aux Trois-Rivières, en 1639.

I. — CHAMOIS, GUILLAUME, b 1643, était à Québec en 1681.

1640.

CHAMPAGNE, (1) NICOLAS. — Voy. MASCART DIT C.

CHAMPAGNE. — Voy. DUPRÉ — MOUFFLET — GOVIN — CHOQUET — SYLVESTRE — JALADON — LAURENT — TAREAU.

CHAMPIGNY. — Voyez DESLANDES.

I. — CHAMPLAIN (DE) SAMUEL, (2) b 1567, fils d'Antoine (capitaine de vaisseau) et de Marguerite Le Roy, de Brouage, en Xaintonge; s 25 déc. 1635, à Québec.

BOULLÉ, Hélène, Sœur dite St. Augustin, fonde les Ursulines de Meaux; s 20 déc. 1654.

CHAMP-LAURIER. — Voy. COTINOT — COTINEAU — COTINEAU.

I. — CHAMPOUT, PIERRE, (3) fils d'André et de Marie Lavau, de St. Germain d'Hemct, en Périgord, évêché de Périgueux.

GUILLET, Geneviève, [PIERRE I. Marie, b 1681. — Anne, b 28 juillet et s 2 août 1683, aux Trois-Rivières. — *Marie-Madeleine*, b 20 oct. 1690, à Champlain. — *Jean*, b 21 juin 1693, à Batiscau.

CHAMPRON, ADRIEN, b 1623, était à Beauport, en 1681.

1672, (9 septembre) Québec.

I. — CHANAS, (4) JEAN-PIERRE, fils de Pierre et de Judith Montas, de St. Bernard, évêché de Vienne, en Dauphiné.

QUENTIN, Jeanne, b 1653, fille de Jacques et d'Elizabeth Le Dieu, de St. Paul, évêché de Paris.

Pierre-Michel, b 20 déc. 1674, à Boucherville.

(1) Au Journal des Jésuites on lit la note suivante: "le 12 novembre 1646, mariage de Champagne et de Marguerite Nicolet, à 5 heures du matin. Le P. Vimont se délivre de l'importunité d'aller aux noces, etc."

(2) Voir son contra. de mariage.

(3) Fait abjuration le 16 août 1672, aux Trois-Rivières.

(4) Appelé Chagnos en 1674.

I. — CHANDONÉ, THOMAS.

Madeleine.
b 1668; s 1^{er} avril 1741.

I. — CHANDOYSEAU DIT BAUTUREAU, NICOLE, femme, 1^o d'Etienne Benoit, en 1670; 2^o de Pierre Gour, en 1698.

I. — CHANJON, GUILLAUME, marchand à Québec.

1666.

I. — CHANLUC, FRANÇOIS.

MARV, Marie.
Marie-Madeleine, b 8 sept. 1697, à St. Thomas.
— *Marie-Geneviève*, b^o 20 nov. 1699. — *Charles-François*, b^o 3 mars 1702. — *Angélique*, b^o 28 août 1704.

1670, (15 septembre) Québec.

I. — CHANTELOU, FRANÇOIS, b 1640, fils d'Isaac et de Marie Girard, de St Pierre de Melé, évêché d'Angers.

LE COUTURIER, Isabelle, b 1650, fille de Jean et de Christine d'Angle, de St Sulpice, de Paris.

I. — CHANTELOUP DIT CHASLUT, FRANÇOIS.

FORTIER ou FORESTIER, Marthe.
Pierre, b 3 mai 1709, au Détroit. — *Barthélemi*, b...; m 26 nov. 1737, à Marie CHORET, Sault au Récollet.

1695.

I. — CHANTAL, PIERRE, établi à la Rivière-Ouelle.
MARTIN, Marie-Angélique. [JOACRIM I.
Pierre, b 1^{er} sept. 1699, à l'Ange-Gardien. — *Madeleine*, b...; s 7 juin 1714, au Cap St Ignace.

1680, (18 novembre) Montréal.

I. — CHANTEREAU, PIERRE, hôteau de l'église, b 1650; s^o 24 mars 1705.

CORDIER, Marie, b 1654, de Troyes, en Champagne; morte à la suite d'accident, s^o 24 juin 1700.

I. — CHAPACOU, SIMON-JEAN, b 1626; s 3 juin 1690, dans l'église de Longueuil. (1)

PACAUD, Vincente, b 1624.
Louise, b 1654. — *Marie*, b 1658; m 1680, à René MAILHOT. — *Laurent*, b 9 et s 13 fév. 1665, à Québec. — *Marie-Agathe*, b^o 8 fév. 1666. — *Angélique*, b^o 24 mars 1668; m^o 1^{er} sept. 1686, à André BOUTELLER. — *Louis-Joseph*, b...; m 20 avril 1688, à Marie POUTRÉ, à Sorel. — *Jean-Joseph*, b^o 18 avril 1670.

1688, (20 avril) Sorel.

II. — CHAPACOU, LOUIS. [SIMON I.
POUTRÉ, Marie. [ANDRÉ I.

Marie, b 7 mai 1690, à Boucherville.

I. — CHAPDELAIN DIT LARIVIÈRE, ANDRÉ, s avant 1746.

(1) L'acte est au registre de Boucherville.

CHEVREUILS, Marie-Anne, b 1674; s 10 avril 1719, à Verchères.
François-Marie, b 22 oct. 1702; s 16 juillet 1704. — *André*, b...; m 16 août 1746, à Marie-Agnès LAFOND, à Batican.

CHAPEAU. — Voyez CHAPPAU.

I. — CHAPLAIN, Louis, maître-tourneur, b 1614, de St Didier, évêché de Poitiers.

DE CHAUX, Françoise, b 1621.
Bernard, b... à N.-D. de Libersac-Limoges; m 9 nov. 1671, à Eleonore MOUILLARD, à Québec.
Jacques, b... à St Didier, évêché de Poitiers; m 14 sept. 1666, à Louiso CRESSON. — *Françoise*, b 1646; m 6 juin 1664, à David LETOURNEAU, au Château-Richer; s 13 mai 1729.

1666, (14 septembre) Québec.

II. — CHAPELAIN, JACQUES, menuisier, [Louis I. CRESSON, Louise, veuve de Simon Gendron, (1). b..., de St Sauveur, évêché de La Rochelle.

1679, (9 novembre) Québec. *

II. — CHAPELAIN, BERNARD, [Louis I. MOUILLARD, Eléonore, b 1656, fille d'André et de Marie Sébastien, de Paris.

Françoise, b 13 janv. 1673, à St Famille. — *Joseph-Louis*, b 22 sept. 1674; m... 1690, à Anne Prou. — *Catherine*, b 26 nov. 1676. — *Marc-Antoine*, b 17 fév. 1679; m 20 avril 1705, à Geneviève HAVET, à Varennes; s 19 avril 1706. — *Pierre*, b 31 mai 1681, à St Laurent, Ile d'Orléans; m 10 juin 1704, à Marguerite DAVID, au Château Richer. — *Joseph*, b 4 fév. 1683. — *Marie-Anne*, b 10 fév. 1685; s 21 nov. 1687. — *Claude-Marguerite*, b 9 mars 1687; m 1713, à Pierre PELLOT; s 16 avril 1742. — *Paul-Etienne*, b 8 janv. 1696, Grondines; s 27 janv. 1709, au Cap Santé.

1691.

III. — CHAPELAIN, Louis-Joseph, [Bernard II. Prou, Anne.
Louis-Joseph, b 4 oct. 1700, aux Grondines.

1654, (26 avril) Québec. *

I. — CHAPELEAU, JEAN, maître-maçon, établi à la Charrière, b 1626, fils de Jean et de Françoise Brochard, de Brousy, (2) évêché de Poitou; s...

GAGNON, Jeanne, [JEAN I. s 24 mai 1699.

Catherine, b 3 oct. 1658, à Montréal; m 15 nov. 1677, à Pierre MAUFAIT. — *Noël*, b 5 juin 1667, au Château Richer; m 21 mai 1692, à Françoise LAMOUREUX, à Boucherville; s 29 déc. 1699. — *Françoise*, b 3 déc. 1672; m 1688, à Romain CHAPPAU; s 26 oct. 1690. — *Marguerite*, b 15 mars 1676; m 17 nov. 1698, à Noël Marcoux; s 16 juillet 1699, à Beauport.

(1) Alias Chiason.

(2) Les *Brousses*. — Voir contrat de mariage du 15 janvier 1654, Greffe d'Aubert.

1692, (21 mai), Boucherville.*

II. — CHAPELEAU, NOËL, [JEAN I. s 29 déc. 1699.

LAMOUREUX, Françoise, (1) Louis I. *Marie-Madeleine*, b 24 fév. 1697. — *Joseph*, b 20 oct. 1698. — *Noël*, b 3 août 1700; m... à Marguerite GARIÉPY.

CHAPELIER. — Voyez CHAPELAIN.

1660, (6 mars) Montréal. *

I. — CHAPERON, JEAN, b 1636, établi à la Pointe aux Trembles de Montréal, fils de Jean et de Jeanne Loiseau.

CHAULET, Marie, b 1638, fille de Jean et de Catherine Héraut; s 13 janv. 1700.
Jacques, b 1660; m 10 nov. 1692, à Cécile CARRIÈRE. — *Pierre*, b 1^{er} nov. 1662. — *Marie*, b 31 janv. 1664, m 18 oct. 1677, à Pierre COGUET. — *Catherine*, b 26 avril 1666; m 31 janv. 1684, à Nicolas MILLET; s 9 janv. 1695. — *Jean*, b 15 fév. 1668; m 16 fév. 1694, à Marie CHAUDILLON. — *Grégoire*, b 11 et s 28 oct. 1671. — *Simon*, b 22 oct. 1672.

1670, (19 novembre) Boucherville. *

I. — CHAPERON, PIERRE, b 1645, fils de Louis et de Jeanne Thomas, de Grenville, évêché de Rouen; s...

1^o BESCHE, Marie, b 1644, fille d'Emmanuel et de Marguerite Duteuple, de St. Jean, ville de Chaumont-en-Bresigne, évêché de Paris; s 4 1672.

Pierre, b 4 1^{er} mars et s 4 1^{er} juin 1672.

1673, (19 avril) Boucherville. *

2^o QUIREMOND, Noëlle, veuve, b 1640, fille de Claude et de Barbe Tronçon, de St. Denis, évêché de Paris; s 4 1^{er} oct. 1685.

Marie-Françoise, b 4 27 fév. 1678; m 25 oct. 1693, à Gilles PAPIN.

1692, (10 novembre) Montréal.

II. — CHAPERON, JACQUES, [JEAN I. CARRIÈRE, Cécile, [ANDRÉ I.

Jacques, b 9 et s 10 juillet 1693, à la Pointe-aux-Trembles de Montréal. — *Joseph*, b 12 nov. 1694. — *Marie-Cécile*, b 5 29 déc. 1695. — *François*, b 11 et s 20 déc. 1697. — *François*, b 5 26 nov. et s 24 déc. 1698. — *Anne*, b 5 3 nov. 1699; s 2 janv. 1700. — *Jacques*, b...; m 19 avril 1751, à Françoise AUGER.

1694, (16 février) Pt-aux-Trembles (M)*

II. — CHAPERON, JEAN, [JEAN I. CHAUDILLON, Marie, [ANTOINE I. *Marie-Thérèse*, b 1^{er} janv. 1695. — *Suzanne*, b 11 mars 1697. — *Pierre*, b 2 janv. 1700.

I. — CHAPITEAU, PIERRE, b 1605; s 27 avr. 1655, aux Trois-Rivières, tué par les Iroquois.

(1) Elle épouse, le 8 janvier 1702, François Viger, à Boucherville.

I. — CHA...
 Cathé...
 DUVAL,
 1678,
 s 51
 Jeanne,
 Jean RASS
 tery; m
 1^{er} juin 16
 deleine G
 m 1688, à
 1712, à C
 Pierre, b

II. — CHA...
 s 18 a
 Oies.
 1^o CHAPE...
 s 26
 Cathérin

2^o RENAU...
 veuve

II. — CHA...
 GAUTIER
 Geneviève
 DORION, à
 — Madeleine
 Claude Do
 St. August
 Desoy. —
 Augustin,
 Pointe-aux

I. — CHA...
 b 1633

1689,

I. — CHA...
 de Ch...
 Besan...
 GAUTIER
 Nicolas,
 29 déc. 16
 Charles, b
 1722, à M...
 — Marie-A...
 1719, à A...
 1702; m 8
 Claude, b
 Baptiste, b

I. — CHA...
 évêché
 Pointe...
 GARNIER
 b 1622

(1) Elle ép...
 (2) Elle ép...
 nes.

1657, (25 juin) Québec. °

I. — CHAPPAU, PIERRE, b 1662, fils de René et de Catherine Peleau, d'Annis; s ° 29 nov. 1686. DUVAL, Madeleine, veuve de Pierre Juneau, b 1678, fille de Pierre et de Jeanne Labarbe; s ° 51 déc. 1713. Jeanne, b ° 24 nov. 1657; m ° 21 nov. 1678, à Jean RASSET. — *Madeline*, b 11 nov. 1662, à Silery; s ° 28 nov. 1686, à Pierre LEVASSEUR; s ° 1^{er} juin 1695. — Jean, b ° 30 mars 1665; m à Madeleine GAUTIER. — *Romain*, b ° 25 août 1667; 1^{er} m 1688, à Françoise CHAPELEAU; 2^e m ° 23 juin 1712, à Catherine RENAULT; s ° 18 août 1712. — Pierre, b ° 16 juin 1676.

1688.

II. — CHAPPAU, ROMAIN, [PIERRE I. s 18 août 1702, à Québec °, noyé à l'Île-aux-Oies. CHAPELEAU, Françoise, [JEAN I. s ° 26 oct. 1690. Catherine, b... ; m 1701, à Jacques BRAN. 1712, (23 juin) Québec. 2^e RENAULT, Catherine, (1) [JACQUES II. veuve de Charles Bouvier.

II. — CHAPPAU, JEAN, [PIERRE I. GAUTIER, Madeleine. Genevieve, b 1696; m 23 oct. 1713, à Pierre DONON, à Québec; s ° 6 sept. 1747. — Jean, b... — *Madeline*, b...; m ° 30 sept. 1718, à Jean-Claude DONON. — *Marguerite*, b 13 janv. 1704, à St. Augustin; s ° m ° 30 mars 1724, à Jean-Jérémie DEVOY. — Louis, b 20 mars 1700, à Ste. Foye. — Augustin, b ° 10 sept. 1702; s 5 fév. 1703, à la Pointe-aux-Trembles de Québec.

I. — CHAPUY, PHILIPPE. b 1633; s 7 août 1688, à Batiscaun.

1689, (19 avril) Pointe-aux-Trembles (M) °

I. — CHAPU, NICOLAS, b 1659, fils d'Antoine et de Clautide Reber, de Noadan, évêché de Besançon; s... GAUTIER, Angélique, (2) [MATHURIN I. Nicolas, b 4 et s ° 10 janv. 1690. — Nicolas, b ° 29 déc. 1690. — Mathurin, b ° 12 juin 1693. — Charles, b 15 mai 1695, à Varennes °; m ° 16 nov. 1722, à Marie LEMAY. — Louis, b ° 24 nov. 1697. — Marie-Angélique, b ° 31 mai 1699; m ° 18 janv. 1719, à Adrien SENÉCAL. — Jacques, b ° 18 avril 1702; m ° 20 nov. 1730, à Geneviève SENÉCAL. — Claude, b ° 29 fév. 1704; s ° 14 avril 1707. — Jean-Baptiste, b ° 11 fév. 1706.

1654, (La Rochelle)

I. — CHARBONNEAU, OLIVIER, b 1611, de Maran, évêché de La Rochelle; s 21 nov. 1687, à la Pointe-aux-Trembles de Montréal. ° GARNIER, Marie-Marguerite, b 1626.

Anne, b 1657, en France; m 23 nov. 1671, à Guillaume LABELLE, à Montréal; s ° s 12 avril 1729, à St. François, I. J. — Jean, b 1662; 1^{er} m 15 juillet 1680, à Marie PICARD, à Boucherville °; 2^e m ° 11 nov. 1688, à Françoise BEAUCHAMP. — Elizabeth, b ° 11 juillet 1664; 1^{er} m à André SIRE; 2^e m à Joseph BARROT. — Michel, b ° 2 oct. 1666; m ° 12 nov. 1692, à Marguerite DE NOYON. — Joseph, b ° 16 déc. 1660; m ° 8 janv. 1688, à Anne PICARD.

1680, (15 juillet) Boucherville. °

II. — CHARBONNEAU, JEAN, [OLIVIER I. 1^{er} PICARD, Marie-Jeanne, [PIERRE I. s ° 7 nov. 1687.

1688, (11 novembre) Pt^e-aux-Trembles de (M) ° 2^e BEAUCHAMP, François, [JEAN I. Jean, b ° 20 fév. 1693; m 28 nov. 1717, à Anne HÉBERT, à Varennes °. — Marie-Madeleine, b ° 25 fév. 1695; m ° 14 nov. 1715, à André RENAULT. — Pierre, b ° 1^{er} janv. 1698; m ° 1^{er} juillet 1721, à Marguerite SENÉCAL.

1688, (8 janvier) Boucherville. °

II. — CHARBONNEAU, JOSEPH, [OLIVIER I. PICARD, Anne, [PIERRE I. veuve de Jean Desroches. Joseph, b ° 16 oct. 1689; m ° 28 fév. 1713 à Marie BRUNET. — Michel, b ° 10 février 1662. — Pierre, b ° 26 avril 1694; m 11 nov. 1715 à Marguerite BERLOIN, à St. François, Ile Jésus. ° — Marie b ° 27 juin 1696. — François, b ° 12 nov. 1698. — Marie-Rose, b ° 10 avril 1701; s ° 29 avril 1703. — Marie-Rose, b ° 29 avril 1706. — Philippe, b ° 27 nov. 1708; m 14 juillet 1732, à Marie-Charlotte FONGET, à Lachenaye. ° — Elizabeth, b ° 27 avril et s ° 9 mai 1712. — Catherine, b ° 27 avril et s ° 2 juillet 1712. — Marie, b...; m ° 4 5 nov. 1714, à Geneviève HUBOUT. — Jean, b...; m ° 17 juin 1734, à Barbo SEGUIN.

1692, (12 novembre) Boucherville. °

II. — CHARBONNEAU, MICHEL, [OLIVIER I. DE NOYON, Marguerite, [JEAN I. Marie, b ° 7 août 1693. — Jacques, b ° 23 juillet 1695. — Jean, b ° 19 août 1697. — Michel, b ° 22 novembre 1699.

1695.

I. — CHARBONNEAU, JEAN. ALLAIRE DITR TRINQUE, Isabelle. Françoise, b...; m 3 mai 1717, à Jacques SUIER, à Québec. — Suzanne-Elizabeth, b...; 1^{er} m 1^{er} oct. 1703, à Mathurin BOURBON, à Charlesbourg; ° 2^e m ° 4 fév. 1716, à Etienne DE LA PORTE. — Marguerite, b...; m ° 10 fév. 1700, à Jean RENAULT. — Jean, b ° 6 juillet 1695; m 16 fév. 1719, à Agathe CHAUSSÉ, à Lachine. — Gilles, b ° 12 avril 1698. — Marie-Catherine, b ° 15 août 1702. — Marie-Geneviève, b ° 4 mai 1705. — Marie, b...; m ° 21 juillet 1711, à Marcel GARIGOUR.

CHARBONNIER, CLAUDE. — Variations : Desjardins — St. Laurent.

(1) Elle épouse, le 2 oct. 1715, Guillaume DU... à Québec.
(2) Elle épouse, le 13 mai 1723, J.-Bie. Senécal, à Varennes.

1676.

I. — CHARBONNIER, Louis, b 1650, fils de Jean (bourgeois de Cognac) et de Simone Bordine, de Colgnac, Angoulême; s 13 juin 1682, à Montréal. *

1° BLAINVILLAIN, Anne.
Pierre, b 19 oct. 1677, à Sorel.

1680, (25 novembre) Montréal.

2° CELLE-DUCLOS, Barbe, (1) [GABRIEL I.
Suzanne, b 6 déc. 1681; m 10 nov. 1696, à Maurice BLONDEAU.

1665, (27 juillet) Québec.

I. — CHARDONNEAU, HILAIRE, b 1636, fils de Laurent et de Jeanne Pariotte, de Fontenay-le-Comte, évêché de Malzays.

L. Roy, Marguerite, veuve de Brice d'Anneville, de St. Eustache, de Paris.

1670, (27 novembre) Québec. *

I. — CHARETS, ETIENNE, tanneur, b 1631, fils de Pierre et de Renée Merle, de Ste. Radegonde, évêché de Poitiers; s 6 mai 1699, à Lévis. *

BISSOT, Catherine, [FRANÇOIS I.
Marie-Charles, b 2 janv. 1672; 1° m 1691, à Pierre MARTEL; 2° m 20 juillet 1697, à Augustin LE GARDEUR. — Marie-Ursule, b 28 et s 30 janv. 1673. — Françoise, b 11 mars 1674; m 24 nov. 1692, à René-Jean BOUCHER; s 19 déc. 1725, à Boucherville. — Geneviève, b 28 mars 1676. — Etienne, (2) b 25 avril 1678; m 6 fév. 1713; à Thérèse DU ROY; s 13 mai 1734. — Marie, b 1680, s 21 janvier 1690. — Catherine, b 6 avril 1681, à l'Îlet; m 4 12 oct. 1699, à Pierre TRAPIER. — Jean-Baptiste, b 4 avril 1683; 1° m... à Marie-Jeanne CARIÉ; 2° m 28 janvier 1714, à Louise ALLEMAND; s 9 mars 1715. — Marie-Ursule, b 4 mai 1692.

1669, (3 février) Québec.

I. — CHARET, JEAN, b 1636, fils de Jean et de Renée Merle, de Ste. Radegonde, évêché de Poitiers; s 3 avril 1706, au Château-Richer. *

1° GUILLOT, Elizabeth, [GODEFROY I.
Joseph, b 26 janv. 1672, à Ste. Famille. * — Ursule, b 1673. — Jean, b 28 janv. 1674; m 20 fév. 1696, à Catherine JONDON. — Pierre, b 1^{er} déc. 1675; s 21 mars 1676.

1680, (11 novembre) Château-Richer.

2° BOUNDON, Marie, veuve de Toussaint Toupin; s avant 1706.

1693, (15 septembre) Lévis. *

I. — CHARET, Jacques, b 1665, fils de François et d'Anne Rideau, de Ste. Radegonde, évêché de Poitiers; s 5 janv. 1725, à St. Etienne de Beaumont. *

DUBOIS, Jeanne, [JACQUES I.
s 26 déc. 1705.

(1) Elle épouse, le 2 octobre 1684, Pierre Lamoureux, à Montréal.

(2) Filleul de Louis Jolliet.

Joseph, b 6 déc. 1696; s 25 avril 1727. — Marie-Radegonde, b 14 avril 1699. — Marie-Joseph, b 15 mai 1701; m 4 juin 1727, à Louis Roy dit St. Louis, à Boucherville. — Marie-Jeanne, b 6 juillet 1703; m 23 août 1734, à Barthélemy BERNIER, à Québec.

1696. (20 février) Château-Richer.

II. — CHARIET, JEAN, [JEAN I.
JONDON, Catherine, [LOUIS I.
Joseph, b 20 sept. 1698, à Ste. Famille. — Catherine, b 7 3 déc. 1700. — J.-Baptiste, b 26 oct. 1702; s 28 mars 1703. — Marie-Madeleine, b 3 mars 1704. — Louis, b 1^{er} janv. 1709, à Ste. Anne de la Tréade; s m 14 avril 1738, à Marie-Josette GARIÉPY, à Lachenalo. — Jean-Baptiste, b 13 mai 1713. — Joachim, b 3 sept. 1718. — Marie-Madeleine, b...; m 25 mai 1723, à Joseph GUINAUD. — Joseph, b...; m 10 avril 1725, à Madeleine CHAINE.

I. — CHARIER, LOUISE, b...; m 1663, à Guillaume BARETTE.

1673.

I. — CHARIÉ DIT LAFONTAINE, JACQUES, maçon. MARTIN, Marie, [ANTOINE I.
Jacques, b 27 sept. 1674, à Ste. Famille. — Louise, b 13 août 1676, à Québec; s 6 31 oct. 1677.

1682, (29 octobre) Québec. *

I. — CHARIER, Louis, b 1647, fils de François et de Jeanne Bourdet, de St Pierre Dardelays, évêché de Luçon, au Poitou; s 27 avril 1716, au Château Richer. *

GUÉLIN DITE BRUNET, Marie-Jeanne, veuve d'Antoine Dupré, b 1644; s 4 déc. 1708. — Anne-Louise, b 1^{er} et s 11 juillet 1683. — Pierre, b 27 déc. 1684; s 2 janv. 1685. — Marie, b 7 sept. 1686; 1° m 6 nov. 1709, à Joseph COCHON; 2° m 21 avril 1721, à Pierre GAGNON.

1652, (8 janvier) Québec. *

I. — CHARLAND DIT FRANCOEUR, CLAUDE, b 1626, fils de Jean et de Catherine Mabile, de St Christophe, évêché de Châteauroux, en Berry; s 22 janv. 1705, à St Famille. *

1° BORDE, ou DES BORDES, Jacqueline, b 1637, fille de Pierre et de Radegonde Valentin, de Paris; s 29 avril 1660. — Joseph-Noël, b 27 nov. 1652, à Sillery; 4 m 29 oct. 1682, à Marie TURCOT. — Denis-Hyacinthe, b 31 janv. 1656; 1° m 17 nov. 1681, à Anne LESTOURNEAU; 2° m 10 fév. 1688, à Marie GAUTHIER; 3° m oct. 1706, à St Jean, Ile d'Orléans.

1661, (12 septembre) Québec. *

2° PELLETIER Jeanne, b 1639, fille de Simon et de Marie Larche, de Paris.
Jean, b 26 janv. 1663, au Château Richer; 6 m 30 oct. 1691, à Anne PARÉ. — Anne, b 2 juin 1664; m 23 fév. 1688, à René BAUCHÉ; s 2 1^{er} fév. 1694. — Marie, b 26 avril 1666; m 28 nov. 1686, à Jacques GENDRON. — Michelle, b 29 juin 1667; m 24 janv. 1691, à Pierre PARIS. — Marie,

b 30 m
PAQUET;
Gabriel,
1672. —
1710, à M
te), b 29
m 2 déc

16
II. — CH
s 26
1^{er} LEST
s 6

Franço
léans 1^{er}:
et s 6 ac
à Anne G
à André
1707, à S
sept: 172

2° GAU
Alexis,
mars 169
b 1^{er} m
NEAU, à I
Denis, b 4
Madeleine

3° m...

16
II. — CH
Turcot
s 16
Joseph,
1686; 1^{er}
1726, à
m 28 août
Renée-Ch
25 déc. 16

16

II. — CH
PARÉ,
Marie,
Anonyme
sept. 169
Claire, b
b 16 et

I

I. — CHA
M. d
Mari
Mac
FERRIE
Jean, b
s 9 juillet
1692; s 1
28 juillet
b 10 se
1701. —
leine, b 4

h³ 30 mars 1669; 1^o m² 29 juillet 1694, à Pierre PAQUET; 2^o m² 31 août 1711, à Jean FILLIAU. — Gabriel, b² 11 janv. 1671. — Claude, b² 30 nov. 1672. — Joseph, b² 12 mars 1675; m² 20 octobre 1710, à Marie-Angélique ARDOUR. — Louise, (muette), b² 29 oct. 1676. — Geneviève, b² 11 mai 1679; m² 2 déc. 1702, à Louis BLUTEAU.

1681, (17 novembre), Ste. Famille.

II. — CHARLAND, DENIS, [CLAUDE I. s² 26 fév. 1703, à St Jean, Ile d'Orléans. 6
1^o LESTOURNEAU, Marie-Anne, [DAVID I. s² 6 mai 1687.
Françoise, b² 9 sept. 1682, à St François Ile d'Orléans ?; s² 20 mars 1703. — Alexis, b² 29 juin et s² 6 août 1684. — Pierre, b² 29 juin 1684; m... à Anne GUILMET. — Marie, b² 28 janv. 1687; m... à André TÉNIEN. — Elizabeth, h...; m 21 nov. 1707, à St Thomas, à Louis-Augustin GAGNÉ; s 16 sept. 1721, au Cap St. Ignace.

1688, (10 février) S^c Famille.

2^o GAUTHIER, Marie, [ELIE I. Alexis, b² 21 avril 1691. — Catherine, b² 9 mars 1693. — Jean, b² 21 déc. 1694. — Jacques, b² 1^{er} mai '696; m 1^{er} sept. 1721, à Marie DENEAU, à Laprarrie. — Louis, b² 26 mars 1698. — Denis, b² 26 janv. 1700; s² 26 février 1703. — Madeleine, m² 24 fév. 1702; s² 16 mars 1703.

1706, () octobre), 6

3^o m...

1682, (29 octobre), S^c Famille. 4

II. — CHARLAN, NOEL, [CLAUDE I. TURCOT, Marie, [ADEL I. s 16 avril 1701, à St Jean, Ile d'Orléans. 6
Joseph, b² 6 janv. 1684. — Marie, b² 3 sept. 1686; 1^o m² 20 fév. 1708, à Jean PAQUET; 2^o m 1736, à Pierre MORISSET. — Marie-Rénée, b...; m 28 août 1719, à Pierre ROULLAND, à Québec. — Rénée-Charlotte, b² 28 avril 1692. — 1 enfant, b² 25 déc. 1694. — François, b² 18 août 1699.

1696, (30 octobre) S^c Famille. 6

II. — CHARLAN, JEAN. [CLAUDE I. PARÉ, ANNE, b 1671. I.
Marie, b² 27 déc. 1692; s² 1^{er} déc. 1693. — Anonyme, b et s² 5 nov. 1693. — Pierre, b² 29 sept. 1694. — Marie-Anne, b² 10 fév. 1697. — Claire, b² 15 et s² 25 mars 1699. — Geneviève, b² 16 et s² 18 mai 1700.

1686, (25 novembre) Montréal. 2

I. — CHARLEBOIS DIT JOLLY, JEAN, soldat de M. de Crisafy, b 1656, fils d'Antoine et de Marie Dosquet, de St André, ville de St. Macaire, évêché de Bazas; s...
FERNIER, Marthe, [JEAN I. Jean, b² 2 oct. 1687. — Charles, b² 4 août 1689; s 9 juillet 1706, à Lachine. 2 — Jean, b² 7 juin 1692; s 1^{er} mars 1704, à St Anne. — Charles, b² 28 juillet 1694. — Joseph, b² 2 juin 1697. — Pierre, b² 10 sept. 1699. — Marie-Marthe, b² 11 août 1701. — Antoine, b² 21 déc. 1703. — Louise-Madeleine, b² 4 oct. 1705.

CHARLES. — Variations et surnoms : CHARLES-DIT-DUBAMEL — CHERLOT — CHURLOT-DIT-DESMOULINS — LAJEUNESSE.

1667, (24 octobre) Trois-Rivières.

I. — CHARLES DIT LAJEUNESSE, ETIENNE, b 1649; s avant 1732.
Niel, Madeleine, b 1652; s 16 août 1732, à St François, Ile Jésus.
Marie-Madeleine, b 17 nov. 1669, à Boucherville 2; m 27 janv. 1686, à Louis PETIT; s 5 fév. 1709, à Varennes. — Clément, b 29 oct. 1671; m... à Suzanne RICHARD. — Catherine, b 2 fév. 1674; m 2 16 mars 1700, à Jean BISSONNET; s 8 janv. 1704, à Montréal. 2 — Michel, b 2 5 fév. 1676; m 2 16 juin 1698, à Jeanne CAMIEUX. — Hélène, b 2 12 août 1678; m 2 28 oct. 1698, à Michel VIAU. — Etienne, b 2 4 déc. 1680; m... à Marie-Josette ROBIN. — Françoise, b 2 20 et s 2 21 déc. 1682. — Marguerite, b 2 24 août 1684; m 2 18 janv. 1700, à François DUBOIS. — Marie-Madeleine, b 2 3 fév. 1687. — Jean-Baptiste, b 2 16 avril 1689; m... à Marie-Anne BOUNDON. — Anne, b 2 21 janv. 1691. — Jeanne, b 2 5 avril 1693.

1698, (16 juin) Boucherville.

II. — CHARLES, MICHEL, [ETIENNE I. CADIEU, Jeanne, (1) [JEAN. Michel, b 11 fév. 1703, à St. François, Ile Jésus.

1654, (9 novembre) Montréal. 6

I. — CHARLY DIT ST. ANGE, ANDRÉ, b 1633, fils de Nicolas et de Marguerite Courtant, de St. Gervais, de Paris; s 6 fév. 1688.
DUMESNIL ou DE MESSIL, Marie, b 1644, à Lafleche, arrivée en 1654 avec M. de Maisonneuve. — Elizabeth, b 3 juin 1659; m 18 oct. 1677, à Joseph DE MONTENON; Sœur dite Ste. Françoise, Congrégation de N. D.; s 17 fév. 1713. — Marie, b 14 juillet 1662, sœur de la Congrégation de N. D.; s 25 avril 1683. — Zacharie, b 13 mai 1664; s 26 mai 1666. — Catherine, b 3 juin 1666, sœur dite St. Ange du St. Sacrement, Congrégation de N. D.; s 27 janv. 1719. — Jean-Baptiste, b 17 août 1668; m 4 juillet 1701, à Marie-Charlotte LECOMPTE-DUPRÉ. — Pierre, b 11 août 1672. — Anne-Françoise, b 2 déc. 1675, sœur dite de la Nativité, Congrégation de N. D.; s 4 sept. 1692.

1701, (4 juillet) Montréal. 4

II. — CHARLY, JEAN-BAPTISTE, colonel [ANDRÉ I. s avant 1732.
LECOMPTE-DUPRÉ, Marie-Charlotte, [LOUIS I. s 4 nov. 1705.
Jacques, b 26 avril 1702. — Louis, b 28 fév. 1703; m 22 janv. 1732, à Ursule GODEFROY DE TONNANCOUR, aux Trois-Rivières. — Marie-Charlotte, b 4 9 août 1704.

CHARLU, FRANÇOIS. — Voy. CHANTELOUP.

(1) Elle épouse, le 14 mai 1704, André Colin, à St. François, I. J.

I. — CHARMOIS DIT DUPLESSIS, NOËL, boucher (1).
b 1625; s 28 oct. 1694, à Lachine.

1653.

I. — CHARRON (2), CLAUDE, marchand, b 1621.
1° CAMUS, Claude, b 1623; s 12 avril 1684, à Québec.

Jean-François, b 9 sept. 1654. — Charles, b 9
11 juillet 1657. — Catherine, b 9 19 janv. et s 9 28
fév. 1659. — Jacques, b 9 18 fév. 1660; s 9 3 oct.
1666. — Claude, b 9 7 août 1663.

1684, (21 août), Québec. °

2° DAMOURS, Elizabeth, [MATHIEU I.
Marie-Françoise, b 9 20 juin 1685; s 9 17 sept.
1687. — François, b 9 9 janv. 1687.

1665, (19 octobre) Montréal. °

I. — CHARRON, PIERRE, b 1640, fils de Pierre et
de Judith Martin, de St Martin, évêché de
Meaux; s 5 26 déc. 1700.

PILLARD, ou PILEY-PILLARD, Catherine, b 1651,
fille de Pierre et de Marguerite Moulinet, de
N. D. de Coigne, évêché de La Rochelle; s...
Catherine, b 5 23 sept. 1666; 1° m 1681, à Fran-
çois CHAGNON; 2° m 1694, à Daniel TÉTRO. —
Marie-Charlotte, b 1667; 1° m 30 nov. 1686, à
Claude-Louis LE MER, à Boucherville; 2° m 1700,
à Raymond VEGARD. — Anne, b 1670; m 6 18 avril
1686, à Pierre GOGRET. — Pierre, b 1672; m 6 4
nov. 1697, à Marie ROBIN. — Thérèse, b 26 fév.
1674, à Sorel?; m 7 30 janv. 1701, à Antoine
PIETTE. — Nicolas, b 9 9 avril 1676. — François,
b 7 5 juin 1678; m 7 30 janv. 1701, à Marguerite
PIETTE. — Hélène, b 6 3 nov. 1682. — Jean, b 6 18
oct. 1684. — Louise, b 9 sept. 1685. — Marie-
Jeanne, b 6 10 mai 1686. — ... à François Bou-
TEILLE. — Marie-Thérèse, b...; a. 6 21 fév. 1689, à
Jacques HUBERT.

1669, (28 novembre) Québec. °

I. — CHARON DIT LAFERRIÈRE, JEAN-BAPTIS-
TE, tailleur, b 1646, fils de Pierre et de
Gabrielle Beaumont, de St Etienne, évêché
de Xaintes; s...

D'ANNEVILLE, Anne,

BRICE I.

veuve d'Antoine Fillion.
Louis, b 9 6 janv. 1671. — Jacqueline, b 9 24
janv. 1673; 1° m 9 4 nov. 1687, à Antoine PLUME-
TOT; 2° m 3 sept. 1698, à Louis BEGNIER, à Cham-
plain. — Marie-Anne, b 9 25 oct. 1674; 1° m 9 21
nov. 1689, à Joseph CHARPENTIER; 2° m 9 7 juillet
1698, à Pierre MIGNERON; s 9 9 août 1728. —
Claude, b 9 6 déc. 1676; s 9 21 fév. 1677. —
Étienne, b 9 29 janv. 1678. — Geneviève, b 9 8 déc.
1679; m 1703, à François BIENVENU dit DELISLE.
— Angélique, b 9 7 janv. 1682; s 9 26 oct. 1684.

(1) Tué par les Iroquois, le 5 août 1689.

(2) Sur l'habitation de feu Noël Charmois dit Duplessis, nous
avons trouvé les os du dit Charmois, d'André Denis dit Lar-
penly, tués et brûlés le 5 août 1689. — *Registres de Lachine*,
28 oct. 1694.

(2) Sieur de la Darre. Elu second échevin de Québec le
7 octobre 1668.

(2) Charpentier dit Belhumeur, Jacques, soldat de Denny
dans son habitation de Pile d'Orléans, par un assassinat de
deux de ses serviteurs. (*Journal des Jésuites*.)

— Marie-Madeleine, b 9 11 jan. 1684; 1° m 1703,
à Michel CHANOT, à Lorette; 2° m 9 15 oct. 1712,
à Alexis Blo. — Jean-Baptiste, b 9 27 fév. 1686;
m 20 janv. 1710, à Geneviève DUPILLE, à St Au-
gustin. — François, b...; s 9 24 déc. 1702.

1697, (4 novembre), Boucherville. °

II. — CHARON, PIERRE.

ROBIN, Marie.

Pierre, b 5 25 sept. 1698.

[PIERRE I.

[JEAN II.

I. — CHARPENTIER, MARIE, b 1653; m...; s 29
mai 1713, à Ste Anne de Pérade, (mort subite).

CHARPENTIER. — Surnoms : SANSFAÇON — LA
PAILLE — BELHUMEUR.

I. — CHARPENTIER, MATHURIN, s 18 mai 1689,
aux Trois-Rivières; noyé depuis trois mois,
et inhumé au pied de la Croix qui est sur
l'habitation de Philippe-Etienne, et ce à
cause de l'infection qu'il rendait lorsqu'on l'a
trouvé. (*Registres des Trois-Rivières*.)

1661, (10 janvier) Québec. °

I. — CHARPENTIER, JEAN, b 1631.

RENAULT, Barbe, (1)

[VINCENT I.

Jeanne, b 9 9 oct. 1661; m 27 avril 1681, à Jean
CASAVAN, à Contrecoeur. — Marie-Madeleine, b 8
nov. 1662, à Château-Richer; s... — Jacques, b 4
29 août 1664; m 6 juillet 1689, à Marguerite MAR-
TIN, à Repentigny. — Marie, b 5 14 nov. 1666; s 5
10 fév. 1667. — Hélène, b 5 2 et s 6 avril 1668. —
Marie, b 5 2 et s 6 avril 1668. — Marie-Louise, b 5
30 déc. 1671; 1° m à François PELISSON; 2° m 7
juin 1702, à Gilles PARIS, à Lévis; s 5 27 oct. 1739.
— Sébastien, b 5 28 janv. 1675. — Thérèse, b 5 16
oct. 1676; s 5 12 déc. 1745. — Francoise, b 9 avril
1673, à Sillery; 1° m à DUPRAC; 2° m 5 12 avril
1706, à Claude LEMOINE.

1688, (23 août) Boucherville. °

I. — CHARPENTIER DIT SANSFAÇON DENIS, ser-
gent, b 1660, fils de François (maître drapier)
et de Marie Métayer, de St. Denis, évêché de
Meaux; s 7 mars 1714, à Repentigny.

DESPERNAV, Marie-Anne, veuve de Pierre Abiron,
de Soissons, en Picardie.

Denis, b 21 mai 1689, à la Pointe aux Trembles,
— Catherine, b 5 24 fév. 1692. — Nicolas, b 6 et s
27 janv. 1695, à Varennes. — Jacques, b 4 26
mars 1696; m 4 8 nov. 1723, à Elizabeth MONTJEU.
— Péronille, b 4 26 mars 1696; s 4 7 avril 1696.
— Joseph, b 4 10 avril 1700.

1689, (6 juillet) Repentigny.

II. — CHARPENTIER (2), JACQUES,

MARTIN Marguerite (3)

Marie-Jeanne, b 5 8 sept. 1690; m 5 18 janv.
1712, à François MÉNARD. — Jacques, b. 2 nov.
1692, à Charlesbourg.

[JEAN I.

[PIERRE I.

(1) Elle épouse, le 18 avril 1673, Nicolas Cochar.

(2) Charpentier dit Belhumeur, Jacques, soldat de Denny

(3) Elle épouse, le 16 août 1694, à Québec, Joseph Rey.

I. — CH
Gab
évêc
CHARO
Marie

I. — CH
com
janv
CHEVA
évêc
Trois

I. — CH
HUNA
veuv
Franç
Trembl
mai et s
1698; m
Lachena

janv. 173
1733, à
29 avril
saint, b 2

I. — CH
et de P
de P
1° Tress
renté

2° LAP

I. — CH
Math
évêc
Hous
LAVI

I. — CH
AMELO
Philip
J'AVRARE

II. — CH
Recor
DE MA
Jean,
me, b...
Paris; s
b 1382;
s 1455, à

(1) Elle
(2) Extr
gieux Ber
ner, Secré
l'Orig
qu'il soit p
nous avon
plusieurs
Canada.

1641, (16 août) Paris.

I. — CHARTIER DE LOTBINIÈRE, Louis-Tré-ANDRE, (1) b 1612; s 11 sept. 1690, à Québec. ⁴
D'Amours, Marie-Elizabeth, [Louis IV.
Marie-Françoise, b 1647; m 4 17 oct. 1672, à
Pierre JOYBERT. — René-Louis, b 1642; m 4 24
janv. 1678, à Marie-Madeleine LAMBERT.

1678, (24 janvier) Québec. ^o

II. — CHARTIER, RENÉ-Louis, [Louis I.
Conseiller du Roy. Lieutenant-Général Civil et C.
s 4 juin 1709.
1° LAMBERT, Marie-Madeleine, [EUSTACHE I.
s 15 nov. 1695.

Marie-Madeleine, b 15 mars 1680; s 18 nov.
1701. — René-Louis, b 13 mai 1681. — Louis-
Théandre, b 29 juillet et s 14 sept. 1682, à Beau-
port. — Antoine, b 28 juin 1684. — Pierre-Alain,
b 22 janv. 1686. — Anonyme, b 25 septembre
1687. — Eustache, b 15 décembre 1688; m 14
avril 1711, à François RENAUD; ordonné prêtre
14 avril 1726; s 14 fév. 1749. — Louis-Philippe,
b 9 fév. 1690; m 7 janv. 1708, à François
MARIAUCHAU. — Louise, b 6 mai 1691; m à Denis
DE LA RONDE. — Angélique, b 2 sept. 1693;
1° m 3 nov. 1712, à Jean-François DELINO;
2° m 19 avril 1722, à Nicolas RENAUD-DAVESNE;
s 14 déc. 1772, dans le chœur des Hospitalières
de Québec.

1701, (16 mai) Québec. ^o

2° ZACHÉ, Françoise, veuve d'Antoine Gourdeau.
b 1669; s 24 oct. 1718, dans l'église de
Québec.

I. — CHARTIER, Louis, (2) chirurgien.
b 1633; s 20 juillet 1660, à Montréal. Noyé
en se baignant, pas retrouvé.

1665.

I. — CHARTIER, MICHEL, établi à St. François de
l'Île Orléans; b 1640.
MANÉ et MIGNIER, MAGNÉ, Marie, (3)
b 1650.

Charles, b 8 juin 1666, à Ste. Famille; ^o m 11
août 1694, à Louiso LEMAITRE, à Québec ^o. —
Michel, b 23 oct. 1667; 1° m 11 juillet 1688, à
Catherine CHAMBERLAN, à St. François. I. O. ⁷; 2°
m 7 janv. 1704, à Anne DESTROISMAISONS; 3° m ^o
15 avril 1722, à Jeanne GRONDIN. — Marie, b 11
sept. 1669. — Anne, b 25 janv. 1671; s 28 déc.
1683.

1663, (27 novembre) Montréal. ^o

I. — CHARTIER, GUILLAUME, tailleur, b 1635, fils
de Jacques et de Marguerite Loisel; b...
FAGON, Marie, b 1644, fille de Pierre et de
Marie Berger; s...

(1) Le premier au Canada. Lieutenant-Général de la
Prévôté de Québec. Nous lui donnons le chiffre I, au Canada.

(2) En 1654, on trouve Louis Chartier, Sieur de la Broque-
terie, présent au mariage de Charles Philippeau. (Greffé
d'Andouard.)

(3) Elle épouse, le 7 janv. 1673, Louis Jinchereau, à Ste.
Famille.

Jacqueline, b 24 nov. 1664; m 26 nov. 1681, à
Jacques St. Agne, à la Pointe-aux-Trembles de
Montréal. ⁷ — Pierre, b 22 oct. 1666. — Madeleine,
b 21 janv. 1669; m 7 15 nov. 1688, à Pierre FAVE;
s 5 fév. 1696. — Claude, b 17 nov. 1671. — Lau-
rent, b 17 juillet 1673; s 8 8 juin 1691, tué par
les Iroquois, avec LeMoine de Bienville. — Marie,
b 23 fév. 1676; m 7 24 juin 1697, à Bernard
BNOUILLET; Sœur dite Ste. Marguerite, Congrégation
de N. D.; s 29 août 1729. — Catherine, b 7
17 janv. 1678; m 7 10 juin 1698, à Jean SABOURIN.
— Robert, b 7 13 déc. 1679. — Isabelle, b 7 13 août
1683. — Anne, b 7 1^{er} janv. 1686. — Etienne, b 7 3
juin 1688.

1669, (1^{er} octobre) Québec. ⁷

I. — CHARTIER, RENÉ, (1) b 1623, veuf de Ma-
deleine Ranger, de St. Jean-de-Montierneuf,
évêché de Poitiers; s 23 mai 1701, à Lachine.
DE LOARME, Marguerite, fille de Hughes et de
Marie Maupain, de St. Etienne, évêché d'Or-
léans.

Marie-Anne, b 28 avril 1671, à Sillery. — Fran-
cois, b 7 6 août 1673; tué le 5 août 1689. — 1 fils,
b...; s 5 août 1689, tué. — Jeanne, b 7 15 juillet
1675; m 26 août 1701, à Antoine BERTELET.

1669, (21 octobre) Québec. ⁷

I. — CHARTIER, ROBERT, b 1627, fils de Guil-
laume et de Marguerite Desportes, de St.
Laurent, évêché d'Évreux.

BERTAULT, Anne, b 1637, fille de Jean et de
Jeanne LAVNÉ, de St. Sulpice de Paris.
Gilles-Isaac, b 7 28 juillet 1670. — Jean-Fran-
cois, b 7 3 déc. 1671; s 20 oct. 1732, à Lévis. ^o —
Claire-Françoise, b 7 21 janv. 1674; m 9 nov.
1694, à Louis FAGOT; s 15 janvier 1724. — Tho-
mas, b 7 27 déc. 1675. — Nicolas, b 7 20 mars 1679.

1673, (15 décembre) Ste. Famille.

CHARTIER, JACQUES, fils de Jean et d'Anne Aber-
MARTIN, dite Amelin, Marie,
veuve de Jean Vallé.

1678, (31 janvier) Ste. Famille.

I. — CHARTIER, GUILLAUME, b 1649, fils d'Olivier
et de Marie Cornet, de Ste. Marie de Lost,
évêché de Nantes.
ABRAHAM, Marguerite, veuve de Joseph Nadeau,

1688, (11 juillet) St. François (I. O.) ^o

II. — CHARTIER, MICHEL, [MICHEL I.
1° CHAMBERLAN, Catherine, [SIMON I.
s 11 février 1703, à St. Michel. ⁷

(1) Nous avons envoyé six hommes par de là de la petite
rivière de la Présentation, sur l'habitation de feu René Char-
tier, où lui et ses deux fils et un petit sauvage, leur esclave,
de la nation des Panis, avaient été tués par les Iroquois, le 6
août 1639, et où, plusieurs personnes nous ont depuis leur
mort, rapporté avoir vu, sur la terre, leurs têtes et leurs os;
mais les herbes ayant cru depuis ce temps, ils n'ont pu en
rien trouver.

Note de M. Rémy, curé de Lachine, au Registre de Lachine,
28 octobre 1694.

"Le 23 mai 1701, nous avons enterré, dans cette église,
une partie des os de feu René Chartier, que nous avions fait
lever sur son habitation."

Note du même, Registre de Lachine, 1701.

Elizab
Pierre L
janvier 1
Marie C
29 déc. 1
1703. —
1727, à M
oct. 1762

2° Des
Marie-
janvier 17

3° Gron
veuv

II. — CHA
LE MA
Lelac
Charles
1721, à J
1698; s
janv. et s
oct. 1700.
Joseph, b

I. — CHL
dat de
de Ma
la Re
BENARD,

CHARTRA

169

I. — CHAR
et de 1
Cherri
Monin, A
Marie, b
Pierre C
Jeanne, b
2 oct. 1701
Marie-An
Marie-Lou
Marie-Thér
cois, b 9
juillet 1715

I. — CHAR
Mathu
Pierre
DENIS, F
veuve
Joseph-N
b 12 juillet
1709, à L
Noël-Claude
b 23 août

Elisabeth, b^e 17 fév. 1690; m^e 9 janv. 1708, à Pierre LACOMBE; s^e 11 oct. 1714. — *Charles*, b 17 janv. 1692, à St. Jean (I. O.); m 6 nov. 1720, à Marie CARÉ, à Lévis. — *Pierre*, b^e 29 nov. et s^e 29 déc. 1693. — *Michel*, b^e 9 nov. 1694; s^e 18 fév. 1703. — *Gabriel*, b^e 24 fév. 1699; m 25 janvier 1727, à Marie-Jeanne COSANCE, à Québec⁹; s^e 15 oct. 1762. — *Jacques*, b^e 18 avril 1701.

1704, (7 janvier) St. Thomas.⁹

2^e DES TROIS-MAISONS, Anne, [PHILIPPE I. Marie-Anne, b^e 18 nov. 1704. — Louis, b^e 24 janvier 1707.

1722, (15 avril) Québec.

3^e GRONDIN, Jeanne, [JEAN I. veuve de Jean Hayot.

1694, (11 août) Québec.⁶

II.—CHARTIER, CHARLES, marchand. [MICHEL I. LE MAITRE, Louiso, b 1669; veuve de Pierre Lelac; s^e 1^{er} déc. 1704.

Charles-Claude, b^e 8 nov. 1696; m^e 28 déc. 1721, à Jeanne CHEVALIER. — *Jean*, b^e 31 janvier 1693; s^e 28 fév. 1703. — *Joseph-Louis*, b^e 16 janv. et s^e 14 fév. 1699. — *Auguste-Joseph*, b^e 7 oct. 1700. — *Geneviève*, b^e 31 janv. 1702. — *Pierre-Joseph*, b^e 30 nov. 1704.

1699, (23 mars) Montréal.

I.—CHARTIER DIT LAMARCHE, MATHERIN, soldat de Dumessny, b 1664, fils de Mathurin et de Marguerite Dutaut, de Benon, évêché de la Rochelle.

BENARD, Marguerite, [MATHURIN-RENÉ I.

CHARTRAIN. — Variations: CHARTRE.

1692, (26 novembre) Charlesbourg.⁹

I.—CHARTRAIN, FRANÇOIS, b 1662, fils de Pierre et de Michelle Deschamps, de St. Pierre-du-Chemin, évêché de Poitiers.

MORIN, Apolline, [ANDRÉ I.

Marie, b^e 27 nov. 1694; m^e 29 avril 1715, à Pierre CROTEAU. — *André*, l^{er} 1^{er} janv. 1697. — *Jeanne*, b^e 14 juillet 1699. — *Marie-Catherine*, b^e 2 oct. 1701. — *Pierre-François*, b^e 16 fév. 1704. — *Marie-Anne*, b^e 2 nov. 1705; s^e 3 août 1707. — *Marie-Louise*, b^e 7 avril 1708; s^e 21 mars 1715. — *Marie-Thérèse*, b^e 3 juillet 1710. — *Jacques-François*, b^e 9 fév. 1713. — *Marie-Madeleine*, b^e 21 juillet 1715.

1698, (17 juillet) Québec.⁶

I.—CHARTRAIN, NOEL, officier, b 1651, fils de Mathurin et de Françoise Davoine, de St. Pierre de Tours; s^e 14 déc. 1738.

DENIS, Françoise, [SIMON I.

veuve de Jean Outlan.
Joseph-Nicolas, b^e 11 avril 1699. — *Nicolas*, b 12 juillet 1700, à Ste. Anne la Pérade⁷; s 2 janv. 1709, à Laurette.⁸ — *Pierre*, b^e 16 mars 1702. — *Noël-Claude*, b^e 21 juillet 1704. — *Noël-Bernard*, b^e 23 août 1705. — *Ignace*, b^e 30 juillet 1707.

I.—CHARTRAN, THOMAS. — Voyez CHERTEN. (1669).

CHERTEN. — Variations: CHARTRAN—CHARTRAIN.

1669, (29 janvier) Montréal.⁶

I.—CHERTEN, THOMAS, fils de Louis et d'Hermine Queval, de Chertot-sur-les-Bans, évêché de Rouen.

1^o HENAUULT, Thécle, [TOUSSAINT I. s^e 12 mars 1674.

Thomas, b^e 28 août 1670; m 22 nov. 1694, à Marguerite VOYNE, à Varennes. — *Toussaint*, b^e 29 avril et s^e 7 mai 1673.

1679, (17 avril) Montréal.

2^o MATOU, Jeanne, [PHILIPPE I. Anne, b 1680. — *Marie-Suzanne*, b^e 26 juin 1681; m 2 mars 1699, à Isaac CRISTIN, à Repentigny. — *Pierre*, b 27 avril 1684, à la Pointe-aux-Trembles de Montréal⁹; m^e 15 mai 1702, à Jeanne HOGUE. — *Jeanne*, b^e 12 mars 1686. — *Jacques*, b^e 28 oct. 1693; s^e 20 mars 1694. — *Jean-Paul*, b^e 10 mars 1698.

1694, (22 novembre) Varenne.⁵

II.—CHARTRAN, ou CHERTEN, THS., [THOMAS I. VOYNE Marguerite (1), [JACQUES I.

Marie, b 2 nov. 1695, à la Pointe aux Trembles de Montréal⁹; m 20 nov. 1713, à Michel SYRE, à St. François, (I. J.)⁷; s^e 3 déc. 1736. — *Charles*, b^e 16 avril 1698, m à Madeleine BARBEAU; s^e 6 avril 1736. — *Marie-Madeleine*, b 22 mars 1700, à Repentigny⁶; m à Pierre VALIQUET. — *Marie-Suzanne*, b^e 27 nov. 1701; 1^o m à Michel BARBOT; 2^o m^e 21 nov. 1729, à Joseph BERTHAUME; s^e 28 mai 1739. — *Barbe*, b^e 16 mars 1704. — *Pierre*, b^e 16 déc. 1706; s^e 4 mai 1713. — *Marie-Madeleine*, b^e 13 juillet 1712. — *Françoise*, b^e 31 janv. 1717; m^e 9 fév. 1739, à Augustin VALIQUET. — *Marie-Josette*, b 1713; m^e 16 fév. 1733, à Jacques LAUZON; s 6 janv. 1737, à Québec.

1668, (19 novembre) Québec.⁵

I.—CHASLE, CLAUDE, b 1648, fils de Charles et de Françoise Peignier, de Ste. Foy, évêché de Chartres; s^e 9 août 1698.

1^o L'ÉPINE, Andrée, b 1645 fille de Pierre et d'Andrée Grillon, de Pérignier, évêché de La Rochelle; s^e 22 déc. 1688.

Anne-Andrée, b^e 14 sep. 1669; m^e 9 fév. 1688, à Pierre PRUDHOMME. — *Angélique*, b^e 13 fév. 1671. — *Jeanne*, b^e 13 mars 1672; m^e 18 oct. 1688, à Etienne THIVIERGE; s^e 16 déc. 1702. — *Anne-Elizabeth*, b^e 18 janv. 1673; m^e 7 fév. 1689, à Nicolas FRÉ; s^e 14 déc. 1702. — *Marie-Suzanne*, b^e 11 nov. 1675; m^e 21 janv. 1687, à Jean JUNG. — *Claude*, b^e 18 juillet 1679; m^e 28 avril 1712, à Marie Du Roy; s^e 3 nov. 1716. — *Marie-Ursule*, b^e 13 déc. 1681; s^e 13 sept. 1687. — *Charlotte Angélique*, b^e 6 nov. 1685; s^e 14 déc. 1688.

1691 (15 janvier) Québec.⁶

2^o FOL, Catherine, veuve de Jean DeMosny, b 1640; s^e 8 déc. 1700.

(1) Ou Vaine, Volne, Veine.

Etienne, b^o 22 oct. 1691; s^o 27 déc. 1693. — *Nicolas-Joseph*, b^o 18 fév. 1694; ordonné prêtre, 5 20 fév. 1717; s^o 23 mars 1754, à Beaumont.

1689, (2 décembre) Lachine. ^o

I. — CHASLE DIT DUHAMEL, JACQUES, soldat de Cruzel, b 1658, fils d'Etienne et d'Esther Desmarais, de Quequenonville, évêché de Contance.

BOURGERY, Madeleine, veuve de Jean Beaune. *Louise-Madeleine*, b^o 21 janv. 1691. — *Jacques*, b^o 11 mai 1693; m^o 28 fév. 1729, à Louise QUESNEL. — *Jean*, b^o 20 mai 1696; m^o 7 Janv. 1727, à Marie-Madeleine QUESNEL.

CHASLU. — Voy. CHANTELOUP.

CHASPOUX, MARIE-MADELEINE, femme de Jean Bochart, Intendant.

CHASTEL, THOMINE, femme de Jean Bigot, 1634.

1689, (30 mai) Batiscan.

I. — CHASTENAY, ou CHASTENET, JEAN, b 1644, établi à Lotbinière en 1680, fils de Jean et d'Antoine Chatenay, de St. Léger, évêché de Périgueux; s avant 1722.

1^o FAFARD, Jeanne, [FRANÇOIS I
2^o LAVENDURE, Marie-Angélique; s 1722.
Madeline, b...; m 26 janv. 1722, à Jean-Baptiste LEFEBVRE, à Batiscan. — *Jean-Baptiste*, b...; m 12 avril 1717, à Geneviève CHAILLÉ, au Cap Santé.

I. — CHATEAUFORT, DE, commandant aux Trois-Rivières, en 1637.

CHATEAUNEUF. — Voy. LEMENU.

1693, (13 juillet) Québec ^o.

I. — CHATEAUNEUF, Sieur de Montel, FRANÇOIS, b 1660, fils de Pierre, et de Catherine de Rulin, de St. Médéric, de Paris.

LEMARQUIS, Madeleine, [CHARLES I.
Joseph, b^o 11 et s 30 mai 1694.

I. — CHATEL, HENRY.

LARÉE, Marie-Geneviève, [JEAN I.
s 26 avril 1722, à Sto. Foye. ^o
Pierre, b 25 fév. 1686, à la Pointe aux Trembles de Québec; m^o 20 janv. 1721, à Gertrude ROBIN. — *Marie*, b^o 22 avril 1687; s^o 27 janv. 1688. — *François*, b^o 3 juillet 1689; m^o 22 nov. 1718, à Angélique BELLEAU. — *Marie*, b^o 23 mai 1692. — *Catherine*, b^o 6 mars 1695.

1685, (23 octobre) P^o-aux-Trembles.

I. — CHATEL, MICHEL, b 1649, fils de Jean et de Julienne Moulin, de St. Malo du Randonné, évêché de Chartres.

LAMBERT, Françoise-Marguerite, [AUBIN I.
Jacques, b 11 janv. 1696, à St. Nicolas. ^o — *Marie-Charlotte*, b^o 18 mai 1698.

CHATELLEREAU. — Voyez ROY. — BONNEDEAU.

CHATIGNY. — Variations et Surnoms: CHATIN — LÉPINE.

I. — CHATIGNY, VINCENT.

AUVRAY, Françoise.
Marie-Françoise, b 22 avril 1695, à Québec ^o; m... à François JAHAN-LAVIOLETTE. — *Marie-Catherine*, b...; m^o 29 oct. 1701, à Martial GARIOU. — *Pierre*, b...; m 1712, à Angélique MARTIN.

1699.

I. — CHATIGNY DIT LÉPINE, PIERRE.

MARTIN, Angélique.
Marie, b 1700; 1^o m à François LUITRE; 2^o m 29 mai 1749, à Mathurin BERTRAND, à Québec; 1 s^o 11 déc. 1757. — *Françoise*, b 8 mai 1713, Cap St. Ignace. 2 — *Charles*, b^o 30 mai 1714.

CHATILLON. — Voyez MIGNOT, BERSON, HARDY.

CHATOUTEAU. — Variations: MATIAS — RENÉ DIT MATIAS.

1682, (13 juillet) Lachine. ^o

I. — CHATOUTEAU DIT MATIAS, b 1652, fils de François et de Marguerite Maridade, de Montonneau, évêché d'Angoulesme.

MOUFFLET, Anne, (1) [JEAN I
Jean, b 20 oct. 1684, à Lachine. ^o — *Geneviève*, b^o 17 août 1687. — *Paul*, b 1697; m^o 30 janv. 1725 à Angélique HENAUET.

1670.

I. — CHAUDILLON, ANTOINE, b 1643, Chirurgien. BOUCHER, Marie, [FRANÇOIS I.
Catherine, b 1672; m 9 oct. 1688, à François LENEVEU, à la P^o-aux-Trembles. ^o — *Marie*, b 12 août 1674, à Sorel ^o; m^o 16 fév. 1694, à Jean CHAPERON. — *Marie-Charlotte*, b^o 6 avril 1676; 1^o m^o 28 sept. 1693 à Joseph DESAUTELS; 2^o m 8 juillet 1707, à Jean BARTE, à Varennes. ^o — *Antoine*, b^o 6 fév. 1678. — *Claude*, b^o 16 nov. 1679. — *Françoise*, b^o 4 11 janv. 1684; s^o 4 11 sept. 1685. — *Pierre-Louis*, b^o 2 janv. 1687. — *Mazie-Anne*, b^o 11 fév. 1691; m^o 4 5 avril 1712, à Pierre PREVOST. — *Louis*, b...; m 22 juin 1701, à Jean GARIOU, à Lachine.

I. — CHAUDRON, MICHEL, tailleur, b 1657, établi au Cap de la Madeleine.

BAILLARGEON, Marie, [MATHURIN I.
Michel, b 1678. — *Marie*, b 1680.

1698, (24 novembre), Varennes. ^o

I. — CHAULÉ, RENÉ, fils de Jean et de Catherine Lafault, de St. Peul, évêché de Poitiers.

MARCARDIER, Geneviève, [MATHURIN I.
s^o 3 sept. 1699.

I. — CHOLET, RENÉ, b 1668, fils de Sébastien et de Péronne Hélaire, d'Aubigny; s 28 déc. 1708, à St. François, Ile Jésus. ^o

GAZAILLE, Jeanne, [JEAN I.
René, b^o 13 oct. 1707.

(1) Elle épouse, le 25 août 1722, Jean-Baptiste Gourdon, à Lachine.

I. — CHAUMONT, JEAN, b 1641, établi à Montréal en 1681.

I. — CHAUNIER, LOUIS, NAFRECHON, Catherine. (1) [ISAAC I.

1664.

I. — CHAUSSÉ, FRANÇOIS, chaudronnier, b 1630, établi à Ste. Anne de la Pérade, en 1681.

CHAUSSET, ANTOINE, serviteur des PP. Jésuites. — *Registres de Chambly*, 1683.

1681, (24 août) Îlet.

I. — CHAUSSÉ DIT LEMEINE, PIERRE, b 1651, fils de Jean et de Catherine Groicau, de Périgoux; s...

SEL (ou DESSELLES), Marie-Madeleine, veuve de Louis Auriot, b 1652, fille de Michel et de Jeanne Castan, de Paris; s 11 déc. 1700, à Lévis.^a

Louise, b 1682; m 13 fév. 1702, à Jean-Baptiste LEROUX, à Montréal. — *Jean-Baptiste*, b...; m 13 juin 1712, à Angélique BÉRIAU, à Québec⁹; s⁹ 30 sept. 1737, noyée. — *Marie-Catherine*, b...; m⁹ 18 fév. 1715, à Joseph DESÈVRE. — *Agathe*, b 1695; l: 14 fév. 1719, à Jean CHARBONNEAU, à Lachine. — *Geneviève*, b 11 et s 14 déc. 1700, à Lévis.

1663, (29 octobre) Québec.⁷

I. — CHAUVAUX DIT LAFLEUR, JEAN, b 1635, fils de Daniel et de Marie Gaga, de St Pierre d'Oléron, on Xaintonge; s...

ALBERT, Marie, b 1645, fille de François et de Thomas Gabarette, de St Pierre d'Oléron, on Xaintonge.

Jean-Baptiste, b⁷ 31 mai et s⁷ 2 juin 1664. — *Marie*, b 17 juillet 1665; m 5 juillet 1679, à Jean CONDÉ, à la P^e Lévis.⁸ — *Anne-Louise*, b⁷ 21 juin 1667. — *François*, b⁷ 17 et s⁷ 24 fév. 1671. — *Jacques*, b⁷ 20 nov. 1668; s 27 juillet 1715, dans la chapelle du séminaire de Québec.⁹ — *Jean-Baptiste*, b⁹ 4 mars 1672; s⁹ 14 sept 1753. — *Marguerite*, b⁷ 1^{er} juillet 1674; m⁸ 26 nov. 1693, à Jacques GUAY. — *François*, b⁷ 17 août 1676; m...; s⁷ 8 oct. 1699. — *Catherine-Françoise*, b⁷ 20 et s⁷ 24 nov. 1678. — *Jean-André*, b⁸ 30 nov. et s⁸ 3 déc. 1674. — *François*, b 15 janv. 1681, à l'Îlet.

I. — CHAUVEAU, JACQUES, b 1641, était à Ville-mur, en 1681.

I. — CHAUVEAU, FRANÇOIS, b 1647, établi à Berthier; s 6 nov. 1677, à Québec.

CHAUVET. — *Variations et sur noms*: CHAUVÉ — LAGERNE — CAMIHAND.

1681, (15 septembre) Québec.⁹

I. — CHAUVET DIT LAGERNE, JEAN, b 1652, fils de Vincent et de Thomasse Martin, de St Sauveur de La Rochelle.

PREVOST, Marie, veuve de François Brunaud.

(1) Elle épouse, le 30 août 1691, François Foucault, de Montréal.

Anne, b 3 mars 1682, à Charlesbourg⁹; s⁹ 30 août 1687. — *Marie-Catherine*, b⁹ 3 et s⁹ 7 mars 1682. — *Jean-Baptiste*, b⁹ 21 sept. 1683. — *Pierre*, b⁹ 26 mai 1686; m⁹ 15 avril 1709, à Marie-Madeleine GAUDIN.

I. — CHAUVILLON, MARIE CHARLOTTE, femme de Jean Barthe dit Belleville.

1647, (27 juillet) Québec.

I. — CHAUVIN, MICHEL, b 1617, fils de Gabriel et de Marie Drouard, de St Suzanne, du Maine. ANCRAMBAULT, Anne, fille de Jacques et de Françoise Tocos, de Dompierre, pays d'Aunis. *Paul*, b 27 mars et s 1^{er} avril 1650. — *Charlotte*, b 5 avril 1651, à Montréal; m 1663, à Jean BEAUDOIN. — *Jean*, b 1657; s 24 avril 1727, à Québec.

1649.

I. — CHAUVIN DIT LA FORTUNE, MARIN, b 1619. BAN, Gillette, (1), b 1629, fille de Marin Bonne et d'Isabelle Boire, de Normandie.

Marie, b 8 sept. 1650, Trois-Rivières⁵; 1^o m⁶ 25 nov. 1664, à Rolin LANGLOIS; 2^o m⁶ 20 juillet 1665, à Jean DE NOYON.

1658, (16 septembre) Montréal.⁹

I. — CHAUVIN, PIERRE, b 1631, fils de René et de Catherine Avard, de Solesme; s³ 4 août 1699. AUTREUIL, Marthe, b 1636, fille de René et de Françoise Lachauherlin; s 25 fév. 1714, à St. François, Ile Jésus.

Marie-Mathe, b³ 17 janv. 1662; m³ 16 nov. 1676 à Nicolas BARROX. — *Pierre*, b³ 10 nov. 1663. — *Barbe-Thérèse*, b³ 15 oct. 1665; m 20 mai 1687, à Ignace HUBERT, à Boucherville. — *Gilles*, b³ 3 juin 1668; 1^o m³ 21 janv. 1697, à Marie CABASSIER; 2^o m³ 24 nov. 1700, à Angélique GUYON. — *Michelle*, b³ 21 mai 1670; m³ 24 oct. 1695, à Jacques NEVEU. — *Jacques*, b³ 17 mai 1672. — *Joseph*, b³ 14 avril 1674. — *Nicolas*, b³ 19 janv. 1676. — *Louis*, b³ 17 fév. 1678. — *Paul*, b³ 21 fév. 1680. — *Jean-Baptiste*, b³ 13 juin 1684; s³ 21 juin 1699.

I. — CHAUVIN, GILLES, b 1668; s 7 juin 1691, à Montréal; tué par les Iroquois avec Lo-moyne de Bienville.

1666, (25 octobre) Québec.

I. — CHAUVIN, PHILIBERT, b 1636, fils de Sébastien et de Martine Girard, de St. Tulin-de-Marne, évêché de Poitiers; s...

DE LA HAYE, Jeanne, b 1646, fille de Simon et de Jeanne de Cointe, de St. Sulpice, de Paris; s...

1668.

I. — CHAUVIN, PIERRE, BOISLEAU, Marie. (2) *Anne*, b 6 fév. 1669, à Ste. Famille.

(1) Elle épouse, 1653, Jacques HERTAUT.

(2) Elle épouse, le 21 novembre 1669, Simon Chambrelan Ste. Famille.

1699, (16 janvier) Québec. 2

- I. — CHAUVIN, Jacques, taillandier, b 1665, veuf de Jeanne Gignois, de Malville, évêché de Xaintes; s...
 COCHON, Marie, veuve de Michel Olivier, [JEAN II. Louise, b 27 nov. 1696; 1^o m 2 10 fév. 1725, à Julien BECQUEMONT; 2^o m 27 déc. 1736, à Nicolas LAUZON, au Détroit. — Jacques, b 2 17 sept. 1698. — Geneviève, b 2 29 déc. 1699; s 2 29 mars 1700. — Marie-Anne, b 2 30 déc. 1700; s 2 25 janv. 1703. — Charles, b 2 4 nov. 1702; m 2 27 oct. 1726, à Marie-Anno CASSE. — Jean-Milan, b 2 13 oct. 1704. — Thomas, b 2 22 déc. 1706. — Jean-Baptiste, b 2 26 juin 1712.

1696, (29 avril) Boucherville. 5

- I. — CHAUVIN, JEAN, charpentier, b 1666, fils de François et de Marie Duval, de Pequin, évêché de Rouen; s...
 1^o FALCONNET, Marie, [JEAN I. s 5 9 fév. 1697.
 Marie-Angélique, b 5 15 janv. 1697.
 1702 (26 novembre) Boucherville.
 2^o COURTOIS, Marie-Madeleine, [JEAN I.
1697, (21 janvier) Montréal. 1
 II. — CHAUVIN, GILLES, [PIERRE I. s 1 9 août 1699. [PIERRE I.
 Pierre, b 1 5 janv. 1698. — Louise-Daniel, b 1 13 avril 1699.

1700 (24 novembre) Montréal. 4

- 2^o GUYON, Angélique, [MICHEL II. Louis-Marie, b 4 14 janv. 1702. — Catherine-Angélique, b 4 16 avril 1703; m 4 28 mai 1731, à Michel CASTONGUAY.
 I. — CHAVIGNY DE LA CHEVROTIÈRE. — Voy. DE CHAVIGNY.
 I. — CHAVOYE DIT MOINET, JEAN, b 1640; s 3 déc. 1701, à Montréal.
 I. — CHEDEBAU, PIERRE, b 1645; s 29 mai 1705, à Montréal.
 I. — CHEDEVERGNE, ET CHEF-DE-VERGUE DIT LAROSE, LOUIS.
 DUPONT Marie.
 Marie-Louise, b 21 déc. 1695, à Champlain. — Marie-Jeanne, b 2 15 janv. 1696. — Marguerite, b... m à François GAREAU.

1676, (6 octobre) Québec. 0

- I. — CHEF-DE-VILLE DIT LA GARENNE, MAXIMILIEN, boulanger, b 1644; fils de Louis et d'Anne Nepveu, de St. Saturnin, évêché de Chartres. LEVASSEUR, Marguerite, [PIERRE I. Anne-Marguerite, b 2 nov. 1677. — Charles, b 16 oct. 1680, à Montréal. — Jean, b 17 mai et s 27 juin 1683. — Jacques, b 20 mai 1686; m 2 11 mai 1713, à Marie-Anno CAILLÉ; s 7 oct. 1754.

I. — CHIENET DIT DUBREUIL, PIERRE.

BOISSEL, Marguerite.
 Marie-Madeleine, b 13 juillet 1682, à Québec.

CHESNAY. — Variations et surnoms : CHESNE, — LOTHIANVILLE — LA GARENNE — LE JARDIN — VANDAMOIS.

1656, (7 août) Québec. 5

- I. — CHESNAY DIT LA GARENNE, Sr. de Lothainville, BERTRAND, b 1621, fils de Nicolas et de Catherine La Ringue de St. Brieux, en Bretagne; s 5 16 janv. 1683.
 1^o BELANGER, Marie-Madeleine, [FRANÇOIS I. Marie, b 22 sept. 1658; m 2 16 sept. 1675 à Joseph PETIT. — Anne, b 14 et s 24 nov. 1660. Jean, b 5 11 nov. 1661. — Anne, b 5 12 oct. 1664; m 8 janv. 1681, à Pierre LEMAITRE, aux Trois-Rivières; s 5 10 juillet 1733. — Joseph, b 20 avril 1667, au Château-Richer. — Marguerite, b 19 janv. et s 7 3 fév. 1669. — Anonyme, b 6 janv. 1670. à L'Ange-Gardien; s 7 9 janv. 1670.

1671 (4 février) Château-Richer. 0

- 2^o AUBERT, Elizabeth. (1) [CLAUDE I. Elizabeth, b 2 janv. 1672, à Québec. — Charles-Bertrand, b 2 23 fév. 1673. — Anne, b 2 22 juillet 1674. — Françoise, b 2 20 sept. 1675. — Marie-Angélique, b 2 20 avril 1677; s 2 20 juin 1746. — Louis, b 2 27 août 1678. — Anne-Agnès, b 2 14 juin 1681. — Jean-Baptiste, b 2 26 nov. 1682.

1689, (16 août) Boucherville. 4

- I. — CHIENAYE DIT VANDAMOIS, CHARLES, soldat de M. Daneau, b 1659, fils d'Antoine (notaire royal), et d'Anne Hébert, de Ste. Marie-Madeleine de Vaudoine, évêché de Chartres. LOISEL, Françoise. [LOUIS I. veuve de François Pilet; s 4 13 sept. 1690. Marie-Françoise, b 4 2 juin et s 4 24 juillet 1690.

I. — CHÈNE — Variations et surnoms : CHÈNE — CHAÎNE — LAGRAVE.

1690.

- I. — CHÈNE, RAYMOND.
 MAILHOT, Rose, [RENÉ I. Geneviève, b...; 1^o m 1^{er} avril 1717, à François RIVARD à Batiscan; 2^o m 6 7 janv. 1732, à Guillaume CORNELIER. — Marguerite, b...; m 2 4 mars 1737, à Martin LEFEBVRE. — Madeleine, b 20 août 1695, aux Grondines; m 10 avril 1725, à Ste. Anne de la Pérade, à Joseph CHARETS.

I. — CHENEVERT, MOÏSE-JOSUÉ, forgeron. — Voy. MORIN.

1651, (23 octobre) Québec. 2

- I. — CHENIER (ou CHESNIER), JEAN, maître-charpentier, établi à la Pointe-aux-Trembles de Québec; b 1614, fils de Jean et de Marguerite Bérard, de Selle-en-Saintonge; s 2 26 mai 1699, 1^o SÉDILOR, Jacqueline, [LOUIS I.

(1) Elle épouse, le 4 février 1682, Jean-Baptiste-Louis Franquelin, à Québec.

François, b² 10 oct. 1655.—*Adrien*, b² 22 août et s² 8 déc. 1657.—*Jean*, b² 17 nov. 1658; 1^o m² 8 fév. 1683, à Geneviève FERNET; 2^o m² 21 fév. 1689, à Jeanne ARRIVÉ dit DELISLE.—*Marie*, b² 5 nov. 1660; m 12 nov. 1674, à Jean BRICAUT, à Montréal.—*Marguerite-Angélique*, b² 27 août 1662.—*François-Joseph*, b² 25 août 1664.—*Anne*, b² 17 fév. 1666; m⁶ 1er déc. 1688, à Jean TESSIER.

1675.

2^o GRESLEAU, Marie, (1) b 1641.
Antoine, b 15 nov. 1676, à Québec; s 4 janv. 1688, à la Pointe-aux-Trembles de Québec.

1683, (8 février) Pointe-aux-Trembles, Q. 4

II.—CHENIER, JEAN, [JEAN I. 1^o FERRET, Mario-Geneviève, [PIERRE I. s 30 nov. 1688, à Québec. 5
Jean-Baptiste, b⁴ 17 août 1684; m 7 avril 1709, à Barbe RAPIN, à Lachine.—*Joseph*, b⁴ 11 avril 1686; m⁵ 18 sept. 1713, à Marie DUBOS.

1689, (21 février) Pte-aux-Trembles, Q.

2^o ARRIVÉ dit DELISLE, Marie-Jeanne, [JACQUES I. *Elizabeth*, b 17 déc. 1689, à Montréal⁶; m 13 juillet 1712, à Robert MOSION; s 22 avril 1742, à Québec.—*Jean*, b² 26 juin 1692.—*Louise*, b⁵ 11 fév. 1693.

CHERLOT—Variations: CHARLO—CHURLOT—CHARLES—DESMOULINS.

1669, (9 octobre) Québec.

I.—CHERLOT dit DESMOULINS, JEAN, b 1641, fils de François et de Catherine Peuron, de St. Barthélemy, évêché d'Angoulême; s... MANSION ou MANSEAU-MANSIOT, Jeanne, b 1649, fille de Jacques et d'Anne de Guaincour, do St. Jacques, évêché de Metz.

Marie, b 10 avril 1671; m 25 avril 1685, à Maurice ADVERSY; s 3 juin 1688, à Boucher-ville⁶.—*Catherine*, b⁶ 14 juin 1673; m 7 janv. 1688, à André VAUTOUR, à Montréal. 1.—*Marguerite*, b⁶ 24 janv. 1675.—*Marie-Madeleine*, b⁶ 13 fév. 1676; m¹ 10 nov. 1698, à Guillaume RAIMBAULT; s¹ 14 mars 1703.—*Thérèse*, b 3 fév. 1678, Sorel; m¹ 10 janv. 1695, à Victor COUVÉ.—*Jeanne*, b 20 oct. 1680, à la Pointe-aux-Trembles de Montréal; 5 m¹ 26 nov. 1698, à Bernard BLENIER.—*Marie-Marguerite*, b 28 mai 1682, Contre-cœur.—*Ignace*, b⁵ 16 juillet 1684.—*Marie-Gabrielle*, b⁶ 7 déc. 1686; m¹ 5 fév. 1703, à Pierre Grou.—*Pierre*, b¹ 23 nov. 1688.—*Claude*, b¹ 23 janv. s¹ 23 oct. 1691.—*Joachim*, b¹ 19 avril 1693.

1690, (17 avril) Québec. 2

I.—CHERON, MARTIN, (2) marchand, b 1662, fils de Martin et de Marie Castellan de St. Martin de Blois, évêché de Chartres; s² 27 avril 1717.

10. THUVIERGE, Marie-Anne, [HIPPOLYTE I. s² 19 janvier 1705.

(1) Elle épouse, le 6 août 1700, Pierre Segnay, à Québec.
(2) Garde magasin du Roy, (1692), conseiller du Conseil Supérieur.

Charles, b² 29 déc. 1690.—*Marie-Elizabeth*, b² 22 fév. 1692, hospitalière dite de Ste. Anne; s² 19 sept. 1741.—*Angélique*, b² 23 janv. 1693, hospitalière, dite St. Martin; s² 14 mai 1711.—*Ursule*, b² 15 juillet 1694.—*Joseph-Martin*, b² 7 janv. 1696; s² 20 mai 1715.—*Jean*, b² 1 sept. 1697; s² 12 mai 1711.—*Elienne*, b² 21 fév. 1699.—*Martin*, b² 11 nov. 1700; s² 24 avril 1701.—*Martin*, b² 22 fév.; s² 15 mars 1702.—*Martin*, b² 10 mars et s² 20 août 1703.—*Marguerite*, b² 24 avril 1704; m² 27 déc. 1723, à Pierre TROTIER.—*Léonard*, b² 17 janv. 1705.

1706, 1er fév. Québec.

20. LE BOULANGER, Marie-Josette, [PIERRE I. s² 2 août 1733.

Marie-Josette, b² 2 nov. 1706; m² 27 juin, à Pierre-André CARREROT.—*Martin*, b² 23 mai 1708.—*Anne*, b² 6 août 1710.—*Marie-Madeleine*, b² 24 août 1712.—*Ignace-Michel*, b² 28 sept. 1717.

1669.

CHERTEN.—Voy. CHARTRAN—CHERTIN—GUERTIN.

1676, (29 novembre) Montréal. 6

I.—CHESNE, St. ONGE (dit CHESNE), PIERRE, tailleur, établi à Longueuil, b 1654, fils de Jean et d'Anne Claveau, de Pignac, ville de Barbeyeux, évêché de Xaintes; s...

10 BAILLY, Louise-Jeanne, FRANÇOIS I. *Pierre*, b² 10 avril 1679; s² 7 fév. 1686, mort subite.—*Jean-Baptiste*, b² 13 juin 1681.—*François*, b² 12 déc. 1683.—*Michel*, b² 15 avril 1686.—*Marie*, b² 20 sept. 1690.—*Charles*, b² 11 mars 1694; m 18 janv. 1722, à Catherine Sauvage, au Déroit; s avant 1755.—*Pierre*, b² 23 juillet 1698; 1^o m 25 mai 1728, à Madeleine ROY, au Déroit; 2^o m 2 janv. 1736 à Louise BARROIS; s 16 mai 1774.

1700, (9 octobre) Montréal. 2

2^o MOITIÉ, Marie, b 1662, fille de Charles et de Nicole Chaise, de St. Sulpice, Paris, et veuve de Jean Magnan.

CHEVALIER, Voy. BIETRY—L'ABBÉ—DUCHEZNE.

I.—CHEVALIER, (le) CHARLES, chirurgien résidant aux Trois-Rivières, en 1645.
Anne, b...; m 4 nov. 1659, à Pierre Pinguet, à Québec.

CHEVALIER, LOUIS, b 1624, à Caen, vint à Montréal en 1653.

I.—CHEVALIER, MARTIN, b 1641; s 27 juillet 1681, à Champlain.

1643.

I.—CHEVALIER, JEAN, b 1629; s 5 août 1699 à Laprairie.
LE NORMAND, Marguerite.

Jeanne-Marguerite, b 1644; m 5 avril 1701, à Jean-Baptiste DESCHAMPS, à la Rivière-Ouelle¹; s¹ 25 nov. 1716.

I. — CHEVALIER, RENÉ, maçon, b 1626, fils de René et de Marie Lucre, de l'ausé en Anjou ; s avant 1679.

LANGLOIS, Jeanne, [NOËL I. Louise, b 27 oct. 1659, à Québec ? ; m... à Jacques PARENT ; s 29 sept. 1703, à Beauport ? — François b 27 août 1661 ; s 2 19 déc. 1661. — Jean, b 2 24 fév. 1663 ; m 2 25 fév. 1686, à Marie-Madeleine Avisse. — Guillaume, b 2 10 mai 1665 ; m 2 3 fév. 1689, à Jeanne GAUTHIER. — Michel, b 2 25 nov. 1670 ; m 2 10 janv. 1695, à Charlotte PARANT. — Jeanne, b 2 14 mai 1673 ; m 2 24 nov. 1692, à Michel PARANT ; s 2 4 avril 1746. — Marie-Thérèse, b 1674 ; m 2 fév. 1696 à Etienne PARANT.

I. — CHEVALIER, JACQUES, s 17 sept. 1687, Batiscan.

I. — CHEVALIER, (1) PIERRE, —, Geneviève, s 24 sept. 1688, à Québec.

1670, (7 octobre) Montréal. 1

I. — CHEVALIER, JOSEPH, b 1644, maître-ménisier, fils de Jean et de Madeleine L'heureux, de St. Jacques de Dieppe, en Normandie. BANTON, Françoise Marthe, b 1653, fille de Jacques et de Renée Pitre, de St. Michel, évêché de Poitiers ; s 1 13 août 1699.

Marie-Françoise, b 1 13 juillet 1671 ; m 1 17 nov. 1692, à Urbain JETTÉ. — Pierre, b 1 3 janv. 1674. — Jean, b 1 22 sept. 1675. — Jean-Baptiste, b 1 6 août 1677. — Elizabeth, b 1 29 oct. 1679 ; m 1 7 oct. 1697, à Séraphin LAUZON. — Anne-Angélique, b 1 11 janv. 1682 ; m 1 3 sept. 1703, à Charles LEDUC. — Geneviève, b 1 28 juillet 1683 ; m 26 janv. 1701, à Jacques FOUCHER. — Barbe, b 1 8 juillet 1685. — Paul, b 5 et s 1 7 juin 1687. — Marguerite, b 1 29 nov. 1688. — Madeleine, b 1 7 oct. 1690. — Joseph, b 1695 et s 1 1 janv. 1696. — Thérèse, b 10 mars 1692 ; m 9 janv. 1724, à Pierre CHEVIER, à la Pointe-aux-Trembles de Montréal.

1682.

I. — CHEVALIER (LE), ETIENNE, b 1647 ; s 19 mars 1697, à St. Augustin.

1^o PROVOST, Marie-Anne-Claude. Etienne, b 27 oct. 1683, à la Pointe-aux-Trembles de Québec 1 ; m 7 nov. 1707, à Marguerite LESSARD, à Québec 2 ; s 2 19 sept. 1725. — Marie-Anne, b... ; m 2 14 mai 1703 à Jean-Etienne DUBREUIL ; s 2 5 avril 1711. — Marthe-Agnès, b... ; m 2 14 nov. 1707, à Louis FLUET. — Geneviève, b 1 16 mars 1687. — Françoise-Catherine, b 1 25 nov. 1689 ; 1^o m 16 août 1708, à Denis MASSE, à Ste. Foye 2 ; 2^o m 5 11 août 1713, à André HOBITAILE.

1696, (17 juin) Québec.

2^o GAULTIER, Jeanne, [MATHURIN I.

I. — CHEVALIER, CLAUDE, b 1663, Soldat et tambour de Mr. Degrès ; s 20 janv. 1688, aux Trois-Rivières.

(1) Controleur pour les Messieurs de la Compagnie.

1678, (5 sept.) P^{te}-aux-Trembles de Montréal. 1

I. — CHEVALIER, JACQUES, b 1641, charpentier, fils de Guillaume et de Roline Auber, de Hegermonville, évêché de Rouen.

VILLAIN, Jeanne, [JEAN I. veuve de Mathurin Bernière. Paul, b 1 22 juin 1679 ; m 1 juin 1705, à Agathe CAMPEAU, de Montréal 2. — Jacques, b 2 15 juin 1681. — Jean, b 1 2 avril 1684. — Robert, b 1 23 avril 1686. — Pierre, b... ; s 1 9 sept. 1688. — Elizabeth, b 2 14 mai 1696 ; s 2 15 fév. 1697. — Jacques, b 2 27 août 1697 ; s 2 8 mai 1699. — Jeanne, b 4 nov. 1698 ; s 2 5 janv. 1699.

1680, (23 avril) Lachine. 5

I. — CHEVALIER, JEAN, cordier, b 1627. GARNIER, Michelle, b 1638, veuve de Simon Cardinal ; s 2 23 mai 1720.

1686, (25 février) Beauport. 1

II. — CHEVALIER, JEAN, [RENÉ I. AVISSE, Marguerite-Madeleine, [DENIS I. René, b 1 13 juillet et s 1 15 sept. 1687. — Jean, b 1 27 nov. 1688 ; s 1 18 janv. 1689. — Jacques, b 1 28 déc. 1689. — Marie-Catherine, b 1 13 avril 1692 ; m 1 3 oct. 1712, à Pierre LA TOUR. — Jean, b 1 4 sept. 1694 ; m 1 16 oct. 1719, à Marie CÔTE. — René-Lucien, b 1 9 mai 1697. — Marguerite-Geneviève, b 1 16 nov. 1699. — André, b 1 2 déc. 1702 ; s 1 5 fév. 1703. — Geneviève-Renée, b 1 22 mars 1704 ; s 1 4 janv. 1709. — Jeanne, b 1 29 sept. 1707.

1687, (13 novembre) Champlain. 2

I. — CHEVALIER, Sieur de Bourchemin, JACQUES-FRANÇOIS, enseigne dans la compagnie de M. de St. Jean.

DIZY, Elizabeth, (1) [PIERRE I. Marie-Anne, b 2 10 nov. 1689. — François, b 2 27 oct. 1681 ; s 7 avril 1703, à Montréal.

1689, (3 février) Beauport. 2

II. — CHEVALIER, GUILLAUME. [RENÉ I. GAUTIER, Jeanne, [RENÉ I. Jeanne, b 2 13 nov. 1689. — Jacques, b 2 28 nov. 1691. — Guillaume, b 2 29 oct. 1693. — René, b 2 9 mars 1696 ; s 2 17 mars 1703. — Louis, b 2 5 mars 1698. — Marie-Anne, b 1699 ; s 2 27 février 1703. — Marie-Angélique, b 16 mai 1702, à la Rivière-Ouelle. — Jean-Alexis, b 2 16 juillet 1702. — Jacques-Augustin, b 2 4 fév. et s 2 12 oct. 1704. — Jean-Baptiste, b 2 16 sept. 1705. — Marie-Louise, b 2 17 oct. et s 2 5 nov. 1708. — Marie-Louise, b 2 1^{er} juin 1712.

1695, (10 janvier) Beauport. 2

II. — CHEVALIER, MICHEL, [RENÉ I. PARANT, Charlotte, [RENÉ I. Michel, b 2 15 juin et s 2 16 déc. 1695. — Louis, b 2 17 oct. 1696 ; m 2 24 juillet 1719, à Marie-Charles LEFEBVRE. — Marie-Louise, b 2 27 juillet 1698 ; m 2 3 fév. 1716, à Nicolas HUOT. — Michel-

(1) Elle épouse, le 26 janvier 1691, Alexie Guay, à Champlain.

Ignace, — Mari Joseph. lotte, b 2 s 2 9 no 1709. — b 2 30 d rine, b 2 29 sept. s 2 6 m Jacques

I — CH Mr Su Xu MÉNA Jean- déc. 16 janv. e 1706. — fév. 17

I. — CH de I. — C 1^o M Ch Made Pierre 13 août 1750.

2^o B ver

I. — CH PILE Anto

I. — C 16 LAM Fran — Ann à Mor b 16

I. — C C X BAR de d Phi 17 no 14 ju

(1) A (2) E à Repe (3) E (4) E

Ignace, s^a 14 juin 1700 ; s^a 16 fév. 1703. — *Marie-Benjamin*, b^a 7 fév. 1702. — *Alexandre-Joseph*, b^a 11 fév. 1704 ; s^a 25 mai 1713. — *Charlotte*, b^a 3 juin 1706. — *Michel*, b^a 31 janv. 1708 ; s^a 9 nov. 1709. — *Jeanne*, b^a 26 mars et s^a 3 avril 1709. — *Louise*, b^a 1^{er} avril 1710. — *Marie-Josette*, b^a 30 déc. 1711 ; s^a 11 fév. 1712. — *Marie-Catherine*, b^a 29 janv. 1713. — *André*, b^a 15 avril et s^a 29 sept. 1714. — *Marie-Angélique*, b^a 19 mai 1716 ; s^a 6 mai 1718. — *Michel*, b^a 27 avril 1717. — *Jacques*, b^a 2 nov. 1718.

1697, (10 octobre) Montréal. 1

I. — CHEVALIER DIT LABBÉ, PIERRE, (1) soldat de Mr. Desjardy, b 1667, fils d'Etienne et de Suzanne Benoit, de Pont-l'Abbé, évêché de Xaintes ; s 4 sept. 1710, à Repentigny. 2
MÉNARD, Marie-Madeleine, (2) [PIERRE I. Jean-Jacques, b^a 2 déc. 1698. — Pierre, b^a 20 déc. 1699 ; s^a 22 fév. 1704. — Guillaume, b^a 29 janv. et s^a 5 fév. 1702. — Pierre, b^a 11 mars 1706. — Nicolas-François, b^a 4 mars 1708 ; s^a 17 fév. 1711. — Jean-Baptiste, b^a 13 janv. 1710.

I. — CHEVALIER DIT LAFLECHE, GUILLAUME, soldat de Louvigny, était à Montréal en 1699.

I. — CHEVAUDIER, JEAN.

1^o MERCIER, Marie, b 1650 ; s 6 déc. 1687, à Champlaine.

Madeleine, b... ; m 31 juillet 1703, Québec, 1 à Pierre BUTEAU. — *Marie-Marguerite*, b 1680 ; m 13 août 1703, à Bertrand BÉLANGER ; s 5 déc. 1750.

1668, (14 juillet) Québec.

2^o BELLE SŒUR, Anne. [GERMAIN I. veuve de Jean Lambert.

I. — CHEVERT, PIERRE.

PILETTE, Catherine.
Antoine, b 18 oct. 1670, à Screl.

1673.

I. — CHEVREFILS DIT LALINE, FRANÇOIS, b 1643 ; s 18 mars 1678, à Sorél. 1
LAMY, Marie, b 1653. (3)
François, b 1679 ; s 20 avril 1686 à Contrecoeur. — *Anne*, b 1672. — *Louis*, b 1674 ; m 6 juillet 1705, à Montréal, à Geneviève PAILLARD. — *Mathurin*, b 16 oct. 1676.

1667, (3 novembre) Québec. 3

I. — CHEVREUX, SIMON, fils de Pierre et de Catherine Bonneau, de Louzat, évêché de Xaintes.

BARON, Barbe (4), b 1637, fille de Jacques et de François Ruibel, de St. Vincent, évêché de Rouen.

Philippe, b^a 2 janv. 1669. — *Jacques*, b^a 2 et s^a 17 nov. 1670. — *Marie-Madeleine*, (posthume) b^a 14 juin 1672 ; s^a 30 janv. 1674.

(1) Appelé aussi Duchesne.

(2) Elle épouse, le 7 juillet 1711, Jean-François Delpêche, à Repentigny.

(3) Elle épouse, en 1680, Jean Duval.

(4) Elle épouse, le 2 mai 1672, Jean Mérienne, à Québec.

1683, (7 octobre) Québec.

I. — CHIASON, GUYON (1) b 1641, établi à Beauhassin, veuf de Jeanne BERNARD.
2^o MARTIN, Madeleine. [PIERRE I.

CHICOUAGNE. — *Variations et surnoms*: CHICOINE — CHICOESNE — DAUZOIS.

1670, (20 octobre) Montréal.

I. — CHICOINE, PIERRE, (2), b 1641, fils de Gilles et de Perrine Boisaubert, de Chaunay, évêché d'Angers en Anjou.

CARÉTIEN, Madeleine (3) [TOUSSAINT I. *Marie-Madeleine*, b^a 11 mars 1672 ; m 1690 à Louis GUERTIN. — *Marguerite*, b^a 26 juillet 1674 ; m^a 19 avril 1694, à Urbain BOUVIER. — *Pierre*, b 13 déc. 1676, à Boucherville ; m^a 31 mai 1700, à Marie-Anne BÉTOURNÉ. — *Agnès*, b 29 sept. 1681 ; m 2 déc. 1702, à Varennes, à Joachim LOISEAU. — *Marie-Madeleine*, b 26 mars 1684, à Contrecoeur ; s^a 18 nov. 1687. — *Angélique*, b^a 6 mai 1686 ; s^a 7 déc. 1687. — *Marie-Thérèse*, b^a 1^{er} mai 1688 ; m 24 avril 1729, à Verchères, à Paul TÉTRO. — *François*, b... ; m^a 12 nov. 1704, à Jeanne AMIOT. — *Paul*, b^a 28 mars 1691. — *Marguerite-Renée*, b... ; m... ; à René MONTEIL ; s 22 juin 1717, à Verchères.

CHINQUE. — Voy. JOINC.

1662, (23 octobre) Montréal. 5 (4)

I. — CHIQUOT — CICOT — SCOTTE, JEAN, b 1631, fils de Guillaume et de Jeanne Fafard, de Bolu, Ile d'Oléron, évêché de La Rochelle ; s 8 juin 1667.

MAGLIN, Marguerite (5) b 1648, fille de Nicolas et de Suzanne Larose, de Sezanne, en Brie. *Catherine*, b^a 24 oct. 1663 ; m^a 27 nov. 1679, à Joseph HUET ; s 31 mai 1703, à Boucherville. 6 — *Jean*, b^a 22 mars 1666 ; m^a 20 mars 1697, à Madeleine LAMOUREUX. — *Jacques*, b...

1697, (20 mars) Boucherville. 3

II. — CHIQUOT, JEAN, [JEAN I. LAMOUREUX, Marie-Madeleine, [LOUIS I. *Marie-Madeleine*, b^a 25 mars 1698. — *Françoise*, b^a 6 avril 1700. — Zacharie, b 1708 ; m 8 janv. 1736, au Détroit, 7 à Marie-Angélique GODFROY ; s^a 11 août 1775.

1669, (4 novembre) Québec. 5

I. — CHIRON, Louis, b 1647, établi à la Pointe-aux-Trembles de Québec, 8 fils de Pierre et de Marie Gorry, d'Angoulin, évêché de La Rochelle ; s 8^o 1^{er} oct. 1715.

ROUÉ, Marie, b 1647, fille de Paul et d'Augustin Floc, de Ste. Geneviève, évêché de Sens ; s 26 avril 1712.

(1) Beaufrère de Jacques Chapelain.

(2) Seigneur de Bellevue, au-dessous de Verchères, 1709.

(3) Elle épouse, le 19 juin 1702, Louis Audet-de-Pierre Cot, à Contrecoeur.

(4) Mr. de Maisonneuve et la Sœur Bourgeois assistaient à son mariage.

(5) Elle épouse, le 18 août 1667, Nicolas Boyer, à Montréal.

b² 8 déc. 1688; s² 19 janv. 1689. — *Marie-Louise*, b² 15 sept. 1690; s² 20 nov. 1691. — *Marie-Jeanne*, b² 11 mars 1693; 1^o m... à Jean Nonmand; 2^o m² 9 fév. 1722, à Antoine MASSE; s² 21 déc. 1760. — *Pierre*, b² 10 juin et s² 9 juillet 1694. — *Marie-Genève*, b² 25 déc. 1695. — *Joseph*, b² 4 mars 1697. — *Gaspard*, b² 25 oct. 1698; 1^o m... à Angélique LEMAY; 2^o m à Marie-Marguerite AUGÉ; s² 29 mai 1733, à Ste. Croix. — *François-George*, b² 30 janv. et s² 4 juin 1700. — *Marie-Elizabeth*, b² 1^{er} juillet 1701. — *Jean-François*, b² 23 nov. 1705.

1684, (30 octobre) Ste. Famille.

II. — CHORET, JEAN, [MATHIEU I. s² 6 juin 1699, à St. Laurent, I. O. BAUCNÉ, Claire, [GUILLAUME I. Claire, b² 17 fév. et s² 7 mars 1686, à St. Pierre, I. O. — *Jean-Baptiste*, b² 10 juillet 1687. — *Pierre*, b...; m² 29 oct. 1721, à Marie-Geneviève LÉONARD, à la Pointe aux Trembles de Québec.

1685, (26 novembre) Beauport. 1

II. — CHORET, IGNACE, [MATHIEU I. s² 1704. BÉLANGER, Marie, (1) [NICOLAS I. Ignace, b² 28 sept. 1686; m² 7 mai 1724, à Marie-Madeleine FERRÉ, à Québec²; s² 30 mars 1731, au Cap St. Ignace. — *Marie*, b² 14 août 1689; s² 11 juin 1690. — *Marie-Louise*, b² 19 janv. 1692; m² 14 janv. 1716, à Jean LAURENT. — *Nicolas*, b² 4 sept. 1693; s² 28 nov. 1738. — *Jacques*, b² 30 juillet 1696. — *Pierre*, b² 11 fév. 1698. — *Marie-Josette*, b² 23 avril et s² 19 juin 1701.

1686, (21 janvier) Beauport. 1

II. — CHORET, PIERRE, (l'aîné) [MATHIEU I. GIMOUX, Marie-Madeleine, (2) [TOUSSAINT I. Marie-Madeleine, b² 4 janv. et s² 25 janv. 1687. — *Pierre*, b² 25 juillet 1688; s² 19 juin 1711, à Charlesbourg. — *Marie-Anne*, b² 1^{er} nov. 1690; m² 9 sept. 1711, à Vincent CLICHE. — *Marie-Madeleine*, b² 8 nov. 1692. — *Noël*, b² 13 et s² 28 déc. 1694. — *Marie-Marthe*, b² 7 et s² 9 mars 1696. — *Marie-Thérèse*, b² 26 avril 1697; m² en 1720, à Michel ROTUREAU. — *Marie-Agathe*, b² 25 juin 1699; m² 20 avril 1716, à Thomas SAZARIN. — *Elizabeth*, b...; m² 10 janv. 1718, à Jean JOBIN.

1686, (21 janvier) Beauport. 1

II. — CHORET, PIERRE, JUNIOR, [MATHIEU I. BAUGY, Marie-Anne, [MICHEL II. Marie-Anne, b² 18 janv. 1688; s² 5 fév. 1689. — *Pierre*, b² 24 fév. 1690; m² 1^{er} fév. 1712, à Angélique TUNCOY, à Charlesbourg. — *Jacques*, b² 18 avril 1692; m² 21 nov. 1718, à Madeleine CHÉNÉTEN. — *Hilaire*, b² 1695; m² 23 juillet 1715, à Geneviève BRAULT. — *Jean-Pierre*, b² 26 sept. 1694; s² 13 avril 1696. — *Charles*, b² 19 juin 1697; m² 20 sept. 1723, à Marie-Josette ROY, à Québec. — *René*, b² 14 oct. et s² 23 déc. 1699. — *Ignace*, b² 7 juillet 1701. — *Jeanne*, b² 20 juin

1703. — *Jean-Baptiste*, b² 7 et s² 20 sept. 1705. — *François*, b² 25 janv. 1708; s² 12 sept. 1714. — *Jean-Baptiste*, b² 24 oct. 1710. — *Louis*, b² 1^{er} avril 1713; 1^o m à Geneviève ROY; 2^o m² 22 fév. 1745, à Marie-Josette BOUTILLET.

I. — CHOTARD DIT SAINT-ONGE, JEAN.

FORTIN, Marie, [FRANÇOIS I. s² 19 mai 1703, à Lachine. 4 Marie-Anne, b² 30 juin 1701. — *Anonyme*, b et s² 19 mai 1703.

1647, (3 septembre) Québec.

I. — CHOUART, MÉDARD (1), Sieur des Groseilliers, pilote, b² 1621, fils de Médard et de Marie Poirier, de Charly, St. Cyr; s... 1^o MARTIN, Hélène, [ABRAHAM I. veuve de Claude Etienne; s² 1651. *Anonyme*, b et s² 2 fév. 1648, à Québec. — *Médard*, b² 1651.

1653, (24 août) Québec.

2^o HAYET-RADISSON, Marguerite, veuve de Jean Véron-Grand-Ménil, [SÉBASTIEN I. Jean-Baptiste, b² 25 juillet 1654, Trois-Rivières. 1 Marie-Anne, b² 7 août 1657; s² 31 nov. 1664. Marguerite, b² 15 avril 1659; s² 22 juin 1711. — *Marie-Antoinette*, b² 7 juil. 1661; 1^o m 1679, à Jean JALOT; 2^o m 19 déc. 1695, à J.-Bte. Bouchard, à Montréal. — *Marie-Jeanne*, b² 1662.

CHOUINARD. — *Variations et surnoms*: CHOINARD, — LA GIROFLÉE.

1692, (2 juin) Québec. 2

I. — CHOUINARD, JACQUES, b² 1662, fils de Charles et d'Elizabeth Valin, de Beaumont-la-Route, évêché de Tours; s...

JEAN, Louise, [PIERRE I. Pierre, b² 20 avril 1695; m à Geneviève LISOT. — *Jacques*, b² 9 août 1697, au Cap St. Ignace. 3 s² 14 août 1697. — *Joseph*, b² 9 août 1698; s² 2 déc. 1699. — *Jacques-Eustache*, b² 30 sept. 1700; m à Marie-Madeleine BÉRUBÉ. — *Pierre*, b² 1^{er} mars 1702; m à Ursule MARTIN. — *Louise*, b² 10 fév. 1704, à Pillet. 4 — *Jean-Baptiste*, b² 17 mai 1705; s² 15 avril 1707. — *Marguerite*, b² 1^{er} avril 1707; m² 19 novembre 1730, à Pierre FORTIN. — *Marie-Ursule*, b² 14 août 1710; m² 15 mai 1729, à Henry PARANT; s² 26 mars 1735. — *François*, b² 20 fév. 1712; m à Marguerite HURETTE. — *Elizabeth*, b² 5 fév. 1714; s² 6 août 1714. — *Jacques*, b² 23 fév. 1715. — *Marie*, b... m² 15 nov. 1728, à Alexandre DESSAINT. — *Anonyme*, b et s² 18 déc. 1718. — *Marie*, b...; m à Charles PELETTIER. — *Julien*, b² 21 nov. 1716; m 16 janv. 1741, à Reine FORTIN. — *Charles*, b² 12 août 1720.

1699, (22 avril) Montréal.

I. — CHOUANARD DIT LAGIROFLÉE, PIERRE, soldat de M. Dos Bergères, b² 1667, fils de Nicolas et d'Anne Berruère, de Douai, évêché de Tours.

(1) Elle épouse, 9 nov. 1705, Jacques Parant, à Beauport.

(2) Elle épouse, en 1705, Maurice Réaume, à Charlesbourg.

(1) Chouard et Pierre-Esprit de Radisson, pour se venger de quelque mécontentement, conduisent les anglais dans la rivière de Nemiscan, baie d'Hudson. (Charlevoix, T. I, p. 479.)



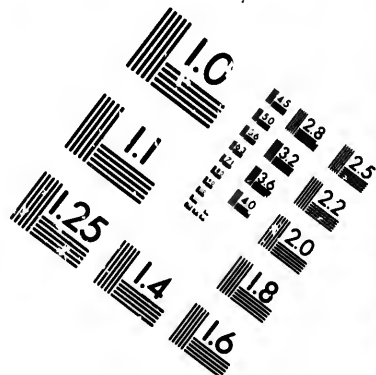
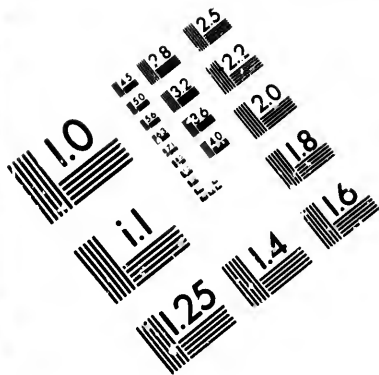

**IMAGE EVALUATION
TEST TARGET (MT-3)**

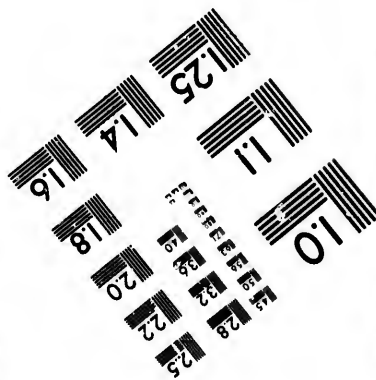
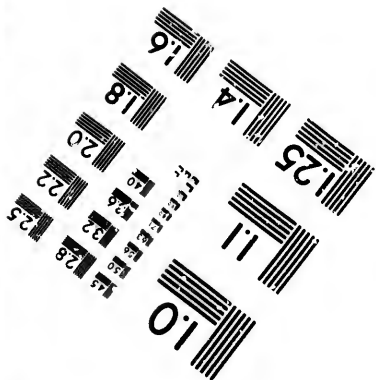
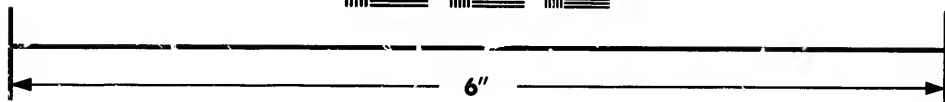
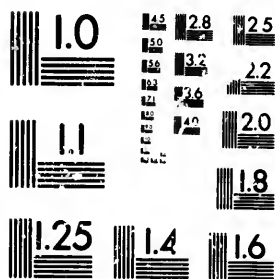

**Photographic
Sciences
Corporation**

23 WEST MAIN STREET
WEBSTER, N.Y. 14580
(716) 872-4503

15
18
22
25
28
32
36
40
45
50

10
15
20
25
30
35
40
45
50

DAGENAIS, François, [PIERRE I.
veuve de Pierre Roy.
Pierre, 12 fév. 1701, à St. Etienne de Beaumont.
— Gnace, b 3 avril 1703, à Saint François, I. J.—
Gilbert, b 30 mai 1706, à Repentigny.

CHOVET DIT LAGERNE, JEAN.—Voy. CHAUVET.

1665, (13 octobre) Québec.¹

I.—CHRETIEN, MICHEL, b 1639, fils de Jacques
et de Catherine Nivard.

MEUNIER, Marie, b 1642, fille de Claude et de
Catherine Charpentier, de St. Antoine de
Compiègne, évêché de Soissons; s 28 août
1698, à Charlesbourg.²

Marguerite, b¹ 28 nov. 1666. — Marie, b¹ 22
mai 1668; m¹ 2 mai 1686, à Michel DUPÉRÉ; s¹
1702. — Michel, b¹ 1^{er} oct 1670; m² 12 juin
1692 à Marguerite Cœur; s² 25 mars 1711. —
Jean-Charles, b² 30 mai 1673; m² 22 nov. 1694, à
Marguerite Roy. — Claude-Philiberte, b¹ 4 nov.
1675; 1^o m² 2 août 1694, à Robert SEGOUIN; 2^o
m² 16 juillet 1703, à Pierre JOUBERT; s² 11 avril
1711. — Jean-Baptiste, b¹ 12 sept. 1678; m² 17
sept. 1703, à Catherine Roy. — Marie-Reine, b² 31
déc. 1682; m 9 fév. 1699, à Louis BOYEN.

1668.

I.—CHRETIEN, VINCENT, b 1643, frère du pré-
cédent.

LECLERC, Anne, b 1645; s 5 oct. 1716, à St.
François, I. O.¹

Anne, b 30 mai 1669, à Ste. Famille²; m² 22
nov. 1687, à Nicolas GROCIGNÉ. — Vincent, b² 9
fév. 1671; m 27 juillet 1399, à Madeleine BLAN-
CHET, à St. Thomas. — Catherine, b² 15 fév. s 2¹
mars 1673. — Jean, b² 2 juin 1674; 1^o m² 22 août
1701, à Madeleine LOUINEAU; 2^o m à Catherine
Roy. — Madeleine, b² 2 avril 1676. — Thomas, b²
26 déc. 1679; m à Reine CANAC DIT LE MARQUIS. —
Marie, b... m 2 4 fév. 1697, à Charles GRAPT. —
François, b¹ 1^{er} mars 1682; m 1713, à Louise MI-
GNERON; s 19 juin 1758, à Québec. — Jacques, b²
15 août 1685; 1^o m¹ 20 fév. 1713, à Marie
BAUDON; 2^o m à Marguerite BANJAC.

I.—CHRETIEN, TOUSSAINT, de St. Eustache,
de Paris.

BERTAUT, Françoise.

Madeline, b 1652, à Paris; 1^o m 20 oct. 1670,
à Pierre CHOUAGNE; 2^o m 19 juin 1702, à Louis
AUBET-PIERRECOT, Sieur de Bailleur, à Contre-
cœur³; s 25 fév. 1709.

I.—CHRETIEN, JEAN, s avant 1700.

LE CHASSEUR, Geneviève,

Charlotte, b...; m 18 mars 1700, à Lorotte, à
Charles DENIS, Sieur de Vitré, conseiller.

1692, (12 juin) Charlesbourg.³

II.—CHRETIEN, MICHEL, [MICHEL I.
s³ 25 mars 1711.

Cœur, Marguerite, (1) [PIERRE I.

(1) Elle épouse, le 5 avril 1712, François Bédard, à Char-
lesbourg.

Marie-Catherine, b³ 11 déc. 1693; m³ 25 nov.
1715, à Jacques LEPIRE. — Marguerite, b³ 23 mai
1696; m³ 20 avril 1716, à Mathurin GAGNON. —
Jean-Baptiste, b³ 3 avril 1699; m³ 1723, à
Jeanne-Elizabeth BEDARD; s 18 nov. 1736, à
Québec. — Anonyme, b et s³ 5 avril 1702. —
Marie-Thérèse, b³ 31 mai et s³ 14 déc. 1705. —
Marie-Charlotte, b³ 5 nov. 1706; s³ 10 fév. 1709.
— Marie-Thérèse, b³ 13 nov. 1709.

1694, (22 novembre) Charlesbourg.⁵

II.—CHRETIEN, JEAN, [MICHEL I.
Roy, Marguerite, [ETIENNE II.
Etienne, b⁵ 7 et s⁵ 10 oct. 1695. — Jean-Bap-
tiste, b⁵ 19 janv. 1697. — Madeleine, b⁵ 25 janv.
1699; m⁵ 21 nov. 1718, à Jacques CRORET. —
Marguerite, b⁵ 14 nov. 1700; m⁵ 1722, à Joseph
GRENIER. — Marie-Josette, b⁵ 30 déc. 1700. —
Geneviève, b⁵ 13 et s 17 nov. 1705. — Geneviève,
b⁵ 19 janv. 1707; m⁵ 1728, à Jean-Michel PA-
RANT. — Agnès-Angélique, b⁵ 14 avril 1709. —
Jeanne, b⁵ 22 mars 1713. — Michel-Baptiste, b⁵
13 juillet 1718.

1699, (27 juillet) St. Thomas.⁴

II.—CHRETIEN, VINCENT, [VINCENT I.
Blanchet, Madeleine, (1) [PIERRE I.
Vincent, b⁴ 17 mars 1700; m 1727, à Marie LE-
FEBVRE.

1691, (9 juillet) Montréal.⁵

I.—CIBARDIN, François, (2) b 1660, fils de
François et d'Antoinette Vergnaud, de Beau-
lieu, ville d'Angoules ne; s⁵ 11 août 1691.
DeGUITRE, Louise, b 1670, fille de Louis et de Re-
née de Seine, de St. Barthélemi, évêché de
La Rochelle.

CICOT. — Voy. CHIQUOT.

CIRE. — Variations et surnoms : CIRE — SIRE —
CYR.

CIRCÉ. — Voy. St. MICHEL.

I.—CIRIER, NICOLAS, établi à St. Denis de
Chambly.

PREVOST, Catherine.

Martin, b...; m 12 juin 1710, à Marie-Anne
BÔNE, au Détroit.

I.—CIVADIER. — Voy. STADIER.

CLAIRAMBAULT, DE. — Voy. D'AIGREMENT.

CLAIRIN, CLAUDE. — Voy. D'ESTIENNE DE BOUR-
GET.

CLAUTRAU, VINCENT. — Voy. CROTEAU.

(1) Elle épouse, le 27 mai 1709, Charles Des Trois-Maisons,
St. Thomas.

(2) Tué par les Anglais avec Cabassier, etc., au combat de
Laprairie.

I.—CLEM
et de
Borde
MARQUE

CLÉMENT
LABON

I.—CLÉM
1626,
GÉLY, L
LaRoc

I.—CLÉM
établi
SURGET,
Jean, b
Marc, b 16
1^{er} juin 16
Antoine, b
23 avril 16
b² 30 déc
DENEAU : 2

I.—CLÉM
de M.
cœur.

16

I.—CLÉM
fils de
évêché
MAURICE
Jean-Bap
Agathe, b
Michel, b
Josette, b
s avant 1
Madeleine
Agathe, b
Jean-Bapti
1715; m
Marie-Fran
— Jeanne,
— André, b

CLÉMET,

CLÉRAME
m¹ 16
dans l

CLERC —
BRETO

CLERC. —

CLERMON

(1) Elle épou
Gardien,

1692, (3 novembre) Québec.

- I. — CLÉMENTEAU, LOUIS, b 1663, fils de Pierre et de Marie Richard, de St. Michel, évêché de Bordeaux; s...
MARQUET, Françoise, FRANÇOIS I.

CLÉMENT, surnoms : LAPOINTE — COLOMBIER — LABONTÉ — LARIVIÈRE.

1659, (25 août) Québec.

- I. — CLÉMENT, PIERRE, établi à Beauport, b 1626, de St. Pierre, évêché de LaRochele.
GÉLY, Louise, b 1616, de St. Nicolas, évêché de LaRochele.

1659, (28 septembre) Québec.

- I. — CLÉMENT DIT LAPOINTE, JEAN, b 1626, établi au Château-Richer.²
SURGET, Mad'leine, (1) b 1638.
Jean, b...; s 5 août 1680, à Laprairie.³
Marc, b 1661; s 5 avril 1687, noyé. — Marie, b 2^e 1^{er} juin 1662. — Jacqueline, b 2^e 4 mars 1664. — Antoine, b 2^e 29 déc. 1665. — Marguerite, b...; m 23 avril 1680, à Philippe PLAMONDON. — Mad'leine, b 2^e 30 déc 1668; 1^{er} m 23 avril 1685, à Charles DENEAU; 2^e m 3 juin 1718, à René DUPUY.

- I. — CLÉMENT DIT COLOMBIER, JACQUES, soldat de M. de St. Curs; s 10 août 1687, à Contre-cœur.

1659, (27 juillet) Ste. Famille.²

- I. — CLÉMENT DIT LABONTÉ, LÉONARD, b 1677, fils de François et Marie Agathe, de Clemesi, évêché de Richelieu; s...
MAURICET, Marie Jeanne, [JEAN I.
Jean-Baptiste, b 27 et s 29 mai 1700. — Agathe, b 2^e 29 déc. 1701; s 2 fév. 1703, à St. Michel. — Marie, b 4 31 janv. 1704. — Marie-Josette, b 4 6 avril 1705; m..., à Pierre GOSSELIN; s avant 1732. — Louis, b 1706; m..., à Marie-Madeleine PLANTE; s 4 21 déc. 1750. — Anne-Agathe, b 4 1^{er} mai 1711; m 4 20 janv. 1749, à Jean-Baptiste FORGUES. — Ignace, b 4 13 août 1715; m 4 17 fév. 1749, à Véronique FLEURET. — Marie-Françoise, b 4 3 déc. 1716; s 4 28 fév. 1738. — Jeanne, b...; m 4 26 août 1732, à Joseph PLANTE. — André, b...; m..., à François DUBAULT.

CLÉMET, OLIVIER. — Voy. GUILLEMOT.

CLÉRAMBAULT, CHARLOTTE, b 1637, à Paris; 1^{er} m 1667, à Lucien BOUTEVILLE; s 27 fév. 1713, dans l'église de Québec.

CLERC — Variations et surnoms : LEDUC. — CAP BRETON. — LAFRENAVE.

CLERC. — Voy. LECLERC.

CLERMONT. — Voy. PONTUS.

(1) Elle épouse, le 22 sept. 1693, Jacques Marene, à l'Ange-Gardien.

1675, (13 octobre) Ste. Anne.

- I. — CLICHE, NICOLAS, armurier, fils de Nicolas et de Catherine Poëte, de St. Jean, évêché de Noyon; s 23 déc. 1637, à Québec.³
PELLETIER, Marie-Madeleine, (1) [Georges I. Nicolas, b 2^e 10 oct. 1676; s 3 8 nov. 1686. — Jean-François, b 3 1^{er} juillet 1673 — René, b 3 1^{er} janv. 1680. — Marie-Madeleine, b 2 30 juillet 1681; m 3 7 janv. 1698, à Nicolas DENIS. — Claude, b 3 28 juillet 1683; 1^{er} m 3 19 nov. 1709, à Catherine DUNKIN; 2^e m 3 3 janv. 1728, à Marie-Josette DUNOIS. — Vincent, b 3 3 fév. 1684; m 9 sept. 1711, à Marie-Anne CHORET, à Charlesbourg. — Nicolas-Lucien, b 3 12 et s 3 29 juillet 1687.

DE CLIGNANCOUR. — Voy. DAMOURS.

CLOCHER. — Voy. MARQUET.

- I. — CLOCHER DIT ST. PIERRE, JACQUES.
b 1769; s 30 juin 1715, à Charlesbourg.⁴
GUÉRIN, Louise. (2)
Marie-Catherine, b 7 juillet 1701, à Québec⁵;
m 4 1720, à Jean-François GENDREAU. — Marie-Louise, b 4 18 oct. 1705; m 5 12 avril 1728, à Louis ROY. — Louis, b 4 22 août 1707; s 4 8 tév. 1709. — Jean-François, b 4 7 oct. 1709. — Anonyme, b et s 4 22 mars 1711. — Marie-Marguerite, b 4 25 mai 1713. — Marie-Josette, b 4 18 tév. 1715.

- I. — CLOCHER DIT LAMOLLET, LOUIS.
TESSIER, Michelle.
Marguerite, b et s 17 oct. 1702, à Québec. — Geneviève, b...; m 1719, à Pierre BOUTET DIT LEBŒUF, à Charlesbourg.³ — Cécile, b...; m 3 1725, à Jean-Louis LENOIR. — Marie-Michelle, b 3 22 et s 25 oct. 1706. — Anonyme, b 3 et s 3 21 juillet 1706. — Anonyme, b 3 et s 3 3 avril 1707. — Anonyme, b 3 et s 3 1^{er} déc. 1707. — Anonyme, b 3 et s 3 25 déc. 1709.

1657, (12 août) Montréal.⁴

- I. — CLOSSE, LANDERT, sergent-major, fils de Jean et de Cécile Delafosse, de St. Denis-de-Mogres, évêché de Tours; s 6 fév. 1662. (3)
MOVES, Elizabeth, b 1641, fille de Jean et d'Elizabeth Le Bré, de St. Nicolas-Des-Champs, de Paris.
Elizabeth, b 4 3 et s 4 4 oct. 1658. — Jeanne-Cécile, b 4 22 juin 1660; 1^{er} m 4 16 août 1678, à Jacques BIZARD; 2^e m 4 8 nov. 1694, à Raymond BLAISE, Sieur des Bergères de Rigauville; s 9 fév. 1700 dans l'église de Montréal.

1682, (7 avril) Beauport.

- I. — CLOUET, JEAN, fils de Marin et de Marie Landry, de St. Jean de Brussiaire, évêché de LaRochele, en Poitou.
LEFEBVRE, Marie, b 1663; s 26 juillet 1738, à Québec.¹

(1) Elle épouse, le 13 nov. 1690, Pierre Millier, Québec.

(2) Elle épouse, le 27 janv. 1716, Barhélemi Chaillé, à Charlesbourg.

(3) Tué, dans un combat contre les Iroquois, avec douze français.

Marie-Charlotte, b 1683; s¹ 12 déc. 1684. — *Marie-Anne*, b¹ 28 juillet 1686. — *Marguerite*, b¹ 26 janv. 1689; s¹ 1^{er} déc. 1690. — *Marie*, b¹ 1699; s¹ 16 déc. 1702. — *Ignace-Marie*, b¹ 6 avril 1704.

I. — CLOUTIER, LOUIS-HALART, s 5 mai 1653, à Québec. Tombant du mal caducque, il se noya dans une fosse pleine d'eau.

I. — CLOUTIER, ZACHARIE, b 1590, établi au Château-Richer¹; s¹ 17 sept. 1677. DUPONT, Xainte, b 1596; s¹ 14 juillet 1680. *Zacharie*, b 1616; m à Madeline AYMARD; s¹ 3 fév. 1708. — *Jean*, b 1621; m 21 janv. 1648, à Québec, à Marie MARTIN; s¹ 16 oct. 1690. — *Charles*, b 1624; m² 20 avril 1659, à Louise MORIN; s¹ 5 juin 1709. — *Louise*, b 1631; 1^o m² 26 oct. 1645, à François MARGUERITE; 2^o m² 10 nov. 1648, à Jean MIGNOT; 3^o m² 3 fév. 1684, à Jean MARAULT; s¹ 22 juin 1699. — *Anne*, b...; m² 12 juillet 1637, à Robert DROUX; s² 3 fév. 1648.

1648, (21 janvier) Québec.²

II. — CLOUTIER, JEAN, charpentier, [ZACHARIE I. s 16 oct. 1690, au Château-Richer.¹ MARTIN, Marie, [ABRAHAM I. s¹ 25 avril 1699.

Anonyme, b et s² 7 oct. 1659. — *Jean*, b² 20 fév. 1652; m¹ 14 nov. 1679, à Louise BÉLANGER; s¹ 4 déc. 1709. — *Marie*, b¹ 16 fév. 1655; m¹ 17 nov. 1674, à Jean François BÉLANGER. — *Marguerite*, b² 15 fév. 1656; m¹ 14 nov. 1674, à Robert CARON. — *Louise*, b 1658; m¹ 24 oct. 1679, à Antoine TOUPIN. — *Anne*, b² 29 juin 1659; 1^o m¹ 11 nov. 1681, à Paschal MERCIER; 2^o m 1697, à Antoine BUTEAU. — *Xainte*, b 1661; m¹ 11 nov. 1681, à Thomas FORTIN. — *Joseph*, b¹ 15 août 1663; s¹ 7 avril 1671. — *Pierre-Paul*, b 19 et s¹ 25 sept. 1665. — *Pierre*, b¹ 16 avril 1667; m¹ 27 fév. 1696, à Jeanne VEUREAU. — *Françoise*, b¹ 13 oct. 1669; 1^o m¹ 11 fév. 1686, à Antoine DOYON; 2^o m¹ 16 nov. 1711, à Joseph PAQUER. — *Angélique-Genève*, b¹ 19 janv. 1672; s¹ 15 avril 1699. — *Agnès*, b¹ 18 nov. 1673; m¹ 25 oct. 1691, à Joseph FORTIN. — *Marie-Madeleine*, b¹ 7 mai 1676; m¹ 25 mai 1693, à Julien MAUFRILS.

1640.

II. — CLOUTIER, ZACHARIE, [ZACHARIE I. s 3 fév. 1708, au Château-Richer.³ AYMARD, Madeleine-Barbe, b 1626, fille de Jean et de Marie Bureau, de St. André, ville de Niort; s³ 28 mai 1708. *Barbe*, b 1650, à Québec²; 1^o m³ 21 nov. 1663, à Charles BÉLANGER; 2^o m³ 12 janv. 1705, à Noël GAGNON; s³ 24 avril 1711. — *Rend*, b³ 29 fév. 1651; m...; à Marie LEBLANC; s avant 1715. — *Xainte*, b² 20 janv. 1653; 1^o m³ 24 nov. 1672, à Nicolas GOUTLET; 2^o m 1681, à Nicolas THIBAUT. — *Geneviève*, b² 22 janv. 1655; m³ 29 janv. 1674, à Joseph CUYON. — *Madeleine*, b² 31 mai 1657; 1^o m³ 4 fév. 1676, à Pierre GRAVELLE; 2^o m³ 24 nov. 1679, à Jean BOUCHARD. — *Marie*, b 1659; m³ 26 avril 1684, à Jean GRAVELLE. — *Charles*, b³ 12 nov. 1662; m³ 26 fév. 1683, à Anne TIBAUT. — *Pierre*, b³ 5 avril 1666; m³ 25 nov. 1687, à Charlotte GUYON.

1659, (20 avril) Québec.²

II. — CLOUTIER, CHARLES, [ZACHARIE I. charpentier; s 5 juin 1709, au Château-Richer.³

MORIN, Louise, s² 28 avril 1713. [NOEL I. *Elizabeth-Ursule*, b² 29 juillet 1660; m³ 9 nov. 1676, à Nicolas GAMACHE. — *Marie-Madeleine*, b³ 24 sept. 1662; m 13 oct. 1681 à Paul TESSIER. — *Marie-Anne*, b² 26 fév. 1663; m² 7 fév. 1684, à Thomas GARIEPY; s² 19 nov. 1708. — *Jeanne*, b...; m² 4 fév. 1687, à Claude GRAVELLE. — *Hélène*, b 1676; m² 28 fév. 1696, à Pierre GAGNON. — *Charlotte*, b² 15 déc. 1670; s² 27 juin 1687. — *Louise*, b² 13 fév. 1673; m² 26 janv. 1695, à Nicolas BONHOMME. — *Charles*, b³ 15 mai 1674; s² 8 déc. 1692. — *Marie*, b² 13 mars 1679; m² 26 janv. 1699, à Joseph GAGNON. — *Jean-Baptiste*, b² 16 mai 1681; m 6 nov. 1702, à Anne MAURICET, à Ste. Famille. — *Zacharie*, b² 3 août 1683; m² 23 mai 1703, à Jeanne BACON. — *Augustin*, b 14 janv. 1686.

III. — CLOUTIER, RENÉ, [ZACHARIE II. s avant 1713.

LEBLANC, Marie, b 1655; s 15 fév. 1727, à llet.² *Louise*, b 18 août 1676, au Château-Richer;³ m 25 mai 1693, à Eustache FORTIN, au Cap St. Ignace.⁴ — *Madeleine* b...; m...; à Josph GRAVELLE. — *Louis*, b 9 sept. 1678, à Québec; m⁴ 1^{er} déc. 1703, à Anne TIBAUT; s² 10 mai 1733. — *Marie-Madeleine*, b...; 1^o m³ 15 nov. 1694, à Richard MARETTE; 2^o m³ 10 avril 1709, à Jean FAYEN. — *Jean*, b⁴ 10 fév. 1681; m⁴ 26 avril 1706, à Marie-Anne GERBER. — *Guillaume*, b⁴ 3 janv. 1683; m 6 nov. 1713, à Marie-Anne PELLETIER, à la Rivière-Ouelle; s² 25 mai 1731. — *Marie-Catherine*, b⁴ 3 juin 1686; m² 24 avril 1702, à Alexis GAGNÉ. — *Joseph*, b⁴ 4 fév. 1689; m² 3 août 1719, à Thérèse BOIVY; s² 18 nov. 1737. — *Geneviève*, b⁴ 4 fév. 1689; m² 16 nov. 1711, à François BÉLANGER.

1679, (14 novembre) Château-Richer.⁰

III. — CLOUTIER, JEAN, [JEAN II. s⁰ 4 déc. 1709.

BELANGER, Louise, [FRANÇOIS I. *Martin*, b⁰ 31 août et s⁰ 26 sept. 1680. — *Joseph*, b 1681; m⁰ 11 nov. 1709, à Marguerite LE SOT. — *Geneviève*, b⁰ 25 mai 1683; 1^o m⁰ 15 nov. 1701, à François BARETTE; 2^o m 17 fév. 1720, à François PARÉ, à St^e Anne. — *Elizabeth*, b⁰ 20 fév. 1685; m⁰ 22 nov. 1707, à Louis BERTHELOT. — *Marie-Louise*, b⁰ 10 avril 1687; m⁰ 27 mai 1709, à Raphaël GAGNON. — *François*, b⁰ 20 oct. 1688; m⁰ 9 oct. 1714, à Elizabeth MORISSET. — *Henry*, b⁰ 9 sept. 1690; s⁰ 25 fév. 1715. — *Anne*, b⁰ 24 juillet 1692; m⁰ 28 août 1714, à Nicolas MORINET. — *Angélique*, b⁰ 23 août 1694; m⁰ 4 nov. 1721, à Jean LÉGARÉ. — *Jeanne*, b⁰ 19 mars et s⁰ 20 juin 1696. — *Agnès*, b⁰ 31 mars 1698; m⁰ 19 juillet 1716, à Gabriel LACROIX. — *Marguerite*, b⁰ 25 oct. 1700.

1685, (26 février) Château-Richer.⁰

III. — CLOUTIER DIT DAUNONT, [ZACHARIE II. CHARLES.

TIBAUT, Anne, [GUILLAUME I.

Françoise 1689. — fév. 17 juillet — *Dor* à José — *Man* b⁰ 1^o Margu — *Bas* 1705. — 27 mars

10 III. — GUYON, Alexia 1713; s — *Char* b et s⁰ 1694. — b et s⁰ 1698. — Gardien s 27 mai s² 16 oct. 1712; s

10 III. — CI VERRE, François b² 4 juin

I. — CLUS, Guill évêc s 31 JAMEN, Jean, b Catherine h¹ 5 sept. BOISSEL, janv. 1730 1698; 1^o r 2^o m¹ 24 Anne, b¹ 3^o 9 juin lein VER — *Louis*, é coise BOUV 17 nov. 17 3 août 17 Marie-Mac à Thierry

(1) Elle est Québec. (2) Elle est Château-Ric

François, b^o 21 fév. 1687; m^o 13 fév. 1719, à Marguerite DAVID.—*Catherine*, b^o 1^{er} fév. et s^o 23 mars 1689.—*Marie-Madeleine*, b^o 1^{er} fév. 1690; m^o 3 fév. 1711, à Louis BACON.—*Angélique*, b^o 24 juillet 1692; m^o 3 fév. 1716, à Noël GAGNON.—*Dorotheé*, b^o 15 avril 1694; m^o 3 février 1716, à Joseph BACON.—*Joseph*, b^o 29 nov. 1695.—*Marguerite*, b^o 30 nov. 1697.—*Charles*, b^o 1^{er} nov. 1699; m^o 24 juillet 1721, à Marguerite GRAVELLE.—*Anne*, b^o 21 fév. 1702.—*Basile*, b^o 7 mars 1703.—*Zacharie*, b^o 2 mars 1703.—*Marie*, b^o 6 juin 1707.—*Geneviève*, b^o 27 mars 1709; s^o 28 oct. 1714.

1687, (25 novembre) Château-Richer.⁶

III.—CLOUTIER, PIERRE, [ZACHARIE II. GUYON, Charlotte, (1) [SIMON II. Alexandre, b^o 3 nov. 1688; ordonné 8 oct. 1713; s 8 avril 1758, à St. François, Ile d'Orléans.—*Charles*, b 21 nov. et s^o 3 déc. 1690.—*Claude*, b et s^o 4 mai 1693.—*Anonyme*, b et s^o 22 mars 1694.—*Pierre*, b 3 et s^o 18 juin 1695.—*Pierre*, b et s^o 21 juin 1697.—*Marie*, b 29 et s^o 30 sept. 1698.—*Marguerite*, b 15 oct. 1699, à L'Ange-Gardien, religieuse ursuline dite Ste. Monique; s 27 mai 1770, à Québec.—*Angélique*, b s 16 août 1703.—*Augustin*, b 21 déc 1705.—*Marie-Charlotte*, b 3 avril 1706; s 8 sept. 1714.—*Louis*, b 13 sept. 1709.—*Agnès*, b 23 avril 1712; s 6 août 1715.

1696, (27 février) Château-Richer.²

III.—CLOUTIER, PIERRE, [JEAN II. VERREAU, Jeanne, (2) [BARTHÉLEMI I. François, b 31 janv. et s^o 1^{er} fév. 1697.—*Pierre*, b 24 juin 1698.

1694, (6 septembre) Québec.

I.—CLUSEAU DIT LORANGE, JEAN, b 1666, fils de Guillaume et de Jeanne Moreau, d'Outron, évêché de Périgoux; s... [JULIEN I. JAMEN, Anne, s 31 oct. 1750, à Québec.¹ Jean, b 29 déc. 1694; m 10 nov. 1720, à Catherine MAGNAN; s 25 avril 1754.—*François*, b 5 sept. 1696; m 30 avril 1721, à Françoise BOISSEL.—*Marie-Anne*, b 18 juillet 1698; m 7 janv. 1730, à Jacques DANIAU.—*Pierre*, b 7 déc. 1698; m 25 fév. 1727, à Marie Josette BOISSEL; m 24 sept. 1731, à Marie PELLETIER.—*Marie-Anne*, b 11 janv. et s 22 juillet 1701.—*Simon*, b 9 juin 1702; m 27 fév. 1726, à Marie-Madeleine VERGÉAT.—*Jean-Etienne*, b 2 sept. 1704.—*Louis*, b 6 juin 1706; m 6 fév. 1731, à Françoise BOURGOIN.—*Charles*, b 14 sept. 1708; m 17 nov. 1737, à Thérèse MAGNAN.—*Marie-Anne*, b 3 août 1710.—*Guillaume*, b 11 déc. 1711.—*Marie-Madeleine*, b 9 oct. 1714; m 24 nov. 1738 à Thierry Louis.—*Michel*, b 9 fév. 1716.

(1) Elle épouse, le 21 novembre 1719, François Lezot, à Québec.

(2) Elle épouse, le 16 avril 1703, Jacques Cochon, au Château-Richer.

1678, (18 avril) Québec.⁴

I.—COCHART, NICOLAS, b 1649, fils d'Etienne et de Perine Tavenant, de Bourg-de-la-Jou-chère, évêché de Luçon; s... [VINCENT I. RENAULT, Barbe, (1) veuve de Jean Charpentier. Marie-Anne, (posthume), b 18 janv. 1679; m 4 7 déc. 1699, à Pierre COSANCE.

1665, (29 octobre) Québec.

I.—COCHIEREAU, PIERRE, b 1636, fils de Pierre et de Marie Gastineau, de St. Aubin de Tonnouvre. RONLIN, Marie, b 1645, fille d'Alexandre et de Renée De la Roussillière, de St. Séverin, évêché de Paris.

I.—COCIIN DIT GUÉPIN, GUILLAUME, b 1664, à St. Paul, évêché d'Orléans, soldat de M. De Lorimier; s 20 août 1699, à Montréal.

1692.

I.—COCHEU, JACQUES, Seigneur de la Grande Rivière; s... MOUIN, Marie, (2) Marie-Madeleine, b 7 août 1693; m 17 sept. 1714, à Michel ROUSSEAU, à Québec.⁵—*Charles*, b 4 déc. 1694.—*François-Marie*, b 28 août 1696.—*Louis-François*, b 5 fév. 1698.—*Pierre*, b 27 juillet 1699; m 5 à Angélique CANTARA.—*Marie-Anne*, b 17 janv. 1704; m 12 oct. 1727, à André BOUCHAUT.

1619.

I.—COCHON, JEAN, b 1591, de St. Martin de Dieppe, évêché de Rouen, en Normandie; s 11 juillet 1673, au Château-Richer.⁴ (3) 1^o COINTAL, Marguerite. Marguerite, L 1620, à Dieppe⁵; m 29 juillet 1640, à Jean GAGNON.

⁶622, Dieppe.

2^o ABRAHAM, Jeanne, b 1693.

Jean, b... 1623; m 20 nov. 1652, à Madeleine MIVILLE, à Québec; s 3 sept. 1693.—*Jacques*, b...; m 23 nov. 1661, à Barbe-Delphine LE TARDIF; s 4 janv. 1685.

1652, (20 novembre) Québec.⁵

II.—COCIION, JEAN, [JEHAN I. b 1623, au Château-Richer; s 3 sept. 1693. MIVILLE, Madeleine, PIERRE I. Marie-Madeleine, b 16 fév. 1655; m 7 24 nov. 1671, à Olivier MICHEL; m 16 janv. 1696, à Jacques CHAUVIN.—*Elizabeth*, b 9 juin 1656.—*Jean*, b 3 oct 1657; m 6 avril 1690, à Ursule TOUPIN.—*François*, b 26 mars 1659.—*Jeanne*, b...; 1660; m 7 18 fév. 1680, à Olivier CLEMET;

(1) Elle épouse le 2 déc. 1679, Mathurin Arnaud, à Québec.

(2) Elle épouse, le 3 fév. 1710, Jean Pinet, Québec.

(3) Honorable homme, venu au Canada, avec sa seconde femme et ses enfants. Anérite de l'Honorable Joseph Cauchon, Président du Sénat de la Puissance du Canada.

s³ 18 mai 1735. — *Charlotte*, b⁷ 5 mars 1662; m⁷ 28 oct. 1686, à Mathurin GAGNON. — *Louis*, b⁷ 19 sept. 1663; s³ 12 fév. 1688. — *Pierre*, b⁷ 19 sept. 1665. — *Marie*, b⁷ 6 avril 1667. — *Gabriel*, b⁷ 7 sept. 1668; s⁷ 10 déc. 1692. — *Anne*, b⁷ 30 déc. 1669; s³ 15 déc. 1740. — *Antoine*, b⁷ 19 janv. 1672. — *Joseph*, b... 1673; m⁷ 2 août 1701, à Marguerite TOUPIN. — *Catherine*, b⁷ 28 janv. 1675. — *Guillaume*, b⁷ 28 avril 1676. — *Louise*, b⁷ 28 août 1678; m³ 20 oct. 1698, à Charles FONTAINE; s⁷ 1^{er} fév. 1699. — *Charles*, b⁷ 27 fév. 1682. — *André-Angélique*, b...; m³ 24 juillet 1690 à Gabriel GAGNON.

1661, (23 novembre) Château-Richer.¹

II. — COCHON, JACQUES, (1) [JEAN I
s¹ 4 janv. 1685.

LE TARDIF, Barbe-Delphine, [OLIVIER I.
s¹ 7 février 1702, (mort subite.)

Jacques-Baptiste, b¹ 4 mai 1663; 1^o m¹ 18 avril 1689, à Geneviève PLANTE; 2^o m¹ 16 avril 1703, à Jeanne VERREAU; 3^o m¹ fév. 1712, à Madeleine GARANT; 4^o m 26 avril 1716, à Madeleine DESRIVIÈRES, à l'Ange-Gardien; 5^o m 19 avril 1723, à Louise PINGUET, à Québec; s... — *Madeleine*, b¹ 3 déc. 1664; m¹ 9 janv. 1690, à Louis MICHEL. — *Jeanne*, b¹ 20 oct. 1667; m¹ 11 juillet 1689, à Pierre GAUDIN. — *Anne*, b¹ 8 avril; s² 13 mai 1671. — *Anne*, b¹ 11 août 1671. — *Barbe*, b¹ 20 nov. 1673; m¹ 22 oct. 1709, à François MANCHAND. — *Antoine*, b¹ 6 avril 1675. — *Joseph*, b¹ 17 mai 1678; m¹ 6 nov. 1709, à Marie CHARÉ. — *Jean*, b¹ 22 juillet 1680. — *Geneviève*, b¹ 17 août 1682; m¹ 23 janv. 1708, à Joseph HUOR. — *Marie*, (postume) b¹ 7 mars 1685.

1670, (10 novembre) Ste. Famille.⁵

I. — COCHON (2) RENÉ, b 1643, fils de René et de Charlotte Ertolle, de Fleury, évêché de Tours; s 14 déc. 1714, St. Etienne-de-Beaumont.

LANGLOIS, Anne, b 1651, fille de Philippe et de Marie Binet, de St. Sulpice de Paris; s...
Louis, b⁵ 10 sept. 1671; m 21 juillet 1692, à Catherine DUMAS, à St. Jean (J. O.)¹ s² 23 mars 1748. — *René*, b⁵ 4 juillet 1673; m¹ 25 nov. 1710, à Jeanne Dubos. — *François*, 19 avril 1676, à Québec; 1^o m¹ à Jeanne MANQUET; 2^o m¹ 11 nov. 1711, à Jeanne PLANTE — *Philippe*, b¹ 28 fév. 1685; m 31 oct. 1716, à Marie-Anne DUPUIS aux Trois-Rivières²; s² 13 août 1729. — *Anne*, b⁵ 3 sept. 1678; m¹ 25 nov. 1706, à Ignace TERRIEN. — *Marie-Madeleine*, b¹ 18 mars 1683. — *Marguerite-Angélique*, b¹ 18 fév. 1687; s¹ 21 janv. 1701. — *Alexandre*, b¹ 20 mai 1691. — *Rose*, b¹ 4 mai 1693. — *George*, b¹ 6 fév. 1696. — *Marie*, b...; s¹ 26 déc. 1710. — *Véronique*, b...; m 25 fév. 1715, à Pierre ARCAN, au Cap Santé.

1689, (18 avril) Château-Richer.⁵

III. — COCHON, JACQUES-J.-BAPT. [JACQUES II.
1^o PLANTE, Geneviève, [JEAN I.
s⁵ 1^{er} fév. 1703.

(1) Dès 1680, on écrit "Crauchon."

(2) Laverdière, chirurgien, juge-bailli du comté de St. Laurent.

Charles, b⁵ 5 avril 1699. — *Françoise*, b⁵ 19 oct. 1693; s⁵ 17 fév. 1703. — *Geneviève*, b⁵ 20 avril 1696; m⁵ 5 avril 1712, à Joseph PARADIS. — *Marguerite*, b⁵ 23 juin 1699; s⁵ 25 janv. 1717.

1703. (16 avril) Château-Richer.⁵

2^o VERREAU, Jeanne, [BARTHÉLEMI I.
veuve de Pierre Cloutier.
Jean-Baptiste, b⁵ 14 fév. 1704. — *Jacques*, b⁵ 20 août 1705. — *Joseph*, b⁵ 10 sept. 1707. — *Prisque*, b⁵ 3 janv. 1710; s⁵ 3 mars 1710. — *Marie*, b⁵ 22 mai 1711.

1712, (9 février) Château-Richer.⁵

3^o GARANT, Madeleine, [PIERRE I.
s⁵ 13 nov. 1713.

1716, (24 avril) l'Ange-Gardien.

4^o DESRIVIÈRES, Marie-Madeleine.

1723, (19 avril) Québec. (1)

5^o PINGUET dit LAGLARDIÈRE, LOUISE, [PIERRE II.
veuve de Gaspard Petit.

1690, (6 avril) Château-Richer.

III. — COCHON, JEAN, [JEAN II.
TOUPIN, Marie-Ursule, [TOUSSAINT I.
Jean, b 1^{er} et s 15 mars 1691, à Québec.⁵ — *Jean-Baptiste*, b⁵ 29 janv. et s⁵ 19 fév. 1693.

1698, (21 juillet) St. Jean (J. O.)²

II. — COCHON, LOUIS, [RENÉ I.
DUMAS, Catherine, [FRANÇOIS I.
Catherine, b² 18 mai et s² 1^{er} juin 1699. — *Catherine*, b² 13 juin et s² 11 sept. 1700. — *Marie-Madeleine*, b² 25 juin 1701; s² 17 mars 1703. — *Marguerite*, b² 19 nov. 1702. — *Marguerite-Angélique*, b 3 oct. 1704, à Ste. Famille. — *Louis*, b² 21 nov. 1705; s² 31 janv. 1706. — *Catherine*, b... 1709; s² 15 fév. 1712, éhoulantée par accident. — *Véronique*, b² 23 fév. 1711. — *Joseph-Marie*, b² 24 nov. 1712; s² 13 fév. 1713. — *Joseph-Marie*, b² 21 fév. 1714.

1684, (26 novembre) Québec.⁴

I. — COCHRAN, (2) HUGUES, marchand, b⁴ 1663, fils de Jacques et de Rachel Canady; s⁴ 20 déc. 1689.

PHILIPPEAU, Marie, [CHARLES I.
s⁴ 16 déc. 1723.
Jean, b⁴ 23 oct. 1636.

I. — COCQUET, PIERRE. — Voyez COGUET.

1671, (12 octobre) Québec.⁴

I. — COCQUIN dit LATOURNELLE, PIERRE, b 1628, fils de René et d'Alice Fayol, de St. Maclou, de Rouen; s 4 oct. 1703, à la Pointe-aux-Trembles de Québec.⁵

(1) C'est le seul exemple, dans ce siècle, d'un cinquième mariage.

(2) Sieur Floridore.

BAUDIN
d'Ille
9 août
Elizab
Mathurin
1^o m⁵ 26
juillet 17
Catherin
Louis Do
m⁵ 20
Madelein
et s⁵ 19
1685; s⁴
1687; m.
1690; s⁴
mai 1693

CODERR
EMER

I. — COD
DESVEAU
b 16
Marie,
à Contrec
cherville.
Louis, b
Marie-Ma
de Mentré
1676. —
1677. —
11 janv.
b⁴ 16 c
Baptiste
s⁴ 4 janv
Aoïane,
Marguerit
JOUANE.

II. — CO
FAVERE
Antoine
Marie-An
1694; m
Verchères
rine, b 25
Montreal.
— *Jacques*

CODERR
Mont

1697

II. — COD
s 10 n
LECLERC
Antoine
août 172
Marie-Ma
m³ 4 déc.
fév. 1700

(1) Elle e
cœur.

BAUDAIN Catherine, b 1652, fille de Sébastien et d'Ilainre Ledelié, de St. Séverin de Paris; s⁵ 9 août 1718.

Elizabeth, b⁴ 29 avril 1674; m⁵ 9 janv. 1690, à Mathurin MACRISSET. — *Nicolas*, b⁴ 6 déc. 1675; 1^o m⁵ 26 nov. 1708, à Thérèse CARTIER; 2^o m 20 juillet 1720, à Marie-Anne PAGÉ, au Cap Santé. — *Catherine*, b⁴ 27 fév. 1678; m⁵ 24 nov. 1699, à Louis DONÉ. — *Marie-Angélique*, b⁵ 7 nov. 1679; m⁵ 20 avril 1705, à Nicolas MATTE. — *Marie-Madeleine*, b⁵ 10 sept. 1681. — *Michel*, b⁵ 16 nov. et s⁵ 19 nov. 1683. — *Marie-Françoise*, b⁵ 9 juin 1685; s⁴ 11 janv. 1687. — *Marie-Anne*, b⁵ 13 déc. 1687; m... à Jean PAGÉ. — *Charles*, b⁵ 14 déc. 1690; s⁵ 20 nov. 1692. — *Marie-Thérèse*, b⁵ 24 mai 1693; m...

CODERRE. — *Variations et surnoms*: COUDER — EMERY — HEMERY DIT CODART.

1679.

I. — CODERRE DIT EMERY, Antoine.

DESVEAUX, Marie,

b 1647; s 6 déc. 1687, à Repentigny.³

Marie, b 1670; m 8 janv. 1685, à Nicolas BONIN, a Contrecoeur.⁴ — *Pierre* b 4 fév. 1671, à Boucherville.³ — *Jean-Baptiste*, b³ 27 avril 1672. — *Louis*, b⁴ mars 1674, à Sorel²; m 2 mai 1697 à Marie-Madeleine LECLERC, à la Pte-aux-Trembles de Montréal; s⁴ 10 mai 1703. — *Marie*, b³ 12 fév. 1676. — *Antoine*, b² 25 fév. 1677; s² 30 mars 1677. — *Marie-Madeleine*, b² 13 mars 1678; m³ 11 janv. 1700, à Mathieu FAVERON. — *Françoise*, b⁴ 16 oct 1682; m³ 11 janv. 1700, à Jean-Baptiste LAFERCIE. — *Anne*, b⁴ 30 déc. 1684; s⁴ 4 janv. 1685. — *Marie*, b et s⁵ 6 déc. 1687. — *Antoine*, b...; m 1689, à Marie-Anne FAVEREAU. — *Marguerite*, b 1679; m⁴ 24 sept. 1708, à Nicolas JOUANE.

1689.

II. — CODERRE (EMERY), ANTOINE, [ANTOINE I. FAVEREAU, Marie-Anne, [PIERRE I.

Antoine, b 4 juin 1690, à Boucherville.³ — *Marie-Anne*, b² 20 mars 1692. — *Louis*, b² 23 mai 1694; m 10 nov. 1719, à Elizabeth MESNARD, à Verchères. — *Joseph*, b² 24 fév. 1698. — *Catherine*, b 25 fév. 1696, à la Pointe-aux-Trembles de Montréal. — *Jean*, b 23 janv. 1703, à Contrecoeur.² — *Jacques*, b² 2 août 1708.

CODERRE, ELIE, Jardinier des Hospitalières de Montréal, en 1703.

1697, (2 mai) Pointe-aux-Trembles (M.)

II. — CODERRE, LOUIS, [ANTOINE I.

s 10 mai 1703, à Varennes, [GUILLAUME I. LECLERC, Marie-Madeleine, (1) *Antoine*, b 27 mai 1702, à Contrecoeur; m 11 août 1728, à Louise TRUCHON, à Lachenaye. — *Marie-Madeleine*, b 12 août 1693, à Boucherville²; m³ 4 déc. 1718, à Louis HAFET. — *Louis*, b² 25 fév. 1700; m à Marie-Anne COUVRET.

(1) Elle épouse, le 16 fév. 1705, Jean Coiteux, à Contrecoeur.

I. — COEFFARD, Thérèse, femme de Gaspard Emery dit La Sondo, chirurgien. Elle épouse le 14 sept. 1718, Henri Coffinier, à Québec.

1676, (6 octobre) Québec.⁴

I. — COEUR DIT JOLICOEUR, PIERRE, serrurier, b 1643, fils de Jean et de Claude Tarré, de St. Mathieu, ville de Quimper-Corantin; s...

MANCHAND, Elizabeth, b 1650, fille de Jacques et de Claude Bietry, de St. Paul, évêché de Paris.

Pierre, b⁴ 2 déc. 1671; s⁴ 20 fév. 1672. — *Marguerite*, b⁴ 28 fév. 1673; 1^o m 12 juin 1692, à Michel CHRÉTIEU, à Charlesbourg³; 2^o m³ 5 avril 1712, à François BÉDARD. — *Françoise*, b⁴ 15 nov. 1675.

I. — COEURBALLE, JEAN, maître d'hôtel de Mr. l'Intendant, 1699.

COGNARD. — *Variations*: CANIARD.

1690, (20 avril) Lévis.

I. — COGNART, JOSEPH, b 1670, fils de Louis et de Jeanne Mars, de St. Eustache, de Paris; s...

Haut Bout, Geneviève, [MICHEL I. *Jeanne*, b 2 juin 1693, à St. Michel. — *Marie-Geneviève*, b¹ 4 juin 1702.

1677, (18 octobre) Pte-aux-Trembles, (M.)³.

I. — COGUET, PIERRE, bedeau de l'église de la Pointe-aux-Trembles, b 1652, fils de Pierre et de Marie Besnard, du Bourg-de-Vic-de-Fleurs, évêché de Rouen; s...

CHAPERON, Marie, [JEAN I. *Pierre*, b² 31 mars 1680; s² 26 avril 1689. — *Joseph*, b³ 19 mars 1682; s³ 18 mai 1683. — *Jacques*, b³ 1^{er} oct. 1684; s³ 19 juin 1690. — *Jean-Baptiste*, b³ 1^{er} mars et s³ 7 oct. 1687. — *Elizabeth*, b³ 16 mai et s³ 30 oct. 1689.

1672.

I. — COIGNAC DIT LAJEUNESSE, CLAUDE, s 1678. SIMON FRANÇOISE, (1) b 1646.

Pierre, b 29 oct. 1675, à Sorel; 1^o m 6 juin 1702, à Louise PLANTE, au Château-Richer⁴; 2^o m 5 juin 1735, à Marie FONGUES, à Québec²; s²⁴ janv. 1741. — *Marie*, b...; m..., à Jean-Baptiste PAGESI. — *Marie-Anne*, (posthume), b 12 oct. 1778, à Boucherville; m⁴ 25 oct. 1700, à François PLANTE.

1697, (30 septembre) Québec.³

I. — COIGNET, JEAN, huissier, b 1678, fils de Jean et de Catherine Gillon; s³ 1 juillet 1728.

DURAND, Marie, [NICOLAS I.

s³ 12 sept. 1738. *Anonyme*, b et s 25 nov. 1698, à Beauport.

I. — COIGNON, SUSANNE, b 1627; m 1656, à Elie BEAUSSANT.

I. — COIGNON, JACQUES, b 1644.

(1) Elle épouse, en 1679, Gilles Dufaut.

I. — COIGNON, ANTOINE, b 1641.

1645.

I. — COPEL, JEAN.

VALOIS, Denise.
Marie, b 1646; 1^o m 21 oct. 1669, à Guillaume FAGOT, à Québec⁴; 2^o m 4 22 nov. 1677, à Claude RENARD; s 4 4 janv. 1681, (mort subite).

1664.

I. — COIRIER, PIERRE, b 1643.

1^o BRUNET, Anne, b 1646; s...

1673, (18 septembre) Québec.³

2^o PAIN, Claude-Philiberte, b 1651, fille de François et de Benoite du Fourcheron, de St. Georges, évêché de Châlons.
Anne, b 3 12 juin 1676. — Antoine, b 3 25 oct. 1678.

COITEUX. — Variations et surnoms : COITTOU. — ST. JEAN. — MATHIEU.

I. — COITEU DIT ST. JEAN, JEAN, taillandier; b 1651.

PETIT, Marie-Thérèse, b 1652.
Marie, b 17 mars 1678, à Sorel. — Mathieu, b 17 juin 1681, à Contrecoeur⁵; 1^o m 5 16 fév. 1705, à Madeleine LEGLERC; 2^o m..., à Angélique BONIN. — François, b 5 16 mai 1683. — Marie-Anne, b 5 18 fév. 1685; s 5 19 avril 1686. — Marie-Anne, b 5 14 fév. 1687. — Charles-François, b 5 14 juillet 1687. — Joseph, b 3 et s 6 nov. 1688, à la Pointe-aux-Trembles de Montréal.⁴ — Jacques, b 4 11 juin 1690. — Marie-Catherine, b 4 25 avril 1695. — Hyacinthe, b 4 27 janv. 1697. — François, b 4 9 et s 4 20 sept. 1699.

1680. (4 novembre) Montréal.

I. — COITEUX, JACQUES, b 1651, fils de François et d'Adriane Bault, de ville Fagnon, évêché de Poitiers (Angoumois).

DUMETS, Barbe, [ANDRÉ I. s 7 sept. 1699, Pointe-aux-Trembles de Montréal.¹

Jacques, b 1 21 nov. 1683. — Barbe, b 1 20 avril 1686. — Jean-Baptiste, b 1 4 mars 1689. — Marie-Madeleine, b 1 14 fév. 1692. — François, b 1 11 mars 1695. — Angélique, b 1 11 nov. 1697.

COJEAN—COGIAN—ST. BRIEUX.

1690. (7 septembre) St. Jean (I. O.)

I. — COJEAN DIT ST. BRIEUX (I) JEAN, b 1678, fils de René et de Jeanne Roduane, de St. Brieux; s...

MARCEAU, Suzanne, [FRANÇOIS I. s 9 mai 1700, St. François, I. O.²
Jean, b 2 3 et s 2 4 mai 1700.

I. — COLARDEAU, CLÉMENT, s 30 oct. 1672, à Boucherville. Noyé avec les femmes de Louis Denis et de Crispin Le Tuillier.

(1) Signé "Cogian."

I. — COLIN, MICHEL, s 24 mars 1616, à Québec. (1)

I. — COLIN, ANNE, femme de Vincent Boissonneau, en 1669.

I. — COLIN DIT LALIBERTÉ, JEAN, b 1664, soldat de M. Dancan; s 27 déc. 1637, Boucherville.

1668.

I. — COLIN DIT LALIBERTÉ, MATHURIN, maçon. b 1643.

Labbé Jacqueline, b 1651.

Marie, b 1670; m 7 janv. 1688, à Boucherville,¹ à Yves LE ROY. — André, b 3 fév. 1675, Sorel; m 14 mai 1704, à St. François, I. J., à Jeanne CADIEUX. — Michel, b 1 24 août 1677. — Marguerite, b 1 16 mars 1680. — Madeleine, b 1 8 mai 1681. — Pierre, b 1 7 oct. 1682. — Marie-Anne, b 1 19 mars 1684; s 1 13 janv. 1688. — Marie-Josette, b 1 1^{er} mai 1686. — François, b 1 3 juillet et s 1 28 nov. 1687. — Marie, b 1 4 avril 1689; s 1 9 dec. 1691. — Guil-laume, b 1 19 sept. et s 1 6 nov. 1690. — Marie-Thérèse, b 21 fév. 1692, à Montréal.

I. — COLET, MARGUERITE, b 1653, femme de Jacques Bissonnet, en 1670.

1668. (16 février) Montréal.

I. — COLLET, JEAN (2), b 1637, fils de Nicolas et de Marguerite Julien, du village d'Engien, près Gisors; s 12 sept. 1699, à Bâtiscan.²

1^o DEXHARD, ou Descharets, ou Richard, Jeanne, b 1646, fille de Claude et de Jeanne Billard, de Mezi, évêché de Picardie; s...

Marguerite, b 14 fév. 1669; à Sorel; m 2 7 janv. 1687, à René DAUDELIN; s 8 avril 1703, à Varennes. — Marie-Jeanne, b 1^{er} janv. 1673, à Boucherville; m 2 18 janv. 1689, à François BROUSSON; s 12 août 1713, à Ste. Anne de la Pêrade. — Pierre, b 1676.

1687 (13 janvier) Bâtiscan.²

2^o LEFEBVRE, Elizabeth, [PIERRE I. veuve de Félix Thunés; s 1687.

1688 (19 octobre) P^{te}-aux-Trembles, Québec.³

3^o AUBÉ, alias Loué, Marguerite, veuve de Jean Cosset.

Marie, b 2 17 juillet 1689; s 2 23 juin 1701. — Isabelle, b 2 13 nov. et s 2 2 déc. 1692. — Marie-Catherine, b 2 2 oct. 1695.

COLET — COLLET — COLLÉ.

1686.

I. — COLET, JOSEPH-PIERRE.

COURTOIS, Marguerite, [BERTRAND I. Joseph, b 3 et s 8 janv. 1690, à Charlesbourg.¹ — Paul, b 8 août 1691, à Québec.² — Marie, b 1 5 et s 1 7 oct. 1692. — Jean-Baptiste, b 1 2

(1) Inhumé par le père Dolbeau, "avec les cérémonies usitées en la Ste. Eglise romaine, il fut le premier qui reçut cette grâce là dans le pays." (Sagard, Histoire du Canada, page 31.)

(2) Soldat de Mr. Petit, au Régiment de Carignan.

janv. et
1695. —
Baptiste,
1701; s
— Marie-
b 1 10 sep
Noël-Jacq
1735, à N
à Thérès
1714.

16

I. — COL
fils d
bour
BOUCA
Nico
mair
geté
Nicola
MAILLOUX
b 3 27 ju
Jeanne, b
QUET. —
d'Orléans
nov. 1703
1^{er} janv.
nov. 1633
1685. —
les, b 2 5
1713, à Cl
avril 1716
mars 1688

II. — CO
s 169
MAILLOU

I. — COL
Boiss

COLOMB

I. — COL

I. — COL
seil en
1681.

I. — COM

I

I. — COM
fils d
Marg
GALBRU
Marie, b
août 1684
Marie, b 1

I

I. — COMP
de Je
évêché

janv. et s¹ 23 fév. 1694. — *Jacques*, b¹ 1^{er} mai 1695. — *Marie-Madeleine*, b¹ 20 mai 1697. — *Jean-Baptiste*, b¹ 10 juin 1700. — *Marie-Anne*, b¹ déc. 1701; s¹ 14 janv. 1702. — *Jean*, b¹ 13 mai 1703. — *Marie-Marguerite*, b¹ 17 avril 1705. — *Joseph*, b¹ 10 sept. 1707; m¹ 1728, à Françoise ALLARD. — *Noël-Jacques*, b¹ 25 déc. 1712; 1^o m² 21 nov. 1735, à Marguerite DONOIX; 2^o m² 26 janv. 1751, à Thérèse HUARD. — *Joseph-Barthélemi*, b¹ 4 janv. 1714.

1670, (30 septembre) Ste. Famille. ³

I. — **COLOMBE, Louis**, b 1641, établi à St. Laurent, fils de Jacques et de Boémie Drien, de Neufbourg, évêché d'Evreux; s...
BOUCAULT, Jeanne-Marguerite, b 1661, fille de Nicolas et de Marguerite Tibaut, de St. Germain, de Paris; s 25 janv. 1696, à Beauport, gelée sur le pont.
Nicolas, b³ 30 déc. 1671; m 1694, à Jeanne MAILLOUX; s 1695, à Beaumont. — *Marie-Marthe*, b³ 27 juin 1673. — *Jean*, b³ 17 mars 1675. — *Jeanne*, b³ 19 avril 1677; m 1695, à Charles PAQUET. — *Louise*, b 4 août 1679, à St. Laurent, He d'Orléans. 2^o — *Marguerite*, b³ 2 nov. 1681; 1^o m 7 nov. 1703, à François BOUDET, à Québec 2; 2^o m 2 1^{er} janv. 1727, à Thomas FORU. — *Louis*, b² 28 nov. 1683. — *Charles*, b² 17 nov. et s² 29 déc. 1685. — *Louise*, b² 12 et s² 18 fév. 1687. — *Charles*, b² 5 mars 1688. — *Angélique*, b...; m² 7 août 1713, à Claude BERNARD. — *Catherine*, b...; m² 18 avril 1716, à Pierre PRUDHOMME. — *Charles*, b² 5 mars 1688.

1694.

II. — **COLOMBE, NICOLAS**, [LOUIS I. s 1695, à St. Etienne de Beaumont. MAILLOU, Jeanne, [PIERRE I.

I. — **COLOMBIÈRE, CATHERINE**, femme de Josias Boisseau, en 1679.

COLOMBIÈRE, ANTOINE. — Voyez LÉCORNE.

I. — **COLON, AUFRAY**. — Voyez COLON.

I. — **COLSON, NICOLAS**, b 1626, huissier du Conseil en 1649, à Québec; établi à Varennes, en 1681.

I. — **COMBELLE, ANTOINE**. — Voyez DESJARDINS.

1680, (20 mai), Trois Rivières. ¹

I. — **COMPAIRON DIT LAVERGNE, JEAN**, b 1656, fils de Jean et de Marie LUNAUD, de Ste. Marguerite, évêché de LaRochelle; s... GALBRUN, Marie, [JACQUES I. Marie, b 8 fév. 1682, à Repentigny³; s³ 27 août 1684, noyé. — *Madeleine*, b³ 27 déc. 1682. — *Marie*, b¹ 30 mars 1692.

1667, (26 septembre) Québec.

I. — **COMPTANT, PIERRE**, b 1639, fils de Michel et de Jeanne Martinet, du Bourg dit Ste. Vierge, évêché de Poitiers; s avant 1697.

LANDRY, Louise, b 1648, fille de Pierre et de Marguerite Gaudrière, de St. Jean d'Angély, évêché de Xaintes; s 28 déc. 1697, à Batiscan.

COMPTOIS, JEAN-BAPTISTE. — Voy. ROYER.

1670, (5 juillet) Lévis.

I. — **CONDÉ, JEAN**, cordonnier, b 1650, fils d'Etienne et de Thomasse Ancelin, de Fontenaye, évêché de LaRochelle; s...

CHAUVEAU, Marie, [JEAN I. Marie-Françoise, b 14 janv. 1682, au Château-Richer; s 27 août 1684, à Québec. 4 — *Jean-François*, b 1685; s⁴ 6 sept. 1687. — *Jean*, b⁴ 6 juillet 1688. — *Marie-Jeanne*, b⁴ 22 avril 1690.

I. — **CONILLE, PIERRE**, de St. Nicolas de La Rochelle.

1^o m...
2^o GITTON, Marie, b 1649, (1).
Marie, b 1665, à LaRochelle; m 8 fév. 1683 à Etienne FONTAINE, à St. Laurent, I. O.

II. — **CONILLE, PIERRE**, [PIERRE I. établi à Charlesbourg.

ALEXANDRE, Geneviève, b 1637.
Pierre, b 1646, en France; m à Geneviève ALEXANDRE.

CONSTANT, PIERRE. — Voyez COMPTANT.

CONSTANTIN, MADELEINE, b 1646, à Paris, sœur de la Congrégation de Notre-Dame; s 5 sept. 1681, à Montréal.

1661, (26 mai) Québec. ⁴

I. — **CONSTANTIN, GUILLACME**, b 1639, fils de Pierre et de Perette Chatillon, de Saisons, en Bretagne; s...

MASSE, Jeanne. [PIERRE I. Jeanne, b⁴ 19 fév. 1664, m⁴ 18 avril 1678, à Guillaume JOURDAIN; s... — *Pierre*, b 21 avril 1666, à Sillery³; m 6 nov. 1696, à Marguerite-Suzanne GUYON DU ROUVRAY. — *Marie*, b³ 10 mars 1668; m³ 25 janv. 1694, à Michel CADDÉ; s⁴ 9 janv. 1703. — *Denis*, b³ 22 sept. 1671; 1^o m 1^{er} mai 1696, à Barbe BÉLANGER, à L'Ange-Gardiën; 2^o m 16 avril 1703, à Louise BACON, au Château-Richer; s 16 déc. 1746, dans l'église de Ste. Foye. — *François*, b³ 1^{er} mars 1673; m³ 25 janv. 1700, à Anne LOISEAU; s...

1696, (1^{er} mai) L'Ange-Gardiën. ³

II. — **CONSTANTIN, DENIS**. [GUILLAUME I. bourgeois; s 16 déc. 1746, à Sté. Foye.

1^o BÉLANGER, Barbe, CHARLES II. veuve de Charles Lefrançois; s³ 12 janv. 1703. *Joseph-Augustin*, b³ 15 fév. 1697. — *Marie-Gabrielle*, b³ 22 mars 1699. — *Denis*, b³ 8 avril 1700; m 21 oct. 1727, à Elizabeth HÉVÉ, à Québec. 7 — *Véronique-Michelle*, b³ 24 avril 1702; m 7 9 oct. 1727, à François PARADIS.

(1) Elle épouse, le 26 novembre 1676, André Bernard, à Québec.

1793, (16 avril) Château-Richer.

2° BACON, Louise, [EUSTACHE II.
s 22 avril 1738, à Québec. 3
Augustin, h 2 fév. 1704; s 7 juillet 1708. —
Marie-Catherine, h 3 27 oct. 1706. — Marie-Angé-
lique, h 3 29 mai et s 5 juillet 1708. — Pierre-Au-
gustin, h 3 22 mai 1709; s 3 20 sept. 1711. —
Marguerite, h 3 10 déc. 1710. — Angélique-Agathe,
h 3 29 mars 1712; s 3 18 oct. 1714. — Monique-Cé-
cile, h 3 21 avril 1713; s 3 2 juillet 1714. — Marie-
Geneviève, h 3 8 janv. 1715. — Louis-Alexandre, h 3
13 mars 1716. — Marie-Louise, h 3 18 sept. 1718;
m 3 7 avril 1739, à Louis-Simon Fûéchet; s 3 7
avril 1747. — Charles-Louis, h 3 14 août 1720. —
Laurent, h 3 29 janv. 1722. — Louis-Augustin, h 3 22
mai 1723.

1696, (6 novembre) St. Augustin. 4

II. — CONSTANTIN, PIERRE, [GUILLAUME I.
major de milice.
GUYON DU ROUVRAY, Marg.-Suzanne, [MICHEL II.
Louise-Ursule, b 19 août et s 8 sept. 1697, à
Québec. 7 — Marguerite-Joséphine, h 7 21 déc. 1698;
m 7 18 fév. 1727, à René CARTIER. — Marie-Anne,
h 7 25 sept. 1700; m 26 avril 1718, à Pierre HAMEL,
à Ste. Foye. — Joseph, h 7 11 sept. 1702; s 7 25
juillet 1703. — Marie-Madeleine, h 7 28 nov. 1703.
— Pierre, h 4 12 mai 1706. — Angélique, h 4 4 juin
1708; s 8 oct. 1713, à la Pointe-aux-Trembles de
Québec. 5 — Geneviève-Agathe, h 4 28 mars et s 4 12
mai 1710 — Marie-Judith, h 5 31 mai 1711; s 5 8
oct. 1713. — François-Xavier, h 4 8 déc. 1712; s 7 16
oct. 1713. — Marie-Josette, h 4 2 sept. 1714. — An-
gélique, h 4 13 juin 1716. — François-Augustin, h 4
7 nov. 1718. — Marie-Thérèse, h 4 14 mai 1720. —
Geneviève-Agathe, h 4 25 juillet 1722.

CONSTANTINEAU. — Voy. COUTANSINEAU.

1669, (14 octobre) Ste. Famille. 1

I. — CONTENT, ETIENNE, b 1635, fils de Pierre et
de Marguerite Crosnier, de Berry, évêché de
Xaintes; s 18 juin 1685, à Charlesbourg, 4
(mort subite).
LAISNÉ, Anne, (1) b 1653, fille d'Emmanuel,
de St. Lubin d'Olion, évêché de Chartres.
Jean, b 1 16 avril 1671; s 19 sept. 1732, au
Déroit. — Marie-Anne, b 1 9 avril 1673; m à
François DARVEAU; s 10 mars 1711, à Charles-
bourg. — Etienne, b 1 11 fév. 1676; m 4 19 avril
1700, à Mario BÉLANGER. — Marie-Angélique, b
23 mars 1679, à Québec 6; 1° m 5 juillet 1695,
à Mathieu MIREAU, à Lorette; 2° m 24 nov. 1721, à
Pierre DREUX, à Québec 6; s 6 26 sept. 1731. —
Pierre, b 6 26 avril 1682. — André, b 4 9 déc.
1684; m 18 oct. 1712, à Marie-Anne SYLVESTRE, à
la Pointe-aux-Trembles de Québec.

I. — CONVENT, ANNE, b 1601; 1° m à Philippe
AMIOT; 2° m 26 sept. 1639, à Jacques MAHEU,
à Québec 1; 3° m 1 10 sept. 1666, à Etienne
BLANCHON; s 1 25 déc. 1675.

(1) Elle épouse, le 5 nov. 1685, René Bisson, à Charles-
bourg.

I. — COOPER, PHILIPPE (anglais).
INGEL, Anne.
Marie-Françoise, b 25 mars 1693, à Québec,
âgé de 12 ans.

COPINEAU. — Voy. DE MAREUIL.

I. — COQUERET, MARIE, b 1662; 1° m 17 sept.
1685 à Pierre DUMAY, à Québec 1; 2° m 1 12
sept. 1695, à Louis BUREAU.

COQUILLART (LE), PIERRE. — Voy. SÉRAT LE
COQUILLART.

I. — COQUILLIER, PIERRE, b 1627, bedeau de
l'église de Beauport 3; s 3 15 fév. 1689.
Pierre, b 1646; m à Claudine PAVEN.

II. — COQUILLIER, PIERRE, b 1646, [PIERRE I.
PAVEN, Claudine, b 1647.
Anne, b 1675. — Pierre, b 1677.

COQUIN, PIERRE. — Voy. COCQUIN DIT LA TOUR-
NELLE.

I. — COQUINEAU, JEAN, b 1643, habitant de la
seigneurie de Lincot, on 1681.
DE LA MOTTE, Jeanne, b 1644.

I. — COQUINCOURT, FRANÇOIS.
BELLANCOUR, Suzanne.
Anne, b...; 1° m à Jacques DAMIEN; 2° m 10
fév. 1687, à Maurice OLIVIER, à la Pointe-aux-
Trembles de Québec.

CORBIÈRES (DES). — Voy. PETIOT, Sieur des G.

CORBIN. — Variations: COURBIN.

1670, (25 novembre) Québec. 1

I. — COURBIN, DAVID, boucher, b 1641, fils de
Jean et d'Anne Carmel, de la ville de Cone,
évêché de Castres, en Languedoc; s 1 19
août 1684.
PARANT, Marie, (1) [PIERRE I.
David, b 1673; 1° m 1 28 fév. 1707, à Marie FA-
VERON; 2° m 1 12 fév. 1719, à Geneviève GANIÉPY;
s 1 2 oct. 1755. — Marie-Anne, b...; m 1 12 nov.
1698, à Fabien BADEAU; s 1 28 août 1741. — Pierre,
b 20 août 1679, à Beauport 2; m 1 22 nov. 1700, à
Françoise BRASSARD; s 2 7 janv. 1703. — André,
b 2 27 mai 1682; m 1 26 janv. 1706, à Marie-
Charlotte de RAINVILLE. — Geneviève, b 2 3 nov.
1680.

I. — CORDA, de Québec.
1 fils, b 1702; s 5 fév. 1703, à la Pointe-aux-
Trembles de Québec.

1659, (17 novembre) Québec. 1

I. — CORDEAU DIT DESLORIENS, JEAN,
b 1636.
LATOUR-DIT-Simonet, Catherine,
b 1638; s 4 fév. 1678, à Ste. Famille. 3

(1) Elle épouse, le 5 février 1685, Joseph Rancœur, à
Beauport.

Mari
Jean B
Marie,
Pierre,
1671; 1

I. — CO
Pel
DE LA

I. — CO

I. — CO
et d
de I

LEFEB
s 1 l

Franç
m 7 janv.

— Anon
— Franç
re, b 26

rets; 1
2° m 5 fév.
b 2 7 sep
b 5 oct.

fév. 1715
fév. 1714
Marie-Fr
CORDIER.

I. — COR

CORNEL

I. — COR
CHAN
I. O.

CERTAI
Cécile, 1
16 et s 1

I. — COR
bourg
de St

PAYEN,
Marie

Jacques
Pointe-aux
Cap Santé

I
I. — CORO
fils de
Martin

1637.
LAUZON,
s 9 fé
Montr

(1) Ce nom
en 1684, n'es

Marie, b¹ 18 nov. 1660; m¹ 23 janv. 1681, à Jean BÉRIAUX, — *Augustin*, b¹ 27 février 1662. — *Marie*, b¹ 5 nov. 1664, au Château-Richer. — *Pierre*, b² 7 août 1667. — *Jacques*, b² 14 sept. 1671; m² 22 août 1702, à Marguerite TOUPIN.

1689, (7 février) Québec.

I. — CORDIER, PIERRE, fils de Gilles et de Marie Peltier, des Trois-Monts, évêché de Bayeux. DE LA HAYE, Catherine, veuve d'Étienne Rageot.

I. — CORNEAU, MATHURIN. — Voyez CORNUO.

1695, (9 novembre) Château Richer.

I. — CORNEAU, JEAN, b 1668, fils de Mathurin et de Madeleine Poitevin, de Boesse, évêché de Lugon; s 24 août 1730, à Québec. ¹ LEFEBVRE, Marie, [CLAUDE I. s¹ 12 oct. 1720.

François, b...; ¹ m 1728, à Angélique HALLÉ; ² m 7 janv. 1735, à Marie-Françoise BOUCHEN, à Lévis. — *Anonyme*, b et s 16 janv 1699, au Cap St Ignace. — *Françoise*, b 30 mars 1700, à l'Îlet. ² — *Geneviève*, b 26 et s² 27 sept. 1702. — *François*, b² 25 mars 1704. — *Marie-Agnès*, b 18 sept; 1706, à Lorette³; ¹ m¹ 23 nov. 1721, à Claude LENERLE; ² m 5 fév. 1731, à François LIÉNARD. — *Madeleine*, b² 7 sept. et s² 10 oct. 1708. — *Étienne-Marie*, b¹ 5 oct. 1709. — *Thomas*, b¹ 6 oct. 1712; s¹ 18 fév. 1715. — *Louise-Angélique*, b 7 janv. et s¹ 12 fév. 1714. — *Jean-Baptiste*, b¹ 12 mars 1715. — *Marie-Françoise*, b...; m¹ août 1716, à Jacques CORDIER.

I. — CORNELIER, (1) beveau.

CORNELIUS, TÈCLE. — Voy AUBRY 1670.

I. — CORNILLIER ou CORNELIER DIT GRAND CHAMP, PIERRE; s 31 déc. 1704, à St François, I. O. ⁶

CERTAIN, Catherine, b 1663; s⁶ 28 fév. 1730. *Cécile*, b 3 déc. 1688, Montréal. — *Vincent*, b⁶ 16 et s⁶ 19 mai 1702.

1670, (6 octobre) Québec.

I. — CORNUO, MATHURIN, b 1646, établi à Dombourg, fils de François et de Perette Girarde de St. Marc, Fontenay, évêché de la Rochelle. PAVEN, Marie-Marthe, b 1653, fille d'Hilaire et de Marie Gosselin, de St. Benoît, évêché de Paris. *Jacques*, b 1672. — *Marie-Jeanne*, b 8 janv. 1694, Pointe-aux-Trembles de Québec; m 28 avril 1710, Cap Santé, à René CULLERIER.

1670, (13 octobre) Montréal. ⁶

I. — CORON, JEAN, soldat, maître-tourneur, b 1644, fils de Nicolas et de Madeleine Mallet, de St. Martin de Milly, évêché de Meaux; s⁶ 3 oct. 1687.

LAUZON, Anne-Michelle. [GILLES I. s 9 fév. 1683, à la Pointe-aux-Trembles de Montréal. ⁴

(1) Ce nom, que l'on rencontre au Registre de Repentigny en 1688, n'est autre que *Cornelius*—Aubrenan—Aubry.

Marie-Anne, b⁴ 6 janv. 1674, sœur dite de la Victoire (C. N. D.); s⁶ 11 nov. 1732. — *Marie*, b⁴ 14 mai 1676; m⁶ 19 mars 1699, à Léonard LIBERGON. — *François*, b⁴ 11 sept. 1678; m 11 sept. 1702, à Marie SIRE, à St. François, Ile-Jésus⁹; s⁶ 14 janv. 1733. — *Agnès*, b⁴ 23 fév. 1681; m⁶ 7 janv. 1702, à Louis PIGEON.

CORRÈGE. — Voy. COURAGE DIT JOLIGEUR.

1664, (23 nov.) Québec. ¹

I. — CORRIER, PIERRE, b 1634, fils de Martin et de Jeanne Gerlingande, de St. Hilaire, évêché de La Rochelle; s... BRUNET, Anne, b 1643, fille de François et de Claudine Michaud, de St. Lou, évêché de Paris, s¹ 21 juin 1671.

Jeanne, b et s¹ 16 oct. 1666. — *Louise* b¹ 13 oct. 1667.

CORRIVEAUX, MARGUERITE, femme de René MAHEU.

1669, (28 octobre) Ste. Famille. ¹

I. — CORRIVEAU, ETIENNE, b 1643, fils de François et de Marguerite Besnard, de Fontereau, évêché d'Angoulême.

BUREAU, Catherine (1), b 1651, fille de Jacques et de Marguerite Verrier, de St. Jean, évêché de Paris

Jacques, b¹ 5 août 1671; ¹ m 19 oct. 1693 à Françoise GALORY, à St. Michel²; ² m 8 juillet 1728, à Marie-Madeleine L'ARCHEVÈQUE, à Québec. — *Catherine*, b¹ 13 juin 1673. — *François*, b¹ 24 janv. 1675; s¹ 12 août 1676. — *Étienne*, b¹ 25 fév. 1676; ¹ m² 26 août 1700, à Louise-Françoise GABORY; ² m¹ 26 nov. 1703, à Jeanne RABOUIN. — *Jean-Baptiste*, b 5 sept. 1683 à Lévis. — *Guillaume*, b...; m² 10 nov. 1709, à Marie REMILLARD. — *Julien*, b 3 oct. 1681, à l'Îlet. — *Pierre*, b¹ 20 mars 1678; m² 6 fév. 1702, à Anne GADOURY.

1693, (19 octobre) St. Michel. ⁶

I. — CORRIVEAU, JACQUES, [ETIENNE I. capitaine de milice.

¹ GABORY, Françoise, [LOUIS I.

Marie-Anne, b⁶ 8 août 1694; s⁶ 29 avril 1703. — *Jacques*, b⁶ 10 sept. 1699. — *Louise-Eliennette*, b⁶ 23 oct. 1701, hospitalière dite des Séraphins; s⁶ 20 fév. 1751. — *Honoré*, b⁶ 28 nov. 1703; s⁶ 6 mars 1707. — *Marie-Angélique*, b...; m¹ août 1725, à Jacques BADEAU, à Québec. ¹

1728, (8 juillet) Québec. ¹

² L'ARCHEVÈQUE, Marie-Madeleine, [JEAN II. veuve de Noël Rouillard; s¹ 29 oct. 1749.

1673, (2 octobre) Québec.

I. — CORRUBIE, GUILLAUME, b 1641, fils de Gilles et de Marguerite Ardou, de St. Valery, évêché de Rouen; s...

(1) Elle épouse, le 15 janvier 1695, Simon Darms, à St. Michel.

BAUGE, Anne, b 1654, fille d'Etienne et de Madeleine Cholet, de St. Victor, évêché de Paris; s avant 1681.

I. — CORVAL, JACQUES.

HUNAUT, Jeanne, (1) [TOUSSAINT I.
veuve d'Adrien Quovillon.
Louis-Augustin, b 4 juin 1698, à la Pointe-aux-Trembles de Montréal.

1696, (7 décembre) Québec⁶

I. — COSANGE (ou COUTANCE,) PIERRE, b 1668, fils de François et de Françoise Thomas, de Montiers neuf, évêché de Poitiers; s...
COCHART, Jeanne, [NICOLAS I.
Marie-Jeanne, b⁶ 18 sept. 1700; m⁶ 25 janv. 1727, à Gabriel CHARTIER. — Louise-Catherine, b⁶ 19 mai 1702; m⁶ 29 juin 1720, à Guillaume LEMBLIN; s⁶ 14 oct. 1739. — Marie-Thérèse, b⁶ 23 oct. 1703. — François, b⁶ 30 déc. 1704. — Pierre, b 13 avril 1707; s... — Pierre, b⁶ 26 sept. 1711. Jeanne, b⁶ 30 juillet 1708. — Jean, b⁶ 14 et s⁶ 26 mars 1713. — Guillaume, b⁶ 4 et s⁶ 21 avril 1714.

1667.

I. — COSSET, JEAN, b 1615; s 13 nov. 1687, à la Pointe-aux-Trembles de Québec.⁵
AUDÉ, (2) Marguerite, b 1651.
Marguerite, b⁵ 5 fév. 1681; m 19 fév. 1697, à Jean BARIBAUT, à Batiscan; s⁵ 25 mars 1727. — Alexis, b⁵ 7 avril 1683; s⁵ 10 oct. 1687. — René, s 17 oct. 1670, Château-Richer.³ — Marie, b 1669; m⁴ 28 fév. 1692, à Laurent BRANSARD; s⁴ 19 fév. 1705. — Jean, b⁴ 9 fév. 1670; s⁴ 18 sept. 1687. — Marie, b⁴ 19 mars 1672. — François, b 12 août 1674, à l'Ange-Gardien; m⁴ 23 nov. 1694, à Catherine LAFOND. — Pierre, b⁴ 18 juillet 1678, à Québec.

1694, (23 novembre) Batiscan.⁵

II. — COSSET, FRANÇOIS, [JEAN I.
LAFOND, Catherine, [JEAN II.
Marie-Marguerite, b⁵ 9 fév. 1696; s⁵ 22 fév. 1714. — Marie-Catherine, b⁵ 1^{er} fév. 1699. — François, b⁵ 27 déc. 1701. — Jean, b⁵ 14 mars 1704; m⁵ 31 oct. 1734, à Marie-Josette BARIBAUT. — Marie-Josette, b⁵ 30 mars 1707; m..., à Charles TIRAUT. — Pierre, b⁵ 28 mars 1710. — Marie-Renée, b⁵ 25 avril 1713; s⁵ 22 juin 1714. — Marie-Marguerite, b⁵ 21 sept. 1715; m⁵ 18 sept. 1736, à Jean ELIE. — Marie-Madeleine, b⁵ 9 juillet 1718.

COSTEREST, RENÉ. — Voy. COUTERET.

1685, (17 novembre) Québec.²

I. — COTÉ, JEAN, s 28 mars 1661, dans l'église de Québec.
MARTIN, Anne, s¹ 4 déc. 1684. [ABRAHAM I.
Louis, b¹ 25 oct. 1635; m¹ 4 nov. 1662, à Elizabeth LANGLOIS; s 1699. — Simone, b¹ 9 déc. 1637; m¹ 16 nov. 1649, à Pierre SOUMANDE. — Martin,

(1) Elle épouse, le 7 mai 1699, Pierre TAILLEFER, à Montréal.

(2) Loyé, Loré, et Esloin. Elle épouse, le 19 octobre 1688, Jean Colet, à la Pointe-aux-Trembles de Québec.

b¹ 12 juillet 1639; m 25 juillet 1667, à Suzanne PAGÉ, au Château-Richer. — Mathieu, b¹ 16 juillet 1642; m 1669, à Elizabeth GRAVELLE. — Jean, b¹ 25 fév. 1644; 1^o m¹ 11 nov. 1669, à Anne COUTURE; 2^o m¹ 25 fév. 1686, à Geneviève VERDON. — Noël, b¹ 4 mai 1646; m à Hélène GRAYON. — Marie, b¹ 12 et s¹ 25 janv. 1648. — Louise, b¹ 18 avril 1650; m¹ 4 déc. 1663, à JEAN GRIGNON.

1662, (6 novembre) Québec.²

II. — COTÉ, LOUIS, [JEAN I.
s en 1669.
LANGLOIS, Elizabeth, (1) [NOEL I.
Madeleine, b 19 sept. 1663, au Château-Richer; m 26 nov. 1682, à Louis LEMIEUX, au Cap St. Ignace³; s³ 25 août 1689. — Louis, b⁵ 1^{er} février 1665; m⁵ 8 janv. 1691, à Geneviève BERNIER. — Jean, b⁵ 7 mars 1667; s¹ 3 nov. 1687.

1667, (25 juillet) Château-Richer.⁴

II. — COTÉ, MARTIN, [JEAN I.
PAGÉ, Suzanne, [RAYMOND I.
Jean, b 6 sept. et s⁴ 5 oct. 1668. — Jean, b 25 avril 1670, à Ste. Famille⁵; m 8 fév. 1694, à Marie-Anne LANGLOIS, à Beauport⁷; s 16 mars 1739, à Québec. — Marguerite, b³ 9 août 1672; 1^o m à André PARENT; 2^o m² 7 fév. 1701, à NOËL MARCOUX; s³ 7 mars 1709. — Marie-Madeleine, b³ 11 août 1675, hospitalière dite Ste. Gertrude; s 13 avril 1723, à Québec.⁸ — Pierre, b 4 et s³ 11 nov. 1677. — Anne, b² 2 avril 1679, hospitalière dite Ste. Geneviève; s² 15 oct. 1734. — Elizabeth, b 3 nov. 1681, à St. Pierre, I. O.² — Pierre-Martin, b⁸ 8 mars 1684. — Louis, b⁸ 29 juin 1686.

1669, ()

II. — COTÉ, MATHIEU, [JEAN I.
GRAVELLE, Elizabeth, [MASSÉ, I.
Marie-Charlotte, b 10 oct. 1670, à Ste. Famille⁴. — Martin, b¹ 28 janv. 1673; m à Marguerite FRELAN. — Marie-Anne, b⁴ 8 avril 1675; m à Louis PICHET. — Marie, b 24 oct. et s¹ 25 nov. 1677. — Marie-Geneviève, b² 21 nov. 1678. — Joseph, b 28 oct. et s 3 nov. 1681, à St. Pierre, I. O.². — Pierre, b² 9 fév. 1684. — Mathieu, b² 7 mars 1686.

1669, (11 novembre) Québec.⁷

II. — COTÉ, JEAN, [JEAN I.
1^o COUTURE, Anne, [GUILLAUME I.
s⁷ 26 nov. 1684.
Jean-Baptiste, b⁷ 31 août 1670; m à Françoise CHONET; s 26 mars 1736, à Rimouski. — Noël, b⁷ 11 déc. 1672; m 28 fév. 1696, à Madeleine DROUIN, à Ste. Famille. — Marguerite, b 1674, hospitalière dite St. Paul; s 17 déc. 1702, à Québec. — Elizabeth, b 1676; s⁷ 24 janv. 1744. — Marie, b 1676. — Pierre, b 23 nov. 1679, à St. Pierre, I. O.⁴. — Guillaume, b⁴ 9 nov. 1681; m⁷ 8 mai 1719, à Clothilde ANELOT.

1686, (25 février) Québec.⁷

2^o VERDON, Geneviève, [VINCENT I.
Marie-Charlotte, b 16 oct. 1686, à St. Pierre, I. O.; m 1700, à François TINON-DESROCHES; s⁷ 9

(1) Elle épouse, le 16 décembre 1669, Guillaume Lemieux, à Québec.

déc. 1^o
Louis
1^o m⁵
janv. 1^o
— Gab
Gossel
fév. 17
1711;
b...; m

II. — C
GRAY
Jean-
— Loui
juin 16
Pierre,
nov. 16

I. — CO
de
ASER
Jacq
février
Simon,

III. — C
cap
BERN
Louis
b⁵ 16 a
Thomas
— Josep
Joseph,
guorte
Jean-Ba
à Marth

III. — C
s¹
LANG
JEAN,
PAGNY,
fév. 173
Louise,
RAUX.
Gilles C
François
b...; m
Foya.
dien; m
mouski.

III. — C
s 26
Choné
s 14

(1) Regi
Montréal.
(2) Les c
(3) Fille
(4) Fille
(5) Seig

déc. 1755. — *Geneviève*, b... ; m 18 nov. 1709, à Louis BOUSSEL, à l'Ange-Gardienn. — *Joseph*, b... ; 1^o m 13 avril 1711, à T^hérèse HUOT ; 2^o m 23 janv. 1730, à Jeanne ROUSSIN ; 3^o 22 déc. 1760. — *Gabriel*, b 1701 ; m 7 14 nov. 1739, à Cécile GOSSELIN ; s 7 11 nov. 1742. — *Jean*, b... ; m 4 fév. 1716, à Madeleine HUOT. — *Marie*, b 11 mars 1711 ; m 7 14 juin 1733, à André ALIÉS. — *Ignace*, b... ; m 5 oct. 1733, à Véronique HÉBERT.

1673.

II. — COTÉ, NOËL, [JEAN I. GRATON, Hélène, [CLAUDE I. *Jean-Baptiste*, b 23 nov. 1674, à Ste. Famille, 4 — *Louise*, b 4 31 oct. 1676. — *Geneviève*, b 4 18 juil. 1679. — *Jean-Baptiste*, b 20 juillet 1682, à St. Pierre, Ile d'Orléans. — *Pierre*, b 10 et s 18 nov. 1634. — *Jacques*, b 8 16 avril 1696.

1680, (14 octobre.) (1)

I. — COTÉ ou BOTTÉ, DIT SORAKSA, ABRAHAM, de Dieppe. (2) ASENDEA, Marie, (Onontaise). *Jacques*, (3) b 7 fév. 1685. — *Jeanne*, (4) b 10 février 1688. — *Jean-Baptiste*, b 26 nov. 1639. — *Simon*, b 5 janv. 1699.

1691, (8 janvier) Cap St. Ignace. 5

III. — COTÉ, LOUIS, [LOUIS II. capitaine de la Côte du Sud. BERNIER, Geneviève, [JACQUES I. *Louis*, b 20 déc. 1691 ; s 4 fév. 1692. — *Louis*, b 16 août 1693. — *Marthe*, b 19 nov. 1694, à St. Thomas 1 ; m 1 17 nov. 1721, à Louis COUILLARD. — *Joseph*, b 1 27 avril 1701 ; s 1 7 avril 1703. — *Joseph*, b 1 24 avril 1704 ; m 7 nov. 1726, à Marguerite COUILLARD, à St. Etienne de Beaumont. — *Jean-Baptiste*, b 1 17 sept. 1706 ; m 9 juillet 1729, à Marthe FONTIN. — *Paul*, b 1 1^{er} avril 1708.

1691, (8 février) Beauport. 1

III. — COTÉ, JEAN, [MARTIN II. s 16 mars 1739. LANGLOIS-TRAVERSY, Marie-Anne, [NOËL II. *Jean*, b 1699 ; m 20 oct. 1721, à Geneviève TRÉPAGNY, au Château-Richer. — *Marie-Hélène*, b... m 3 fév. 1732, à François LECLERE, à Québec. — *Marie-Louise*, b... ; m 7 4 juillet 1740, à Charles L'HERNAUX. — *Geneviève*, b 1704 ; 1^o m 7 2 sept. 1743, à Gilles GABRIEL ; 2^o m 7 26 août 1748, à Noël-François LEVASSEUR ; s 7 2 sept. 1751. — *Paul*, b... ; m 24 fév. 1733, à Madeleine MOREAU, à Ste. Foye. — *Gabriel*, b 13 juillet 1719, à L'Ange-Gardienn ; m 29 juillet 1743, à Cécile LEPAGE, à Rimouski.

III. — COTÉ, JEAN-BAPTISTE, (5) [JEAN II. s 26 mars 1736, à Rimouski. 4 CHORET, Françoise-Charlotte, [JOSEPH II. s 14 sept. 1755, dans l'église de l'Île-Verte.

(1) Registre de la mission des Sauvages de la montagne de Montréal.

(2) Les enfants baptisés "BOTTÉ" et Soraksa.

(3) Filleul de Mr. Jacques Le Moyne, de Ste. Hélène.

(4) Filleule de Dlle. Jeanne Le Ber.

(5) Seigneur de l'Île Verte.

Jean-Baptiste, b... ; m 17 juillet 1720, à Geneviève BERNIER, au Cap St. Ignace. — *Prisque*, b... ; m 17 juillet 1720, à Ursule BERNIER. — *Catherine*, b... ; m 4 20 août 1731, à Vincent RIOUX. — *Marie*, b... ; m 4 10 nov. 1733, à Joseph LEVESQUE. — *Pierre*, b... ; m 4 27 juin 1735, à Marie-Anne LEPAGE. — *Gabriel*, m... ; 1^o m 7 oct. 1722, à Isabelle BERNIER, à Québec ; 2^o m 6 nov. 1740, à Madeleine LEDEL, à Kamouraska. — *Françoise*, b... ; m 4 13 fév. 1736, à Ange DION. — *Geneviève*, b... ; m 4 13 fév. 1736, à Jean-Baptiste LEVÊQUE. — *Nicolas*, b... ; m 2 10 avril 1741, à Mario LEVASSEUR.

1696, (28 février) Ste. Famille.

III. — COTÉ, NOËL, [JEAN II. s avant 1720. DROUX, Marie-Madeleine, [NICOLAS II. s avant 1720. *Pierre*, b... ; m 9 avril 1720, à Dorothée MARCEAU, à St. François, I. O.

1699.

III. — COTÉ, MARTIN, [MATHIEU II. FRELAN, Marguerite, [FRANÇOIS I. *Pierre*, b 14 oct. et s 15 oct. 1699, à St. Laurent, I. O.

I. — COTIN, MARIE-CATHERINE, 1^o m 1666, à Pierre BRUNET ; 2^o m 1685, à Pierre MANDIN.

COTIN. — *Variations et surnoms* : COTTIN — DUGAL — CHATILLOX.

1672, (10 janvier) Québec. 1

I. — COTIN, DUGAL, cordier, b 1611, fils de René et de Françoise Ménard, de la Trinité de Laval, diocèse d'Angers. BAUDON, Etienne, b 1653, fille d'Etienne et de Marguerite Guigné, de St. Médard, de Paris ; s 11 nov. 1699, à St. Augustin. 1 *Jean-François*, b 2 15 avril 1674 ; s 3 24 sept. 1688. — *Jean*, b 2 26 juillet 1676. — *Louis*, b 2 24 fév. 1679 ; m 14 janv. 1709, à Jeanne BELAN, à la Pointe-aux-Trembles de Québec. — *Joseph*, b 2 10 mars 1681 ; m 1 18 août 1709, à Marie-Charlotte GABOURY. — *Mathieu*, b 2 4 mai 1683 ; 1^o m 1 8 juillet 1709, à Charlotte MEUNIER ; 2^o m 3 29 mai 1749, à Marie SEVIENY. — *Marie-Elizabeth*, b 2 24 avril 1685 ; m 1 4 juillet 1707, à Jean PENISSON. — *Marie*, b 3 28 sept. 1687 ; m 1 12 janv. 1710, à Jean BÉLAND. — *Jean-Baptiste*, b 5 15 déc. 1693 ; m 1 7 août 1722, à Madeleine BOURDEAU. — *Auguste-Tagal*, b 1 21 sept. 16... — *Françoise*, b... ; m 1 22 nov. 1713, à Antoine GABOURY. — *Charles*, b... ; m 3 16 avril 1720, à Thérèse GABOURY.

1666.

I. — COTTIN DIT CHATILLOX, PIERRE. ROUSSILLER, Jeanne. *Pierre*, b 29 mars 1667, à Québec.

COTINEAU. — *Variations et surnoms* : COTINOT — GOTINEAU — COTTINAULT — COUTINEAU — CHAMPLAURIER — LAURIER — DESLAURIERS — COFFINEAU.

1677, (7 janvier), Montréal. ¹

I. — COTINEAU-I'URIER, François-Jacques, b 1641, fils de Jean et de Jeanne Dupuy, de St. Cloud, évêché d'Angoulesme; s...
MILOT, Madeleine. [JACQUES I. Jean-Baptiste, b 9 juin 1678, à la Pointe-aux-Trembles de Montréal; m 19 janv. 1704, à St. François, Ile Jésus, ² à Catherine LAMOUREUX. — Joseph, b 1^{er} mai 1680, à Repentigny ³; m ² 22 août 1707, à Marguerite LAMOUREUX. — Marie-Madeleine, b ² 22 août 1682 m 1711, à François MAREÉ. — Marie-Catherine, b ¹ 13 déc. 1684; ¹ m ² 1^{er} oct. 1708, à Charles MATHIEU; ² m 1729, à Jean-Baptiste ROY.

1699, (11 février) Québec. ¹

I. — COTTON DIT FLEUR D'ÉPÉE, JEAN, b 1669, fils de Jacques et d'Anne CAP, de Bouville, évêché de Bayeux; s...
MORAN, Charlotte. [PIERRE I. Jeanne-Charlotte, b 12 nov. 1699, à Montréal. ² — Jean-Baptiste-Pascal, b ² avril 1702; s ¹ 5 mars 1705. — Omer, b ² 21 juin 1704 — Anonyme, b et s ² 29 nov. 1704. — Madeleine, b...; ¹ m...; ² m 7 janv. 1716, à Michel VANDET, à St. Michel. ³ — Jean-Baptiste, b 1705; m ² 9 nov. 1728, à Louise GAUTHIER; s ¹ 14 déc. 1759. — Louis-François, b ¹ 21 août 1716, m à Marie-Charlotte JOLIETTE.

1691, (24 septembre) Québec. ¹

I. — COTTON, et COUTON, BARTHÉLEMI, chapelier, b 1641, fils d'Antoine et de Françoise TRIN, de Notre-Dame de Briançon, archevêché d'Ambrun, en Dauphiné; s ¹ 27 fév. 1727.
LE ROI, Jeanne. [JEAN I. veuve d'Emmanuel Loppez; s ¹ 19 février 1735.
Barthélemi, b ¹ 2 juillet 1692; m ¹ 13 nov. 1741, à Madeleine VULLIS; s ¹ 27 mai 1780. — Marie-Jeanne, b ¹ 2 sept. 1694; m 17 nov. 1710, à Pierre BASTIEN, à Charlebourg ²; s ¹ 8 avril 1715. — Marguerite, b ¹ 20 oct. 1696. — Jean-François, b ¹ 5 fév. 1699. — Michel, b ¹ 2 juillet 1700; m 29 oct. 1726, à Françoise GAGNON, au Château-Richer. — Anonyme, b et s ² 24 fév. 1703.

1690.

I. — COTTENOIRE, ANTOINE.
PROVENCER, Marguerite. [SÉBASTIEN I. Marguerite, b 1694; s 14 janv. 1710, à l'île Dupas. — Marie-Renée, b...; m à Antoine BRULÉ. — Antoine, b...; m à Marie-Josette DUTREMBLE.

1682, (4 novembre) Québec.

I. — COTTU DE LA VALTRIE, François, maître-boucher, b 1631, fils d'Antoine et de Marguerite Patou, de St. Clou, évêché d'Amiens.
¹ VERDON, Jeanne. [VINCENT I. Louise, b 23 mai 1684, à Contrecoeur ¹; m 21 janvier 1704, à Jean-Baptiste REER, à l'île Dupas. ²

1681.

² LE SIÈGE, Louise, [PIERRE I. Geneviève, b 20 avril 1692, à Montréal. ³ — Catherine, b ² 21 mars 1694. — Daniel-Louis, b ² 21

janvier 1696. — Marie-Joseph, b 17 et s ² 29 janv. 1698. — Ignace, b ² 6 avril 1699. — Etienne, b ² 19 sep. et s ² 14 déc. 1700. — Jean-Baptiste, b ¹ 5 mai 1702. — François, b ² 15 fév. 1704; s ¹ 10 août 1708. — Françoise; b 1^{er} mai 1710, à Repentigny. ³ — Etienne, b ² 6 janv. 1712. — Marie-Thérèse, b ² 14 et s ² 17 janvier 1714.

1659, (16 avril) Trois-Rivières. ⁵

I. — COUC DIT LAFLEUR, soldat de M. de Froment, b 1624, fils de Nicolas et d'Elizabeth Templier, de Cognac; s ² 6 août 1665. (1)
MITEBAMEGSKSE, Marie, b 1631, (algonquine). s ² 8 janvier 1699.
Jeanne, b ² 14 juillet 1657; s ² 23 oct. 1679. — Louis, b ² 27 nov. 1659; m 1683, à Marie SAUVAGESSE. — Marie, b 1663. — Marguerite, b ² 1^{er} juin 1664; m à Jean FAFAAT. — Elizabeth, b 1667. — Madeleine, b 1669. — Jean, b 1673. — Angélique, b 1661; m à François SINCENNY.

II. — COUC, LOUIS. — Voy. MONTOUR.

COUDER, ANTOINE. — Voy. CODERRE — EMERY.

1665, (25 octobre) Québec.

I. — COUDRET, ANDRÉ, b 1643, fils de Pierre et de Jeanne Mettais, de St. Fort de Cognac, en Xaintonge.
Bourgeois, Jeanne, (2) b 1644, fille de Pierre et de Pauline Leclerc, de St. Médard de Paris.

1680.

I. — COUERIER, PIERRE.
PALIN, Claude-Philiberte.
Pierre, b 24 fév. 1681, à Charlesbourg. ³ — Marie, b ² 27 avril 1683.

COUILLARD. — Surnoms: De l'Espinau — Des Essars — De Beaumont — Després — Dupuis — Des Islets — Lafontaine.

1621, (26 août) Québec. ¹

I. — COUILLARD, GUILLAUME, b...; s ¹ 4 mars 1663, dans l'Eglise de l'Hôtel-Dieu.
HÉBERT, Guillemette, [LOUIS I. b 1608; s ¹ 20 oct. 1684, dans l'église de l'Hôtel-Dieu.
Louise, b ¹ 30 janv. 1625; m ¹ 3 nov. 1637 à Olivier LETARDIF; s ¹ 23 nov. 1641. — Marguerite, b ¹ 10 août 1626; ¹ m ¹ 7 oct. 1637, à Jean NICOLET; ² m ¹ 12 nov. 1646 à Nicolas MACARD; s ¹ 20 avril 1705. — Louis, b ¹ 18 mai 1629; m ² 9 avril 1655, à Geneviève DESPRÉS. — Elizabeth, b ¹ 9 fév. 1631; m ¹ 27 nov. 1645, à Jean GUYON; s 5 avril

(1) "Oecisus glande catapultae fortuito à socio." — *Registres des Trois-Rivières*.

(2) Elle épouse, le 11 juin 1708, Pierre Lyaumont, à Québec.

(3) Elle fut baptisée, non par un prêtre français, mais par un Anglais, qui était probablement le ministre; car, pendant que les Kerk demeuraient les maîtres de Québec, il n'y eût point de prêtre à Québec, et lorsque le P. Lejeune dit la messe, en 1632, dans la maison de Guillaume Couillard, les Français ne l'avaient pas entendue depuis trois ans. — *Relation des Jésuites*, 1632.

1704, au
1^{er} m 1
sept. 16
b ¹ 16 ju
Nicolas,
Charles,
à Marie
mai 171
trude, b
AUBERT

II. — CO

II. — CO

DESPR

s 11

Jeanne

juillet 17

1656. —

1680, à

— Louis

VAUDRY

7 nov.

4^e m 31

s 15 mai

b ¹ 24 o

m 21 j

Thomas

I. — COU

Mar

moi

BILOD

b 1629,

s 26 ao

Renée

m ¹ 31 j

6 nov.

1669. —

BRUNET,

janv. 16

à Jacqu

II. — CO

s 8

1^{er} PAS

s ³

Marie

Anonym

fév. et s

fév. 167

Charles-

à Marie-

(1) Tue

inhamé d

(2) Souc

(3) Couc

(4) Souc

(5) Souc

Islets — S

1704, au Château-Richer. — Marie, b¹ 28 fév. 1633 ; 1^o m¹ 25 oct. 1648, à François BISSOT ; 2^o m¹ 7 sept. 1675, à Jacques DE LALANDE. — Guillaume, b¹ 16 janv. 1635. — Madeleine, b¹ 9 août 1639. — Nicolas, (1) b¹ 6 avril 1641 ; s¹ 24 juin 1661. — Charles, (2) b¹ 10 mai 1647 ; 1^o m¹ 10 janv. 1668, à Marie PASQUIER ; 2^o m¹ à Louise COUTURE ; s¹ 8 mai 1715, à St. Etienne de Beaumont². — Gertrude, b¹ 21 sept. 1648 ; m¹ 6 fév. 1664, à Charles AUVERT ; s¹ 18 nov. 1664.

1661.

II. — COUILLARD (3) GUILLAUME, [GUILLAUME I.

1653, (29 avril) Québec. ¹

II. — COUILLARD, Sieur de L'Espiray, [GUILL. I. DESPRÈS, Geneviève, [NICOLAS I. s¹ 11 mai 1706, dans l'église de Québec. ²
Jeanne, b¹ 12 juin 1654, à Paul DUPUIS ; s¹ 2 juillet 1702. — Charles, b¹ 6 déc. 1655 ; s¹ 17 juin 1656. — Jean-Baptiste, b¹ 2 mai 1657 ; m¹ 23 oct. 1680, à Geneviève DE CHAVIGNY ; s¹ 8 mars 1735. — Louis, b¹ 29 nov. 1658 ; 1^o m¹ 1680, à Mario VAUDRY ; 2^o m¹ 4 mai 1688, à Marie FORTIN ; 3^o m¹ 7 nov. 1712, à Marguerite BÉLANGER, à l'Îlet ; 4^o m¹ 31 janv. 1719, à Louise NOLIN, à St. Thomas ; s¹ 15 mai 1728, à St. Pierre du Sud. — Geneviève, b¹ 24 oct. 1660. — Jacques, (4) b¹ 5 juin 1665 ; m¹ 21 janv. 1691, à Elizabeth LEMIEUX, à St. Thomas.

1666, (8 février) Trois-Rivières.

I. — COUILLARD, PIERRE, b 1639, fils Pierre et de Marguerite Durandel, de La Tarif, en Angoumois ; s...
BILODEAU, Jeanne, veuve de Jacques Baubiche, b 1629, fille de Jean et de François Poupard ; s 26 août 1684, à Champlain. ³
Renée, b 19 fév. 1667, aux Trois-Rivières ; 1^o m¹ 31 janv. 1690, à Marie Denise HOURÉ ; 2^o m¹ 6 nov. 1703, à Geneviève SIGNAREL. — Marie, b 1669. — Pierre, b 1672 ; m 9 fév. 1699, à Anne BRUNET, à Lachine. — Jeanne, b 1679 ; 1^o m¹ 9 janv. 1684, à Claude DAVID ; 2^o m¹ 22 fév. 1694, à Jacques VALOIS ; s¹ 20 avril 1704.

1668, (10 janvier) Québec. ⁴

II. — COUILLARD, (5) CHS.-THOMAS, [GUILL. I. s 8 mai 1715, à St. Etienne de Beaumont. ⁵
1^o PASQUIER de FRANCLIEU, Marie, [PIERRE I. s¹ 26 juin 1685.
Marie-Guilmette, b¹ 2 et s¹ 8 mars 1669. — Anonyme, b et s¹ 24 janv. 1670. — Charles, b¹ 24 fév. et s¹ 23 mars 1671. — Anonyme, b et s¹ 11 fév. 1672. — Anonyme, b et s¹ 14 janv. 1673. — Charles-Marie, b¹ 15 avril 1675 ; m¹ 13 mai 1720, à Marie-Françoise COUTURE.

(1) Tué à l'île d'Orléans avec Mr. Jean de Lauzon. Il fut inhumé dans l'église de Québec.

(2) Souche des Couillard de Beaumont.

(3) Couillard dit Des Cheanes.

(4) Souche des Couillard des Prés.

(5) Souche des Couillard de Beaumont. — Seigneur des Îles — Seigneur de Beaumont.

1688

2^o COUTURE, Louise, [GUILLAUME I. Louise, b 1689 ; s 20 oct. 1692, à Lévis. ⁶ — Philippe, b 1691 ; s¹ 30 juin 1698. — Joseph, b¹ 31 mai 1693 ; m¹ 8 août 1729, à Geneviève TURGEON. — Charles, b¹ 24 août 1695 ; m... à Madeleine DESPRÈS. — Marie, b¹ 23 nov. 1697 ; m¹ 21 fév. 1724, à Alexandre MOREL DE LA DURANTAYE. — Marie-Louise, b¹ 10 avril 1700 ; s¹ 9 avril 1725. — Pierre, b¹ 1^{er} et s¹ 15 juin 1702. — Marie-Anne, b¹ 17 mai 1703 ; m¹ 14 mai 1727, à Jean-Baptiste GIRARD. — Pierre, b¹ 17 mai 1703 ; m¹ 22 juillet 1727, à Elizabeth NADEAU. — Marguerite, b¹ 2 mars 1707 ; m¹ 7 nov. 1726, à Joseph COTÉ.

1688, (17 octobre) Québec. ⁷

I. — COUILLARD DIT LAFONTAINE, FRANÇOIS, b 1640, fils de Michel et de Catherine Fleury, de Courson, évêché de La Rochelle ; s...
D'ANNESÉ de LONGCHAMP, Marie-Esther, (1) fille de Charles et d'Agnes Vivien, de St. Nicolas de Nancy, évêché de Toul ; s...
Marie-Renée, b¹ 2 sept. 1670 ; m... à Jacques MESSIERA ; s 15 juin 1695, à Boucherville. — Renée-Marie, b¹ 18 mai 1677. — Madeleine, b 1677 ; m 22 juillet 1697, à Jacques LARUE, à Ste. Anne de la Pérade.

1680, (23 octobre) Québec. ⁸

III. — COUILLARD, (2) Louis, [LOUIS II. s 15 mai 1728, à St. Pierre du Sud.
1^o VAUDRY, Marie, [CHARLES I. Louis, b 6 mars 1686, au Cap St. Ignace⁹ ; s¹ 13 avril 1686. — Marie-Anne, b 1681 ; s 2 mai 1689, à Québec.

1688, (4 mai) Québec.

2^o FORTIN, Marie, [FRANÇOIS I. Geneviève, b¹ 18 juillet 1689. — Elisabeth, b 17 avr. 1691, à St. Thomas. ¹⁰ — Louise, b¹ 15 nov. 1692 ; s¹ 22 nov. 1693. — Louis, b¹ 6 fév. 1694 ; m¹ 17 nov. 1721, à Marthe COTÉ. — Claire-Françoise, b¹ 7 déc. 1695, hospitalière dite St. Louis ; s¹ 8 mars 1721. — Marie-Simone, b¹ 28 mai 1697. — François, b¹ 24 nov. 1699 ; m 22 nov. 1728, à Madeleine BERNIER, au Cap St. Ignace. — Joseph, b¹ 18 sept. 1701. — Jean-Baptiste-Charles, b¹ 14 juillet 1703 ; m¹ 19 juin 1729, à Geneviève LANGLOIS. — Catherine, b¹ 5 avril 1705 ; s 7 mai 1706. — Paul, b¹ 8 sept. 1707 ; m 10 nov. 1732, à Marie-Joseph COUTURE, à St. Etienne de Beaumont.

1712, (7 novembre) Ilot.

3^o BÉLANGER, Marguerite, [LOUIS II. 1719, (31 janvier) St. Thomas. ¹¹

4^o NOLIN, Louise, [JACQUES I. veuve de Joseph Langlois. Marie-Anne, b... ; m¹ 22 juin 1739, à Louis MARGANNE DE LA VALTRIE.

(1) Elle épouse, le 20 sept. 1688, Pierre Janson, à Québec.

(2) Couillard de l'Espina, Seigneur de St. Thomas.

1688, (4 mai) Québec.⁵

III. — COUILLARD, (1) JEAN-BAPT., [LOUIS II. s^o 8 mars 1735.

DE CHAVIGNY, Geneviève, [FRANÇOIS I. veuve de Charles AMYOT; s^o 21^o avril 1724.

1690, (3^e janvier) Champlain.⁵

II. — COUILLARD, RENÉ, [PIERRE I. 1^o HOUÉ, Marie-Demise, [RENÉ I. s^o 21 avril 1699, à Batiscan.⁵

Pierre, b^o 26 janv. 1691; s^o 21 nov. 1709. — *Simon*, b^o 18 août 1693, à St. Jean, Ile d'Orléans; m..., à Marie-Louise JENNE DIT ST. ONGE; s avant 1725. — *Pierre*, b 1694; m 19 avril 1716, à Marie-Louise LAVIOLETTE, à Ste. Anne de la Pérade. — *Anonyme*, b et s^o 20 avril 1699.

1708, (6 novembre) Lachine.²

2^o GIGNARD, Geneviève, [LAURENT I. *Marie-Angélique*, b^o 2^o 13 août 1709.

1691, (21 janvier) St. Thomas.¹

III. — COUILLARD, (2) JACQUES, [LOUIS II. LEMUEUX, Elizabeth, [GUILLAUME I.

Marie, b^o 1^o 26 janv. 1692; m 20 août 1711, à François CRORET, à Québec.² — *Elizabeth*, b^o 2^o avril 1694; m..., à Bernard DAMOURS. — *Jacques*, b^o 1^o 16 fév. 1696. — *Marthe*, b^o 1^o 23 avril 1698. — *François*, b^o 1^o 1^{er} jan. 1700. — *Joseph*, b^o 1^o 13 nov. 1701; m 20 juillet 1733, à Marie-Geneviève CARON, à l'Ilet.³ — *Louise-Angélique*, b^o 1^o 21 mars 1704. — *Jean-Baptiste*, b^o 1^o 26 déc. 1705; m^o 3 juillet 1731, à Reine CARON. — *Louis*, b^o 1^o 1^{er} sept. 1707. — *Marie-Madeleine*, b...; m^o 1^o 20 oct. 1728, à Charles COUILLARD.

1699, (9 février) Lachine.⁵

II. — COUILLARD, PIERRE, PIERRE I. maître-menuisier, s...

BRUNET, Anne, FRANÇOIS I. *Marie-Anne*, b^o 1^o 1^{er} et s. 2 juillet 1700. — *Pierre*, b^o 12 sept 1701; s^o 17 juin 1704. — *Jean-Baptiste*, b^o 25 avril et s^o 18 juin 1704. — *Marie-Anne*, b^o 13 sept 1705; m^o 10 fév. 1721, à Pierre PRIMOT. — *Joseph*, b^o 19 mars 1708. — *Pierre*, b^o 27 mars 1717.

COUILLAUD, — *Variations et surnoms* : — COULEAU — GILBERT — ROQUEGRUNE.

1676.

I. — COUILLAUD DIT R^o QUEBRUNE, PHILIBERT, b 1641.

DE LAPORTE, Catherine, (3) JACQUES I. *Jean-Baptiste*, b 20 oct. 1677, à Sorel; m 11 sept 1704, à Anne DESLAURIERS, à Varennes. — *Marie-Anne*, b 4 oct. 1681, à Contrecoeur⁵; 1^o m 2 nov. 1723, à Julien GARDET, à Québec⁵; 2^o m^o 4 mai 1731, à Jean-Louis ROGER. — *Antoine*, b 7

(1) Couillard de l'Espinau, procureur du Roy, lieutenant de l'Amirauté.

(2) Sieur Desprès, Seigneur de l'Ilet et de St. Jean Port-Joli.

(3) Elle épouse, le 9 oct. 1708, Jean Charpentier, à Varennes.

nov. 1683, à Boucherville. — *Catherine*, b^o 12 janv. 1685. — *François*, b^o 6 déc. 1686.

I. — COULOMBE, Louis, b 1641. Etabli à l'Ile d'Orléans.

FOUCAULT, Jeanne, b 1651. *Nicolas*, b 1671; m 8 nov. 1694, à Anne MAILLOU, à Beaumont. — *Marie*, b 1673. — *Jean*, b 1675. — *Jeanne*, b 1677. — *Louis*, b 1679; m..., à Hélène POULET.

1694, (8 novembre) Beaumont.

II. — COULOMBE, NICOLAS, [LOUIS I. MAILLOU, Anne, (1) [MICHEL I.

I. — COULON, PIERRE — Voy. COURAULT.

1671, (13 octobre) Québec⁷

I. — COULON DIT MARRIAN, AUFRAY, b 1640, fils de Jean et de Marie Pibelin, de la Chapelle Basson, évêché de Xaintes, s 30 mars 1677, à Sorel.⁸

TIERGE ou TIERSE, Catherine (2) b 1656, fille de Guillaume et de Catherine Toub, de St. Sulpice de Paris.

Marie-Jacqueline, b^o 16 oct. 1673. — *René*, b^o 26 mars 1676; m 7 déc. 1711, à Geneviève VANIER, à Verchères.

I. — COULON, Sieur de Villiers, NICOLAS-ANTOINE, capitaine.

JARRET de VERCHÈRES, Angélique, [FRANÇOIS I. *Antoine*, b 26 août 1708, à Contrecoeur⁵; m 7 oct 1743, à Marie-Anne TARIEU DE LA NAUDIÈRE, à Québec; s^o 3 nov 1757. — *Louis*, b^o 19 août 1710; m 29 déc. 1753, à Marie-Amable PRUDHOMME, Montréal. — *Marie-Anne*, b...; m^o 30 juin 1745, à Ignace AUBERT de GASPÉ. — *Angélique*, b...; m... à Thomas DE GANNES-FALAISE — *Marie-Madeleine*, b...; 1^o m à François FABER-DUPLESSIS; 2^o m^o 30 déc. 1737, à Claude MARIN DELAMARGUE; 3^o m^o 29 juillet 1754, à Joseph DAMOURS. — *Joseph*, b^o 8 sept. 1718. — *Pierre*, b^o 4 mai 1720.

COUPY, ANTOINE. — Voy. GOUPY. — GOUPL.

COURAGE, — *Variations et surnoms* : CORRÈGE — JOLICEUR.

1698, (27 novembre) Montréal.

I. — COURAGE DIT JOLICEUR, (3) FRANÇOIS; b 1669, fils de Pierre et de Jeanne Cousset, de Marmande, évêché d'Agon. Joubert, Madeleine, [JACQUES I.

COURAULT, — *Variations et surnoms* : — COURREAU — COURREAU — DE LA COSTE — CYBAR — CROC — COULLON.

(1) Elle épouse, le 1^{er} mal 1696, René Adam, à St. Etienne de Beaumont.

(2) Elle épouse, le 2 mai 1677, Pierre Guignard, à Sorel.

(3) Soldat de M. Duménil.

I. — COULOU, GOUPI, GOUPI, 1688, à Suzanville, à GATEAU, — Hélène Jacques janv. 1671, à Marie-M... nov. 1692, 21 juillet à Québec nov. 1700, Marie-A...

I. — COULOU, Pierre ville, Duval, Jacq... Marie-1687, à J Sillery; — René, Charlotte 1679. — 16 fév. Montréal

II. — COULOU, MARTE, Marie-1719, à François, 1702.

I. — COULOU, dier,

COURBI

16

I. — COULOU, de Paris s^o 2

(1) Courou

(2) Elle

(3) Elle

(4) Appe

(5) Mort

(6) Elle

(7) Aus

(8) Elle

à Varenne

I. — COURAULT, (1) CYDAR, b 1643, fils de Guillaume et de Guillemine Chambault, d'Angoulême.

GOUPI, (2) Marie-Françoise, [NICOLAS I. Françoise, b 24 déc. 1672, Québec, m 13 sept 1688, à Lachine, à René-Antoine DE LA FAIE. — Suzanne, b 1^{er} 26 oct. 1677. — Suzanne, b 9 nov. 1678, à Montréal²; (1) 1^{er} m 7 janv. 1697, à Jean GATEAU; 2^e m 20 fév. 1704, à Julien ST. AUBIN. — Hélène, b 11 oct. 1680; m 1^{er} 29 juin 1699, à Jacques GOGUET. — Geneviève, b 1682; 1^{er} m 7 janv. 1694, à Pierre HEURTEISE; 2^e m 2 14 fév. 1716, à Nicolas LECOUAS; s 2 30 mars 1730. — Marie-Madeleine, (3) b 1 5 juillet 1683; 1^{er} m 16 nov. 1699, à Beauport³, à René PARANT; 2^e m 3 21 juillet 1704, à Pierre LA VALLÉ; s 21 sept 1757, à Québec. — Angélique, b 1 5 août 1686; m 2 18 nov. 1705, à Pierre LUPIN; s 2 4 fév. 1752. — Marie-Anne, b 1680.

1671, (16 novembre) Québec. 1

I. — COURAULT, (4) PIERRE, b 1630, fils de Pierre et de Jeanne Papot, de St. Jacques, ville de Poitiers; s 4 mai 1680 (5) à Beauport. DEVAL, Françoise, (6) b 1647, fils de Jean et de Jacques Dion, de St. Severin de Paris; s... Marie-Françoise, b 1 2 sept. 1672; m 21 juillet 1687, à Jacques TABARY. — Louis, b 25 déc. 1673, à Silley; m 1 10 janv. 1695, à Marguerite MARTEL. — René, b 1 29 mars 1676; s 1 1^{er} sept. 1679. — Charlotte-Elizabeth, b 1 20 mai 1678; s 1 9 nov. 1679. — Pierre, b 1680. — Marie, (posthume) b 1 16 fév. 1681; m 9 nov. 1699, à Jean MALHOT, à Montréal.

1695, (10 janvier) Québec. 2

II. — COURAULT, (7) LOUIS, [PIERRE I. MARTEL, Marguerite, (8) [HONORÉ I. Marie-Angélique, b 2 29 oct. et s 2 12 nov. 1695. — Louis-Antoine, b 2 14 déc. 1696; m 19 mars 1719, à Geneviève LALLI, à Varennes. — Jean-François, b 2 11 fév. 1699. — Marie-Anne, b 3 3 déc 1702.

I. — COUREAU DIT LANGEVIN, ETIENNE, tailleur, b 1643; s 29 janv. 1679, à Montréal.

COURBERON. — Voy. DAMOURS, LOUIS-RENÉ.

1697, (14 octobre) Trois-Rivières. 1

I. — COURIER DIT BOURGIGNON, MATHIEU, soldat de Dumessny, b 1653, fils de Pierre et de Perinne Caïn, de Carantois, évêché de Dijon; s 1 24 janv. 1705.

(1) Coureau, Sieur de la Côte.

(2) Elle épouse, le 11 août 1704, Julien Bloys, à Montréal.

(3) Fille adoptive de Mathieu de La Grange et de Gabrielle Danneville.

(4) Appelé Coulon à l'acte de sépulture.

(5) Mort subitement dans la maison des R. P. Jésuites, à Beauport.

(6) Elle épouse, le 12 août 1691, Antoine Renaud, à Québec.

(7) Aussi Coulon.

(8) Elle épouse, le 28 janvier 1704, Jean François Dodaault, à Varennes.

VANASSE, Madeleine, veuve de René [FRANÇOIS I. DuLac.

Marie-Madeleine, b 1 18 sept. 1698. — Antoine, b 1 8 nov. 1700. — Marie-Anne, b 1 11 fév. 1703. — Joseph, (posthume) b 1 25 juin 1705, ordonné prêtre le 30 avril 1730, à Québec; s...

1681, (9 septembre) Québec.

I. — COUROIS DIT LACROIX, PIERRE, b 1641, fils de Pierre et de Jeanne Quenal, de St. Vincent de Carville, évêché de Rouen; s 12 nov. 1683, (mort subite).

VANIN, Marie, veuve de René Branche. (1)

I. — COURSON, NICOLAS, chirurgien, on trouve son nom sur le registre de 1636, aux Trois-Rivières.

COURTEAU. — Variations : COURTEAU — COURTOU.

1691, (25 juin) Ste. Famille. 2

I. — COURTEAU, PIERRE, b 1665, fils de Pierre et de Marthe Marchand, de Pontaubert, près Montbarson, en Bourgogne; s avant 1720.

St. DENIS, Marie-Madeleine, [PIERRE II. Marie, b 2 12 nov. 1692; s 2 22 juillet 1693. — Marie, b 2 1^{er} juin 1696; s 27 fév. 1703, à St. Etienne de Beaumont. 1 — Joseph, b 2 7 janv. 1698; m... à Félicité ROBIN. — Catherine, b 2 28 fév. 1700; m 9 avril 1720, à Pierre BRISSON, à la Rivière-Ouelle. — Agnès, b 2 20 janv. 1702; s 24 fév. 1703, à St. Michel. 2 — Jacques, b 1 20 nov. 1703. — Marie, b 3 14 mars 1706; m à François ROBIN, à St. Pierre du Sud. — Geneviève, b 3 fév. 1708, à St. Thomas.

COURTEMANCHE, AUGUSTE. — Voy. LE GARDEUR.

1663, (26 avril) Montréal. 1

I. — COURTEMANCHE DIT JOLICŒUR, ANTOINE, b 1642, fils de Pierre et de Marie Houdé, de Bannes, évêché du Mans; s 1 16 juin 1671. HAGUIN, Elizabeth (2), b 1646, fille d'Abraham et de Marie Decalogas; s...

Madeleine, b 1 13 janv. 1664; m 15 juillet 1680, à Jean Roy, à la Pointe-aux-Trembles, (M). 2 — Anne, b 1 9 mars 1666; m 2 21 oct. 1686, à Laurent ARCHAMBAULT. — Antoine, b 1 24 mai 1668; m 1 8 nov. 1688, à Marguerite VANDRY. — Elizabeth, b 1 13 août 1670, Sœur dite Ste. Claire de la Congrégation N.-D.; s 1 8 sept. 1748.

1688, (8 novembre) Montréal.

II. — COURTEMANCHE, ANTOINE, [ANTOINE I. VANDRY, Marguerite, [JACQUES I. Jacques, b 12 déc. 1695, à la Pointe-aux-Trembles, (M). 2 — Antoine, b 2 24 et s 2 26 août 1698. — Suzanne, b 2 17 et s 2 23 janv. 1700.

I. — COURTET, JEAN, b 1642; s 11 janv. 1717, à Québec.

(1) Elle épouse, le 21 nov. 1694, Anicet Boyer, Québec.

(2) Elle épouse, le 11 août 1672, Paul Daveluy, Montréal.

I. — COURTIN, CLAUDE, maître-armurier, à Québec en 1671.

1670.

I. — COURTOIS, JEAN, b 1642, de Beaucour, en Picardie.

DANIEL Catherine, de Beaucour, en Picardie. *Marie-Madeleine*, b 1676; m 26 nov. 1702, à Jean CHAUVIN, à Boucherville.

1670, (9 octobre) Québec. 3

I. — COURTOIS, CHARLES, b 1647, fils d'Antoine et d'Esther Lebrun, de St. Martin, évêché de Rouen; s...

BERGEN, Marguerite, b 1653, fille de Jean et de Madeleine JEANNE, de St. Sauveur, évêché de Paris; s 21 nov. 1728, à Lévis. 1

Joseph, b 2 et s 6 nov. 1671. — *Gabriel*, b 3 5 sept. 1672; m 5 avril 1701, à Elizabeth MOREAU, à Batiscan. — *Denis*, b 24 mars 1674; m 21 sept. 1700, à Barbe ARNAULT. — *Elizabeth*, b 2 19 juillet 1676. — *Marguerite-Charlotte*, b 2 28 oct. 1678. — *Louis*, b 2 25 août 1681.

1671, (24 août) Québec. 2

I. — COURTOIS, BERTRAND, b 1647, fils de Pierre et de Marguerite Héry, de Ploufragan, évêché de St. Brieux; s avant 1700.

HALLAY, Marie, b 1639, fille de Pierre et de Marie Villay, de Chartres; s 10 déc. 1700, à Charlesbourg. 3

Marie-Marguerite, b 2 4 avril 1672; 1^o m 3 19 janvier 1688, à Adrien RIGAU; 2^o m 1689, à Joseph COLET. — *Jean-Baptiste*, b 2 26 juin 1673; s 9 17 janv. 1703. — *Marie-Jeanne*, b 2 17 janv. 1675; m 3 21 mai 1694, à Pierre L'HÉNAUX; s 2 6 août 1748. — *Pierre*, b 2 23 sept. 1677. — *Marin*, b 2 12 janv. 1679. — *Simon*, b 2 12 janv. 1679; m 3 1^{er} sept. 1704, à Marie VILLENEUVE; s 30 mai 1711.

COURVAL. — Voy. POU LIN.

COURVILLE. — Voy. PIETTE — CADIEU.

COUSIN, DIT ST. ONGE, MICHEL, soldat de M. Du Beaucour, b 1678, de l'évêché de Xaintes; s 15 avril 1703, à Montréal, (mort subite).

1688, (15 mai) Repentigny. 1

I. — COUZIN, JEAN, b 1663, fils d'Ambroise et de Jacqueline Jolin, de Cognac, évêché de Xaintes; s...

PENNOT, Marie, [PAUL I. *André*, b 2 24 janv. et s 10 fév. 1689. — *Anne-Thérèse*, b 2 8 janv. 1690. — *Anne*, b 2 8 mai 1691.

1690, (2 janvier) Montréal. 1

I. — COUSINEAU, JEAN-BAPTISTE, maçon, b 1662, fils de Guy et de Marie Pepuchon, du Grand de Milliac, évêché de Périgueux.

BESNARD, Jeanne, [MATHURIN I s 9 mai 1749, au Sault-au-Récollet.

Marie-Jeanne, b 2 2 oct. 1691; m 2 15 juillet 1708, à Jean GNOU. — *Jean-Baptiste*, b 2 30 juin 1693; m 2 16 mai 1718, à Catherine HAY. — *Jo-*

seph, b 2 30 oct. et s 2 8 déc. 1695. — *Marie-Louise*, b 2 26 avril 1697. — *Jean-Noël*, b 2 17 fév. 1699; m 2 24 sept. 1720, à Louise DIONNET. — *Louise-Angélique*, b 2 24 août 1700. — *Marie-Rendé*, b 2 4 sept. 1702. — *Marguerite*, b 2 20 juillet 1704. — *François*, b... (1)

1658, (28 novembre) Québec. 1

I. — COUSSEAU DIT LAVIOLETTE, PIERRE, cordonnier, b 1627, fils de Pierre et d'Anne Bourradier, de St. Nicolas, évêché de La Rochelle; s...

BISSONNET, Marie, b 1639, fille de Jacques et de Marie Parochaux, de St. Cilles, en Poitou; s...

Suzanne-Marie, b 2 26 nov. 1660.

I. — COUSSIN DIT LANGOUMOIS, FRANÇOIS. — Voy COUSSON.

1671, (30 octobre) Québec. 1

I. — COUSSON, FRANÇOIS, b 1641, fils de Jean et de Jeanne Paysot, de Verteuil, évêché d'Angoulême; s...

POIGNET-BEAUREGARD, Marguerite, b 1651, fille de Pierre et de Catherine Clément, d'Aix; s...

Marie-Anne, b 14 avril 1673, à Trois-Rivières; m 2 6 nov. 1693, à Denis MADRAC; s... — *Jean*, b 2 11 mai 1692. — *François*, b 2 11 mai 1692. — *Suzanne*, b 1676; 1^o m 2 6 mars 1698, à Etienne

POINIER; 2^o m 2 28 avril 1701, à Pierre PINAULT; 3^o m 2 15 sept. 1718, à André BAUDRON-ROZENOT. *Michel*, b 1679. — *Marie-Anne*, b 6 mai 1681, à Champlain. 2 — *Jean-François*, b 2 30 sept. 1683. — *Anne*, b 2 27 juin 1686. — *Jean*, b 2 9 juin 1695. — *Jacques*, b 2 9 juin 1695. — *Joseph*, b 2 23 juin 1697; s 2 23 oct. 1698.

COUSSY. — Variations et surnoms : SOUCY — LAFLEUR.

1690, (3 mars) Montréal. 3

I. — COUSSY (2) PIERRE, b 1674, fils de Jean (maître charpentier) et de Rousse, de St. Michel, évêché de Limoges; s...

1^o FERRÉ, Marie-Françoise, [PIERRE I. s 18 déc. 1702, à Québec.

Jean-Baptiste, b 2 5 juin 1693. — *Pierre-Louis*, b 2 25 mars 1702, à Québec.

1703, (30 avril) Québec. 2

2^o MANSARD, Marie-Françoise, (3) [NICOLAS I. veuve de Charles Calet.

Pierre, b 2 28 avril 1704. — *Jean-Baptiste*, b 2 10 juillet 1706. — *Joseph*, b 2 8 juillet 1708; m 2 7 oct. 1728, à Marie-Josette AUVAUX. — *Catherine*, b 2 24 juin 1710; m 2 3 fév. 1727, à Jean-Baptiste RÉAUME. — *François-Marie*, b 2 14 avril et s 2 23 août 1712. — *Martial*, b 2 21 août 1713; s 2 19 nov. 1714. — *Marie-Louise*, b 2 31 oct. 1715.

(1) Tuteur de Pélage Cousineau, fille de son frère Noël.

(2) Dit Lafleur, Soldat de M. Le Verrier.

(3) Elle épouse, le 26 décembre 1717, Pierre Barbereau, à Québec.

1683

1690

1697.

COUTANCE DIT ARGENCOUR. — Voyez COSANCE,

I. — COUTANCE, PIERRE, b 1643, établi à Batis-
can, en 1681.

LANDRY, Louise, b 1641.

1663.

I. — COUTANCINEAU, JULIEN.

LANGLOIS, Marie, (1) b 1639.

Pierre, b... 1664; m 9 janv. 1690, à Marie-
Françoise LEFEBVRE, de la Pointe-aux-Trembles de
Québec; * — Jeanne, b 1665; m 28 nov. 1680,
à Simon PLEAU; s 12 fév. 1707. — Michel, b...
1660; m 24 fév. 1683, à Elizabeth-Ursule
PINELLE; s 9 mars 1728. — Louise, b 15 juin
1670, à Québec; *; 1^o m 24 nov. 1687, à François
PINELLE; 2^o m 11 nov. 1713, à Roch RIPAU. —
Anne, b 25 juin 1673; 1^o m 31 mai 1695, à Nico-
las PINEL; 2^o m 24 juillet 1702, à Mathurin
BELAND; s 11 nov. 1713. — Romaine, b 21
déc. 1675; 1^o m 8 janv. 1699, à Jean PINEL; 2^o
m 2 avril 1704, à Jacques DUSAULT. — Marie,
b...; m 48 oct. 1671, à Michel HARBOUR.

I. — COUTANCINEAU, (2) Louis, b 1644.

HARBOUR, Marguerite, b 1659.

Louis, b 1674. — Marguerite, b 1676. — Jeanne,
b 1677. — Jean, b 1679.

1683, (24 février) Pte.-aux-Trembles, (Q.) *

II. — COUTANCINEAU, MICHEL, [JULIEN I.
s 9 mars 1728.

PINELLE, Elizabeth-Ursule, [GILLES II.
Anne, b 17 et s 19 fév. 1684. — Michel, b 10
fév. 1685; s 7 déc. 1702. — Elizabeth, b 22
juin 1687; m 1^{er} sept. 1710 à René ANGÉ. —
Pierre, b 16 janv. 1690; s 27 sept. 1692. —
Jean-François, b 23 mars 1692; m..., à Marie-
Louise MATTE. — Marie-Anne, b 15 jr llet 1699;
m 25 janv. 1723, à Louis ANGÉ. — Ignace-François,
b 17 janv. 1702; m 6 fév. 1730, à Marie-Louise
BENOIT. — Louis, b...; 1^o m 5 fév. 1720, à Marie-
Angélique PETIT, à St. Augustin; 2^o m 17 sept.
1748, à Marie FOURNEL. — Michel, b 3 août 1704;
1^o m 25 sept. 1730, à Madeleine JUNEAU; 2^o m 3
8 fév. 1740, à Marie-Charlotte FOURNEL. — Margue-
rite, b 20 juillet 1707. — Marie-Anyctique, b 17
et s 24 août 1709.

1600, (9 janvier) Pte.-aux-Trembles, (Q.) *

II. — COUTANCINEAU, PIERRE, [JULIEN I.
LEFEBVRE, Marie-Françoise, [SIMON I.

Marie-Hélène, b 11 mars 1691; m à Mathieu
GINGRAS. — Julien, b 1^{er} mars 1693. — Marie-Ca-
therine, b 15 août 1695. — Pierre, b 30 sept.
1698; s 8 janv. 1699. — Marie-Françoise, b 29
déc. 1701; m 20 sept 1728 à Joseph JACOB,
à Québec. — Marie-Madeleine, b 29 juin 1704;
m 22 janv. 1731, à Jean-François TOUPIN.

(1) Elle épouse, le 11 août 1678, Denis Gentil, à Québec.

(2) Aussi Constantineau, au recensement de 1681.

1671, (9 février) Ste. Famille. *

I. — COUTART, ROBERT, b 1641.

JAROUSSEL, Suzanne, b 1641, veuve de Simon
Lefveau.

Marie, b 2 fév. 1672; s 3 avril 1673. — Fran-
çois, b 10 juin 1675. — Marie, b 15 juillet 1677;
m à Bertrand LAND; s 30 mai 1717, à Québec. —
Pierre, b 24 nov. 1679. — Jacques, b 1687; s 9
sept. 1737, à Québec.

COUTEAU, DIT St. AMAND, GABRIEL, soldat de M.
de Cruzel, b 1663, natif de St. Jean d'Angély;
s 13 nov. 1687, à Lachine.I. — COUTERET, COSTERET, COLTERET, René,
établi à Nicolet; s 6 mars 1699, aux Trois-
Rivières. *

GLADU dite St. Amand, Marguerite.

René, b 2 fév. 1695. — Marie-Madeleine, b...;
1^o m 4 août 1715, à Pierre ANGO-DU-RIVAGE; 2^o
m 29 déc. 1721, à Jean-Baptiste DUFURNEL, au
Déroit. — Pierre, b...; m 11 oct. 1723, à Marie-
Louise TERRIEN. — Françoise, b...; m à Claude
ROBERT. — Marie-Anne, b 25 juillet 1699.

COUTON, BARTHÉLEMI. — Voyez COTON.

1681, (9 juin) Québec. *

I. — COUTRON, ANDRÉ, Maçon, b 1646, fils de
Léonard et de Françoise Ducuba, de St.
Bric, évêché de Limoges; s.

BOUTIN, Marguerite. (1) [JEAN I.
Marie-Madeleine, b 11 avril 1683; m 17 janv.
1701, à Thomas FERRÉ; s 11 oct. 1706. — Jean-
Baptiste, b 30 juillet et s 23 nov. 1685. — Jacques,
b 29 juin et s 9 août 1687. — Marie-Louise, b 30
mai 1689; m 27 nov. 1719, à Jean GUYON;
s 5 mars 1744. — Charles, b 19 et s 24 nov.
1691. — Pierre, b 20 et s 21 sept. 1692. — Angé-
lique-Marguerite, b 20 sept. 1692; s 6 fév. 1693.
— Louise-Elizabeth, b 5 août 1695. — Gabriel-
André, b 22 oct. 1697. — Marguerite, b 17 mars
1700. — Charles, b 24 avril et s 24 mai 1702.

1649, (16 novembre), Québec. *(2)

I. — COUTURE, GUILLAUME, b 1617, fils de Guil-
laume et de Madeleine Malet, de St. Godard,
de Rouen; s 1702.AYNARD, Anne, b 1629, fille de Jean et de Marie
Bureau, de St. André, ville de Niort; s 18
janv. 1700, à Lévis. *

Marie, b 23 juin 1658; 1^o m 12 sept. 1678, à
François VEZIER; 2^o m 28 juin 1683, à Claude
BOUGET. — Charles, b 16 juin 1660; m 49 janv.
1690, à Marie HUARD; s 9 sept. 1709, à St. Etienne
de Beaumont. — Guillaume, b 12 oct. 1662;
m..., à Marie-Madeleine COTÉ. — Louise, b 1^{er}
mai 1665; m 1688, à Charles-Thomas COUILLARD.
— Jean-Baptiste, b 14 nov. 1650; m 12 fév. 1686,

(1) Elle épouse, le 20 nov. 1704, Jacques Guenel, à Québec.

(2) Honnête homme, juge de la Côte Lauzon. Fidèle
compagnon du P. Jogues.

En 1648, aux Trois-Rivières, le P. Buteux fit un festin
à Couture, et changea son nom sauvage JHANDICH, qui signifie
mal en Iroquois. On lui donna le nom de ACHIRRA, nom
de feu Mr. Nicolet, avec la joie de tous les sauvages, Hur-
ons, Algonquins et Amérindiens. (Journal des Jésuites.)

à Anne MARETTE, à l'Ange-Gardien. — Anne, b⁴ 22 janv. 1632; m¹ 11 nov. 1669, à Jean COTÉ; s³ 26 nov. 1684. — Louis, b² 29 août 1654. — Marguerite, b³ 7 mai 1656; m 1689, à Jean MARSOLEY; s³ 28 mars 1690. — Eustache, b³ 24 mars 1667; 1^o m⁴ 7 nov. 1695, à Marguerite BEGIN; 2^o m⁴ 16 avril 1701, à Françoise HUARD; s⁴ 6 mai 1733. — Joseph-Outger, b³ 29 juillet 1670; m⁴ 13 juin 1695, à Jeanne HUARD; s⁴ 6 mai 1733.

1686, (12 février) l'Ange-Gardien.

II. — COUTURE, JEAN-BAPTISTE, [GUILLAUME I. MARETTE, Anne, [JACQUES I. Jean-Baptiste, b 9 mars et s 16 août 1687, à St. Pierre, Ile d'Orléans.

II. — COUTURE, GUILLAUME, [GUILLAUME I. COTÉ, Marie-Madeleine.

Guillaume, b...; m 16 nov. 1722, à Charlotte TURGEON, à St. Etienne de Beaumont. 1 — Jean-Baptiste, b...; m¹ 17 nov. 1722, à Madeleine LACASSE. — Augustin, b...; m¹ 12 janv. 1723, à Elizabeth TURGEON. — Joseph, b...; m¹ 12 janv. 1732, à Suzanne TURGEON.

1690, (8 janvier) Lévis. 2

II. — COUFURE DIT LAFRESNAIE, CHS. [GUILL. I. s 9 sept. 1709, à St. Etienne de Beaumont. 1 HUARD, Marie-Anne, [JEAN I. Geneviève, b² 5 fév. 1693; m¹ 23 nov. 1712, à Guillaume LE ROY. — Jeanne, b² 1^{er} avril 1696; m¹ 16 nov. 1716, à Joseph LE ROY. — Marie-Louise, b¹ 20 août 1698; m¹ 13 nov. 1724, à Ignace LAURECQUE. — Charles, b¹ 5 juin 1701. — Marie, b...; m¹ 11 nov. 1709, à Pierre RUEL. — Marguerite, b¹ 27 sept. 1704; m¹ 20 nov. 1730, à Pierre ROY. — Joseph, b¹ 30 mars 1707; m¹ 13 nov. 1731, à Angélique ROY.

1695, (13 juin) Lévis. 2

II. — COUTURE, (1) JOSEPH, [GUILLAUME I. HUARD, Jeanne-Marie, [JEAN I. s² 6 sept. 1757.

Marie-Jeanne, b² 10 avril 1696; m² 28 avril 1721, à Simon MASSY. — Joseph, b³ 1^{er} nov. 1697. — Jean-Baptiste, b² 1^{er} avril 1700; m 19 nov. 1735, à Marguerite-Charlotte SÉDILOR, à Ste. Foye; s² 25 juillet 1755. — Louis, b² 20 mars 1702. — François-Xavier, b² 20 mai 1708; m 10 nov. 1732, à Marie-Madeleine DUSAULT, à Québec. — Véronique, b² 9 avril 1710; m² 24 nov. 1732, à Charles LEVASSEUR. — Marie-Jeanne, b² 19 avril 1712. — Charles, b...; m à Marie-POLQUAIN. — Marie-Genève, b² 18 mai 1719; m² 11 nov. 1737, à Ignace LEFEBVRE. — Augustin, b...; 1^o m² 8 nov. 1728, à Elizabeth CARIÉ; 2^o m² 27 avril 1739, à Marie BOURASSA; s 1753. — Louise, b...; m² 26 janv. 1733, à Pierre BOURASSA. — Catherine, b...; m² 1^{er} août 1740, à François BOURASSA.

1695, (7 novembre) Lévis. 2

II. — COUTURE DIT BELLERIVE, EUSTACHE [GUIL. I. 1^o BÉGIN, Marguerite, [LOUIS I. s 16 déc. 1709, à Beaumont. 1

(1) De la Cressonnière, capitaine.

Marie, b¹ 11 oct. 1696; m¹ 22 nov. 1723 à Jacques GUAY. — Philippe-Olivier, b¹ 5 déc. 1698; 1^o m¹ 3 mai 1728, à Angélique GUAY; 2^o m² 5 oct. 1733, à Elizabeth BOURASSA. — Marie-Charlotte, b¹ 24 oct 1700; m¹ 3 juillet 1733, à François SZOR.

1701 (18 avril) Lévis.

2^o HUARD, Françoise, [JEAN I. Jean-Baptiste, b 16 juin 1702, à Beaumont; 1 s¹ 20 nov. 1729. — Marie Angélique, b¹ 28 oct 1703; m¹ 28 avril 1728, à Louis TURGEON. — Charles, b¹ 10 mai 1705. — Marie-Françoise, b¹ 19 sept. 1707; m¹ 13 mai 1726, à Charles COUILLARD. — Marie-Josette, b¹ 2 avril 1710; m¹ 10 nov. 1732, à Paul COUILLARD. — Joseph, b¹ 2 mai 1712; m¹ 22 janv. 1736, à Geneviève FOURNIER. — Louis, b¹ 20 août 1714; m¹ 29 oct. 1737, à Marie-Jeanne VALLIÈRE. — Augustin, b¹ 8 mars 1717; s¹ 7 mars 1723. — Nicolas, b¹ 16 juillet 1719. — Marie-Anne, b¹ 28 juin 1724; s¹ 6 avril 1725. — Marie-Louise, b¹ 6 avril 1727.

1672.

I. — COUTURIER, JACQUES, b 1646, établi au Carouge.

ANNENONTAK, (1) Catherine, b 1649, veuve de Jean Durand.

Charles, b 1^{er} mars 1673, à Québec; s 25 avril 1699, à Batiscan. 7 — Jacques, b⁶ 11 fév. 1675. — Geneviève, b 28 mars 1679, à Sillery; m⁶ 31 oct 1701, à Jean MÉTIVIER; s⁶ 24 mars 1715. — Denis-Joseph, b 20 mars 1681, à Lorette; 1^o m⁷ 11 janv. 1712, à Catherine-PRÔTEAU; 2^o m 21 fév. 1718, à Angélique TELLIER, au Cap Santé. — Catherine, b⁷ 17 avril et s⁷ 25 mai 1687.

1674.

I. — COUTURIER, GILLES, cordonnier, b 1642. TARRAGON (DE), Anne-Elizabeth, b 1651.

Pierre, b 28 oct. 1677, à Sorel³; m..., à Marguerite PAYET. — Jean-Baptiste, b³ 28 août 1679. — Gilles, b⁶ 17 juillet 1681.

1689, (20 septembre) Montréal. 5

I. — COUTURIER, FRANÇOIS, b 1660, fils de Jean et de Marie Gautreau; s⁵ 28 juillet 1705.

CAMPEAU, Louise, [ETIENNE I. Marie, b⁶ 2 et s⁶ 18 fév. 1692. — Louise, b⁵ 28 janv. 1693. — Pierre, b⁵ 2 juin 1695. — Jean-Baptiste, b⁶ 9 juin 1698. — Marie-Madeleine, b⁵ 14 janv. 1700. — Marie-Josette, b¹ 17 mars 1702. — Marguerite, b⁵ 17 avril 1704.

1699.

II. — COUTURIER, PIERRE, maçon, [GILLES I. PAYET, Marguerite, [PIERRE I.

Marguerite, b 3 oct. 1700, à Montréal. 7 — Jeanne-Charlotte, b⁷ 27 déc. 1701. — Nicolas-Joseph, b⁷ 17 mai 1703.

(1) Hinroune—Anota—Annonia—Annontha.

(1) Elle épouse, le 28 août 1697, Jean Lafond, à Batiscan.

I. — COU
d'EU
évêc
CHERL
Joseph
1697. —
Anne, b¹

I. — CRA
Jean
TOUVIN

CRÉDIT

I. — CRÉ
LAVER
Paul,
Anne, b¹
1683, à N
—Margu
à George
Maurice,
AUDET, à
8 déc. 16
çois, b¹
oct. 1681
b² 2 oct.

II. — CRÉ
Bourc
Michel,

I

I. — CRÉ
de J
évêc
VAND
Claude
juillet 16
Marie, b
1701.

CRÉQUY

I. — CRÉ
de C
évêc
1711
TREFP
Angéli
sept 170
1683. —
18 août 1
b⁵ 21 no

(1) Elle
bec.

1695, (10 janvier) Montréal. ⁷

I. — COUVRET, VICTOR, boulanger, b 1666, fils d'Etienne et d'Isabelle Veline, de St. Maclou, évêché d'Orléans: s...

CHERLOT, Thérèse, [JEAN I. Louise, b 7 8 janv. 1695. — Louise, b 7 7 nov. 1697. — Marie-Louise, b 7 9 fév. 1702. — Marie-Anne, b 7 4 janv. 1704.

1689, (26 avril) Beauport.

I. — CRAPONE, JEAN, b..., fils de Laurent et de Jeanne Bastide, de Lyon; s... [PIERRE I. TOURIN, Marie-Thérèse,

CRÉDIT. — Voy. PELOQUIN.

1665.

I. — CRÉPEAU, MAURICE, b 1639. LAVERDURE, Marguerite, b 1646. Paul, b...; m..., à Françoise BOURGEOIS. — Anne, b 16 janv. 1667, à Ste. Famille; 7 m 15 nov. 1683, à Nicolas BAILLARGEON, à St. Pierre, (I. O.).⁸ — Marguerite, b 7 12 mars 1669; m 8 5 nov. 1685, à Georges PLANTE. — Joseph, b 7 13 mai 1671. — Maurice, b 7 20 juillet 1673; m 6 fév. 1702, à Marie AUBERT, à St. Jean, (I. O.) — Marie-Madeleine, b 7 8 déc. 1675. — Pierre, b 7 10 avril 1678. — Françoise, b 8 19 juin et s 9 déc. 1680. — Robert, b 8 5 oct. 1681; m..., à Madeleine LEMELIN. — Geneviève, b 8 2 oct. 1684.

1686, ()

II. — CRÉPEAU DIT LAVERDURE, PAUL, [MAURICE I. BOURGEOIS, Françoise. Michel, b 16 déc. 1686, à St. Laurent, (I. O.).

1692, (16 novembre) Montréal. ⁷

I. — CREPIN, CLAUDE, b 1652, fils de Claude et de Jeanne Goupil, de Dompierre du Chenais, évêché d'Angers; s 7 20 mai 1702.

VANDRY, Marie, [JACQUES I. Claude, b 7 2 sept. 1693. — Marie-Anne, b 26 juillet 1695, à la Pointe-aux-Trembles, (M.)⁸ — Marie, b 8 29 oct. 1698. — Geneviève, b 7 29 juillet 1701.

CRÉQUY. — Voy. AIDE-CRÉQUY.

1680, (22 mai) Québec. ⁵

I. — CRÉQUY, LÉONARD, menuisier, b 1653, fils de Girard et d'Hélène Ory, de St. Géron, évêché de Cologne, Allemagne; s 8 9 mai 1711.

TREFFLET, Catherine, (1) [FRANÇOIS I. Angélique-Catherine, b 8 28 août 1681; m 8 29 sept 1701, à Pierre MAUNY. — Pierre, b 8 14 juin 1683. — Léonard, b 8 28 janv. 1686. — André, b 8 18 août 1689. — Jean, b 8 15 oct. 1692. — Joseph, b 8 21 nov. 1694; s 8 20 nov. 1695.

1674, (18 juin) Québec. ⁸

I. — CRESSE, (1) MICHEL, b 1641, fils de Pierre et d'Anne Cormy, de St. Médéry de Paris.

DENIS, Marguerite, [SIMON I. s 7 juin 1700, aux Trois-Rivières. 7 Louise, b 8 25 juin 1675; m 7 7 janv. 1696, à Jean-Baptiste POULAIN; s 7 23 mars 1706. — Marguerite, b 7 11 juin 1678. — Marie-Madeleine, b 7 26 oct. 1679. — Charlotte, b 7 28 août 1680, Sœur dite Ste. Pélagie, C. N. D.; s 11 mars 1707, à Montréal.

1654, (13 septembre) Québec. ⁷

I. — CRÈTE, JEAN, charron, b 1626, fils d'Antoine et de Jeanne LE GRAND, de Tourouvre; s 5 mars 1717, à Beauport.⁸

GOSSELIN, Marguerite, b 1628, fille de Vincent et de Marie Boudemcr, de St. Martin, de Vieux-Belesme, au Perche; s 8 15 janv. 1703.

Louis, b 7 20 mai 1656; s 25 août 1685, à St. Laurent, Ile d'Orléans (2). — Marie, b 7 10 oct. 1657. 1^o m 7 4 nov. 1670, à Robert PEPIN; 2^o m 7 21 avril 1687, à Jean BRIDAULT; 3^o m 7 9 janv. 1706, à Pierre JOURDAIN; s 10 nov. 1722. — Marguerite, b 7 20 avril 1659; s 7 16 mai 1663. — Françoise, b 7 1^{er} août 1660; m 8 6 nov. 1679, à Henry DELAUNAY. — Marguerite, b 7 1^{er} avril 1663; m..., à Pierre GAILLOU; s 12 oct. 1734, à Batis-can. — Jean, b 7 23 avril 1664; s 8 5 nov. 1684. — Joseph, b 7 2 mai 1666; s 8 20 janv. 1699. — Marie, b 7 18 fév. 1668; m 8 22 oct. 1685, à Jean LEFEBVRE. Louise, b 7 10 août 1670; s avant 1681. — Pierre, b 7 21 août 1671; 1^o m 8 3 nov. 1693, à Mart^e MARCOUX; 2^o m 29 oct. 1709, à Marie DROUIN, au Château-Richer; s 8 16 nov. 1719.

1693, (3 novembre) Beauport. ⁸

II. — CRÈTE, PIERRE, [JEAN I. s 8 16 nov. 1719.

1^o MARCOUX, Marthe, [PIERRE I. s 8 20 juin 1703.

Louise, b 8 17 sept. 1694; s 8 21 oct. 1694. — Jean, b 8 8 sept. 1695. — Marie-Marguerite, b 8 30 juillet 1697; m 8 16 oct. 1719, à Jean CHEVALIER. — Marie-Marthe, b 8 24 août 1699; m..., à Charles PNEUR; s 15 janv. 1759, à Québec. 4. — Henry, b 8 8 fév. 1701; m 8 20 janv. 1732, à Elizabeth LEDUC. — Pierre, b 8 24 juin 1702; m..., à Angélique RODRIGUE.

1709, (29 octobre) Château-Richer.

2^o DROUIN, Marie, [ETIENNE II. Marie, b...; 1^o m..., à Laurent LAURENCE; 2^o m 11 nov. 1748, à Pierre PETIT, à Québec. — Etienne, b 8 26 déc. 1710. — Louis, b 8 1^{er} déc. 1711. — Marguerite, b 8 11 janv. 1713; s 8 8 avril 1718. — Geneviève, b 8 19 oct. 1714. — Raphaël, b 8 21 fév. 1716. — Elizabeth, b 8 29 janv. 1718. — Marie-Madeleine, b 8 13 oct. 1719.

I. — CRETEL, PIERRE, b 1641, en Picardie; s 23 déc. 1681, à l'Ilet.

(1) Seigneur de la Rivière Nicolet.

(2) Décédé dans la barque du Sieur Niel, le jour même de son retour de France.

CREVIER. — Variations et surnoms : DE LA MESLÉ — DU VERNAY — BELLERIVE.

I. — CREVIER, ANDRÉ, médecin aux Trois-Rivières, en 1643.

I. — CREVIER, JEANNE, b 1639; 1^o m..., à Denis AVISSE; 2^o m 9 juin 1681, à Vincent BRUNET, à Beauport¹; s¹ 25 mai 1709.

I. — GREVIER, CHRISTOPHE, (1), natif de St. Jean, évêché de La Rochelle; s... ENARD, Jeanne, b 1612.

Marie, b 1650; m 1663, à Nicolas GATINEAU. — Jeanne, b 1636; m 9 juillet 1652, à Pierre BOUCHER, à Québec. — François, b 14 mai 1640, aux Trois-Rivières.⁷ — Nicolas, b 1641; m..., à Louise LÉLOUTRE. — Jean, b⁷ 3 avril 1642; m⁷ 26 nov. 1663, à Marguerite HERTEL. — Marguerite, b 1645; 1^o m⁷ 14 mai 1657, à Jacques FOURNIE; 2^o m 1663, à Michel GAMELIN; 3^o m 21 août 1683, à François RENOU, à Boucherville. — Jean-Baptiste, b 1652; m 20 janv. 1682, à Anno CHOREL, à Champlain.

1663, (26 novembre) Trois-Rivières.⁷

II. — CREVIER, JEAN, (2) [CHRISTOPHE I^r HERTEL, Marguerite, [JACQUES I. JOSEPH, b... 1667. — Louis, b... 1669. — Jean-Baptiste-René, b⁷ 13 sept. 1679; m 30 avril 1708, à Madeleine BABIE, à Champlain.² — Marguerite, b 18 sept. 1683, à Sorel.⁶ — Marie-Anne, b⁶ 25 juillet 1686.

II. — CREVIER, (3) NICOLAS, [CHRISTOPHE I. b 1641.

LE LOUTRE, Louise, b 1648. Marie-Barbe, b 1665. — Thomas, b⁷ 11 juin 1673. — Michel, b² 18 fév. 1680; m à Angélique MASSÉ; s 19 janv. 1760, au Cap de la Madeleine.⁶ — Jean-Baptiste, b² 4 juin 1687. — Marie-Jeanne, b⁶ 1689, Sœur dite Ste. Hélène, (Congr. N. D.); s 21 fév. 1726, à Montréal.⁵ — Marguerite, b...; m 1684, Laurent CAUDET. — Madeleine, b...; m² 11 oct. 1689, à Charles LEMAITRE.

1682, (21 janvier) Champlain.⁶

II. — CREVIER, JEAN-BAPT. (4) [CHRISTOPHE I. marchand, b 1651; s 15 mars 1708, à Montréal.²

CHOREL, Anne-Charlotte, [FRANÇOIS I. s² 21 nov. 1739.

Marie-Anne, b² 16 nov. 1682. — François, b 7 avril 1690, à Batiscan. — Pierre, b² 8 juin. 1699; m 9 janv. 1724, à Thérèse CHEVALIER, à la Pointe-aux-Trembles de Montréal; s 15 fév. 1754, à Verchères. — Jean-Baptiste, b² 18 janv. 1702; s² 15 mars 1702. — Anne-Françoise, b² 10 juillet 1706; 1^o m² 12 mai 1731, à Charles LEDUC; 2^o m² 24 nov. 1744, à Jeanvin DUFRESNE.

(1) Sieur de la Meslé.

(2) Sieur Duvernet. — Duvernay.

(3) Sieur de Bellerive.

(4) Duverné. — Duvernay.

I. — CHRISAFY, DE, THOMAS, Chevalier de Malto; s² 1^{er} mars 1696. (1)

I. — CRISAFY (DE), ANTOINE, Marquis, Lieutenant dans les troupes, frère du précédent.

1699, (2 mars) Repentigny.

I. — CRISTIN, ISAAC, b 1668, fils de Pierre et de Mario Thomasse, de la ville de Niorl, évêché de Poitiers.

CHARTRAN, Suzanne, [THOMAS I. Jean-Baptiste, b...; m... à Geneviève TÉROUX. — Marie-Josette, b 3 fév. 1702, à St. François, I. J. 1 — Paul-Charles, b² 22 avril 1704.

I. — CROC, PIERRE. — Voyez COURAULT.

I. — CROISET, MATHURIN, b 1615, établi à l'Ile d'Orléans. RIVIÈRE, Renée, b en 1632; s 4 mai 1699, à St. Laurent, Ile d'Orléans.

I. — CROLO, CATHERINE, b 1619, en Lorraine, Sœur dite St. Joseph, Congrèg. N. D.; s 28 fév. 1699, Montréal.

I. — CROQUELOIS DIT LAVIOLETTE, JACQUES, sergent de M. De Longueuil DUMOUCHÉ, Marie-Françoise, [BERNARD I. Marie-Catherine, b 18 juin 1709, à l'Ile Dupas.

CROTEAU, BERNARD. — Voy. GROTEAU.

I. — CROTEAU, PIERRE, (2) b en 1641, d'Amiens, en Picardie; s 23 déc. 1681, au Cap St. Ignace.

1669.

I. — CROTEAU, VINCENT, cordonnier, b 1647. GODEQUIN, Jeanne, b 1649.

Jeanne, b 3 juillet 1670, à Sillery; 1^o m 26 nov. 1685, à Antoine BESSIÈRE, à la Pointe-aux-Trembles; 2^o s 9 mai 1717, à Québec.³ — Louis, b² 30 nov. 1672; m² 22 nov. 1695, à Marie-Louise BONDELEAU. — Laurent, b² 27 nov. 1674. — Nicolas, b¹ 1^{er} fév. 1677; m 11 nov. 1709, à Catherine MESNY, à Ste. Anne. — Jean, b² 4 avril 1679; s² 26 déc. 1684. — Marie-Anne, b² 27 mai 1685; s 11 janv. 1695, à St. Michel. — Pierre, b² 7 sept. 1687. — Marie-Louise, b² 6 nov. 1692. — Vincent, b...; m..., à François GAUTHIER.

1686.

II. — CROTEAU, VINCENT, [VINCENT I. GAUTHIER, Françoise, [MATHURIN I. Pierre, b...; m 29 avril 1715, à Marie CHARTRE, à Charlesbourg. — Marie-Anne, b...; 1^o m..., à Jean DAIGLE; 2^o m 17 août 1716, à Nicolas CORNIÈRE, à Québec.

(1) "Avons inhumé dans le chœur de l'église de cette paroisse, le corps de frère Thomas Chrisafy, chevalier de Malte, capitaine d'une compagnie d'un détachement de marine, etc. En présence du Marquis de la Grois et de M. Tonty, capitaines." — *Registres de Montréal, 1696*.

(2) Demeurant chez M. de l'Espinau.

168

I. — CRO
René
MARTIN

169

II. — CRO
BONDEL
Louis,
1700. —
Marie DA

CRUSSO
en 1
Dollé
le 21

I. — CUI
CUILLE
Soul

I. — CUI

I. — CUI
et d
Flécl

LUCAD
René,
France,
nov. 167

TROTIER,
1672; m
b² 27 dé

DESCARR
mai 169
nov. 1678

13 nov. 1
à Margue
m² 18 fé

b² 29 ma
b² 18 ma
17 oct. 16

1688. —
avril 171
m à Eliz

mars 169

II. — CU
TROTI
Antoin
1722, à A
b² 2 déc
prien PO

— Arny
b² 2 sept
1706. —
1742, à M

CURAU

(1) Elle
Belaire.

1687, (5 février) Pointe-aux-Trembles.

I. — CROTEAU, Jacques, b 1663, fils de Louis et de Renée Velleto, de l'évêché de Tours; s...
MARTIN, Marie, [PIERRE I.]

1693, (22 nov.) Pte-aux-Trembles, (Q.)¹

II. — CROTEAU, Louis, [VINCENT I.]
BORDELEAU, Marie-Louise, [ANTOINE I.]
Louis, b¹ 2 nov. 1696. — Louise, b¹ 16 mai 1700. — Marie-Anne, b...; m 25 avril 1739, à Jean-Marie DASILVA, à Québec.

CRUSSON DIT PILOTE, François, b 1634, arrivé en 1653, à Montréal, un des compagnons de Dollard, qui furent massacrés au Long-Sault, le 21 mai 1660.

I. — CUÉ, LOUIS. — Voy. QUAY.

CULLIER, CHARLOTTE, femme de Valentin Soulard en 1670.

I. — CULLERIER DIT BINECOUR.

1665, (13 avril), Montréal.²

I. — CULLERIER, RENÉ, b 1640, fils de Julien et de Julienne Faifen, de Clermont, près La Flèche; s...

LECAULT, Marie, [LÉONARD I.]
René, b² 21 janv. 1668; noyé en revenant de France, s 2 déc. 1689, à Lachine.³ — Jean, b² 2 nov. 1670; m 3 mai 1696, à Marie-Catherine TROTIEN, à Batiscan. — Catherine, b² 13 nov. 1672; m¹ 13 janv. 1687, à Joseph LEDUC. — Marie, b² 27 déc. 1674; m² 30 août 1691, à Michel DESCARRY. — Marguerite, b² 31 déc. 1676; m² 5 mai 1693, à Louis DESCARRY. — Joseph, b² 27 nov. 1678; m 1707, à Louise GUILLORY. — Anne, b² 13 nov. 1680. — Lambert, b² 13 fév. 1682; m 1707, à Marguerite MÉNARD. — Françoise, b² 6 fév. 1684; m² 18 fév. 1700, à Joseph TROTIEN. — Joachim, b² 29 mars et s³ 3 avril 1685. — Jean-Baptiste, b² 18 mars 1686. — Angélique, b² 12 juillet et s³ 17 oct. 1687. — Angélique, b 30 sept. et s³ 18 oct. 1688. — René-Hilaire, b² 4 mai 1690; m 28 avril 1710, à Jeanne CORNEAU, au Cap Santé; m² à Elizabeth PODOKA. — Françoise-Xavier, b² 29 mars 1692. — Pierre, b 13 et s² 14 fév. 1695.

1696, (3 mai) Batiscan.

II. — CULLERIER, JEAN, marchand, [RENÉ I.]
TROTIEN, Marie-Catherine, (1) [ANTOINE II.]
Antoine, b 22 mars 1697, à Montréal; m 3 juin 1732, à Angélique GIRARD, Lachine.² — Angélique, b² 2 déc. 1698; m² 26 août 1719, à Claude-Cyprien POBLIER. — Anonyme, b² et s² 23 mai 1701. — Anonyme, b² et s² 5 oct. 1702. — Joseph-Joachim, b² 2 sept. 1704. — Françoise-Marie-Anne, b² 9 déc. 1706. — Jean-Baptiste, b² 6 janv. 1709; m 26 janv. 1742, à Marie-Anne BARROIS, au Détroit.

CURAU, — CUREAU — CUREOT.

(1) Elle épouse, en 1712, François-Marie Picoté, Sieur de Bélesier.

1675.

I. — CURAUX, ETIENNE, taillandier.
GOVEN (1) Françoise, [ELIE I.]
Jean, b 8 janv. 1676, Montréal.² — Catherine,
b² 19 mars 1677; m² 2 avril 1704, à Joseph FLEURY;
s² 26 déc. 1704. — Martin, b² 27 mai 1679;
m... à Louise FERON.

1693.

I. — CUREUX DIT ST. GERMAIN, MICHEL, b 1664.
DE MER, Anne, b...; s 5 août 1711, Québec.²
Marie-Anne, b² 15 déc. 1694; s² 12 mai 1699. —
Marie-Madeleine, b² 24 juin 1696; m² 13 juillet
1712, à Pierre CHAMARD; s² 3 juin 1758. — Michel
Marie, b² 13 fév. 1698; m² 28 juin 1725, à Marie
LOUP. — François, b² 19 avril 1699. — Jean, b² 17
fév. 1701; s² 1^{er} mars 1703. — Louis-Antoine, b²
8 août 1702; m² 7 janv. 1725, à Marie LAROCHE;
s² 16 janv. 1746.

I. — CURTE, PIERRE, habitant, voisin de François
Guyon Desprès, 1706. — Edils : Ord., t. III,
p. 1. j.

1656, (16 septembre) Trois-Rivières.

I. — CUSSON, JEAN, b 1636, fils de Jean et de Jac-
queline Pepin, de Clair, évêché de Rouen; s...
FOUBERT, Marie, b 1641, fille de Philippo et de
Jefline Rivière, de Rouen; s...

Jean, b 1660; m 22 sept. 1689, à Marguerite
ARBUCHON, à Montréal.⁵ — Madeleine, b 1662; m...
à Maurice RIVET. — Jeanne, b 1663; 1^o m à Jean
BARREAU; 2^o m 28 janv. 1692, à Joachim LE BEN,
à Laprairie; 3^o m² 19 nov. 1696, à Claude GUÉ-
MIN. — Marguerite, b 1670; 1^o m 18 mars 1687, à
Jean ARBUCHON; 2^o m 1688, à Charles BARBIEN;
s² 15 août 1689. — Elizabeth, b 1667; m² 20 mars
1688, à Joseph ARBUCHON. — Michelle, b 1665; m
18 mars 1687, à Antoine ADHÉMAN, au Cap de la
Madeleine. — Pierre, b 1676; s² 31 janv. 1701. —
Catherine, b 1683; m² 15 fév. 1700, à Jacques
THIVIERGE. — Madeleine, b...; m 1702, à Ango
LEFEBVRE. — Joseph, b...; m 21 janv. 1715, à
Françoise BOUSQUET, à Repentigny. — Nicolas,
b...; m 26 oct. 1709, à Françoise GAUTIER, à
Varennas.

1680, (22 septembre) Montréal.⁴

II. — CUSSON, JEAN, [JEAN I.]
ARBUCHON, Marguerite, [JEAN I.]
Marguerite, b² 17 et s² 18 sept. 1694. — Jean,
b² 1 et s² 7 oct. 1696. — Marie-Josette, b² 1^{er} nov.
1697. — Jacques, b² 5 août 1700. — Madeleine, b²
19 et s² 21 mai 1702. — Jean, b² 25 avril 1703. —
Catherine, b² 16 fév. 1709, sœur de la Charité,
dite sœur Grise; s² 20 fév. 1741.

1687.

I. — CUSTELIUS, JACQUES.
MARTIN, Marie,
Marie, b 29 juillet 1688, à Québec.

(1) Elle épouse, le 20 août 1679, Jacques Tessier, à La-
chaine.

1694.

- I. — CUSTOS, PIERRE-JACQUES.
 BONNIER, (1) Marie; s 29 avril 1711, à Ste. Foye.
Charles, b 1^{er} janv. 1695, à Lorette; s^a 16 déc. 1702. — *Marie-Agnès*, b^a 3 fév. 1702. — *Thérèse*, b^a 29 ju'n 1704. — *Angélique*, b^a 13 mars 1707. — *Marie-Louise*, b^a 17 janv. 1709.

CYll. — Voy. SIRE.

D

- I. — D'ABANCOUR DIT LACAILLE, ADRIEN, (2); s 20 mai 1641, à Québec.
 D'ORGEVILLE, SIMONO, b 1539; s 14 janv. 1649. *Marie*, b 1618; 1^o m^a 9 oct. 1639, à Jean JOUET; 2^o 11^o 19 oct. 1651, à Godefroy GUILLOT; 3^o m^a 8 nov. 1665, à Martin PRÉVOST.

DAGENAIS. — Variations et surnoms : DAGENAY — DAGENEZ DIT LAJEUNESSE.

1665, (17 novembre) Montréal. 4

- I. — DAGENAIS, PIERRE, b 1631, fils d'Arnaud et d'Andrée Poulet, de St. Laurent, évêché de La Rochelle; s...
 BRANDON, ANNE, b 1641, fille de Daniel et de Jeanne Prois, de St. Laurent, ville de Sédan. *Michel*, b^a 29 sept. 1666; s 17 oct. 1687, à la Rivière des Prairies. — *Françoise*, b^a 3 mars 1668; 1^o m 1690, à Pierre ROY; 2^o m^a 22 avril 1699, à Pierre CHOUANARD. — *Cécile*, b^a 12 avril 1670; m^a 19 juin 1698, à Claude DUMETS. — *Pierre*, b^a 21 oct. 1672; m 30 avril 1695, à Marie DROUET, à la Pointe-aux-Trembles de M.; s^a 19 déc. 1749, au Sault-au-Récollet. — *Marguerite*, b^a 22 mars 1675. — *Elizabeth*, b^a 26 mars 1676; m 15 nov. 1698, à Jean AUCÉ, à Repentigny. — *Cunégonde*, b^a 24 août et s^a 3 sept. 1679.

1695, (30 avril) Pointe-aux-Trembles, M. 3

- II. — D'AGENAY, PIERRE, [PIERRE I. s 19 déc. 1749, au Sault-au-Récollet. 1
 DROUET, Marie, [MATHURIN I. s 1^{er} 29 janv. 1736.
Joseph-Michel, b^a 1^{er} juillet 1695; 1^o m 1717, à ANNE LEMAY; 2^o m^a 12 sept. 1757, à Catherine BRUNET. — *Marie-Madeleine*, b^a 1^{er} juin 1698. — *Louise*, b 10 et s 24 août 1699, à Montréal. — *Marie-Elizabeth*, b^a 11 fév. et s^a 15 nov. 1701. — *Pierre*, b^a 25 nov. 1702. — *Marie-Josette*, b^a 11 sept. 1704. — *Laurent*, b...; m^a 5 nov. 1736, à Elizabeth BIGNON. — *François*, b...; m^a 16 nov. 1739, à Marie-Charlotte VANIER. — *Jean-Baptiste*, b...; m 1736, à Marie PROULX.

DAGNIA, MARIE-ANNE, femme d'Antoine Beau-doin.

(1) Voy. Bouvier.

(2) Noyé avec Etienne Sevestre, le 2 mai 1640, dans les Iles, où ils étaient allés chasser. Jean Joliet, trouva, le 20 mai 1641, les ossements de D'Abancour, son beau-père, les apporta à Québec, et la sépulture en fut solennellement faite, le 26 mai 1641, au cimetière de Québec.

- I. — DAIGLE DIT L'ALLEMAND, JEAN; établi à Charlesbourg.
 GROTEAU, Marie-Anne, (1) [VINCENT II. André, b 1689; m 9 nov. 1711, à Thérèse PROULX, à la Pointe-aux-Trembles de Québec.

D'AIGREMENT. — Voy. CLAIRAMBAULT.

D'AILLEBOUT. — Surnoms : DE COULONGES — DE LA MAGDELAINÉ — DES MUSSEAUX — D'ARGENTEUIL — DE MENTETH — DE PÉRICONY — DE CUISY.

- I. — D'AILLEBOUT, NICOLAS, (2) écuyer.
 DE MENTETH, Marie.
Charles, b 1624; m 16 sept. 1652, à Catherine LEGARDEUR, à Québec; s 20 nov. 1700, à Montréal.

- I. — D'AILLEBOUT, LOUIS, (3) III^e gouverneur du Canada; s 1^{er} juin 1660, à Montréal.
 DE BOULOGNE, Barbe; s 7 juin 1685, à Québec. *Barbe*, b...; m..., à Jean DE LAUZON.

1652, (16 septembre) Québec. 1

- II. — D'AILLEBOUT, (4) Cns.-JOSEPH, [NICOLAS I. Juge Civil et Criminel; s 20 nov. 1700, à Montréal.
 LE GARDEUR, Catherine, [PIERRE I. Barbe, b^a 11 déc. 1653. — *Anonyme*, b et s^a 10 juillet 1655. — *Louis*, b^a 19 juillet 1656; m^a 19 nov. 1690, à Félicité LE PICARD. — *Pierre*, b^a 24 juin 1669; m^a 4 nov. 1687, à Marie-Louise DENIS. — *Paul*, b 31 mars 1661, à Montréal²; m 11 déc. 1698, à Louise MARGANE DE LA VALTRIE. — *Nicolas*, b^a 12 avril 1663; m^a 9 juin 1696, à François DENIS. — *Jean-Baptiste*, b^a 27 mars 1666; m^a 19 avril 1689, à Anne LE PICARD. — *Anonyme*, b et s^a 16 mai 1668. — *Catherine*, b^a 27 mai 1669; m^a 18 fév. 1702, à Nicolas DANEAU DE MUY. — *Elizabeth*, b^a 1 nov. 1670, Ursuline dite de Ste. Croix; s^a 4 septembre 1739. — *Madeleine*, b^a 9 mars 1673, Sœur dite de l'Incarnation, (v. D.); s^a 13 nov. 1759. — *Marguerite*, b^a 8 juin 1675. — *Joseph-Charles*, b^a 23 avril 1677; s^a 18 oct. 1688. — *Louise-Angélique*, b^a 25 sept. 1679, filleule de Frontenac.

1687, (14 novembre) Québec. 1

- III. — D'AILLEBOUT (5), PIERRE, [CHARLES II. DENIS, Marie-Louise, [PIERRE II. Charles-Joseph, b 5 déc. 1688, à Montréal. — *Louis*, b^a 23 août 1690. — *Hector-Pierre*, b^a 26 sept. 1691. — *Jean*, b^a 9 mai 1691. — *Paul-Alexandre*, b^a 28 nov. 1696; m à Thérèse DUVIVIER. — *Louis*, b et s^a 30 juin 1700. — *Claude*, b^a 28 sept. 1701. — *Philippe-Marie*, b^a 21 oct. 1702. — *Françoise-Charlotte*, b^a 29 déc. 1704. — *Marie-Anne*, b et s 28 août 1706, à Varennes.

(1) Elle épouse, le 17 août 1716, Nicolas Cornière, à Québec.

(2) Sr. de Coulonges-la-Madeline.

(3) Arriva à Québec le 20 août 1648. Un des premiers seigneurs de l'île de Montréal. (*Journal des Jésuites*.)

(4) Sieur des Musseaux.

(5) Sieur d'Argenteuil.

1689, (19 avril) Québec. ¹

III. — D'AILLEBOUT, (1) J.-BRE. [CHARLES II. LE PICARD, Anne, veuve de Vital Orlot. [JEAN I. Louis, b² 17 fév. et s¹ 20 mars 1690. — Nicolas-Marie, b² 3 avril 1691. — Marie-Catherine, b¹ 1^{er} sept. 1692, à Montréal. ² — Anne-Marguerite, b² 11 sept. et s⁹ déc. 1693, à Boucherville. — Louise-Catherine, b² 19 nov. 1694. — Pierre-Joseph, b² 27 avril 1696; m à Jeanne DE GOUTINS. — Anne-Paule, b² 13 août 1697. — Charlotte-Angélique, b² 2 sept. 1698. — Louise-Elizabeth, b² 24 janvier et s²⁶ fév. 1700, à Boucherville. — Thérèse-Josette, b et s² 20 mars 1701. — François-Jean-Daniel, b² 8 oct. 1702. — Jean-Baptiste-Alphonse, b² 14 oct. 1703. — Philippe, b² 11 déc. 1704.

1690, (19 novembre) Québec. ¹

III. — D'AILLEBOUT (2), LOUIS. [CHARLES II. LE PICARD, Félicité, [JEAN I. veuve de Noël Le Blanc. Marie-Catherine, b¹ 11 sept. 1691, à Montréal. ² — Louis-I Hector, b² 5 août 1693. — Catherine-Félicité, b² 15 janv. 1693. — Paul-Joseph, b² 10 nov. 1696. — Anloine, b² 23 fév. 1692. — Louis, b² 22 nov. 1699.

1696, (9 juin) Québec. ¹

III. — D'AILLEBOUT, (3) NICOLAS, [CHARLES II. capitaine dans les troupes. DENIS, François, [PIERRE II. veuve de Guillaume Bonthier. Louise-Catherine, b² 2 juillet 1697; m 17 nov. 1731, à Pierre PAVEN de NOYAN. — Marie, b² 5 juillet 1698. — Elizabeth-Thérèse, b⁶ déc. 1700, à Montréal. ²; s² 26 avril 1704. — Marie-Josette, b² 13 fév. 1702; ursuline dite mère St. Nicolas; s² 12 déc. 1749. — Madeleine, b² 20 avril 1703.

1698, (11 décembre) Montréal. ²

III. — D'AILLEBOUT, (4) PAUL, [CHARLES II. MARGANE DE LA VALTRIE, Louise, [SÉRAPHIN I. Hector-Louis, (5) b² 31 mars 1700; s¹ 1^{er} juillet 1723, aux Trois-Rivières. — Louise-Catherine, b² 22 janv. 1701. — Thérèse-Judith, b² 17 fév. 1702.

1683, (3 août) Batiscan. ³

I. — DALAUX, MICHEL, b 1650, fils de Michel Dalaux, de La Rochelle; s² 2 nov. 1714, mort subite. JAQUIÈRE, Louise, veuve de Jean Pousset; s³ 17 juillet 1711.

DALCE, MARIE. — Voyez DALERET.

I. — DALLERY, MARIN. — Voyez D'ALERET.

(1) Sieur des Musseaux.

(2) Sieur de Coulonge.

(3) Sieur de Mantéht.

(4) Sieur de Périgny, lieutenant.

(5) Cadet des troupes, noyé vers Montréal, et trouvé à la Pointe de Nicolet. Inhumé dans le cimetière de Nicolet. L'acte est aux Registres des Trois-Rivières.

1694, (3 novembre) St. François, I. O.

II. — DALLAIRE, FRANÇOIS, (1) [CHARLES I. LABBÉ, Anne, [PIERRE I. Angélique, b 14 juin 1702, à St. Michel. ²; m 7 janv. 1723, à Louis ROY-PORTELANCE, à Beauport. ⁴ — Marie-Charles, b² 7 sept. 1704; m⁴ 29 oct. 1725, à Charles PAQUET. — Ursule, b² 11 janv. 1707; s⁴ 18 janv. 1745.

D'ALERET. — Variations : DALLERAY — DALRAY — DALLERY.

1670, (28 août) Ste. Famille. ⁴

I. — D'ALERET, MARTIN, b 1636, fils de Pierre et de Marie Detrollan, de St. Sauveur de Neuville, évêché de Beauvais; s... LAFONTAINE, Marie-Anne, b 1611, fille de Nicolas et de Marguerite Ereau, de St. Sulpice de Paris; s... Marie-Anne, b⁴ 9 mai 1671; m 9 avril 1687, à Jean VALETON, à St. Laurent, Ile d'Orléans. — Nicolas, b⁴ 3 sept. 1672. — Joseph, b⁴ 7 fév. 1675.

1699.

I. — D'ALOGNY, CHARLES-HENRY, (2) marquis de la Grois, capitaine des troupes. — Voyez DE LA GROIS.

I. — D'ALLON, MARIE, b 1646, fille de Michel et de Marguerite Veronne, de St. Pierre d'Orléon, évêché de Xaintes; m 9 oct. 1668, à Pierre Bissonnet, à Québec; s 7 juillet 1716, à St. Michel.

D'ALONNE, JACQUES. — Voyez DE ROYBON — GIGNARD — GUIGNARD — JOYAN.

I. — DALUSEAU, JEAN, habitant de Montréal, en 1666. Registres de Montréal, 1666.

I. — DAMANÉ, DENISE, b 1640, femme de René HOURÉ; s 22 sept. 1704, à Champlain.

I. — DAMAS, JEAN. — Voy. DANIAU.

1641, (6 octobre) Québec.

I. — DAMIEN, Antoine, b 1611, fils de Jean et de Jeanne Barret; s... JOLY, Marie, b 1623, fille de Jean et de Simone Fouquet; s...

I. — DAMIEN, JEAN, b 1668, confiseur de M. le comte de Frontenac; s 3 oct. 1698, à Québec.

1669, (21 octobre) Québec.

I. — DAMIEN, JACQUES, b 1641, fils de Jean et de Jeanne Le Beau, Ste. Catherine de la Flotte, Ile de Rhé, évêché de la Rochelle; s 18 fév. 1686, Pointe-aux-Trembles de Québec. ², tué par la chute d'un arbre. D'OCCURCOURT, Anne, (3) b 1641, fille de François et de Suzanne de Bettencourt.

(1) Voyez François Aisire, page 3.

(2) Registres de Montréal, 1699.

(3) Elle épouse, le 10 fév. 1687, Maurice-Olivier, à la Pte.-aux-Trembles de Québec.

Catherine, b 1670; 1^e m² 18 oct. 1685, à Guillaume LEFEVRE; 2^e m 26 fév. 1688, à Jacques SUITE. — *Jean*, b 1674. — *Louise*, b 1676. — *Madeleine*, b...; 1^e m 8 mars 1698, à St Thomas, à Jean-Baptiste BEZIS-SAMSON; 2^e m² 21 janv. 1710, à Louis GAUTREAU dit St. Louis; s² 31 janv. 1724. — *Marguerite*, b² 8 juillet 1681. — *Marie-Anne*, b² 9 mars 1685; s² 5 oct. 1697.

I. — DAMISÉ, MARIE-CLAUDE, b 1650, fille d'Etienne et de Geneviève Pioche, de St. Nicolas du Chardonnet, Paris; m 10 d-c. 1668, à Pierre PENTRUIS, à Montréal⁴; s⁴ 6 oct. 1705.

DAMIZÉ, MARIE-CLAUDE, femme de Jean Paradis, en 1675.

I. — DAMOURS, HÉLÈNE, b...; 1^e m..., à Louis FAUCHE; 2^e m 5 juin 1686, à Isore LEMIRE, à Batiscan.

I. — DAMOURS, MARGUERITE, b...; 1^e m 1669, à Jean TARDÉ; 2^e m 1675, à Nicolas JOFFRET.

1490, (10 août) Paris.

I — D'AMOURS, FRANÇOIS, Seigneur du Serin, Maître d'Hôtel de Sa Majesté Louis XII.

HENNEQUIN, Gillette. (1)
Gabriel, b...; m..., 14 juin 1531, à Madeleine de BIDEAU. — *Anne*, b...; m 13 mai 1553, à Jean Du Vinon, Chevalier, Seigneur de la Gastellonière.

1531, (14 juin) Paris.

II. — D'AMOURS, GABRIEL, [FRANÇOIS I. Seigneur du Serin.

DE BIDEAU, Madeleine, fille de Charles, secrétaire de Sa Majesté, et de Damoiselle-Catherine?

Pierre, b...; m 13 janv. 1661, à Jeanne LE PREVOST, à Paris. — *François*, b...; Sieur DE LA GAUZAÏÈRE.

1561, (31 janvier) Paris.

III. — D'AMOURS, (2) PIERRE, [GABRIEL II. LE PREVOST, Jeanne, tille de Jean, Conseiller du Roy, et d'Anno Leclerc.

Louis, b...; 1^e m 18 avril 1602, à Marie REGNAULT, à Paris; 2^e m à Elizabeth TESSIEN.

1602, (18 avril) Paris.²

IV. — DAMOURS, LOUIS, [PIERRE III. conseiller au Châtelet.

1^o REGNAULT, Marie, tille de Robert, conseiller, et de Marguerite Bouchard.

2^o TESSIEN, Elizabeth.

Renée, b...; m² à Charles Du Jour. — *Elizabeth*, b 1612; m à Louis Théodore CHARTIER DE LORNIÈRE; s 11 sept. 1690, à Québec.³ — *Gabriel*, b..., aumonier de Sa Majesté, en 1664. — *Pierre*, b..., Chevalier, Maréchal de France, en 1664. — *Mathieu*, b 1618; m² 30 avril 1652, à Marie MARSOLEY; s² 9 oct. 1695.

(1) Elle épouse, en secondes nocces, Arthur de Cédaine, Sieur du Portage.

(2) Chevalier, Sieur du Serin. Conseiller de Sa Majesté en tous ses Conseils d'Etat et privé, et Surintendant de la justice et police de Troyes, en 1694.

1652, (30 avril) Québec.¹

I. — D'AMOURS, (1) MATHIEU, b 1618, fils de Louis, conseiller du Roy, en son château de Paris, et d'Elizabeth Tessier de St. Paul, de Paris; s¹ 9 oct. 1695.

MARSOLEY, Marie, [NICOLAS I. *Nicolas*, b¹ 17 et s¹ 25 avril 1653, dans l'église de Québec. — *Louis*, b¹ 16 mai 1655; m¹ 1^{er} oct. 1686, à Marguerite GUYON. — *Mathieu*, b¹ 14 mars 1657; m¹ 1^{er} oct. 1686, à Louise GUYON. — *Elizabeth*, b¹ 2 déc. 1658; m¹ 21 août 1684, à Claude CHARRON. — *René*, b¹ 9 août 1660; m¹ 13 oct. 1684, à François LEGARDEUR. — *Charles*, b¹ 5 mars 1662; 1^e m¹ 26 janv. 1688, à Anne GENAPLE; 2^e m à Marie Anne THIBAUDEAU. — *Joseph-Nicolas*, b¹ 11 mai 1664; s¹ 17 nov. 1690. — *Claude-Louis*, b¹ 19 janv. 1666. — *Daniel*, b¹ 2 et s¹ 21 déc. 1669. — *Bernard*, b¹ 15 d-c 1667; 1^o..., à Jeanne LE BORGNE; 2^o m..., à Elizabeth COUILLARD. — *Madeleine*, b¹ 12 sept. 1671. — *Geneviève*, b¹ 23 août 1673. — *Jacquette-Marie*, b¹ 15 oct. 1675; m¹ 29 sept. 1697, à Etienne DE VILLEDONNE; s 2 avril 1703, à Montréal. — *Marguerite*, b¹ 1^{er} déc. 1677; m¹ 24 sept. 1698, à Jacques TESTARD-MONTIGNY. — *Philippe*, b¹ 7 fév. 1680; m¹ 12 fév. 1722, à Marie-Madeleine MESSAGE.

1686, (1^{er} octobre) Québec.

II. — DAMOURS, (2) LOUIS, [MATHIEU I. GUYON, Marguerite, [SIMON II. *Marie-Josette*, b 1694. — *Charlotte*, b 1696. — *Louis*, b 1698. (3)

1686, (1^{er} octobre) Québec.¹

II. — DAMOURS, (4), MATHIEU, [MATHIEU II. s avant 1696.

GUYON, Louise, (5) [SIMON II. b 1663, veuve de Charles Thibault.

Joseph, b 1687. — *Louis*, b 1689. — *Mathieu-François*, b¹ 7 août 1692; m¹ 17 oct. 1726, à Angélique COUTARD. — *Nicolas*, b 1695. — *Jean*, b 1696.

1689, (13 octobre) Québec.¹

II. — DAMOURS, (6) RENÉ, [MATHIEU I. établi au Port-Royal, Acadie.

LE GARDEUR, Françoise-Charlotte, [CHARLES II. s 7 avril 1706, à St. François, Ile Jésus.²

René, b 1691. — *Joseph*, b 1693. — *Marie-Judith*, b 1696, hospitalière dite Ste. Thècle; s¹ 27 déc. 1722. — *Marie-Angélique*, b 1697. — *Marie-Renée*, b² 25 avril 1705. — *Louis*, b 1699; m 20 mars 1730, à Madeline GUYON, à Montréal.

(1) Seigneur des Chauffours. — De la Morandière. Mathieu Damours était père de Madame Louis-Théodore Charrier de Loubinière. — L'un de ses frères, Gabriel Damours, était, en 1664, aumonier de Sa Majesté. — L'autre, Pierre Damours, était Chevalier, Maréchal des camps et armées de Sa Majesté. Il a été possible à l'auteur du *Dictionnaire Généalogique* de retracer jusqu'en 1496, cette famille qui, aujourd'hui, a des branches très-nombreuses au Canada.

(2) Sieur des Chauffours, seigneur de Jemsec, en Acadie.

(3) Recensement de la Rivière St. Jean, pour l'année 1695, copié à Paris par l'auteur du *Dictionnaire Généalogique*.

(4) Sieur de Fresneuse.

(5) Elle résidait encore à la Rivière St. Jean, en 1695. — Recensement de 1698.

(6) Sieur de Clignancour.

II. — D...
1^o G...
Marie
François
Charles
1717, à
Foye;
1^e m
Etienne
Jeanne
1705. (2)

2^o Th...
Pie...
Ac...
Louis
De CAT...
1745, à
sept. 17...
COUILL...
JANVRI...
Marie-M...
2 mars
— Louis

II. — DA...
étal...
1^o LE...
b 16...
Jean...
juin 170...
à Ste. F...
s² 4 jan...
avril 17...
juillet 1...
29 juillet...
2^o Co...
Bernard
Sud.

DANAY

I. — D'...
s 13...
Bouch...
Marie...
1697, à...
m² 21 r...
— Anne...
à Miché...
b 1632; m...
b 1634;
Geneviève

(1) Sieu...
1693. — R...
(2) Elle...
(3) Sieu...
(4) Sieu...
(5) Elle

1688, (26 janvier) Québec. 3

II. — DAMOURS, (1) CHARLES, [MATHIEU I.
1^o GENAPLE, Marie-Anne, [FRANÇOIS I.
Marie-Anne, b² 26 oct. et s² 4 nov. 1688. —
Françoise, b² 26 oct. 1689; s² 4 mars 1697. —
Charles-Nicolas, b² 1^o juillet 1692; m 20 mai
1717, à Hyacinthe ROUER DE VILLERAY, à Ste.
Foye²; s² 19 avril 1728. — Jean, b² 29 oct. 1694;
1^o m 2 mai 1719, à Marie-Anne MOREL, à St.
Etienne de Beaumont; 2^o m² 11 avril 1735, à
Jeanno RENOYER. — Marie-Louise, b² 20 sept.
1705. (2) — Louis, b...; s² 15 juillet 1743.

1698.

2^o THIBOEAU, Marie-Anne, b 1682, fille de
Pierre et de Jeanne Terlo, de Port-Royal, en
Acadie.

Louis, b 1698; 1^o m 2 déc. 1730, à Geneviève
DE CATALORNE, à Montréal¹; 2^o m² 26 avril
1745, à Marie-Josette TONTY. — René-Louis, b² 19
sept. 1700; m 18 oct. 1736, à Louise-Angélique
COUILLARD, à St. Thomas⁴; s² 22 sept. 1759. —
Marie-Anne, b...; m² 16 oct. 1722, à Jean-Baptiste
JANVIN. — Louis-Michel, b² 16 juillet 1707 —
Marie-Marguerite, b² 27 fév. 1710. — Pierre, b²
2 mars 1712. — Marie-Madeleine, b² 30 déc. 1713.
— Louis, (3) b² 20 juin 1716.

II. — DAMOURS, (4) BERNARD, officier, [MATHIEU I.
établi au Port-Royal, Acadie.

1^o LE BORGNE, Marie-Jeanne, [ALEXANDRE I.
b 1680; s 24 oct. 1711, à Québec.²
Jean, b² 20 mars 1706. — Marie-Thérèse, b² 16
juin 1709; 1^o m 14 nov. 1728, à Jacques DOUAIRE,
à Ste. Foye; 2^o m² 9 juillet 1736, à Yves ANGUIN;
s² 4 janv. 1745. — François, b² 11 août 1711; s 6
avril 1716, à Beauport. — Joseph, b...; 1^o m 27
juillet 1735, à Catherine BOUCHER, à Lévis; 2^o m²
29 juillet 1754, à Madeleine COULON.

2^o COUILLARD, Elizabeth, [JACQUES III.
Bernard-Régis, b 25 oct. 1727, à St. Pierre-du-
Sud.

DANAY. — Voyez DAUNETS.

1679.

I. — D'ANCOSSE ou DANOSSE, PIERRE, b 1641;
s 13 août 1697, à Québec.⁵
BOUCHARD, Marie-Madeleine, (2) [MICHEL I.
Marie-Madeleine, b² 30 juillet 1680; 1^o m 4 fév.
1697, à Pierre BOUCHER, à la Rivière-Ouelle³; 2^o
m² 21 mars 1716, à Jean-Baptiste MAISONNEUVE.
— Anne, b 20 nov. 1681, à l'Îlet; m² 7 août 1703,
à Michel DUPERRÉ; s² 29 fév. 1712. — Marie, b
1682; m² 18 fév. 1697, à Jean RABY. — Catherine,
b 1684; m² 20 juin 1707, à Jean BRISSON. —
Geneviève, b² 26 déc. 1687; m² 8 janv. 1706, à

(1) Sieur de Louvières. Il était à la Rivière St. Jean, en
1698. — Recensement de 1698.

(2) Elle avait deux ans et demi.

(3) Sieur de Courberon.

(4) Sieur de Plaine, et Sieur de Freuseuse.

(5) Elle épouse, 29 mai 1702. Jean Gauvin, Rivière-Ouelle.

Pierre BÉAUDÉ. — Marie-Angélique, b² 29 juin
1689. — Marie-Françoise, b² 10 juin 1691; m²
24 nov. 1710, à Joseph LIZOT. — Marie-Elizabeth,
b² 30 mars 1693; s² 27 mars 1698. — Pierre,
b...; m² 10 juillet 1719, à Marie-Françoise
DUVAL.

1653, (16 janvier) Trois-Rivières. 2 (1)

I. — DANDONNEAU DIT LAJEUNESSE, Sieur Du-
Sablé, PIERRE, (2) b 1626, fils de Jacques et
d'Isabelle Faube, du Bourg, évêché d'Au-
binis; s avant 1702.

JONIN, Françoise, b 1634, fille de Jacques et de
Marguerite Roy, d'Amfrose, sur les marches,
à trois lieues du pont de Sée, en Normandie;
s 6 juillet 1707, à Champlain.³

Louis, b 1654; m² 8 oct. 1684, à Jeanne-Mar-
guerite LENOIR. — Jeanne, b² 29 juillet 1655; m
1670, à Jacques BADIÉ; s 20 juillet 1703, à
Québec.⁷ — Marguerite, b² 11 janv. 1657. — Eli-
zabeth, b² 12 avril 1658. — Marguerite, b² 20 juin
1659; m... à Jacques BRISSET. — Stéphanie, b²
28 déc. 1662; m 1680, à Pierre DESMARETS.
— Etienne, b 1663. — Françoise-Pétronille, b² 4 janv.
1665; 1^o m² 29 janv. 1682, à Jean DESROSIERS;
2^o m² 26 nov. 1705, à Henry BELLISSE. — Françoise,
b 1674, sœur Ste. Apolline, C. N. D.; s² 7 oct.
1709. — Marguerite, b² 29 sept. 1677. — Louise,
b...; m² 26 avril 1688, à Joseph ABUDUCON. —
Jacques, b...; m² 11 janv. 1695, à Catherine
DUTAUT. — René, b...; m² 26 avril 1700, à Pierre
MOULIN. — Henriette, b 1660; m à Pierre MERCE-
REAU. — Etienne, b 1663.

1684, (8 octobre) Champlain. 1

II. — DANDONNEAU, Louis, (3) [PIERRE I.
LENOIR, Jeanne-Marguerite, b 1660, fille de Jean
et de Jeanne Jacob, de St. Médard, de Paris;
Marie-Jeanne, b² 2 sept. 1685. — Angélique,
b...; m 13 oct. 1704, à Charles CHABOILLÉ, à
Montréal. — Louise-Catherine, b² 8 et s² 10 juin
1688. — Pierre, b² 20 sept. 1690. — Louis-Adrien,
b² 15 nov. 1691; m à Marie-Joseph DROUET. —
Joseph, b 14 janv. 1694, à Batiscaen; m à Made-
leine LOISEAU. — Marie-Anne, b...; m 29 oct.
1712, à Pierre GAUTHIER, à Québec.

1695, (11 janvier) Champlain. 5

II. — DANDONNEAU, JACQUES, [PIERRE I.
DUTAUT, Catherine, [CHARLES I.
Pierre, b² 7 nov. 1695. — Marie-Catherine, b²
24 oct. 1697. — Marie-Jeanne, b² 23 août 1699. —
Marie-Jeanne, b² 16 sept. 1700. — Marie-Anne,
b 3 fév. 1704, à l'Île-Dupas. — Geneviève, b²
26 fév. 1706. — Jacques, b² 17 fév. 1708. — Marie-
Josephine, b² 11 janv. 1710.

1696, (29 février) Ste. Famille. 3

I. — DANDURANT, ANTOINE, soldat de Monpou,
b 1663; fils de Jean et de Marguerite La-
beauce, évêché de Paris. s... [NICOLAS I.

(1) Date du contrat de mariage. (Greffé d'Améau.

(2) Concéde 12 perches de terre dans le bourg des Trois-
Rivières. — Greffé d'Améau, 12 avril 1662.

(3) Seigneur de l'Île Dupas, avec Jacques Brisset.

Marie-Françoise, b² 15 mai 1698; s 4 sept. 1698, à St. François, (I. O.). — *Elizabeth*, b 21 sept. 1699, à St. Thomas. — *Marie-Louise*, b⁶ 31 août 1702. — *Joseph-François*, b⁶ 6 sept. 1705 — *Geneviève*, b⁶ 5 nov. 1708

1687, (17 mai) Boucheville. ¹

I. — DANEAU, (I) NICOLAS, b 1651, fils de Jacques et de Catherine Driot, de St. Martin, ville de Beauvais.

1^o BOUCHER, Marguerite, [PIERRE II. s¹ 30 juin 1698.

Marguerite-Philippe, b¹ 15 fév. 1688; m à René ROBINEAU DE BECANCOUR. — *Angélique*, b¹ 7 août 1689; s¹ 23 juillet 1690. — *Marie-Josette*, b¹ 13 août 1690. — *Marie-Madeleine*, b¹ 19 déc. 1691. — *Jaqueline-Angélique*, b 13 juin 1693, à Montréal, et s¹ 29 déc. 1693. — *Marie-Charlotte*, b¹ 23 nov. 1694, ursuline, dite Ste. Héène; s 14 sept. 1739, à Québec. — *Jacques-Pierre*, b¹ 7 oct. 1695.

1702, (18 février) Montréal. ⁶

2^o DAUBLEBOUT, Catherine, [CHARLES II. Anonyme, b et s⁶ 21 janv. 1703. — *Jean-Baptiste*, b⁶ 3 oct. 1704.

DANGEAC, sergent de M. de la Chassigne, en 1692. — *Registres de St. Jean, Ile d'Orléans.*

I. — DANIAU, FRANÇOIS, b 1641; s 25 nov. 1687, à St. François, (I. O.)

1669.

I. — DANIAU, JEAN-PIERRE, b 1651; s 12 nov. 1687, à Repentigny. VAILLANT, Marguerite, b 1616.

Marie, b 1669. — *Madeleine*, b 1672. — *Jeanne*, b 1676. — *Françoise*, b 1678; 1^o m 5 mai 1705, à Jacques DENEAU, à Montréal; 2^o m 2 déc. 1721, à Louis BOUCHARD, à Laprairie. — *Marguerite*, b 8 fév. 1681 aux Grondines. — *Marie-Madeleine*, b 6 nov. 1682, à Lévis.

DANIAUX. — *Variations et surnoms*: DANEAU — DENIAU — DAGNEAU — LAPRISE.

1670, (10 septembre) Québec. ²

I. — DANIAUX, JEAN, b 1637, fils de Jean et de René Brunet, de St. André, ville de Niort, évêché de Poitiers; s 6 janv. 1709, à St. Michel. ¹

1^o MICHAULT, Marie-Louise, b 1647; fille de Brésil et de Marguerite Tessier, du Bourg-le-Vilay, évêché de Sens; s...

Jacques, b² 21 janv. 1672; m 31 août 1702, à Louise DESTROISMAISONS, à St. Thomas. ¹ — *Marguerite*, b² 15 février 1674; m¹ 25 nov. 1693, à Arnoux LAVERGNE; s¹ 24 déc. 1708. — *Marie-Françoise*, b² 31 juillet 1676; m¹ 3 nov. 1700, à François DESTROISMAISONS; s... — *Joseph*, b² 6 avril 1679.

(1) Seigneur de Muy, capitaine d'une compagnie d'un détachement de marine et gouverneur de la Louisiane.

1686, (7 juin) St Jean (I. O.)

2^o RONDEAU, Françoise, [PIERRE I. Laurent, b¹ 18 oct. 1694. — *Pierre*, b¹ 8 nov. 1699. — *Françoise-Martine*, b¹ 21 mars 1702. — *Augustin*, b¹ 7 février 1705, à Beaumont. — *Jean*, b...; 1^o m à Marthe LAMY; 2^o m¹ 7 janvier 1716, à Françoise GUILLEMET; 3^o m¹ 7 oct. 1748, à Madeleine MALDCEUF; 4^o m à Marguerite GUENET; s¹ 20 juin 1759.

1688, (8 février) Trois-Rivières. ¹

I. — DANIAU, Jacques, b 1653, fils de François et de Marie Bertrand, de Jares, évêché de Luçon. LE PELÉ, Marie, [PIERRE I. Jacques, b¹ 19 juin 1686. — *Marie-Catherine*, b¹ 2 août 1688, s¹ 29 mars 1717. — *Marie-Louise*, b¹ 25 sept. 1691.

D'ANÈS. — *Variations*: DANAY — DANAI — DANAYS — DANNETS.

I, — D'ANÈS, JACQUES.

BOURGOUIN, Marie, fille de François et d'Andrée Bastard, de Fontenay, évêché de La Rochelle. Charles, b 1^o sept. et s 27 déc. 1669, à Québec.

1671.

I. — DANNETS, CHARLES, b 1627. DES HAYES, Marie, b 1633; s 8 juin 1715, à Ste. Foye. ²

Charles, b 15 mai 1673, à Québec; 1^o m 1699, à Catherine BRASSARD; 2^o m³ 24 nov. 1711, à Madeleine BERTHEAUME; s 1700.

1699.

II. — DANNETS, CHARLES, [CHARLES I. 1^o BRASSARD, Catherine, [GUILLAUME II. s 21 fév. 1703, à Ste. Foye. ¹

Charles, b¹ 30 janv. 1700. — *Pierre*, b¹ 29 juin et s² 28 juillet 1701. — *Pierre*, b¹ 2^o juillet 1702. — *Catherine*, b...; m¹ 17 janv. 1721, à Joseph MAUDET; s¹ 4 nov. 1768.

1711, (24 novembre) Ste. Foye. ¹

2^o BERTHEAUME, Madeleine, (1) [JACQUES I. *Marie-Madeleine*, b¹ 2 oct. 1712; m¹ 12 nov. 1731, à Charles ALLARD. — *Marie-Anne*, b¹ 15 mars 1714; m¹ 23 nov. 1739, à Joseph BELLEAU. — *Marie-Charlotte*, b¹ 19 mars 1716; m¹ 11 juillet 1740, à Jean CHAILLÉ. — *Michel-Joseph*, b¹ 27 oct. 1717; m¹ 3 juillet 1753, à Françoise CHAILLÉ; s¹ 7 janv. 1772. — *Jean-Baptiste*, b¹ 22 fév. 1719. — *Charles*, (posthume), b¹ 6 janv. 1721.

I. — DANIEL, JEAN, b 1607, dans la paroisse des Essarts, évêché de Luçon, en Bas-Poitou; s 20 avril 1677; à Québec.

I. — DANIEL, JULIEN. — VOY. LANIEL.

1698.

I. — DANIEL, THOMAS. POISSON, Barbe, [MARTIN I. s 17 nov. 1705, à St. Jean, I. O. ⁴

(1) Elle épouse, le 27 nov. 1721, Pierre Robitaille, à Ste. Foye.

Charles, b 1700; s 4 16 mars 1703. — *Miche*, b 29 sept. 1702, à Sta. Famille; s 4 5 mars 1703. — *Joseph*, b 4 17 mars 1704; m 30 sept. 1726, à François BILODEAU, à St. François, I. O.

I. — DANIOU, GILLES b 1631, résidait à Sorel, en 1681. — Recensement de 1681.

I. — DANNEAU, ANTOINE, b 1627, à la Rochelle; s 13 mars 1650, à Québec.

I. — DANNEVILLE, BRICE.

Le Roy, Marguerite, (1)
Gabrielle, b...; 1^o m 27 juillet 1665, à Louis BLANCHARD, à Québec 2; 2^o m 2 12 juin 1684, à Mathurin DE LA GRANGE; 3^o m 22 sept. 1712, à Hilaire BERNARD DIT LARIVIÈRE, à Beauport; s 2 13 oct. 1728. — *Anne*, b...; 1^o m à Antoine FILLION; 2^o m 2 28 nov. 1669, à Jean CHARRON.

I. — DANNEVILLE DIT DES MOULINS, MICHEL, natif de Bourges, soldat de M. de St Ours; s 12 nov. 1702, à Verdères.

1688, (21 juin) Lachine. 7

I. — DANIS DIT LARPENTY (2), ANORÉ, b 1653, fils d'Elie, maître tonnelier, et de Marguerite Bruau, de N. D. de Xaintes; s 7 28 oct. 1694. BARBARY, Marie-Madeleine, [PIERRE I. veuve de Jean Tillard. (3)]

1688, (23 septembre) Montréal.

I. — DANNY DIT TOUBRANGEAU, HONORÉ, maître charpentier, b 1629, fils de Martin et d'Étienne Badoville, de Moutoux, évêché de Tours.

1^o BIDARD, Marie, b 1632, fille de Guillaume et Catherine Mochet, de St Pierre d'Alençon, évêché du Mans; s 7 17 juin 1664.

Jean, b 7 20 juin 1660. — *Jacques*, b 7 8 janv. 1662. 1666, (20 mars) Montréal. 2

2^o DE LA PIERRE, Perrine, b 1646, fille de Pierre et de Claude Leclerc, de St. Léonard, à Corbay, près Paris. (4)

Charlotte, b 2 21 déc 1666; s 2 15 janv. 1667. — *Jean*, b 2 17 janv. 1668; m 2 10 sept 1691, à Anne BABEL. — *Honoré*, b 2 30 oct. 1669; m 15 nov: 1694, à Catherine BRUNET, Lachine 3; s 3 16 août 1722. — *Catherine*, b 2 30 oct. 1669; m 2 24 sept. 1686, à Pierre BOUGON. — *Pétronille*, b 2 25 nov. 1671; 1^o m 2 18 mars 1688, à Charles BROUILLARD; 2^o m 2 8 oct. 1696, à Bernardin CANTERA. — *Jeanne*, b 2 23 juin .673; s 2 12 juillet 1689 (5). — *Paul*, b 3 6 août 1675. — *Nicolas*, b 2 16 août 1677; m 3 3 fév. 1705, à Marie-Anne FONTIER. — *René*, b 2 21 déc. 1679; m 2 28 janv. 1705, à Marguerite FONCIER. — *Jacques*, b 2 28 et s 2 30 janv. 1682. — *Charles*, b 2 20 fév. 1684.

(1) Elle épouse, le 27 juillet 1665, Hilaire Chardonneau, à Québec.

(2) Danis dit Larpenty, soldat de Mr. de Lorimier, tué le 5 août 1639, par les Iroquois.

(3) Elle épouse, le 21 février 1690, Pierre Jamme, à Lachine.

(4) Elle épouse, le 19 mars 1705, Yves Lucas, à Lachine.

(5) Tué par un sauvage.

1691, (10 septembre) Montréal. 4

II. — DANNY, JEAN, [HONORÉ I. BADEL, Anne, [ANDRÉ I. *Jean-Baptiste*, b 4 12 fév. 1693; 1^o m 7 janv. 1722, à Marguerite LECUYER, à Lachine 5; 2^o m 5 20 nov. 1725, à Elizabeth TROTIER. — *Marie-Françoise*, b 5 29 sept. 1695. — *Honoré*, b 4 12 oct. 1697; m 5 7 janv. 1726, à Marie-Josette ROUILLARD. — *Antoine*, b 4 1^{er} fév. 1700. — *Agathe*, b 4 8 mai 1702; s 4 13 avril 1703.

1693, (15 novembre) Lachine. 4

II. — DANNY, HONORÉ, [HONORÉ I. s 4 16 août 1722. BRUNET, Catherine, [MATHEU I. *Marguerite*, b 4 25 janv. 1699; s 4 24 nov. 1721, à Charles RAYMOND. — *Jean-Baptiste*, b 10 et s 4 14 fév. 1701. — *Marie-Catherine*, b 4 21 mai 1702. — *Jean-Baptiste*, b 4 21 avril 1704. — *Marie-Anne*, b 4 5 sept. 1706. — *Jean-François*, b 4 10 juillet 1709. — *René*, b...; m 28 janv. 1705, à Marguerite FONCIER, à Montréal. — *Nicolas*, b...; m 4 3 fév. 1705, à Marie-Anne FORTIER.

1688, (23 août) Montréal. 5

I. — DANQUEL, JACQUES, b 1658, fils de Thomas et de Jeanne LeBlanc, de Crescay, évêché de Limoges; s... GIARD, Elizabeth, [NICOLAS I. *Jeanne-Elizabeth*, b 5 24 mai 1689.

1686, (18 février) Lachine. 6

I. — D'AOUST, GUILLAUME, b 1656, fils de Nicolas et de Jeanne Aubert, de Vissonne, évêché de Laon, en Picardie; s... DELALONDE, Marie-Madeleine, JEAN I. *Marie*, b 13 sept. 1691, à Montréal; s 5 19 oct. 1699. — *Guillaume*, b 5 30 oct. 1694; m 7 janv. 1715, à Elizabeth PILON, à la Pointe-Claire. 6 — *Anne*, b 13 sept. 1699; m 6 7 janv. 1715, à Pierre PILON. — *Augustin*, b 12 fév. 1697, à la Pointe-aux-Trembles de Montréal. — *Charles*, b 5 16 août 1701. — *Marie-Madeleine*, b 5 4 avril 1704.

1697.

I. — DARAGON DIT LEFRANCE, FRANÇOIS. GUILLEMETTE, Marie, [NICOLAS I. *Anne*, b...; m 2 sept. 1740, à Jean-Baptiste GOUYAU, au Détroit. — *Marie-Marthe*, b 16 déc. 1698, à St. Jean, Ile d'Orléans. — *Marguerite*, b 19 janv. 1702, à Montréal. 9 — *Michel*, b 9 11 mai 1704.

I. — DARDOIS, JEAN, b 1621, établi dans la côte de Beauport. (Recensement de 1681. HARDAUDE, Marie, b 1630.

I. — D'ARCOUR DIT DESMAROLLES, CHARLES, b 1637, à Paris; s 25 nov. 1677.

1689, (19 avril) Château-Richer. 3

I. — D'ARDE, ANTOINE, b 1640, fils d'Antoine et d'Anne Germe, de N. D. de la Biche, évêché de Tours; s... DROUIN, Marguerite, [ROBERT I. veuve de Jean Gagnon; s 3 1^{er} juin 1692.

Anne, b^e 8 fév. 1690 ; m^e 29 oct. 1709, à François GRONDIN. — Thérèse, b^e 1^{er} juin 1692 ; m^e 29 août 1710, à JEAN, anglais.

1626.

I. — D'ARDEYNE, ou DARDENNE, PIERRE, b 1609. CHAISON, Giletto, s avant 1666.
Marie, b 1627 ; m..., à Jacques BEAUCHAMP ; s 7 août 1699, à Boucherville. — René, b 1639 ; m 12 nov. 1668, à Françoise BARBERY, à Montréal. — Pierre, b 1652 ; s 4 30 avril 1671.

1668, (12 novembre) Montréal. *

II. — DARDENNE, RENÉ, [PIERRE I. BARBERY, Françoise, b 1650, fille de Rollin et de Michelle Mingray, de St. Sulpice de Paris. Françoise, b 4 26 août 1669 ; s 4 31 août 1671. — Toussaint, b 4 23 janv. 1671. — Pierre, b 4 12 mars 1673 ; s 4 25 avril 1675. — Gilbert, b 4 31 mars 1675. — Françoise, b 17 avril 1677, à la Pointe-aux-Trembles ; m 5 17 juin 1690, à Marc OLIPIER. — Marie-Anne, b 29 déc. 1679, à Repentigny. — Françoise, b 6 1680 ; s 6 6 nov. 1687. — Marie-Angélique, b 6 19 mai 1682 ; m 3 3 nov. 1705, à François BEAUME. — Marguerite, b 6 30 mars 1684 ; m 4 15 déc. 1699, à Nicolas LE HOUS. — Jacques, b 6 4 mai 1687 ; s 6 15 nov. 1687. — Marie, b 4 29 déc. 1688.

I. — DARGAN DIT LE BOHÈME, GASPARD, était à la Pointe-aux-Trembles de Montréal en 1678. (Registres de la Pointe-aux-Trembles de Montréal).

1695, (15 janvier) St. Michel. *

I. — DARME, SIMON, b 1644 ; s...
BUREAU, Catherine, veuve d'Etienne Corriveau ; s 2 2 août 1707.

1685.

I. — DARPENTIGNY, JEAN-BAPTISTE. SAUVAGESSE, Madeleine-Thérèse. Françoise, b 8 février 1686, à Montréal.

I. — DARRIS, JEAN, b 1638 ; s 1^{er} fév. 1681, à Montréal.

1699.

I. — DARVEAU DIT LANGOUAIS, FRANÇOIS. 1^o CONTEAT, Marie, [ETIENNE I. s 10 mars 1711, à Charlesbourg. 6.
Marie, b... ; m 25 oct. 1717, à Jacques LEPAGE, à Québec. 7 — Louise, b... ; m 6 14 octobre 1715, à Charles VALIN. — Charles-François, b 6 9 nov. 1704 ; m 6 1720, à Thérèse AUVRAY. — Jean-Baptiste, b 6 24 sept. 1702. — Marie-Thérèse, b 6 11 déc. 1707.

1712, (7 novembre) Charlesbourg.

2^o MEZERAY, Catherine, [RENÉ I. veuve de Jacques Auvray.

DARVILLE. — Voyez DE FAYE.

I. — DASILVA DIT LE PORTUGAIS, PIERRE, (1) bourgeoise, b 1647 ; s 2 août 1717, à Québec. I. GRESLON dite JOLICOEUR, Jeanne. (2) [JACQUES I. Marie-Louise, b 20 janv. 1681, à Beauport ; m 1 15 oct. 1696, à Jean GUILBAULT. — Marie-Madeleine, b 2 23 fév. 1682 ; m 1 15 nov. 1700, à Jacques GERVAIS. — Elizabeth, b 2 30 janv. 1687 ; m 1 23 fév. 1705, à Jean MORAND ; s 1 20 avril 1760. — Jeanne-Catherine, b 1 13 déc. 1688 ; s 1 25 janv. 1689. — Pierre, b 1 9 avril 1690 ; m 1 2 mai 1713, à Marie MINGOT ; s 1 30 mai 1715. — Jeon, b 1 23 oct. 1692 ; m 1 23 nov. 1716, à Angélique MINGOT. — Marie-Anne, b 1 6 sept. 1694 ; s 1 26 déc. 1702. — Marie-Anne, b 1 1695 ; m 1 16 avril 1714, à Barthélemi ROZA ; s 1 14 fév. 1732. — Françoise, b 1 14 janv. 1697. — Pierre, b 1 12 juillet 1698 ; s 1 8 janv. 1703. — Marie-Jeanne, b 1 14 fév. 1700 ; s 1 17 janv. 1703. — Dominique, b 1 27 mars 1702 ; 1^o m 1 3 juin 1725, à Elizabeth-Geneviève MILLET ; 2^o m..., à Marie-Suzanne CLICHE ; 3^o m..., à Elizabeth JAHAN. — Jean-Marie, b 1 11 sept. 1704 ; 1^o m..., à Marguerite POULIN ; 2^o m 1 25 avril 1739, à Marie-Anne CROTEAU. — Jean-Marie, b 1 30 mai 1706 ; 1^o m 1 26 oct. 1727, à Angèle-Rosalie AMIOT ; 2^o m..., à Angélique-Rosalie LINCOURT. — Nicolas, b... ; 1^o m 1 12 avril 1722, à Elizabeth LAISNÉ ; 2^o m 1 8 janv. 1759, à Marie-Gabrielle LAROCHE ; s 4 mai 1761.

I. — D'AU, SIEUR DE JOLLIET, PIERRE, b 1666, chevalier, capitaine d'une compagnie d'un détachement de la marine ; s 10 avril 1694, dans l'église des Récollets, à Montréal. LEMIRE, Anne, veuve de Laurent Tessier. Marie-Madeleine, b 15 déc. 1690, à Montréal.

1652.

I. — DAUBIGEON, JULIEN. LE MEUNIER, Perrine, (3) Catherine, b 25 nov. 1653, à Montréal. — Claire, b 4 24 fév. 1656.

DAUBRAY, NICOLAS, b 1645, résidant à Boucherville en 1681.

D'AUBUSSON, ANTOINE. — Voy. DUVERGER D'AUBUSSON.

DAUDELIN. — Variation : DODELIN.

1665, (22 octobre) Château-Richer. *

I. — DAUDELIN, NICOLAS, (4) b 1636, de St. Paul, ville de Rouen ; s 25 août 1699, à Ste. Anne de la Pérade. GIBARD, Anne, b 1636, de Vaudreuil, évêché de Rouen. René, b 2 28 avril 1667 ; 1^o m 7 janv. 1687, à Marguerite COLET, à Batiscan ; 2^o m 1^{er} déc. 1703, à Madeleine ABRON, à Varennes. — Anne, b 2 28

(1) Il signe "Pedro Dasilva."

(2) Elle épouse, le 23 janvier 1718, Jacques Morand, à Québec.

(3) Elle épouse, le 17 septembre 1658, François Roynet, à Montréal.

(4) Fermier de Bertrand Chesnay.

avril 1667; m 1693, à René PROVOST. — Marie, b² 11 mai 1669; m..., à Jean BERGER. — Madeleine, b² 11 mai 1669; m..., à Jean ROUGEAU.

1687, (7 janvier) Batiscan.

II. — DAUDELIN, RENÉ, [NICOLAS I. JEAN I.
1^o COLET, Marguerite,
s 8 avril 1703, à Varennes.
Michel, b 24 mai 1688 à Boucherville⁶; s⁴ 4 oct. 1688. — Louise, b⁶ 12 fév. et s⁶ 11 août 1690. — Françoise, b⁶ 29 mai 1691; m² 23 juillet 1714. à Julien CHOQUET. — Marie-Marguerite, b² 10 juin 1694. — Marie-Marguerite, b² 13 sept. 1696; s² 18 avril 1703. — Pierre-René, b 12 fév. 1699, à Ste. Anne de la Pérade.¹ — Marie-Thérèse, b² 5 mars 1701.

1703, (1^{er} décembre) Varennes.²

2^o ABRON, Marie-Madeleine, [PIERRE I. Jean-Baptiste, b² 10 janv. 1706. — Marie-Renée, b² 6 déc. 1707. — Joseph, b² 12 nov. 1709. — Marie-Madeleine, b² 3 avril 1712; 1^o m à Jean-Baptiste Soucy; 2^o m 16 avril 1736, à Joseph HAYMOND. — Etienne, b 10 et s² 20 janv. 1714.

I. — DAUDIN, ISAAC, b 1611, de l'Île de Ré, évêché de la Rochelle; s 7 avril 1671, Montréal.⁶
JARNET, Anne,
b... de l'Île de Ré, évêché de la Rochelle. — Hélène, b...; m 21 janv. 1664, à Jean DENIAU, à Montréal.

I. — D'AUGER, SIEUR DE SUBERCASSE, DANIEL, major des troupes, était à Boucherville, en 1698.

I. — DAUMONT (1) SIMON.
BÉRIN, Marguerite.
Jean-Baptiste, b 24 juin 1673.

DONET, Variations: DONAY — DAUNEZ, DAUNAIS, DONNAT.

I. — DAUNET, ANTOINE,
b 1641.
RICHARD, Marie,
b 1647.

Marie-Gertrude, b 20 mai 1670, à Boucherville² m² 10 mai 1689, à Nicolas SENET. — Marie-Anne, b² 23 janv. 1672, à Boucherville; m² 25 janv. 1694, à Jacques MOUSSEAU. — Denise, b² 18 fév. 1674; m² 20 déc. 1701, à Pierre MEUNIER. — Pierre, b² 30 juin 1676; m² 6 nov. 1702, à Marguerite ROBERT. — Antoine, b² 14 déc. 1678; m² 6 nov. 1702, à Marie ROBERT. — Jean, b² 13 janv. 1682. — Joseph, b² 29 mars et s² 24 nov. 1387. — Louis, b² 5 janv. 1690; m 1727, à Charlotte JEANNOT.

1665, (15 novembre) Québec³

I. — DAUPHIN, ETIENNE, b 1633, fils d'Etienne et de Julienne Richard, de Bonne, évêché de Poitiers.
MORIS, Marie, veuve de Paul Houdan, (2) b 1646, de St. Jean en Grève; s...

René, b² 14 oct. 1666; m 22 avril 1686, à Beauport, à Suzanne GIGNARD. — Marie, b² 18 fév. 1668; m² 19 fév. 1685, à Jean GIROUX; s² 30 sept. 1685. — Etienne, b² 12 janv. 1670. — Michel, b² 27 déc. 1671; s avant 1681. — Marie-Thérèse, b² 9 sept. 1674; m² 15 nov. 1690, à Tousseaint GIROUX. — Jean, b 1677; m: s² 14 juillet 1701, à Jeanne GÉLY; s² 25 nov. 1714. — Marie-Catherine, b² 10 et s² 26 déc. 1682.

1686, (22 avril) Braupcrt.⁴

II. — DAUPHIN, RENÉ, [ETIENNE I. GIGNARD, Suzanne, [LAURENT I. Elizabeth, b⁴ 19 janv. 1687; 1^o m⁴ 22 nov. 1703, à René RODRIGUE; 2^o m⁴ 11 nov. 1715, à Ignace DE L'EPINAY. — Anne-Marguerite, b⁴ 28 juillet 1689. — Catherine-Genève, b⁴ 15 janv. 1692; m⁴ 30 mai 1718, à Pierre VIVIER. — René, b⁴ 29 août 1694; m⁴ 2 mai 1719, à Marie-Angélique TESSIER. — Pierre, b⁴ 7 avril 1697; s⁴ 19 déc. 1716. — Marie-Catherine, b⁴ 25 juin 1699. — Marie-Anne-Joseph, b⁴ 31 déc. 1703; s⁴ 7 nov. 1706. — Jean-Baptiste, b⁴ 11 oct. 1705. — Pierre-Alexandre, b⁴ 24 fév. 1708. — Marie-Ursule, b⁴ 10 déc. 1710. — Genève, b...; m 3 août 1711, à Jean ALAND.

I. — DAUPIHINÉ, AMÉDÉ, b 1648; s 18 fév. 1678, à Montréal.

I. — D'AUTEUIL (1) DENIS-JOSEPH, b 1617; s 27 nov. 1679, dans l'église de Québec.¹
DU CLÉMENT, Claire-Françoise, [JEAN I. Charlotte-Anne, b 6 juin 1652, Sillery.⁹ — Anonyme, b⁹ 6 juin 1652. — Anonyme, b⁹ 13 sept. 1653. — Jean-François, b¹ et s¹ 20 sept. 1653. — Jean-François, b¹ 7 et s¹ 9 août 1656. — François-Madeleine-Fortuné, b 1658; m¹ 23 fév. 1693, à Marie JUCHEREAU; s¹ 11 juillet 1737.

1683, (23 février) Québec.¹

II. — D'AUTEUIL (2) FRAS. MAD. FORTUNÉ, [DENIS I. s 11 juillet 1737, dans l'église de Québec.²
JUCHEREAU, Marie-Anne, [NICOLAS II. veuve de François Pollet, Sieur de Lacombe. Antoine-François, b¹ 4 déc. 1683. — Claire-Marie, b¹ 18 mars 1685; m¹ 17 fév. 1700, à Antoine DE CRISAFY; s² 9 oct. 1705. — Philippe-Marie, b¹ 7 mai 1686. — Louis-Augustin, b¹ 16 avril 1687. — Ignace-Alexandre, b¹ 9 juin 1688. — Madeleine-Catherine, b¹ 24 juin 1689; m¹ 12 déc. 1713, à François DE SELLE. — Charles-François-Marie, b¹ 9 sept. 1690. — Louis-Joseph, b¹ 18 mars, et s¹ 14 avril 1692. — Pierre, b¹ 5 nov. 1693; m..., à Marie PIOT DE LANGLOISERIE. — Charlotte-Jeanne, b¹ 23 oct. 1694; s¹ 17 fév. 1695. — Louise-Genève, b¹ 5 août 1696.

1695, (26 septembre) Québec.³

I. — DAUTOUR, NICOLAS, b 1636, fils de Pierre et de Marguerite MARTIN, de Champagné, évêché de Luçon; s...

(1) Appelé François, dans les Edits et Ordon. T. II, p. 46.

(2) Elle épouse, le 10 août 1694, Pierre Chalignon, à Beauport.

(1) Ruette, Sr. D'Auteuil, Procureur-Général, Conseiller et Maire d'Hôtel ordinaire du Roy.

(2) Chevalier.—Ruette, Seigr. d'Auteuil et de Monceaux, Conseiller et Procureur-Général.

LE MARCHET, Catherine, [JEAN I. Marie-Madeleine, b^s 8 oct. 1696. — Marie-Catherine, b^s 5 sept. 1698. — Nicolas-Jean-Baptiste, b^s 18 et s^s 20 août 1700. — Pierre-Michel, b^s 14 nov. 1701.

DAUVIER. — Voyez DAVENNE.

I. — D'AUUVINE, CHARLES. MARCHAND, Marie.

Jacques-Charles, b 26 oct. 1695, à Québec.

1673, (19 septembre) Québec. ⁴

I. — DAVAUX DIT LAPLANTE D'ORVEILLIERS, CUS. b 1639, fils de Denis et de Renée Arduin, de St. Pierre, ville d'Angers; s...

D'ADIGNY, ou DENAUX, Marguerite, b 1655, fille de François et d'Antoinette Lecoq, de St. Lou, de Paris; s^s 2 nov. 1705.

Marguerite, b^s 2 mai 1675; m 20 oct. 1691, à François BRON, à la Pointe-aux-Trembles; s^s 1702. — Marie, b^s 6 juin 1677. — François, b^s 13 juillet 1679; s^s 4 janv. 1693. — Françoise, b^s 15 sept. 1680; m 18 sept. 1702, à Joseph RANCOUR, au Château-Richer. — Geneviève, b^s 20 fév. 1683; s^s 24 fév. 1694. — Marie-Madeleine, b^s 17 juin 1685; m^s 3 juin 1751, à Mathurin HOTTE; s^s 25 avril 1751. — Charles, b^s 31 sept. 1687. — Anonyme, b^s 5 et s^s 25 fév. 1690. — Henry, b^s 7 déc. 1691.

1677, (8 novembre) Lachine. ⁷

I. — DAVAUX, SIMON, b 1647.

FILASTREAU, Perinne, [RENÉ I, s^s 7 28 oct. 1694, tuée, le 5 août 1689, par les Iroquois, à l'âge de 26 ans.

François, b^s 7 13 fév. 1683; s^s 7 5 janv. 1705. — Jean-Baptiste, b^s 7 13 mai 1686. — Jacques, b^s 7 18 oct. et s^s 2 déc. 1688.

1672, (11 août) Montréal. ⁸

I. — DAVELUY DIT LAROSE DE PICARDIE, PAUL, b 1642, fils de Samuel (maître brasseur) et d'Hélène Godfroy, de Reinderville, diocèse d'Amiens, en Picardie; s 21 déc. 1687, à la Pointe-aux-Trembles de M.⁹

HAGUIN, Elizabeth, veuve d'Antoine Courtemanche.

Jeanne, b^s 14 janv. 1674; s 3 oct. 1687, à la Rivière des Prairies. ⁴ — François, b^s 30 juin 1676; s^s 9 nov. 1687. — Marie-Madeleine, b^s 31 juillet 1678; s^s 26 nov. 1687. — Jean, b^s 15 sept. 1680; m 26 janv. 1712, à Marie-Françoise LESAGE, à Québec. — Marguerite, b^s 19 janv. 1682. — Suzanne, b^s 16 avril et s^s 3 mai 1685. — Jean-Paul, b^s 25 mars 1687; s^s 20 déc. 1687.

DAVENNES. — Variations : DAVIER — DAVEINE — D'AVEINE.

1670, (8 septembre) Château Richer. ⁸

I. — DAVENNE, CHARLES, b 1637, veuf de Marguerite Margot, de Le Bellet, ville de Dieppe; s 25 nov. 1708, à St. Thomas.

DeNovon, Marie, b 1613, fille d'Edouard et de Catherine Chevalier; s 21 juin 1709, à Québec. ⁴

Louis, b 1672; s 21 déc. 1675, à Ste. Famille. — Gabriel, b^s 19 avril 1674; m 18 nov. 1697, à Marie-Thérèse LIS, à Lévis; s^s 23 juillet 1735. — Marie-Madeleine, b^s 21 mars 1678. — Marie-Charlotte, b 14 avril 1676, à Lorette; m 1692, à Jean BISSONNET. — Marie-Françoise, b 1680; m..., à Michel QUERET.

1697, (18 novembre) Lévis.

II. — DAVESNE, GABRIEL, [CHARLES I. s 23 juillet 1735, à Québec. ⁶

LIS, Marie-Thérèse, [ZACHARIE I. s^s 4 juillet 1748.

Gabriel, b^s 23 août et s^s 27 déc. 1698. — Charles, b^s 23 août 1698. — Marie-Joselle, b^s 13 déc. 1699; 1^o m^s 7 fév. 1719, à Joseph CADDE; 2^o m^s 29 nov. 1724, à Pierre-Josette BERNARD. — Angélique, b^s 30 déc. 1701; s^s 8 janv. 1703.

D'AVENNE, NICOLAS. — Voyez REAUD-D'AVENNES — DES MÉLOISES.

1649.

I. — DAVID, CLAUDE, b 1621; s 2 déc. 1687, au Cap de la Madeleine.

DE NOYON, Suzanne, b 1633, fille d'Edouard et de Catherine Chevalier.

Michel, b 9 avril 1650, aux Trois-Rivières; m 1673, à Françoise RAGLOS; s 11 mars 1692, à Champlain. ⁴ — Joseph, b^s 4 juin 1652; m à Marie MORNEAU. — Etienne, b^s 21 juillet 1653. — Claude, b^s 22 déc. 1656; m^s 9 janv. 1684, à Jeanne COUILLARD. — Barthélemy, b^s 10 sept. 1659. — Thérèse, b 4 sept. 1664; m 1678, à Martin MASSÉ. — René, b^s 24 avril 1676.

I. — DAVID, GUILLAUME.

ARNAUD, Marie.

Jacques, b 23 oct. 1657, aux Trois-Rivières; m 11 oct. 1690, à Catherine LUSSIER, à Boucherville. — Anne, b 30 nov. et s 21 déc. 1659, à Québec. ⁴ — Marguerite, b^s 13 avril 1661. — Marie-Anne, b^s 16 déc. 1663. — Madeleine, b^s 15 février 1666. — Marie-Angélique, b 1^{er} mai 1678, à Sorel.

1662, (29 août) Château-Richer. ⁸

I. — DAVID DIT PONTIFE, b 1631, fils de Blaise et de Flavie Morol, de Baragmond, évêché de Rouen.

GRANDIN, ou GRANDRY, Marie, b 1646, fille de Claude et de Jeanne Tousain, de St. André de Paris.

Marie, b^s 7 déc. 1663; 1^o m^s 10 fév. 1681, à Noël FAVERON; 2^o m 19 oct. 1688, à Jacques BOUTREL, à Québec; 3^o m^s 12 août 1702, à Joseph BRODIÈRE. — Jean, b^s 12 oct. 1665; m^s 4 nov. 1692, à Marie-Anne PRÉVOST; s^s 8 avril 1703. — Marguerite, b^s 2 nov. 1667; 1^o m^s 21 nov. 1689, à Joseph LESOT; 2^o m^s 10 juin 1704, à Pierre CHAPELAIN. — Jeanne, b^s 10 nov. 1669; m^s 27 juillet 1688, à Germaln GAEXON; s^s 11 nov.

1698. —
juin 1672
2^o m^s 7
1711.

I. — DAV
b 16
aux

II. — DA
s 11

RAGLOS
Madele
1719, à
Clémence
leine.

II. — DA
s av

COUILL
Franç
BRUNET-
m 1706,
Detroit.

10

II. — DA
malt

LUSSIE
Cather
oct. 1692,
Thérèse.

164

II. — DA
s^s 8

PRÉVO
Jean-B
juin 1693

— Anne,
rèse, b^s
1700; m
Nicolas,

DAVIS,
en 1^o

bec
s^s 2

DAVOU
Mou
Sau
dun
nai

DAZÉ.

DE BAT
Sie

(1) Elle
plain.

(2) Elle
teau-Rich

1698. — *Jacques*, b 22 déc. 1670. — *Anne*, b s 12 juin 1672 : 1^o m s 12 oct. 1694, à Vincent GAGNON ; 2^o m s 17 fév. 1710, à Noël TOUPIN ; s s 7 mai 1711.

I. — DAVID DIT LAPRAIRIE, soldat de M. Degrès, b 1654, natif de Bordeaux ; s 21 avril 1689, aux Trois-Rivières.

1673.

II. — DAVID, MICHEL, [CLAUDE I. s 11 mars 1692, à Champlain.

RACLOS, François, *Madeleine*, b 1674. — *René*, b 1676 ; m 24 juiv. 1719, à Marie-Josette GUAY. — *Jean*, b 1678. — *Clémence*, b 28 nov. 1687, au Cap de la Madeleine.

1684, (9 janvier) Champlain. 2

II. — DAVID, CLAUDE, [CLAUDE I. s avant 1706.

COUILLARD, Marie-Jeanne, (1) [PIERRE. *Françoise*, b... ; m s 25 janv. 1706, à François BRUNET. — *René*, b... — *Jean*, b... — *Thérèse*, b... ; m 1706, à Jacob MARSAG ; s 24 sept. 1727, au Detroit.

1690, (11 octobre) Boucherville. 1

II. — DAVID, JACQUES, [GUILLAUME I. maître-tailleur.

LUSSIER, Catherine, [JACQUES. *Catherine*, b s 13 fév. 1692. — *Jacques*, b s 29 oct. 1693. — *Joseph*, b s 18 oct. 1695. — *Marie-Thérèse*, b s 2 mars 1698. — *Pierre*, b s 18 oct. 1699.

1692, (4 novembre) Château-Richer. 3

II. — DAVID, JEAN, [JACQUES I. s s 8 avril 1703.

PREVOST, Marie-Anne, (2) [LOUIS I. *Jean-Baptiste*, b s 22 oct. 1693. — *Marie*, b s 6 juin 1695 ; m s 12 nov. 1714, à Gervais ROCHERON. — *Anne*, b s 4 mai 1697 ; s s 17 mai 1715. — *Thérèse*, b s 19 déc. 1698. — *Marguerite*, b s 13 avril 1700 ; m s 13 fév. 1719, à François CLOUTIER. — *Nicolas*, b s 25 janv. et s s 19 déc. 1702.

DAVIS, MARIE-ANNE, née à Salem, près de Boston, en 1681, captive anglaise, rachetée à Québec², religieuse ursuline dite St. Benoît ; s s 2 mars 1749.

DAVOUST, JEAN, natif de Clermont, arrivé à Montréal en 1653 ; noyé le 28 août 1657, au Santé St. Louis, lorsqu'il revenait de conduire en canot le Père Du Perron, missionnaire.

DAZÉ. — Voy. D'HAZÉ. — DAUZET.

DEBATILLY. — Voy. MARGANE DE LA VALTRIE, Sieur de Batilly.

(1) Elle épouse, le 22 février 1694, Jacques Valois, à Champlain.

(2) Elle épouse, le 25 juin 1704, Clément Langlois, au Château-Richer.

DEBEAULIEU. — Voy. GOURDEAU DIT BEAULIEU, JACQUES.

DEBEAUNE, JOSEPH, habitant des Trois-Rivières en 1613.

DEBEAUHARNAIS, Jeanne-Elizabeth, femme de Michel Bégon, Sieur de la Picardière, Intendant de la Nouvelle-France.

DEBEAU-REPOS, Chevalier, présent au mariage de Joseph Perrot, en 1688, à Laprairie.

DEBÉCANCOUR. — Voy. ROHINEAU, PIERRE.

DEBEDQUIN, Madeleine, femme de Jean Bouvet, en 1673.

DEBERCHEREAU. — Voy. DE CHAVIGNY.

DEBERCOUR, signait un acte en 1652.

1694.

I. — DEBERCY, DIT BEAUSOLEIL, THOMAS. GRANDMAISON, Nicole.

Marie-Madeleine, b 4 mai 1695, à L'Ange-Gardien. — *Barbe*, b s 4 mars 1698. — *Elizabeth*, b s 19 août 1700.

DEBERCY, SIEUR DES ESSARS, FRANÇOIS. — *Registres des Trois-Rivières*, 1703.

I. — DEBERTHIE, (1) GABRIEL, Noble-homme ; b 1647, établi à Montréal. — *Registres de Lachine*, 1683, et *Recensement de 1681*.

I. — DEBETHUNE, ANTOINE, b 1639 ; s 26 avril 1681, à Sorel.

1691, (2 janvier) Montréal. 2

I. — DEBIEN, ETIENNE, b 1661, fils de Denis et Suzanne

CAMPEAU, Marie, [ETIENNE I. veuve de Nicolas Le Pileur, *Etienne*, b s 7 nov. 1691. — *François*, b s 27 août 1693. — *Michel*, b s 24 août 1695 ; m 23 avril 1722, à Angélique BIZET, à Lachine. — *Antoine*, b s 5 fév. 1697. — *Joseph*, b s 23 fév. 1699 ; s s 19 sept. 1722. — *Marie-Josette*, b s 28 mai 1700 ; s s 22 mars 1703. — *Marie-Anne*, b s 12 mars 1702 ; s s 31 mars 1703. — *Jean-Baptiste*, b 1704.

1692, (11 septembre) Château-Richer. 1

I. — DEBLOIS, GRÉGOIRE, b 1632, natif de Champagne-Montoy, évêché de Poitiers.

I. — VIGEN, Françoise, b 1646, d'Angers ; s 23 mars 1712, à St. François (I. O.)²

Joseph, b s 6 fév. 1664 ; 1^o m 26 fév. 1686, à Marguerite ROUSSEAU, à St. Famille⁶ ; 2^o m s 10 janv. 1718, à Marie LEFORT. — *Jean*, b s 17 déc. 1655 ; 1^o m s 22 nov. 1688, à Françoise ROUSSEAU ; 2^o m 21 juin 1706, à Geneviève LEMAITRE, à Québec. — 3^o m s 12 juin 1710, à Marguerite MEUNIER. — *Guillaume*, b s 21 mars 1668 ; s avril 1681. — *Charles-François*, b s 6^o 1^{er} nov. 1670. —

(1) Sr. de Chailly.

Germain, b^e 18 déc. 1672; m^e 20 fév. 1696, à Marie DUPONT. — *Reine*, b^e 21 juillet 1675; m^e 15 fév. 1694, à Xiste LEVREAU. — *Marie*, b^e 29 avril 1678; m^e 9 juin 1695, à Jean-Baptiste DUPONT; s^e 28 déc. 1703. — *Jean-Baptiste*, b^e 12 déc. 1680; 1^o m^e 13 août 1703, à Louise PELLETIER; 2^o m^e 28 avril 1710, à Marie-Madeleine LABBÉ.

1686, (26 février) Ste. Famille.⁶

II. — DEBLOIS, JOSEPH, [GRÉGOIRE I.
1^o ROUSSEAU, Marguerite, [SYMPHORIEN I.
s 11 sept. 1717, à St. François, (I. O.)¹
Madelaine, b^e 4 fév. 1637. — *Marguerite*, b^e 5 oct. 1688; m à Jean PASQUET. — *Simon*, b^e 17 nov. 1691; m^e 24 fév. 1716, à Marguerite LEGRAPT. — *François*, b^e 25 mars 1694. — *Joseph*, b^e 14 juillet 1700; m^e 13 nov. 1724, à Véronique MARTINEAU; s^e 3 janv. 1725. — *Gervais*, b^e 14 juillet 1702; s^e 8 fév. 1703. — *Jean-Baptiste*, b^e 26 oct. 1704; m 22 mai 1729, à Angélique DUMONT, à Québec. — *Angelique*, b^e 19 nov. et s^e 20 nov. 1706. — *Anne*, b...; m^e 20 juillet 1717, à Noël BOUCHER.

1718, (10 janvier) St. François, I. O.

2^o LEFORT, Marie, [ANTOINE I.
veuve d'Ignace Pepin.

1688, (22 novembre) Ste. Famille.¹

II. — DEBLOIS, JEAN, [GRÉGOIRE I.
1^o ROUSSEAU, François [SYMPHORIEN I.
s 1^{er} mars 1703.
Françoise, b^e 15 janv. et s^e 12 nov. 1690. — *Françoise*, b^e 12 fév. 1691. — *Marie*, b^e 24 oct. 1692. — *François*, b^e 29 mai 1693. — *Jeanne*, b^e 8 janv. 1696. — *Claire*, b^e 5 mai 1697. — *Jean-Baptiste*, b^e 17 août et s^e 21 oct. 1700. — *Jacques*, b^e 28 fév. et s^e 1^{er} mars 1703.

1706, (21 juin) Québec.²

2^o LEMAITRE, Geneviève, [PASCAL I.
veuve de Pierre Laizeau; s...

1710, (12 juin) St. François, I. O.

3^o MEUNIER, Marguerite, [MATHURIN I.
veuve de Pierre Labbé.

1696, (20 février) Ste. Famille.⁴

II. — DEBLOIS, GERMAIN, [GRÉGOIRE I.
DUPONT, Marie, [FRANÇOIS I.
Marie-Madeleine, b^e 1 et s^e 3 déc. 1699. — *Marie-Marthe*, b^e 9 nov. 1701; s^e 18 fév. 1703. — *Joseph*, b^e 4^{er} juillet 1704. — *Marie-Marthe*, b^e 1^{er} fév. 1712, au Château-Richer.

1697, (27 juillet) Boucherville.⁸

I. — DE BLUCHE DIT LA SERRE, BERTRAND, soldat,
b 1675, fils de Jean et de Marguerite De Fitte,
de Montaigné, évêché d'Aix; s...
EDELINE, Catherine, [CHARLES I.
Catherine, b^e 10 août 1698.

DE BOCAGE. — Voy. DE LA BROUSSE, Sieur DE BOCAGE.

DE BOIS-ANDRÉ, CATHERINE, femme de Marc ANTHOINE, 1663.

DE BOISCLAIR. — Voy. LANGUILLIER.

I. — DEBORD, LÉONARD. — Voy. DUBORD.

1685, (15 octobre) Québec.

I. — DE BORDEAUX, PHILIPPE, b 1661, fils de Gilles et de Geneviève Hève, de St. Côme, ville de Gisors, évêché de Rouen; s...
LAISNÉ, Marie, b 1666, fille de Jean et de Marthe Loix, de St. Paul, évêché de Paris; s...

I. — DE BOULOGNE, FLORENTIN, de St. Eustache, de Paris.

PHILIPPE, Gertrude, b 1603, née à Ravière, en Champagne, ursuline dite St. Dominique, le 2 déc. 1648; s 20 août 1667, à Québec.⁷
Barbe, b 1618; m..., à Louis D'AILLEBOUT, 3^o gouverneur de la colonie; s 7 juin 1685. Inhumée dans le chœur des Hospitalières de Québec.

DE BOURGUET. — Voy. D'ESTIENNE.

1690.

DE BOUTEROUÉ, CLAUDE, Intendant du Pays.

DE BRAGELOGNE, enseigno de la compagnie de Sieur De la Durantaye. — *Registre de St. Jean, I. O.*, 1698.

DE BRICOURT, LOUIS HERBIN, messire, lieutenant, signe un acte à l'Ange-Gardien, en 1686.

I. — DE BRISAY, JACQUES-RENÉ (1), marquis de COURTIN, Catherine.
Marie-Anne, b 14 oct. 1685, à Québec. — *Benigne*, marraine de Marie-Anne Bochart, 1685, avec le marquis de Crisafy.

DE BRUCY. — Voy. DE LA FRENAYE, sieur DE BRUCY.

DE BUADE. — Voy. FRONTENAC.

I. — DE BURE, SUZANNE, b 1636, fille de Vincent et de Suzanne Golin, de St. Sauveur de Rouen; m..., à Louis LEFEBVRE DIT BATTANVILLE. *Marie*, sœur de la précédente, b 1647; 1^o m 6 oct. 1665, à Gilles ENARD, à Québec; 2^o m 27 déc. 1666, à Jean BERNARD dit HANSE.

DE CABANAC. — Voy. DESJORDIS, sieur DE CABANAC.

1687, (14 octobre) Québec.⁴

DE CADARAN, LOUIS, seigneur de Bonneville, b..., fils de François et d'Antoinette Bire, de Blin, évêché de Nantes; s...
MOREL, Françoise, [OLIVIER I.
Joseph, b 4 20 janv. 1688.

(1) Arrivé en 1685, avec sa femme et une partie de sa famille. — *Lettre de Mgr. de St. Valier*.

DE CAILLIER d' 28 m Québec

DE CAMP

DE CANC

DE CELL

I. — DE

et de P

PAUL,

Jean

de P

Jean-Ba

Romaine,

David G

m 2 14 av

1711. — A

4 déc. 16

b 12 jan

Marie-Fr

1687. — A

I

II. — DE

s 1 9

BOESME

Elizab

Marie-Ge

François

Marie Pr

Louis, b

1706. —

b 15 se

I. — DE

Cha

DE CHA

DE C

I. — DE

d'A

èvé

LE

II. — D

MOI

I. — D

et

d'A

LEME

Marie

août 1

DE CH

(1) Elie

bier, à G

DE CAILLIÈRES, Louis-Hector, b 1639, chevalier de Caillères, gouverneur du Canada; s 28 mai 1703, dans l'église des Récollets, à Québec.

DE CAMPE. — Voy. RELEP, Jean-Baptiste.

DE CANCHY, Louis, Sieur de Lerolle.

DE CELLES. — Voy. CELLES — Duclos.

1668, (21 octobre) Québec. ¹

I. — DE CHAMBE, JEAN, b 1640, fils d'Étienne et de Jacquette Augère de Voulème, évêché de Poitiers; s avant 1705.

PAUL, Catherine, b 1638, fille de Pierre et de Jeanne Tarsillon, de St. Nicolas-des-Champs de Paris; s 27 nov. 1705, à Charlesbourg. ²
Jean-Baptiste, b ¹ 12 sept. 1669. — Catherine-Romaine, b ¹ 8 juin 1671; m ² 6 fév. 1690, à David GIRAudeau. — Romain, b ¹ 7 janv. 1673; m ² 14 avril 1698, à Catherine BOESMÉ; s ² 9 avril 1711. — Etienne, b ¹ 9 oct. 1674. — François, b ¹ 4 déc. 1676; s ¹ 3 août 1677. — Marie-Madeleine, b ¹ 2 janv. 1678. — Pierre, b ¹ 24 sept. 1679. — Marie-Françoise, b ¹ 25 oct. 1682; s ² 24 nov. 1687. — René, b ² 9 sept. 1684.

1698, (14 avril) Charlesbourg. ¹

II. — DE CHAMBE, ROMAIN, [JEAN I. s ¹ 9 avril 1711.

BOESMÉ, Catherine-Angélique, (1) [JEAN I. Elizabeth, b 9 et s 10 oct. 1699, à Québec. ² — Marie-Gertrude, b 24 et s ¹ 26 sept. 1700. — François, b ¹ 29 août 1702; m ² 9 oct. 1724, à Marie PRUNEAU. — Marie-Thérèse, b ¹ 6 janv. 1704. Louis, b ¹ 27 juillet 1705. — Charles, b ¹ 5 nov. 1706. — Jean-Bernard, b ¹ 3 fév. 1708. — Pierre, b ¹ 15 sept. 1709.

I. — DE CHAMBLY, JACQUES, capitaine. — Voy. Chambly.

DE CHAMPLAIN. — Voyez DE GALIMARD, Sieur de Champlain.

I. — DE CHANVERLANGE, JEANNE, b 1637, fille d'Antoine et de Marthe Guérin, de St. Rucin, évêché de Bourges; m 23 oct. 1655, à Pierre LEVASSEUR, à Québec.

II. — DE CHASTEILLÉ, JACQUES. — Voyez LEMOINE de CHATEAUGUAY.

1676, (16 novembre) Québec. ¹

I. — DE CHAUME, ANDRÉ, b 1651, fils d'Antoine et de Simone Hénault, de St. Germain, d'Auxerre.

LEMELIN, Louise, [JEAN I. Marie-Anne, b 5 sept. 1698, à Montréal; m ¹ 2 août 1717, à Étienne BILLY.

DE CHAPT. — Voyez DE LA CORNE.

(1) Elle épouse, le 1er décembre 1717, Guillaume Courbier, à Québec.

I. — DE CHAVIGNY, Sieur de Berchereau, François, noble, de Créancé en Champagne.

DE GRANDMAISON, Eleonore, veuve d'Antoine Boudier; (1) b 1619.

Marie-Madeleine, b 13 oct. 1641, à Québec; ¹ m ¹ 24 juillet 1662, à Jean LEMOINE. — Marguerite, b ¹ 30 mai 1643; ¹ m ¹ 26 juillet 1656, à Thomas DOUAIN-BONDY; ² m ¹ 19 nov. 1671, à Jacques-Alexis DE FLEURY. — Geneviève, b ¹ 28 janv. 1646; ¹ m ¹ 2 mai 1660, à Charles AMIOT; ² m ¹ 23 oct. 1680, à JENN-BAPTISTE COUILLARD; s ¹ 21 avril 1724. — Charlotte, b ¹ 17 fév. 1647; ¹ m ¹ 6 nov. 1668, à Renée BRETON; ² m ¹ 2 sept. 1709, à Jean Gimou. — François, b 1648; ¹ m ¹ 19 juin 1675, à Antoinette DE L'HOPITAL; ² m ¹ 20 avril 1699, à Beauport, à Geneviève GUYON. — Elizabeth, b ¹ 31 janv. 1649; m ¹ 10 oct. 1667, à Étienne LANDRON. — Françoise, b ¹ 6 juillet 1650.

1675, (19 juin) Québec. ²

II. — DE CHAVIGNY, (2) FRANÇOIS, [FRANÇOIS I. ¹ DE L'HOPITAL, Antoinette-Charlotte, fille de François et de Louiso Gervaise, de Montpellier.

Louise, (3) b ² 11 nov. 1675; m ² 16 janv. 1696, à Pierre DUPONT

1699, (20 avril) Beauport. ³

² GUYON, Geneviève, [FRANÇOISE II. Elizabeth, b ² 30 janv. 1700; m ² 10 oct. 1718, à François CHEVALIER; s 10 août 1731, à Québec. ⁴

— Marie-Jeanne, b ⁴ 1^{er} oct s ⁴ le 6 juillet 1702. — Augustin, b ⁴ 4 oct. 1711. — François, b...; m 9 sept. 1731, à Marie-Françoise TROTIEN, à Batis-can. — Marguerite, b...; m..., à Henry ARNAUD,

1643.

I. — DE CHEURAINVILLE, JACQUES.

BAUDON, marguerite. Marie-Madeleine, b...; m 22 oct. 1663, à Isaac LAMY, à Québec. ¹ — Claude, b...; m ¹ 12 août 1665, à Henry BEREAU DIT POMINVILLE.

DE CLERIN. — Voy. d'ESTIENNE.

DE CLERMONT, ALEXANDRE-SAMUEL, Ecr., lieutenant; s 23 oct. 1690, à Beauport. (4)

I. — DE COGUENNE DE BESONVILLE, CHARLOTTE, b 1636, fille d'Aloy et d'Honoré Quintal, de la Picardie; ¹ m 10 janv. 1667, à Jean GATEAU, à Montréal ¹; ² m ¹ 1^{er} mais 1688, à Jacques Bros.

DE COMPORTÉ. — Voy. GAULTIER, Sieur de C.

(1) Elle épouse, le 13 août 1662, Jacques Gourdeau, à Québec; et, le 15 oct. 1663, Jacques Descaillaut de la Tesserie, à Québec.

(2) Sieur de la Chevrotière.

(3) Filleule de Frontenac.

(4) — Ont été inhumés les Sieur de Clermont, lieutenant, Joseph de la Touche et... tous trois ayant été tués dans le combat qui fut livré le 18 oct. 1690, par nos ennemis, les Anglais, où les susdits décédés donnèrent leur vie pour soutenir leur religion et leur patrie. — Registres de Beauport, 28 oct. 1690.

1667.

DE CONTRECŒUR, ANTOINE. — Voy. PECODY, SEIGNEUR DE CONTRECŒUR.

I. — DE CORDÉ, Catherine, b... ; m..., à René LE GARDEUR ; s 7 juillet 1657, à Québec.

1680, (25 novembre) Québec.

I. — DE COUAGNE, CHARLES, marchand, b 1651, fils de Charles et de Renée Greflière, de Clion, évêché de Bourges ; s...

1^o MARS, Anne, [SIMON I. s 21 avril 1685, dans l'église de Montréal. ⁴ Jacques-Charles, b ⁴ 10 nov. 1681. — Marie-Anne, b ⁴ 5 sept. 1683.

1685, (30 juillet) Montréal. ⁴

2^o GODÉ, Mario, [NICOLAS II. Jean-Baptiste, b ⁴ 9 mars 1687. — Marie, b ⁴ 19 oct. 1688. — René, b ⁴ 30 août 1690. — Nicolas, b ⁴ 13 déc. 1691. — Pierre, b ⁴ 9 janv. 1693. — Joseph, b ⁴ 27 avril et s ⁴ 3 oct. 1694. — Marie-Josette, b ⁴ 3 août 1695. — Thérèse, b ⁴ 19 janv. 1697. — Suzanne, b ⁴ 21 janv. 1698. — Marie, b ⁴ 3 et s ⁴ 22 fév. 1699.

3^o HUBERT DE LA CROIX, Marie-Anne, [RENÉ I. s 8 août 1711, à Québec. ¹ Charles, b 1708 ; s ¹ 1^{er} déc. 1725. (1) — Charles-René, b... ; m ¹ 5 oct. 1737, à Marie-Louise CARTIER.

I. — DE DHLAY, JEAN, soldat de Mr. De Merville, en 1691. — Registres de la Pie-aux-Trembles de Québec, 1691.

I. — DE DIEU, JEAN, marchand, signe un acte au registre de Ste. Foye, le 12 juillet 1702.

I. — DE DOMPIERRE, FRANÇOIS, DE MONTPENSIER, Marie. Marguerite-Madeleine, b en 1639, à Québec.

1686, (4 nov.) Contrecoeur.

I. — DE DOUHET, (2) JEAN, de St. Michel, évêché de Limoges. Jarret, Marie-Jeanne, [FRANÇOIS I.

I. — DE DÉE, JEANNE, b... ; m... s 6 août 1686, à Batiscan.

I. — DE FAYE, DIT CHATEAUNEUF JEAN, marchand ; b 1660 ; s 19 août 1686, à Québec. Noyé dans le fleuve St. Laurent.

1687.

I. — DE FAYE (DIT DARVILLE), PIERRE. PINEL, Marie-Françoise, [PIERRE II. Elizabeth, b... ; m 11 juin 1703, à Jacques DES-NEILLERS.

(1) Elève du Séminaire de Québec.

(2) Sieur de Larivière dit de l'Estang.

1671, (19 novembre) Québec.

I. — DE FLEURY, (1) JACQUES-ALEXIS, b 1642, fils de Jacques et de Péronne Gabar, St. Jean de Montaigne, évêché de Luçon, au Poitou.

1^o DE CHAVIGNY, Marguerite, [FRANÇOIS I. veuve de Thomas Douaire de Bonidy. Jacques, b ¹ 15 août 1672, ordonné prêtre le 26 août 1694, en France. — Charles, b ¹ 24 oct. 1674, (2) passe à l'évêché de la Rochelle et y demeure ; — Joseph b ¹ 9 avril 1676 ; m ¹ 11 mai 1702, à Claire JOLIET ; s ¹ 3 mai 1755. — Louis, b ¹ 1^{er} juillet 1678. — Pierre, b 1680 ; s ¹ 11 mars 1701, dans la chapelle du séminaire. — Charlotte, née 10 janv. et b ² 20 avril 1683. — Simon-Thomas, (3) b... 1708, (9 juillet) Ste-Anne de la Péradie

2^o DENIS, Marguerite-Renée, [PIERRE II. veuve de Thomas De la Naudière ; s 3 fév. 1722, dans l'église des Récollets à Québec.

DE FOGAS. — Variations et surnoms : — PLOUCASSE — RAYMOND

DE FOUCAULT. — Voy. LA TOUR.

1696.

I. — DE FOY, LOUIS. HÉBERT, Marie-Charlotte, b 1655 ; s 18 déc. 1715, à Québec. Charles, b 18 juin 1695, à Batiscan ; m 30 mai 1718, à Mario BROUSSEAU, à St. Champlain.

1694, (25 novembre) Champlain. ⁴

I. — DE FRENEL (4) JOSEPH-ANTOINE enseigne, b 1662, fils de César et de Marie Safray, de Livarault, évêché de Lizieux. CROREL, Jacqueline, [FRANÇOIS I. Marie-Elizabeth, b ⁴ 21 fév. 1697. — Antoine, b 18 mai 1698, à Montréal ⁵ ; s 3 avril 1700, à Lachine ⁵. — François, b ⁵ 7 déc. 1699 ; s ⁵ 3 fév. 1700. — Françoise-Marie-Josette, b ⁴ 28 fév. 1701. — Marie-Josette, b ³ 3 mai 1702. — Anne-Charlotte, b ³ 25 nov. 1703. — Catherine, b ³ 28 mars 1705.

1712, (21 février) Laprairie.

2^o DE LAMARQUE, (Marie), (5) JACQUES I. veuve de Jean-Baptiste Nolan.

1646.

I. — DE FRÉTAT, AMADE. (6)

DE FRONTENAC, LOUIS DE BUADE, gouverneur ; s 1^{er} décembre 1698, dans l'église des Pères Récollets, par Mgr. l'évêque de Québec. ⁴

(1) Deschambeault, Conseiller du Roy, lieut. au siège ordinaire de la justice royale de l'île de Montréal.

(2) Il signait : Charles Deschambeault Fleury.

(3) Sieur de la Jaunière, établi à la Martinique.

(4) Sieur de la Pipardière, Seig. de Viette. Lieut. Commandant le fort Rolland.

(5) Elle épouse, le 3 mai 1717, Alphonse De Tonty, à Montréal.

(6) Arrivé en septembre 1646.

1697, (14 janvier) Québec.¹

I. — DE GALIFET, François, (1) lieutenant du Roy à Montréal, en 1700; b 1666, fils de Pierre (Seigr. d'Ilomon) et de Marguerite DeBonfils, de N.-D. de Grâce, évêché de Vaison; s...
 AUDERT, Catherine, [CHARLES I.
Louise-Angélique, b¹ 3 et s 22 janv. 1698, à Beauport. — *Charles-François*, b¹ 13 nov. 1698. — *Marguerite*, b⁴ 18 juin et s⁴ 1^{er} oct. 1700. — *Marie-Josette*, b⁴ 25 avril 1702.

1687, (9 février) Champlain.¹

I. — DE GAME, Léon, b 1657, fils de Denis et de Jeanne De Guitre, de St. Soulle, évêché de La Rochelle; s...
 BEGNIEU, Marie-Jeanne, [MASSÉ I.
Laurent, b¹ 2 nov. 1696; m 3 fév. 1721, à Marie LÉVÊQUE, à Repentigny. — *Marie-Madeleine*, b... — *Marie-Antoinette*, b 13 juillet 1708, à Contrecoeur.

I. — DE GANNES, Louis; (2) b 1666, fils de Louis et de Marie Françoise Le Bloy, de Buxeuil, évêché de Poitiers; s...
 1^o DENIS, Barbe, [SIMON I.
 veuve d'Antoine Pecaudy.

1695, (12 juillet) Montréal.

2^o LE GADEUR, Louise, [CHARLES II.

1688.

I. — DEGERLAIS (3) DIT ST. ANAND, JEAN.
 TRUBEL, Jeanne, [JEAN I.
Marie-Josette, b 10 nov. et s 19 déc. 1689, aux Trois-Rivières. 2^o — *Jeanne*, b...; m² 20 août 1705, à Pierre BENOIST. — *Antoine*, b...; m² 25 mai 1709, à Marie PELLETIER. — *Marie-Josette*, b...; m² 25 mai 1709, à Jean LESAGE. — *Marie-Anne*, b 19 mars 1698, à Ste. Anne de la Pêrade; m² 4 mars 1714, à Jean BRISAR. — *Marguerite*, b...; m 1701, à Pierre DU LIGNON. — *Jean-François*, b...; m 23 juin 1719, à Marie-Catherine AUDERT, à Québec.

DE GOULETRETZ, sergent de M. De Muy, tué par les Iroquois, avec Lemoyne-de-Bienville; s 7 juin 1691, à Montréal.

DE GRAIS. — Voy. LE GOUËZ, chevalier de Grais.

I. — DEGRANDMAISON, ELEONORE, b 1619; 1^o m à Antoine BOUDIER, Sieur de Beauregard; 2^o m à François DECHAVIGNY; 3^o m 13 août 1652, à Jacques GOURDEAU, à Québec¹; 4^o m¹ 15 août 1663, à Jacques CAILHAUT DE LA TESSERIE; s¹ 22 fév. 1692.

I. — DE GROIZILLIERS, Voy. CHOUARD-MÉDARD.

I. — DE GUÉ, ALEXIS. — Voy. GUAY.

(1) Seigneur de Calin. — Major de Québec.

(2) Sieur de Falaise, lieutenant.

(3) Aussi Segelle.

DE GUIRE. — *Variations et surnoms*: DE KIR, DE KERÉ — LAROSE.

1699.

I. — DE GUIRE, François, tisserand, établi à St. Ours, fermier de M. Boucher, b 1641; s 12 sept. 1699, à Montréal.

COLIN, (1) Marie-Rose, b 1641.

Lucas, b 1672; m 1698, à Marie MÉNARD; s 5 avril 1700, à Repentigny. — *Jean-Baptiste*, b 1674; m à Cunégonde PICARD. — *Pierre*, b 1675; m à Jeanne BELET. — *Marie-Madeleine*, b 1679; m 25 nov. 1700, à François JOURNET, à Montréal. 2^o — *Thérèse*, b 26 janv. 1681, à Contrecoeur. 3^o — *Jeanne*, b⁵ 1 janv. 1683. — *François*, b⁵ 28 nov. 1684; m à Marguerite VÉRONNEAU. — *Jean-Baptiste*, b⁵ 3 mai 1687; m à Madeleine-Catherine MÉNARD. — *Marie-Josette*, b 19 mars 1691, à Boucherville; m⁵ 8 janv. 1713, à Guillaume VALADE, à Montréal.

II. — DE GUIRE, Luc, [FRANÇOIS I.
 s 5 avril 1700, à Repentigny. 5
 MÉNARD, (2) Marie, [PIERRE I.
 veuve de François Gélinaud.
Guillaume, b⁵ 17 mai 1699.

DE GUISE. — Voy. DE JOINÇAU

1691, (12 août) Québec.¹

I. — DE GUISE, GUILLAUME, b 1666, fils de Jacques et de Marie Fovier, de St. Eloy, ville de Dunkerque, en Flandre; s¹ 18 fév. 1711.

MORIN, Marie-Anne, [PIERRE II.
 s¹ 24 nov. 1743.

Marie-Périnne, b¹ 11 mai 1692; m¹ 27 juin 1712, à Jacques VÉRET. — *Girard-Guillaume*, b¹ 8 sept. 1694; m à Marie-Anne ROULLARD; s¹ 22 mars 1752. — *Jacques*, b¹ 6 mars 1697; 1^o m¹ 10 sept. 1725, à Thérèse RINFRET; 2^o m à Marie LAISNÉ. — *François*, b¹ 11 mai 1699; m¹ 25 juin 1725, à Marie-Louise LEGRIS; s¹ 12 mars 1763. — *Marie-Josette*, b¹ 12 fév. 1702; m¹ 21 avril 1721, à Julien HELLOR. — *Catherine-Antoinette*, b¹ 26 mai 1704; m¹ 19 mars 1727, à Charles GUILBAUT; s¹ 11 nov. 1731. — *Pierre-Thomas*, b¹ 21 déc. 1706; m¹ 10 fév. 1738, à Marguerite LANGLOIS. — *Marie-Charlotte*, b¹ 7 nov. 1709; m¹ 31 oct. 1734, à Marie-Louise FLUET.

DEHAIS, PIERRE. — Voyez DESHAYES dit St. Cyr.

I. — DE HORNAY DIT LA NEUVILLE, JACQUES, notaire-royal, b 1664; s⁵ 7 mars 1730.

VALLIER, Marie.
Marie-Geneviève, b...; m 24 août 1739, à Silvain CHADENAC, aux Trois-Rivières.

I. — DE JOINÇAU DIT DE GUISE, JEAN-BAPTISTE, de St. Maurice, évêché de Sens; s 12 fév. 1700, à Montréal.

(1) Appelé Dubulsson, au recensement de 1681.

(2) Elle épouse, le 25 janvier 1701, Louis Gauthier, à Montréal.

1072, (17 octobre) Québec. *

- I. — DE JOYBERT, (1) PIERRE, b 1644, fils de Claude et de Claude Brissier de St. Hilaire de Soulanges, évêché de Châlons, en Champagne; s avant 1690.
 CHARTIER, Marie-Françoise, [LOUIS-THÉANDRE I. *Louis-Elizabeth*, (2) b^o 15 juin 1675. — *Pierre-Jacques*, (3) b^o 8 juillet 1677; m 7 nov. 1702, à Marie-Anne BÉCARD; s^o 16 janv. 1703.

1098, (20 novembre) Montréal.

- I. — DE KADEVILLE, BERNARD, b 1668, soldat de M. De Lorimier, fils de Jean et de Jeanne Du Luc, de Morianne, évêché de Pau.
 DE VANCHY, Marie-Madeleine, [PIERRE I.
 I. — DE LA BARDELIÈRE, GUILLAUME.
 POURNAIN, Marie. (4)

- DE LA BARRE, JACQUES, b 1644, établi à la Rivière du Loup, en 1681.
 TAVENELLE, Jeanne, b 1650.
 Catherine, b 1675.

1099, (3 février) Québec. *

- I. — DE LA BARTHE, LOUIS, b 1669, tapissier, fils d'Arnaud et d'Anne Dupoux, de St. Jacques, évêché d'Auxerre.
 VERMET, Marguerite, [ANTOINE I. *Anne-Marie*, b^o 7 17 nov. et s^o 16 déc. 1699. — *Louis*, b^o 1^{er} avril 1701; s^o 15 janv. 1703. — *Jean-Marie*, b^o 24 sept. 1702.
 I. — DE LA BOURDET, JEAN, maître d'hôtel de M. De Frontenac; s 12 janv. 1695, à Québec.

- I. — DE LA BOURLIÈRE-DIT-LA PLANTE, JEAN-BAPTISTE, établi à Kamouraska. *
 MARTIN, Catherine-Françoise, [JOACHIM I. *Marie-Anne*, b 22 août 1700, à la Rivière-Ouelle. * — *Angélique*, b^o 3 sept. 1702; m^o 4 mars 1737, à Augustin OUELLET. — *Thérèse*, b^o 14 sept. 1704; m^o 16 janv. 1730, à André MOREL. — *Jean-Baptiste*, b^o 9 juin 1706; m^o 27 nov. 1730, à Madeleine MICHAUD. — *Pierre*, b^o 28 nov. et s^o 4 déc. 1707. — *Marie-Madeleine*, b^o 4^{er} sept. 1709; m^o 4 mai 1733, à Jean-Baptiste GUÉREZ. — *Augustin-Amador*, b...; m^o 20 nov. 1742, à ANNE MICHAUD. — *Jacques*, b...; m^o 20 avril 1740, à Marie-Josette MICHAUD. — *Marie-Françoise*, b 1719; m^o 8 janv. 1742, à Jean-Bernard HUDON.

DE LA BRETONNIÈRE. — Voy PASSARD.

DE LA BROSSE, DENIS. — Voy. JOURDAIN DE LA BROSSE.

(1) Seigneur de Marçon et de Soulanges; commandant en Acadie.

(2) Elle était née, le 18 août 1673, en son habitation de la Rivière St. Jean-Acadie, filleule de Frontenac.

(3) Chevalier-seigneur de Soulanges, enseigne de vaisseau et capitaine d'une compagnie franche de la marine.

(4) Elle épouse, (24 nov. 1659, à Montréal). Jacques Testard, Sieur de la Forest, chevalier et capitaine de la marine.

- I. — DE LA BROSSE, PIERRE, sieur de Boccage, lieutenant de la marine; s 22 juillet 1692, à Montréal, tué par les Iroquois.

DE LA BUSSIÈRE, sergent dans les troupes, tué par les Iroquois, au Long Sault, avec plusieurs soldats; s 17 juin 1692, à Montréal.

DE LA CANTERIE. — Voy. DE MONGARON, sieur DE LA CANTERIE — LE MONDIEN.

1098, (8 août) Montréal.

- I. — DE LACELLE, JACQUES, b 1670, fils de Gilles (marchand) et d'Anne Beauregard, de Savigny-sur-Oise, évêché de Paris.
 GIBAUT, Angélique, [GABRIEL I.

1067, (31 octobre) Québec.

- I. — DE LA CHAISE, LOUIS, b 1636, fils de Louis et de Marie Georget, de St. Denis d'Amboise, évêché de Tours; s...
 BOISANDRÉ, Jeanne-Claude, b 1644, fille de Jacques et de Marie Vierville, de St. Jean de Caen, évêché de Bayeux; s...

I. — DE LA CHASSAIGNE. — Voy. BOULLET, sieur de la Chassaigne.

I. — DE LA CHAUSSÉ, tué par les Iroquois; s 4 juillet 1643, aux Trois-Rivières.

I. — DE LA CHAUSSAY. — Voy. BEAUHARNAIS DE LA CHAUSSAY-BEAUMONT.

I. — DE LA CHAUVIGNÈRIE, LOUIS. — Voyez MARY DE LA CHAUVIGNÈRIE.

DE LA CHENAYE, PIERRE. — Voyez AUBERT, sieur DE LA CHENAYE — DUQUET, sieur DE LA CHENAYE — FRÉROT.

1098, (21 novembre) Québec. *

- I. — DE LA CHENAYE, PROSPER, chapelier, b 1669, fils de Pierre et de Marguerite Canterelle, de St. Oin-du-Ponteau-de-Mer, évêché de Lièzeux; s...
 JOLY, Marie-Madeleine, [JEAN I. s^o 9 mai 1699.
 Philippe, b^o mai 1699.

I. — DE LA CITIÈRE, FLORENT, Juge de Beauport, notaire-royal, b 1668; s 30 oct. 1728, à Québec. *

PLUCHON, Jeanne, [PIERRE I. s^o 12 mai 1729.

Marie-Madeleine, b^o 17 déc. 1697; m^o 18 mars 1715, à Pierre DESGUERROIS; s^o 10 juin 1717.

DE LA CODRÈS. — Voy. DUBOUCHET DIT DÉJADONS, sieur DE LA CODRÈS.

I. — DE LA COMBLE, JEAN.
 MILLET, Marie.

Jean, b 25 janv. 1683, à la Pointe-aux-Trembles de Montréal.

1695, (11 juin) Montréal. *

- I. — DE LACORNE, sieur de CHAPT, JEAN-LOUIS, chevalier, b 1666, major des Trois-Rivières, fils de Luc et d'Antoinette d'Allomagne, de Vandon, évêché de Clermont, en Auvergne.
1^o PÉCAUDY DE CONTRECOEUR, Marie, [ANTOINE I. Louis, b * 24 juin 1696; m..., à Elizabeth DE RAMEZAY; s 2 avril 1762, à Terrebonne. — Louise-Ursule, b * 9 oct. 1697. — Louis-Luc, b * 21 juin 1704; il était né le 6 juin 1703; m * 10 déc. 1742, à Marie-Anne HERVIEUX. — Antoine, b 1^{er} déc. 1708, à Contrecoeur. — Joseph-Marie, b 2 nov. 1714, à Verchères. — François-Josué, b * 1710; m * 28 déc. 1745, à Michelle HERVIEUX.
2^o GAUTHIER DE LA VÉRANDRY, Marie, [LOUIS II. Marie-Madeleine, b 1700, sœur dite du St. Sacrement, Congrégation N.-D.; s 13 mars 1762.

DE LA CROIX. — Voy. DE LA GROIS.

DE LA DUHANTAYE. — Voy. MOREL, sieur Du HOUSSAY

DE LA FAYE-DIT-MOUTURE, PIERRE. — *Edits et Ordonnances*, t II, p. 53.

1698, (13 septembre) Lachine. †

- I. — DE LA FAIE, RENÉ-ANTOINE, b 1654, fils de Jacques (lieutenant de Prévot de Poitiers) et de Marie-Judith de Guillon, de St. Didiers, évêché de Poitiers; s...
COURREAU, Françoise, [CYBAR I.

1698, (22 juin) Montréal. *

- I. — DE LA FAYE, PIERRE, d 1669, frère du précédent; s...
MASSANT, Marie, [NICOLAS I.
Marie-Anne, b * 1696.

DE LAFOND. — Voy. LAFOND.

DE LA FERRANDIÈRE, JOSEPH, au village St. Joseph de Charlesbourg. — *Recensement de 1681*.

DE LA FRESNAYE. — Voy. DE LA FRAYNAYE, SIEUR DE BRUCY.

DELAGE. — *Surnoms*: LAVIGUEUR — LAFLEUR — LARIVIÈRE.

1699, (19 octobre) Ste. Famille.

- I. — DE LAGE, NICOLAS, b 1637, fils de Jacques et de Marguerite, de St. Martin de Sigogne, évêché de Xaintes; s...
PETIT, Marie (1) b 1643, fille d'Eustache et de Barbe Cochors, de St. Benoit de Paris; s...
Charles, b 21 avril 1672, à St. François, I.O.; m 22 nov. 1706, à Marguerite PLANTE, à St. Jean, I.O.

(1) Elle épouse, le 22 juillet 1686, Mathieu Thibodeau, à St. Laurent, (I.O.)

1699, (3 septembre) Québec.

- I. — DE LAGE, JEAN, tailleur, b 1661, fils de Gilles et de Marie Martin, de St. Pierre de la Rochefoucault, évêché d'Angoulême, s...
ROGER, Marie-Anne, b 1670, fille de Jacques et de Madeleine LÉGARÉ, de St. Sulpice de Paris.

1692, (7 février), Beauport. *

- I. — DELAGE, dit LAVIGUEUR, JEAN, b 1663, fils de Jean et de Michelle de la Mazerolle, d'Issidué, d'Angoulême; s...
CHALIFOUR, Anne, [PAUL I.
veuve de Jean Le Normand.
Louise, b 1693; s * 13 fév. 1703. — Jean-François, b * 27 janv. 1696; m * 23 oct. 1719, à Madeleine LOISEL. — Marie, b * 23 déc. et s * 26 déc. 1698. — Paul, b * 16 juillet 1700; s * 10 sept. 1700. — Claude, b * 23 sept. 1701; m en 1727, à Marie-Anne BLAGELONNE, à Charlesbourg. — Louis-Claude, b * 2 déc. 1703. — Jean, b * 18 fév. 1705. — Marie-Anne, b * 14 sept. et s * 30 oct. 1706. — Marie-Anne, b * 6 mars 1709. — Geneviève, b * 21 janv. 1711.

- I. — DELAGE, dit LARIVIÈRE, JAURENT-JACQUES, b 1643; s 13 nov. 1703, à Charlesbourg. *
BEZEAU, Marie-Renée, (1) [PIERRE I.
Pierre, b 15 avril 1695, à Lorette. * — Jean, b * 15 avril 1695. — Marie-Charlotte, b * 20 avril 1696. — Marie-Jeanne, b * 8 mars 1699. — Elizabeth, b * 8 mai et s * 8 juin 1701. — Jean-Baptiste, b * 21 mai 1702.

DELAGE DIT LAFLEUR, JEAN.
CHEBAUDIER, Jeanne.
Marie-Madeleine, b 27 mai 1699, à St. Laurent, I. O.

1684, (12 juin) Québec.

- I. — DE LA GRANGE, MATHIEU, (2) b 1659, fils de Jean et de Catherine Jouineau, de St. Antoine d'Oradoulfairet, évêché de Limoges; s 11 janv. 1707, à Beauport.
D'ANNEVILLE, Marie-Gabriel, [BRICE I.
veuve de Louis Blanchard. (3)

1691, (3 novembre) Québec *

- I. — DE LA GRANGE, JEAN LÉGER, médecin, b 1632, fils d'Hély et de Jeanne de Phelis, de St. André, Bourg d'Abia, évêché de Limoges.
FAUVEL, LOUISE, [PIERRE I.
s * 13 déc. 1702, dans l'église de Québec.
Geneviève, b * 12 fév. 1694, religieuse ursuline, dite sœur St. Louis; s * 23 juillet 1776. — Françoise, b * 2 mai 1695. — Marie-Louise, b * 2 juin 1697. — Marie-Jeanne, b * 29 juin 1700. — Marie-Elizabeth, b * 2 avril 1702.

I. — DE LA GROIS, CHARLES-HENRY, marquis, Capitaine d'une compagnie franche, en 1695.

(1) Elle épouse, le 1^{er} déc. 1703, Jean Langevin, à Charlesbourg.

(2) Adopte Madeleine Coureau, épouse de René Parent.

(3) Elle épouse, le 22 sept. 1712, Hilaire Bernard, à Beauport.

I. — DE LA HAYE, PIERRE.
POITEVIN, Catherine.
Catherine, b 1650, en France; 1^e m 18 nov. 1669,
à Pierre GINAT, à Québec 5; 2^e m 5 25 juin 1685,
à Etienne RAGROT; 3^e m 5 7 fév. 1689, à Pierre
CORDIER.

1687, (29 octobre) Champlain. 4

I. — DE LA HAYE, JEAN-BAPTISTE, b 1646, de
Dieppe, évêché de Rouen.
LIMOUSIN, Geneviève, [HILAIRE I.
Marie-Jeanne, b 4 30 mars 1690; m 4 1^{er} juin 1711,
à Jean-Baptiste TEXIER. — Jean-Baptiste, b 4 24
juin 1692. — Pierre, b 4 8 sept. 1694. — Marie-
Anne, b 4 21 juillet 1697.

I. — DE LA HAYE, NICOLAS, (1) b 1640.

DE LA JOUE. — Voy. LAJOIE. — GÉRIN-LAJOIE.

1689, (3 novembre) Québec. 5

I. — DE LA JOUE, FRANÇOIS, maître tailleur de
pierre, architecte et bourgeois, b 1656, fils de
Jacques et de Madeleine Guérin, de Paris.
MESNAGE, Marie-Anne, [PIERRE I.
s 5 16 mars 1703.

Marie-Anne, b 5 1^{er} sept. 1690. — Françoise, b 5
1^{er} déc. 1692, hospitalière dite St. Thomas; s 5
21 juillet 1724. — Marie-Josette, b 5 2 avril 1695. —
Marie-Thérèse, b 5 15 août 1696; m 5 14 nov. 1717,
à Claude LAGTEN-MORVILLE; s 5 1^{er} fév. 1758. —
Marie-Madeleine, b 5 16 août 1697; 1^e m 5 8 avril
1715, à Pierre FRONTIGNY; 2^e m à Gilbert BOU-
CAUT; s 5 28 déc. 1753. — Marie-Catherine, b 5
24 avril 1699; m 5 9 nov. 1727, à Jean-Baptiste
BRUNARD. — Marie-Agnès, b 5 14 juin 1700; m 5
7 janv. 1719, à Noël LEVASSEUR.

1696, (4 juin) Québec. 5

I. — DE LA JOUE, (2) CHRISTOPHE, veuf de Louise
De Vaux, b 1665, fils de Jacques et de Made-
leine Guérin, de Paris; s... [LOUIS III.
GAIGNIEN, Louise,

1675, (7 septembre) Québec. 5

I. — DE LA LANDE, (3) JACQUES, b 1648, fils de
Pierre et de Marie d'Aressen, de Notre-Dame
de Bayonne; s... [GUILLAUME I.
COULLARD, Marie,
veuve de François Bissot.
Jacques-Marie, b 5 26 juin 1677.

1684, (16 août) Beaufort. 5

I. — DE LA LANDE-GAYON, PIERRE, marchand,
b 1652, fils de Pierre et de Marie Daresen,
de Notre-Dame de Bayonne; s... [NICOLAS II.
JUCHEPEAU, Thérèse,

(1) Volontaire, son nom est deux fois entré sur le recen-
sement de 1681.

(2) Lieutenant de la compagnie de Conservation des Droits
du Roy.

(3) Juge de la Côte de Lauzon.

Pierre, b 5 12 juillet 1685. — Jacques-Joseph, b
23 juillet 1687, à Québec 2; s 5 24 mars 1699. —
Pierre-François, b 5 6 mai 1689. — François-Marie,
b 5 10 sept. 1690; s 5 8 janv. 1703. — Marie-Thé-
rèse, b 5 31 août 1691; m 5 12 oct. 1711, à Fran-
çois ARBERT; s 5 2 mai 1738.

I. — DE LA LORE, CATHERINE, femme de Louis
Badallac.

I. — DE LA LOUISIÈRE, — Voyez Louis JOREL.

DE LA MARRE, CATHERINE, épouse de Jean-Fran-
çois BILLY.

1659, (21 avril) Québec 6

I. — DE LA MARE, LOUIS, b 1629, fils d'Adrien
de Marie Rebel, de Pitre, évêché de Rouen,
ou Normandie; s avant 1686.

GAENIER, (1) Jeanne, native de La Rochelle.
Pierre, b 5 10 janv. 1660; m 7 fév. 1684, à
Mario PAULET, à St. Pierre, I. O. 4; s 16 août
1687, à la Pointe-aux-Trembles de Québec. —
Louis, b 1661, m 14 janv. 1686, à Anne QUENTIN,
à L'Ange-Gardien.

1686, (14 janvier) l'Ange-Gardien.

II. — DE LA MARE, LOUIS, [LOUIS I.
s 16 août 1687, à la Pointe-aux-Trembles de
Québec.

QUENTIN, (2) Anne, [NICOLAS I.
Marie-Thérèse, b 1686; s 21 nov. 1757, à Ste.
Foye.

1684, (7 février) St. Pierre, I. O.

DE LA MARRE, PIERRE, [LOUIS I.
POULET, Marie-Louise, [ANTOINE I.
s 14 août 1733, à Québec.

Marie-Anne, b 6 sept. 1685, à L'Ange-Gardien; 3
m 24 nov. 1705, à Pierre BRONT, à St. Thomas. —
Catherine, b 5 23 sept. 1688. — Joseph, b 14 oct.
1692, à Beaufort.

I. — DE LA MÉTERIE, JACQUES, était à Sillery, en
1662.

DE LA MARTINIÈRE. — Voy. BERMAN DE LA
MARTINIÈRE, CLAUDE.

DE LA MINOTIÈRE. — Voy. DE NIORT.

DE LA MIRANTE. — Voy. DU LIGNON, SEUR DE
LA MIRANTE.

I. — DE LA MOLLERAIE.

Madeleine, b et s 30 sept. 1697, à la Pointe-aux-
Trembles de Montréal.

DE LA MORANDIÈRE, JACQUES-URBAIN-ROCH. —
Voy. DAMOURS.

(1) Elle épouse, le 24 janv. 1663, Pierre Gendros, au Cha-
teau-Richer.

(2) Elle épouse, le 1^{er} mars 1638, Louis Ouvrard dit Laper-
rière, au Château-Richer, et le 11 fév. 1697, Nicolas Bosché,
à L'Ange-Gardien.

1680, (24 décembre) Montréal. ⁵

I. — DE LAMOTTE (1), DOMINIQUE, b 1636, fils de Jean et de Clémence de Baïon; s ⁵ 18 sept. 1700.

DE LA FEUILLÉE, Alix, veuve de Louis DesGranges, sieur de Maupré; b 1640; s ⁵ 24 nov. 1700.

I. — DE LA MOTTE, LOUIS. — Voy. DE LARUE, chevalier de la Motte.

1685, (12 novembre) Lachine.

I. — DE LA MOTHE, (2) CLAUDE, b 1647, fils de Jacques et de Françoise de Bonneville, de St. Leu, proche la ville de Hodin, évêché d'Arras, en Picardie; s 23 fév. 1687, à Lachine.
SABOURIN, (3) François, [JEAN I.

1687, (25 juin) Québec. ⁵

I. — DE LAMOTHE-CADILLAC, (4) ANTOINE, b 1661, fils de Jean et de Jeanne de Malenfant, de Toulouse; s...

GUYON, Marie-Thérèse, [DENIS II. Antoine, b ⁵ 26 avril 1692. — Jacques, b ⁵ 16 mars 1695. — Pierre-Denis, b ⁵ 13 juin 1699; s ⁵ 4 juillet 1700. — Marie-Anne, b ⁵ 7 et s ⁵ 9 juin 1701. — Marie-Thérèse, (5) b 2 février 1701, au Détroit. — Marie-Madeleine, b... — Antoine, b 2 19 janv. 1707; s 2 9 avril 1709. — Marie-Agathe, b 2 29 déc. 1707. — René-Louis, b 2 18 mars 1710; s 5 7 oct. 1714, dans l'église des Récollets. — François, b 28 mars 1709.

II. — DE LAMOTHE, (6) ANTOINE, [ANTOINE I.

1697, (28 janvier) Charlesbourg. ¹

I. — DE LAMOTHE, François, soldat.

1^o LEROUX, Marie-Anne, [FRANÇOIS I.

s 17 avril 1715, à Beauport. ⁵
Louis, b ⁵ 2 fév. 1699. — Ignace, b 1 11 et s 1 19 mars 1701. — Jacques, b ⁵ 1^{er} juillet 1703, né le 5 nov. 1702, au Mont-Louis. — André, b ⁵ 4 et s ⁵ 20 mai 1706. — Geneviève, b ⁵ 13 août 1707. — Marie-Anne, b ⁵ 11 sept. 1704; m 27 fév. 1729, à Jean CHARLES, à St. François, Ile-Jésus. — Louise-Catherine, b ⁵ 21 oct. 1708; s ⁵ 20 avril 1715. — Noël, b ⁵ 23 et s ⁵ 26 mai 1710. — Marie-Marguerite, b ⁵ 18 et s 23 nov. 1711. — Pierre, b ⁵ 29 déc. 1712; s ⁵ 2 janv. 1713. — Jean, b ⁵ 9 janv. 1714. — Marie-Françoise, b ⁵ 12 et s ⁵ 13 avril 1715.

1715, (18 novembre) Beauport. ⁵

2^o BOURNON, Marie-Anne, [JEAN I.
Noël, b ⁵ 23 sept. 1716. — Marie-Anne, b ⁵ 8 août 1718.

(1) Sicur de Lutier, de Lincères, de St. Paul.

(2) De la Motte, dit le Marquis de Jourdis.

(3) Elle épouse, le 17 nov. 1687, Pierre Sérat, à Lachine.

(4) Seigneur de Cadillac, Lussay et Montet, de Port-Royal, Acadie. — Capitaine des troupes, en 1699, commandant le fort Poucharrin, en 1700, et Gouverneur du Mississippi, en 1714.

(5) Premier acte entré dans les Registres du Détroit, par le Père Constantin De Linné, L'enfant eut pour parrain, Bertrand Arnaud, marraine, Geneviève Le Tendre.

(6) Cadillac, enseigne.

1698, (14 octobre) Québec. ¹

I. — DE LA MOTHE, JEAN, b 1664, fils de Mathieu et de Jeanne Roselle, de St. Michel, évêché de Bordeaux; s 2 16 août 1724.

BRUNEAU, Anne, veuve de Jean Mingot. Jacques-Marie, b 1 4 mars 1699; m 1 9 avril 1720, à Geneviève LAISSÉ. — François-Marie, b 1703; s 1 15 sept. 1704. — Jean, b 1 26 fév. 1701; m 1 26 mai 1721, à François GLENET. — Marie-Angélique, b 1 7 sept. 1705; m 1 9 oct. 1724, à Jean-Baptiste DUROD. — Jeanne, b...; m 1 8 mai 1730, à Jean-Baptiste LESAGE. — Marguerite, b 1 19 juin 1707; m 1 6 avril 1733, à Joseph ROUSSEAU; s 1 9 mars 1745.

I. — DE LA NAUDIÈRE, THOMAS. (1) — Voy. DE LA NOUGUÈRE. — TARIU, Sieur de LA PÉNADE.

I. — DE LA NAUE, LOUIS, boulanger, b 1673; s 5 janv. 1698, à Québec. ¹

MESNIER, Catherine. (2)
Pierre, b 1 7 fév. 1697; s 1 27 mai 1699.

I. — DELANÉ, GERMAIN, soldat de M. Lovasseur, de la paroisse de Breauté, évêché de Rouen, b 1639; s 19 oct. 1697, à Québec.

I. — DE L'ANGLAISERIE, CHARLES-GASPARD. (3) (PIAT DE L'ANGLAISERIE), b 1655; s 21 fév. 1715, dans l'église de Québec.

DE LA NORAY, LOUIS. — Voy. DENIORT.

DE LA NOUGUÈRE. — Variations : TARIU, Sieur de la Naudière.

1672, (16 octobre) Québec. ¹

I. — DE LA NOUGUÈRE, THOMAS, (4) b 1644, fils de Jean et de Jeanne De Samalins, de N.-D. de Mirande, évêché d'Auch.

DENIS, Marguerite, (5) [PIERRE II. Louise-Rose, b 1675, à Montréal, ursuline, dite Ste. Catherine; s 2 5 oct. 1748. — Louis, b 2 5 juin 1676. — Pierre-Thomas, b 2 12 nov. 1677; m 1706, à Marie-Madeleine JARRET.

I. — DE LA PIPARDIÈRE, JOSEPH, enseigne. — Voy. DE FRENEL.

1675, (6 octobre) Trois-Rivières.

I. — DE LA PLANCHIE, Jean. RIGAULT, Marie-Judith, veuve de Jean Terrien,

(1) Seigneur de la Rivière Ste. Anne.

(2) Elle épouse, le 28 décembre 1698, Nicolas-François Hébecq, à Québec.

(3) Chevalier de l'Ordre de St. Louis, lieutenant du Roy. Tuteur des enfants de Monsieur Sidre Dugné.

(4) Voy. De la Naudière.

(5) Elle est marraine avec M. Frontenac, d'une jeune captive Illinois de 16 ans, rachetée des Outaouais le 28 avril 1680. — Elle épouse, le 9 juillet 1708, Jacques-Alexis Fleury, à Ste. Anne de la Pénade.

1652.

I. — DE LA PORTE, PIERRE, de Paris.

VOYEA, Anne.

Marie-Anne, b 1653, à Paris; 1^o m 12 oct. 1665, à François GÉNAPLE, à Québec; 2^o m 22 nov. 1711, à René HUBERT; s 28 juin 1718.

1657, (5 septembre) Montréal.

I. — DE LA PORTE DIT ST. GEORGES, JACQUES, b 1626, fils de Jacques et de Marie Hamelin.

DUCHESSNE, Nicole, b 1636, fille de François et de Marie Nolet.

Paul, b 15 avril 1659; m 1 25 juillet 1695, à Marguerite MATOU. — *Antoine*, b 1 13 nov. 1660.

— *George*, b 1 23 avril 1662. — *Catherine*, b 1 12 oct. 1663; m 1676, à Philibert COULLEAU. — *Jacques*, b 1 26 oct. 1665; m 9 janv. 1687, à Madeleine PAVIOT, à Contrecoeur. — *Angélique*, b 1670; s 2 10 août 1684. — *Suzanne*, b 1 28 fév. 1676. — *Jean*, b 6 fév. 1674, à Sorel. — *Pierre*, b 24 mai 1678.

DE LA PORTE, ROBERT, était à Québec, en 1670.

1661.

I. — DE LA PORTE, JACQUES-JEAN, de St. Etienne, Ile de Rhé.

GAUDREAU, Esther, (1)

[NICOLAS I.

Marie, b 1662.

1684, (26 octobre) Québec.

I. — DE LA PORTE, LOUIS, (2) b 1652, fils de Jean et de Françoise de Faucrolle, de St. Eustache de Paris; s...

NOLAN, Marie,

[PIERRE I.

s 12 juin 1730.

Louis, b 24 sept. 1684. — *François*, b 23 déc. 1685. — *Charlotte-Françoise*, b 1^{er} fév. 1683; s 29 janv. 1691. — *Françoise*, b 21 juillet 1689, à Montréal. — *Marie-Louise*, b 4 12 juin 1695. — *Marie-Anne*, b 4 16 sept. 1696; m 28 fév. 1718, à Jacques TESTARD. — *Louis*, b 4 6 mai 1698. — *Joseph*, b 1698; s 16 janv. 1703. — *Marie-Claire*, b 2 16 juillet et s 1^{er} août 1703. — *Marie-Louise*, b 3 19 nov. 1704; m 2 2 juin 1727, à Didace MOET DE MORAS. — *Catherine*, b 3 12 juin et s 22 juin 1708, à Charlesbourg.

1687, (9 janvier) Contrecoeur.

II. — DE LA PORTE, JACQUES,

[JACQUES I.

PAVIOT, Madeleine,

[JACQUES I.

Geneviève, b...; m 3 déc. 1709, à Nicolas CLOSSE. — *Pierre*, b 6 avril 1703.

DE LA PORTE, LOUIS.

MASEAU, Madeleine,

[JEAN I.

Marguerite, b 13 mai et s 18 juin 1702, à Contrecoeur. — *Marie-Elizabeth*, b 1 23 avril 1703. — *Angélique*, b 1^{er} mars 1705

1695, (25 juillet) Montréal.

II. — DE LA PORTE, PAUL,

[JACQUES I.

MATOU, Marguerite,

[PHILIPPE I.

(1) Elle épouse, le 8 mars 1686, Jean Ballargnon, à Québec.

(2) Sieur de Louvigny, gouverneur des Trois-Rivières, aide-major des troupes du Roy, chevalier de St. Louis.

DE LA POTERIE. — Voy. LE NEUF.

DE LA POTERIE, officier, tué par les Iroquois; s 22 juillet 1692, à Montréal.

I. — DE LA POTERIE, (1) CHARLES-CLAUDE.

DE ST. OURS, Elizabeth,

[PIERRE I.

Louis, b 12 nov. 1700, à Québec. — *Charles*, b 3 janv. 1702.

I. — DE LA PÉRADE, PIERRE-THOMAS. — Voy. DE LA NOUGUÈRE.

I. — DE LA PRAIRIE, NICOLAS, bourgeois de Québec; b 1638; s 21 août 1708.

I. — DE LA RAGOTTERIE. — Voy. LE COMPTE.

DE LA RAUX, FRANÇOIS. — Voy. LARUE.

I. — DE LA RENAUDIÈRE. — Voy. DES CLOCHERS, sieur de la Renaudière.

I. — DE L'ARGENTERIE. — Voy. De Miré, sieur de l'Argenterie.

DE LA RIVIÈRE, FRANÇOIS. — Voy. BISSOT, sieur de la Rivière.

1663, (20 novembre) Québec.

I. — DE LA RUE, JEAN, b 1636, fils de Michel et de Madeleine Gillain, de Séz.

PAIN, Jacqueline, b 1631, fille de Marin et d'Olive Morin, de Thury, évêché de Bayeux.

Jean-Baptiste, b 5 déc. 1664, à Québec; 4 1^o m 1693, à Marie BRASSARD; 2^o m 10 janv. 1695, à Catherine GARNIER, à la Pointe-aux-Trembles de Québec. — *Marie-Geneviève*, b 17 avril 1666, à Sillery; m..., à Henry CHAR...; s 26 avril 1722, à St. Foye. — *Pierre*, b 16 juillet 1667; s 23 déc. 1690. — *François*, b 15 avril 1669; m 4 4 fév. 1704, à Geneviève NORMAND; s 4 13 juin 1725. — *Marie-Madeleine*, b 10 fév. 1673; m 8 août 1712, à Michel MOREAU.

DE LA RUE, (1) LOUIS.

1693.

II. — DE LA RUE, JEAN,

[JEAN-BAPTISTE I.

1^o BRASSARD, Marie; s 1^{er} janv. 1794, à la Pte.-aux-Trembles de Québec. —

Marie-Jeanne, b 1 20 déc. 1693.

1695, (10 janvier) Pte.-aux-Trembles, (Q.) 1

2^o GARNIER, Catherine,

[JEAN I.

Jean-François, b 1 7 déc. 1695; s 1 28 janvier 1696. — *Anonyme*, b et s 1 19 fév. 1697. — *Marie-Françoise*, b 1 29 janv. 1698; m 1 9 juillet 1725, à Pierre PAGÉ. — *Marie-Catherine*, b 1 3 juillet 1700. — *Jean-Baptiste*, b 1 25 juin 1702; s 1 22 janvier 1703. — *Marie-Madeleine*, b 1 13 déc. 1703; m 1 12 janv. 1722, à Etienne PAPILLON; s 1 1^{er} juillet 1728. — *Marie-Thérèse*, b 1 26 fév. 1706; m 1 21

(1) Le Roy de la Putherie. — Chevalier, conseiller du Roy, contrôleur de la marine et des fortifications.

(2) Chevalier de la Motte, lieutenant des troupes.

fév. 1729, à Joseph PLUCRON. — *Céleste*, b¹ 27 avril 1709; m¹ 3 fév. 1749, à Joseph DELISLE. — *Augustin*, b¹ 2 juin 1711; s¹ 3 sept. 1713. — *Jean-Baptiste*, b¹ 19 avril 1713. — *Louis-Joseph*, b¹ 6 juin 1715; m 14 fév. 1746, à Marie-Louise ROBITAILLE. — *Marie-Charlotte*, b¹ 27 janv. 1717; 1^o m¹ 20 nov. 1741, à Antoine DELISLE; 2^o m¹ 30 janv. 1751, à Jacques GARNEAU. — *Augustin*, b¹ 24 nov. 1719; m¹ 17 fév. 1749, à Thérèse DELISLE.

I. — DE LA SABLONNIÈRE. — Voy. BRUNEL.

DE LA SAGUE. — Voy. DE LA SALLE.

1698, (9 décembre) Montréal.

I. — DE LA SALLE DIT LE BASQUE, (1) JEAN, b...., fils de Jean et de Marie Aristoie, de Bresque, ville de Bayonne.

TOUSSET, Louise, [MATHURIN I.

DE LA SALLE, QUENTIN, officier des troupes.

1687, (7 janvier) Trois-Rivières.

I. — DE LASSE DIT LAFLEUR, (2) JEAN, b 1663, fils de Pierre et de François Claude, de Langon de Basac.
CHABAUDIER, Jeanne, JEAN I.

1669, (15 octobre) Québec.

I. — DE L'ASTRE, JEAN, b 1627, fils de Laurent et de François Martin, de St. Nicolas de Calais, évêché de Boulogne.
LEFEBVRE, Marie, b 1641, fille de Jacques et de Marguerite Canut, de St. Vivien de Rouen.

1663, Québec.

DE LA TESSERIE. — Voyez DESCALHAUT DE LA TESSERIE, JACQUES.

1671, (12 août) Trois-Rivières.

I. — DE LA TOUCHE, JULIEN, Sieur de Champlain, de la Rochelle.
BERTAULT, Elizabeth-Thérèse, [JACQUES I. Thérèse, b....; s 22 août 1702, aux Trois-Rivières, après plusieurs mois de maladie qui la réduisit à une si extrême amentie, qu'elle se précipita dans la rivière, sans aucune connaissance de ce qu'elle faisait.

DE LA TOUCHE, LOUIS. — Voy. TANTOUN.

I. — DE LA TOUR, JACQUES. — Voy. LOYER.

DE LA TREMBLERAIE.

Judith, b...., marraine, en 1674, aux Trois-Rivières.

I. — DELAUNAY, LOUIS, de Bordeaux. *

CROULETTE, Marguerite.
Anne, b....; m 23 oct. 1661, à Pierre MAILLOUX, à Québec. — *Jeanne*, b¹ 1641; m¹ 30 nov 1662, à Jean DELSPINASSE.

(1) Soldat de Lorimier.

(2) Soldat Du Mesnil.

I. — DELAUNAY, JACQUES (1) b 1600; s 25 fév. 1670, à Ste. Famille.

BESNARD, Catherine, (?) b 1630.
Jacques, b 8 nov. 1662, Château-Richer. — *Catherine*, b¹ 3 janv. 1665, m¹ 7 janv. 1683, à Jean L'ARCHEVÊQUE; s 29 sept. 1719, à Québec.

1645, (7 novembre) Québec. *

I. — DELAUNAY, PIERRE, commis, b 1616, fils de Gilles et de Louise Dubois, de Fresnay-le-Boesme, au Maine; s...., tué le 28 nov. 1654, par les Iroquois.

PINGUET, Françoise, (3) [LOUIS I. Charles, b¹ 30 mai 1648; m 12 déc. 1695, à Marie-Anne LEGRAS. — *Louis*, b¹ 8 mai 1650. — *Henry*, b 3 fév. 1653; m 6 nov. 1679, à Françoise CRÊTE, à Beauport; s¹ 26 nov. 1715.

1661, (13 août) Québec. *

I. — DELAUNAY, NICOLAS, b 1633, de Tourouvre; s 7 mars 1703, à Ste. Famille. *

DURAND, Anne-Antoinette, [GUILLAUME I. veuve de Marin Duval.
Jean-Baptiste, b 1660. — *Marie-Madeleine*, b 1662. — *Françoise*, b 14 août 1664, au Château-Richer; m¹ 23 oct. 1679, à Nicolas CATRIN. — *Nicolas*, b¹ 9 janv. 1667; m¹ 29 août 1695, à Elizabeth DE RAINVILLE; s¹ 21 fév. 1703. — *Pierre*, b¹ 15 déc. 1668; s¹ 17 août 1699. — *Marie-Madeleine*, b¹ 6 juin 1671; m¹ 4 fév. 1694, à François MORVENT

1669, (30 septembre) Québec. *

I. — DELAUNAY, JEAN, médecin, b 1637, fils de Thomas et d'Antoine Gobin, de St. Michel-du-Pont-l'Evêque, Rouen; s....

FLEUREAU, Marie, b 1652, fille de Nicolas et de Sébastien Beaujouan, de St. Germain d'Auxerre.

Jean-Baptiste, b¹ 9 juillet 1670. — *Françoise*, b¹ 26 et s¹ 28 oct. 1671.

1669, (3 octobre) Ste. Famille. *

I. — DELAUNAY, CLAUDE, b 1631, fils de Simon et de Jeanne Ceillier, de St. Jean d'Abbeville; s....

LECLERC, Denyse, b 1654, fille de Jean et de Jeanne Nigremont; s....

Jean, b¹ 23 sept. 1671. — *Bernard*, b¹ 3 sept. 1673. — *Marie-Anne*, b¹ 7 janv. 1676.

1679, (6 novembre) Beauport. *

II. — DELAUNAY, HENRY, [PIERRE I. s 26 nov. 1715.

CRÊTE, Françoise, [JEAN I. Marie-Françoise, b¹ 31 oct. 1680; 1^o m 29 oct. 1697, à Jean BROCHU, à Québec. — 2^o m...., à Jacques GREFFARD. — *Philippe*, b¹ 10 avril 1692. — *Marguerite*, b¹ 26 mars 1684; m¹ 8 fév. 1700, à Pierre BÉLANGER; s¹ 4 mars 1703. — *Catherine*,

(1) Etabli à Ste. Famille, Ile d'Orléans.

(2) Elle épouse, le 21 juillet 1672, Pierre Labbé, à Ste. Famille.

(3) Elle épouse, le 8 février 1685, Vincent Poirier.

b² 17 janv. 1686; m² 30 janv. 1704, à René HUBERT. — *Geneviève*, b² 12 déc. 1687, hospitalière dito St. J.-Baptiste; s² 14 nov. 1746. — *Joseph*, b² 10 avril 1689. — *René*, b² 16 fév. 1691. — *Marie-Barbe*, b² 21 nov. 1692; m² 19 sept. 1722, à Jean-Baptiste MONMELIAN; s² 4 juin 1756. — *Marie-Madeleine*, b² 20 avril 1694; m² 19 janv. 1712, à Louis DAUTREPE. — *Marie-Angélique*, b² 19 et s² 21 oct. 1695. — *Pierre*, b² 21 déc. 1696; s² 25 avril 1703. — *Jean*, b² 21 déc. 1696; m² 21 janv. 1732, à Angélique LENORMAND. — *Marie-Angélique*, b² 10 août 1698. — *Marie-Anne*, b² 26 sept. 1700. — *Geneviève*, b² 17 nov. 1702.

1695, (29 août) Québec.

II. — DELAUNAY, NICOLAS, [NICOLAS I. s² 21 fév. 1703, à Ste. Famille. s² 2 fév. 1703. DE RAINVILLE, Elizabeth, [JEAN I. *Pierre*, b² 10 juin 1696. — *Elizabeth*, b² 8 juillet 1698; s² 22 sept. 1714, aux Trois-Rivières. — *Nicolas*, b² 26 août 1700. — *Claude*, b² 26 août 1700. — *Marie-Josette*, b² 19 mars et s² 15 mai 1702.

1695, (12 décembre) Montréal. *

II. — DELAUNAY, CHARLES, marchand, [PIERRE I. s² avant 1742. LEGRAS, Marie-Anne, [JEAN I. *Joseph*, b...; m^{1er} oct. 1742, à Angélique DE NIORT, au Récolet. — *Marie-Josette*, b² 21 avril 1697; s² 22 sept. 1714, aux Trois-Rivières. — *Marie-Marguerite*, b² 29 juin 1699. — *Anne-Louise*, b² 26 juillet 1701. — *Geneviève-Marguerite*, b² 7 avril 1703. — *Charles*, b² 31 mai 1704; s² 13 juin 1728, au Détroit.

I. — DE LAUR, JEAN, Sieur de Balansin, officier, à Montréal, en 1699.

1670, (14 septembre) Québec. *

I. — DE LAURICE, CHARLES, établi à la Pointe-aux-Trembles de Québec, b 1641, fils de Daniel et de Geneviève Picard, de St. Méry de Paris.

PETIT, Louise, b 1650, fille de Pierre et Barbo De la Cour, de St. Médard, de Paris. *Marie*, b² 20 août 1671. — *Catherine-Félicité*, b² 27 août 1673.

I. — DE LAUZON, JEAN, (1) Messire, ancien Intendant de Vienne, en Dauphiné, b 1582; s 16 fév. 1606, à Paris.

1^o GAUDARD, Marie.

Jean, (2) b...; m 23 oct. 1631, à Anne DESPRÉS, à Québec; s² 24 juin 1661. — *Charles*, b...; m 12 août 1652, à Louise GIFFARD; ordonné prêtre, en 1659. — *Louis*, b...; m² 5 oct. 1655, à Catherine NAU.

2^o D'AILLENOUT, Barbe, [LOUIS I.

(1) Gouverneur du pays, arrivé le 13 octobre 1651. — *Journal des Jésuites*.

(2) Le Grand Sénéchal.

1652, (12 août) Québec. *

II. — DE LAUZON, (1) CHARLES, [JEAN I. GIFFARD, Louise, [Robert I. s² 31 oct. 1656. *Marie*, b² 16 oct. 1656, (2) Hospitalière de La Rochelle.

1651, (23 octobre) Québec. *

II. — DE LAUZON, Jean, Messire, [JEAN I. s² 24 juin 1661. (3) DESPRÉS, Anne, (4) [NICOLAS I. *Louis*, b² 31 août et s² 13 sept. 1652. — *Marie*, b 8 juin 1654, ursuline dite St. Charles; s² 8 juin 1731. — *Jean*, b² 6 déc. 1655. — *Charles*, b² 3 août 1657. — *Anne-Catherine*, b² 22 avril 1659; s 10 nov. 1672, au pensionnat des Ursulines. — *Angélique*, b² 23 janv. 1661, ursuline, dite du St. Esprit; s² 22 déc. 1732.

1655, (5 octobre) Québec. *

II. — DE LAUZON DE LA CITIÈRE, LOUIS, [JEAN I. NAU DE FOSSEMBAULT, Catherine (5), fille de Jacques et de Catherine Granger. *Anonyme*, b² et s² 10 sept. 1656. — *Anonyme*, b² et s² 8 nov. 1658.

DE LAVAL, FRANÇOIS, premier évêque de la Nouvelle-France, décédé le 6 et s 8 mai 1708, à Québec, âgé de 86 ans.

DE LA VALIÈRE, MICHEL. — Voy. LE NEUF

DE LA VALTRIE. — Voy. MARGANE.

DE LA VAU, CATHERINE, femme de Gilbert Barbier.

DE LA VERANDRYE. — Voy. GAUTHIER DE VALRENNES. — DE VALRENNES de LA VERANDRYE, gouverneur des Trois-Rivières. *Louis*, b.

I. — DE LA VERNETTE, ETIENNE, sous-lieutenant de la compagnie de M. Desquerac; s 25 mai 1691, à Québec.

1656, (19 avril) Québec.

I. — DE LA VOYE, BENE, b 1683, fils de René et d'Isabeau Bélanger, de St. Maclou de Rouen; s 11 mars 1696, à Château Richer. *

(1) De Lauzon DeCharny, marié par le P. Jérôme Lallemant, en présence de M. DuPlessis, Gouverneur des Trois-Rivières, et de M. De Hauteville, lieutenant-général de la Sénéchaussée du pays.

Madame de Lauzon-Charny, décédée le 30 octobre 1656, fut inhumée le lendemain dans le nouveau cimetière des Mères Hospitalières qui n'était encore dans la clôture. Cette faveur fut accordée à Madame de Charny, qui l'avait fort souhaité et demandé. M. de Lauzon passa en France, en 1657, pour y embrasser l'état ecclésiastique, et revint, en 1659, accompagnant M. DE LA VAL, 1er évêque du Canada.

(2) Elle est marraine, en 1668, de Catherine Juchereau. (3) Sénéchal de la Nouvelle-France, Lauzon, Nicolas Couillard, fils de Guillaume et d'Ignace Sevestre, avaient été tués le 22 juin 1681, par les Iroquois.

(4) Elle épouse, le 7 juillet 1664, Claude DeBermen, à Québec.

(5) Elle épouse, le 10 juillet 1659, Jean-Baptiste Peuvret, à Québec.

GODIN, Anne, [ELIE I.
s 27 fév. 1678, à Ste. Anne.⁵
René, b 1657; m 4 nov. 1683, à Marguerite
BOUCHARD. — *Jean*, b 1660; m 22 oct. 1688, à
Madelaine BOUCHER, à la Rivière-Quelle. — *Anne*,
b 1663; m 22 nov. 1683, à Pierre ALLARD; s 5
3 août 1686. — *Anne*, b 8 19 fév. 1664; s 8 juillet
1670, brûlée. — *Pierre*, b 8 17 août 1666. — *Jacques*,
b 8 30 sept. 1669; 1^o m à Angélique CANON;
2^o m 1719, à Marie BARBOT, à Charlesbourg. —
Marie-Madeleine, b 5 21 avril 1672; m 6 6 oct.
1687, à Etienne GODART. — *Brigitte*, b 5 31 mars
1675; m à Charles ROUTHIER. — *Joseph*, b 5 17 janv.
1678; 1^o m 21 nov. 1701, à Marie-Françoise GUR-
MONT; 2^o m 25 nov. 1726, à Catherine DALAIRE.

1656.

I. — DE LA VOYE, PIERRE, b 1631; s 8 juillet
1708, à St. Augustin.
1^o GRINON, Jacqueline,
Marie, b 1657, m 6 fév. 1676, à Pierre GRENON, à
Québec; s 7 avril 1727, à la Pointe-aux-Trembles
de Québec.⁶ — *Olive*, b...; m 8 26 juin 1684, à
Michel FERNET. — *Jean*, b...; m 8 28 nov. 1690, à
Barbe L'HOMME.
2^o AUDEBERT, Isabelle, s 24 juillet 1687, à St^e Anne.
Marie-Anne, b 21 janv. 1673, à Québec¹; m 1
26 avril 1695, à Jean PORNAS. — *Madeleine*, b 1
12 juin 1674. — *Marie*, b 1 2 déc. 1675. — *Pierre*,
b 1 5 nov. 1676; s 29 mai 1690, à la Pointe-aux-
Trembles de Québec.⁸ — *Vincent*, b 1 1^{er} nov. 1678;
s 6 12 déc. 1702. — *François*, b 6 4 déc. 1680. —
Romain, b 6 10 juin 1684; m 6 13 nov. 1730, à
Thérèse JARAN. — *Élizabeth*, b 6 13 avril 1686; s 6
14 mars 1688.

1683, (4 novembre) Ste. Anne.¹

II. — DE LA VOYE, RENÉ, [RENÉ I.
BOUCHARD, Marguerite, [CLAUDE.
François-Xavier, b 1 18 oct. 1684. — *Claude*, b
19 fév. 1690, à la Baie St. Paul.

1688, (22 octobre) Rivière-Quelle.⁵

II. — DE LA VOYE, JEAN, [RENÉ I.
BOUCHER, Marie-Madeleine, [GALERAN II.
Antoine, b...; m 27 août 1713, à Françoise PEL-
LETTIER. — *Pierre*, b 5 17 mars 1690; s 5 4 fév.
1712. — *Marie-Madeleine*, b 5 18 déc. 1691; m 5 21
avril 1710, à Jean-François PELLETTIER; s 23 nov.
1721, à Ste. Anne de la Pocatière.⁶ — *Marguerite*,
b 5 28 oct. 1693; m 6 22 janv. 1718, à Louis-
PHILIPPE LANGLAIS. — *Alexis*, b 5 18 déc. 1695. —
M. de Jans, b 5 18 et s 5 27 déc. 1695. — *Marie*,
b 5 18 et s 5 29 août 1698. — *Jean-François*,
b 5 18 et s 5 1699. — *Joseph*, b 5 2 fév. 1702. —
Charles, b 5 17 fév. 1704; s 5 24 avril 1707. —
Augustin, b 5 17 fév. 1704; m 8 7 janv. 1728, à
Angélique GAGNIER. — *Claude*, b 5 4 mars 1706. —
Antoine, b 5 2 oct. 1708; m 27 août 1731, à Fran-
çoise PELLETTIER, à Kamouraska. — *Marie-Fran-
çoise*, b 5 20 oct. 1710.

1690, (28 nov.) Pt^e-aux-Trembles, Q.⁶

DE LA VOYE, JEAN, [PIERRE I.
L'HOMME, Barbo, [MICHEL I.
Marie-Josette, b...; m 26 fév. 1724, à Jean
MONIER, à Québec. — *Marie-Louise*, b 1^{er} mars

1696, à St. Nicolas; m 2 mai 1728 à Gabriel MA-
RANDA. — *Marie-Madeleine*, b 6 16 sept. 1691. —
Marie-Angélique, b 6 19 oct. 1693.

DE LA VOYE, JEAN,

FONTAINE, Geneviève.

Angélique, b...; m 27 juillet 1730, à St. Fran-
çois (I. J.) à André CAMPAGNA.

1673, (4 juillet) Québec.²

I. — DELBEC DIT JOLY, PIERRE, b 1651, fils d'Ar-
mand et de Jeanne Fezier, de la ville de
Bruges, en Flandre; s...
TESSIER, Geneviève, b 1653, fille de Nicolas et
de Barbe Gauvre, de la ville de Troyes, en
Champagne; s...
Anonyme, b 2^e et s 2 9 avril 1674. — *Marguerite*,
b 30 déc. 1676, à Sorel.³ — *Pierre*, b 8 11 mars
1678 — *Louis*, b 2 1^{er} juillet 1681. — *Jacques*, b 5
7 sept. 1684. — *Marie*, b 5 12 mars 1687. — *Gene-
viève*, b 5 8 fév. 1693.

1662, (30 novembre) Québec.²

I. — DE LESPINACE, JEAN, arquebusier, b 1631,
fils de Jean et de Martine Bault, de St.
André, évêché de Bordeaux; s...
DELAUNAY, Jeanne, b 1641, fille de Louis et de
Marguerite Crosullette, de Ste. Marguerite,
évêché de La Rochelle.
Pierre-Anne, b 2 16 déc. 1663. — *François*, b 2
21 nov. 1664.

1673, (11 septembre) Québec.

I. — DE L'ESPINAY ou L'ESPINAY, JEAN, b 1642,
fils de Mathieu et de Françoise Pignon, de la
ville de Nantes; s...
GRANGER, Catherine, b 1653, fille de Pierre et
de Marguerite François, de St. Médard, évê-
ché de Meaux; s...
Philippe, b 8 sept. 1674, à Beauport.² — *Gene-
viève*, b 2 16 fév. 1681; m 2 26 nov. 1703, à Jac-
ques LEPIRE; s 9 avril 1715, à Charlesbourg. —
Marie-Catherine, b 2 4 juillet et s 2 1^{er} août 1683.
— *Jean-Baptiste*, b 2 25 oct. 1684; m 2 4 fév. 1709,
à Marie-Françoise VACON. — *Jacques*, b 2 19 mars
1687. — *Ignace*, b 2 20 janv. 1690; m 2 11 nov.
1715, à Elizabeth DAUPHIN; s... — *Leuise-Agnès*,
b 2 2 et s 2 7 nov. 1692. — *Marie-Madeleine*,
b...; m 2 22 fév. 1698, à Pierre MOHIN. — *Marie-
Anne*, b 2 30 juin 1694. — *Catherine*, b...; m 2 27
fév. 1696, à Michel TARDIF. — *Marie-Josette*, b 2
17 fév. 1697; m 2 19 août 1715, à Jean VERNET.

1652, (8 avril) Québec.⁶

I. DE LESSART, ETIENNE, b 1623, fils de Jacques
et de Marie Chambois, évêché de Sens; s 21
avril 1703, dans l'Eglise Ste. Anne.⁷
SEVESTRE, Marguerite, [CHARLES I.
s 7 27 nov. 1720.
Etienne, b 6 1^{er} avril 1653; m 7 17 avril 1679, à
Marie POULAIN. — *Charles*, b 6 5 juin 1656; m 7
10 avril 1684, à Marie-Anne CARON; s 6 27 nov.
1740. — *Pierre*, (1) b 5 4 août 1658; m 16 avril
1690, à Barbo FORTIN; s 8 mai 1737, à l'Îlot.

(1) Filleul de Pierre le Voyer, vicomte d'Argençon, gou-
verneur.

Marte-Thérèse, b 29 mars 1662, au Château-Richer. — *Marguerite*, b 4 sept. 1664; s 7 déc. 1665. — *Anne*, b 27 sept. 1666; m 7 10 déc. 1693. — *François LOQUEL*; s 13 août 1710. — *Noël*, b 4 mars 1669; 1^o m 7 9 fév. 1695, à Marie RACINE; 2^o m à Geneviève DUBOIS; 3^o m 5 nov. 1725, à Madeleine BERTHELOT. — *Joseph*, b 7 28 fév. 1672; 1^o m 7 15 fév. 1700, à Marguerite RACINE; 2^o m 7 21 janv. 1715. à Madeleine PAQUET. — *Thérèse*, b...; m 7 8 nov. 1681, à Jacques LANGLOIS. — *Prisque*, b 7 10 juin 1674; m 27 avril 1699, à L'Ange-Gardien, à Marie Jacob — *Dorothee*, b 7 21 fév. 1697. — *Jacques*, b 7 21 fév. 1677.

1679, (17 avril) Ste. Anne. *

II. — DE LESSART, ETIENNE, [ETIENNE I.
POULAIN, Marie, [CLAUDE I.
Jacques, b 15 mai 1681. — *Anne*, b 16 fév. 1685; m 8 nov. 1701, à Jean RACINE. — *Marie-Jeanne*, b 5 fév. 1687; m 23 nov. 1706, à Joseph RACINE. — *Noël*, b 18 oct. 1689; s 22 mars 1694. — *Etienne*, b 19 fév. 1692; m 20 nov. 1713, à Thérèse RACINE. — *Thérèse*, b 30 oct. 1694; m 20 nov. 1713, à Etienne RACINE. — *Marguerite*, b 13 avril 1701; m 3 nov. 1723, à François GUYON. — *Jean*, b 30 août 1704. — *Dorothee*, b...; m 13 nov. 1719, à Alexandre CARON. — *Ursule*, b...; m 3 fév. 1723, à Joseph PARÉ.

1684, (10 avril) Ste. Anne. *

II. — DE LESSART, CHARLES, [ETIENNE I.
s 27 nov. 1740, à Québec.
CARON, Marie-Anne, Jean II.
b 1657; s 11 oct. 1750.
Marie, b 1680; m 27 mai 1704, à Pierre LEVASSEUR; s 15 avril 1760. — *Marguerite*, b 1 1685; m 7 nov. 1707, à Etienne CHEVALIER; s 24 mars 1757. — *Marguerite*, b 24 juin 1689. — *Marie*, b 1690; s 26 déc 1702. — *Dorothee*, b 20 août 1691. — *Ursule*, b 4 1^o mai 1694. — *Marie-Angélique*, b 11 et s 13 mai 1697. — *Charles*, b 4 mai 1698; m 1721, à Marie-Catherine PACQUET, à Charlesbourg. — *Jeanne*, b 18 juin 1700. — *François*, b 1 8 sept. 1702; m à Thérèse SASSEVILLE. — *Marie-Françoise*, b 1 8 sept. 1704; m 28 juillet 1727, à Ignace DION. — *Marie-Madeleine*, b 1 14 déc. 1706; m 17 avril 1730, à Joseph DION. — *Dorothee*, b...; m 30 mai 1718, à Joseph HENS. — *Ursule*, b...; m 21 nov. 1718, à Pierre DION. — *Louise*, b...; m 21 avril 1721, à Jacques DION.

1690, (16 avril) Ste. Anne. *

II. — DE LESSART, PIERRE, [ETIENNE I.
s 8 mai 1737, à l'Îlet. *
FORTIN, Barbe, [JULIEN I.
veuve de Pierre Gagnon; s 27 août 1737.
Etienne, b 23 janv. 1691. — *Marie-Thérèse*, b 20 sept 1692; m 6 1^o août 1714, à Louis GAGNÉ.
— *Prisque*, b 10 fév. 1694. — *Geneviève*, b 18 fév. 1698, au Château-Richer,

1695, (9 fév.) Ste. Anne *

II. DE LESSART, NOËL, [ETIENNE I.
1^o RACINE, Marie, [FRANÇOIS II.
s 1^o avril 1717, dans l'église de Ste. Anne.
2^o DUNOIS, Geneviève, s 27 août 1724.

Noël, b 17 avril 1719. — *Marie-Anne*, b 17 avril 1719. — *Jean-Baptiste*, b 25 avril 1720. — *Geneviève*, b 28 juin 1721. — *Joseph-Marie*, b 3 oct. 1722. — *Louis*, b 24 août 1724.

1725, (5 nov.) Ste. Anne.

3^o BERTHELOT, Marie-Madeleine, [ANDRÉ I.
veuve de Joseph PARÉ.

1699, (27 avril) L'Ange-Gardien.

II. — DE LESSARD, PRISQUE, [ETIENNE I.
JACQUES, Marie, [ETIENNE I.
Dorothee, b 12 mai 1700, Ste. Anne. s; m 5 20 juin 1724, à François BARETTE. — *François-Malo*, b 22 janv. 1704; m 28 nov. 1724, à Angélique RACINE. — *Etienne*, b 23 avril 1706. — *Marie-Ursule*, b 10 et s 18 avril 1708. — *Jean-Baptiste*, b 3 et s 7 juin 1709. — *Marie-Elmée*, b 3 3 juin 1709. — *Marie-Madeleine*, b 16 juin 1714. — *Jean-Baptiste*, b 19 août 1716; m 5 fév. 1750, à Thérèse BRUNET, à Ste. Foye. — *Marie-Scholastique*, b 9 déc. 1718; s 31 janv. 1719. — *Prisque*, b 4 avril 1702, à Québec.

1691, (21 août), Québec. *

I. — DE L'ESTAGE, JEAN, commis bourgeois, écrivain au Bureau de Québec, b 1668, fils de Jean et de Saubade Nolinboise, de Notre-Dame de Bayonne; s 25 sept. 1728, dans l'église de Québec.

VERMET, Anne-Catherine, [ANTOINE I.
(appelée Laforme); s 6 mars 1732.

Jean, b 17 mars et s 1^o déc. 1691. — *Jean-François*, b 30 juin 1692. — *Marie-Anne*, b 21 nov. 1693. — *Elizabeth*, b 3 avril 1695; s 6 sept. 1698. — *Alphonse*, b 20 avril 1697, à Montréal. — *Marie-Genève*, b 12 sept. et s 12 nov. 1698. — *Louise*, b 15 janv. et s 8 août 1700. — *Joseph-Marie*, b 5 avril 1701. — *Nicolas*, b 17 mars 1702; s 23 fév. 1704. — *Marie-Louise*, b 9 et s 13 mars 1703, à Beauport. — *Guillaume*, b 17 mai 1704. — *Claude*, b 1^o mai 1705. — *Alexandre*, b 28 fév. et s 13 avril 1707, à Charlesbourg. — *François*, b 23 fév. 1709.

I. — DE L'ESTAIGE, SIEUR DESPEIROUX, PIERRE, marchand à Montréal, en 1699.

DE LESTRES, ALONIE, chausfournier, b 1621, un des compagnons de Dollard, massacré au Long-Sault, le 21 mai 1660.

1656, (9 novembre) Québec. *

I. — DELESTRE, (1) THIERRY, bourgeois, b 1618, fils de Jacques et de Barbe Honois, du Haynault; s 2 juillet 1684.

DEPÉNÉ, Marie, b 1620, fille de Guillaume et de Marie Dartois, de la Gascogne; s 27 juin 1684.

Marie, b 29 nov. 1656; m 1674, à François CÉSAR; s 25 janvier 1685, à Boucherville. — *Jeanne*, b 28 déc. 1657; m 1^o déc. 1679, à Charles CATIGNAN. — *Louis*, b 6 et s 23 janv. 1659. — *Thierry*, b 27 mars 1660. — *Marguerite*, b 23 mars 1661; s 10 fév. 1683, (mort subite).

(1) Sieur de Vallon.

— Louise, b^e 23 janv. 1663; 1^o m^e 31 août 1682, à Charles ROGER; 2^o m^e 1^{er} fév. 1689, à Arnaud DOMAGIN. — Barbe, b^e 25 déc. 1663; m^e 19 août 1680, à Paul HAGUERNIER, à Montréal. — Joseph, b^e 17 fév. 1665; m^e 30 avril 1697, à Marie-Anne JOURDAIN; s^e 26 déc. 1738, à Lévis.

1697, (30 avril) Québec. 1

II. — DE L'ESTRE, (1) JOSEPH, [THIERRY I.
s^e 26 déc. 1738, à Lévis. 2
JOURDAIN, Marie-Anne, GUILLAUME I.
s^e 21 nov. 1749.
François-Marie, b^e 5 fév. 1698; s^e 8 fév. 1715.
— Pierre-Joseph, b^e 1^{er} sept. 1699. — Claude, b^e 3 mai et s^e 2 juillet 1701. — Marie-Elizabeth, b^e 22 mai 1702; s^e 16 juillet 1704. — Suzanne, b^e 30 nov. 1703; s^e 16 sept. 1735, (mort subite). — Marie-Françoise, b^e 11 oct. 1705. — Geneviève, b^e 30 oct. 1706; s^e 25 sept. 1708. — Marie-Anne, b^e 28 juillet et s^e 8 août 1708. — Pierre, b^e 5 oct. 1709; m^e 2 sept. 1732, à Marie-Anne SYLVESTRE, à la Pointe-aux-Trembles de Québec. — Elienne, b^e 5 nov. 1711. — Pierre, b^e 26 août 1713; s^e 7 oct. 1719. — Marie-Madeleine, b^e 9 sept. 1715.

I. — DE L'ESTRINGAN, (2) JOSEPH-ALEXANDRE. [NICOLAS II.
JUCHEREAU, Madeleine-Louise, s^e 2 juin 1721, à Québec.
Marie-Anne Josette, b^e 15 juillet 1696; 1^o m^e 16 fév. 1711, à Louis DE MONTÉLÉON, à Beauport. 2;
2^o m^e 27 nov. 1730, à Ignace AUBERT. — Madeleine-Thérèse, b^e 26 sept. 1697. — Joseph-François-Marie, b^e 27 nov. 1698; s^e 16 fév. 1699. — Anonyme, b^e et s^e 23 oct. 1699.

DE LEUGRÉ. — Variations: DE LUGRÉ — LUGRÉ.

1661, (13 octobre) Québec.

I. — DE LEUGRÉ, JACQUES, b 1632, fils de Nicolas et de Suzanne Le Mercier, de Ste. Marguerite de La Rochelle; s 28 déc. 1687, à Ste. Famille. 1
TAPIER, Marie, b 1637, fille de Joseph et de Jeanne Drapron, du Poitou; s 16 nov. 1700.
Jacques, b 21 sept. 1662, au Château-Richer 2;
m 15 nov. 1688, à Catherine GENDRON. — Pierre, b 11 et s 31 mai 1664. — Marie-Anne, b 14 juin 1665. — François, b 1^{er} janv. 1667. — Marie-Marthe, b 11 déc. 1667; m 9 nov. 1690, à Pierre ALLARD, à Ste. Anne. — Malhurine, b 22 août 1670; m 14 avril 1687, à Jean PLANTE. — Anonyme, b et s 13 mai 1672. — Angélique, b 15 juillet 1673. — Joseph, b 1 et s 3 juillet 1676.

1688, (15 novembre) Château-Richer.

II. — DELEUGRÉ, JACQUES, [JACQUES I.
GENDREAU, Catherine, [PIERRE I.
Marie-Jeanne, b 31 août 1689, à L'Ange-Gardien.
— Marie-Anne, b 27 juin 1691, à Ste. Famille 1;
s 19 nov. 1699. — Geneviève, b 31 août 1693;
s 18 janv. 1704. — Marie, b 13 oct. 1695; m 30
oct. 1727, à Pierre ROY, à Repentigny. — Doro-
thée, b 12 juin 1697. — Catherine, b 26 oct. et

s 2 nov. 1699. — Jean-Baptiste, b 1702; s 25
fév. 1703. — Jacques, b 1 26 mai 1703. — Jean-
Baptiste, et Charles, b 1 16 fév. 1705.

DELGUEL. — Variations et surnoms: DELQUEIL
— DELZIEL — DÉZIEL — LABRÈCHE.

1668, (28 novembre) Québec. 2

I. — DELGUEL DIT LABRÈCHE, JEAN, b 1641, éta-
bli à Charlesbourg 2, fils de Rémond et de
Françoise Marty, de Daissat, évêché de Sa-
riat.
VAUGHAN, Louise, b 1651, fille de Jean et de
Marie Blu, de Chalçon de Paris.
Jean, b 2 et s 19 déc. 1669. — Isabelle, b 6
sept. 1671; m 22 fév. 1694, à Jean TRULLIER, à
Montréal. 4 — Jean-Baptiste, b 25 déc. 1673; m
10 mai 1699, à Madeleine CAMPAGNA, à St. Augus-
tin. — Louis, b 6 oct. 1676. — Jeanne-Charlotte,
b 18 nov. 1678; s 19 janv. 1680. — Jean-Bap-
tiste, b 14 avril 1681; m à Charlotte GATEBOIS.
— Jeanne-Elizabeth, b 11 juillet 1683; m 21 mai
1703, à Pierre BILLERON. — Jean, b 27 fév. 1685.
— Pierre, b 15 août 1687; m à Catherine PAYET.
Marie-Charlotte, b 30 avril 1690; s 13 juillet
1691. — Claude, b 18 avril 1693. — Charles, b...;
m 17 juin 1715, à Anne JEANNOT, à Repentigny.

I. — DELGUEL, PIERRE, frère du précédent.
DAMIEN, Jeanne.
Pierre, b...; m 5 fév. 1709, à Marie-Anne
LUCIEN, aux Trois-Rivières.

1699, (10 mai) St. Augustin. 3

II. — DELGUEL LABRÈCHE, J.-BAPTISTE, [JEAN I.
CAMPAGNA, Marie-Madeleine, [PIERRE I.
s 26 mars 1714.
Anonyme, b et s 13 déc. 1699. — Jean-Baptiste,
b 7 déc. 1702, à Québec; s 9 mars 1703, à Ste.
Foye. 4 — Marie-Josette, b 21 juillet 1706; m 11
fév. 1732, à François AUNÉ, à St. François, I. J. 6
— Thérèse-Angélique, b 9 sept. 1708; m 18 nov.
1728, à Jean DRAPEAU. — Louise-Françoise, b 21
sept. 1710. — Jean-Baptiste, b 17 juillet 1712. —
2 Anonymes, b et s 23 mars 1714.

I. — DELICERASSE, SUZANNE, femme de Michel
Bisson.

I. — DELIESSÉLINE, JEAN, sieur de PUTOT, en-
seigne de M. de la Chassaigne et commandant
le fort de Lachine, en 1689.

DE LIGERAS. — Variations et surnoms: DE-
LUSERAT — DES MOULINS.

I. — DE LIGERAS, PIERRE, b 1610; s 20 avril
1684, à Montréal. 4
CREPEAU, Jeanne, veuve de Regnault, b 1616;
s 4 19 janvier 1688.

I. — DELIGNY, MARIE, 1^o m en 1655, à Louis
Bidon; 2^o m à Julien Alard.

(1) De Beaujour.

(2) Sieur de St. Martin, capitaine des troupes du Canada.

1655.

I. — DELIGNERON, JEAN.
MOUNIER, Perrine.
Claire, posthume, b et s 13 mars 1656, à Montréal.

DELINET, CATHERINE, femme de Bertrand BELUCHE.

DELINET, JACQUES. — Voy. GLINEL.

DE LINO, MATHIEU. — Voy. MARTIN DE LINO, conseiller.

DELILLE. — Voy. BIENVENU — DESPÉRÉ.

1660, (15 octobre) Québec. 1

I. — DE L'ISLE, LOUIS, b 1645, fils de Charles et de Marguerite Petit, de Dompierre, évêché de Rouen; s...

DES GRANGES, Louise, b 1648, fille de Denis et de Marguerite Jouanne, de St. Brice de Paris; s 11 nov. 1721, à la Pointe-aux-Trembles de Québec. 4

Antoine, b 1 26 nov. 1670; m 4 9 nov. 1694, à Catherine FAUCHER. — *Geneviève*, b 1 24 avril 1672. — *Catherine-Angélique*, b 1 11 juin 1674; m 4 3 nov. 1689, à Jean AIDE. — *Jean-Baptiste*, b 1 20 juillet 1676, 1^o m 1 4 mai 1699, à Scholastique MÉZERAY; 2^o m 4 26 janv. 1705, à Marie-Anne FAUCHER. — *Geneviève*, b 1 16 oct. 1678. — *Louis*, b 4 6 sept. 1680; s 4 29 sept. 1682. — *François*, b 4 31 mai 1682; m 4 5 nov. 1708, à Thérèse FAUCHER. — *Louis*, b 4 25 juillet 1684; s 4 1^{er} nov. 1687. — *Marie-Louise*, b 4 25 juillet 1684; m 4 26 oct. 1705, à Charles ROBITAILLE. — *Louis*, b 4 21 nov. 1686; s 4 5 nov. 1687.

I. — DE L'ISLE, JEAN, b 1632, au service de Delle du Sorel; s 23 juin 1683, à Repentigny.
LAFLEUR, Marguerite.
Madeleine, b...; 1^o m..., à Pierre LAMARQUE; 2^o m 16 août 1718, à Dominique DESTRÉE.

1664, (9 novembre) Pte.-aux-Trembles Q. 4

II. — DE LISLE, ANTOINE. [LOUIS I.
FAUCHER, Marie-Catherine, [LÉONARD I.
Louis-Joseph, b 4 5 sept. 1695; m 4 28 fév. 1724, à Madeleine TOUPIN. — *Marie-Angélique*, b 4 16 déc. 1696. — *Marie-Catherine*, b 4 17 déc. 1698; 1^o m 4 19 janv. 1722, à Jean AMIOT; 2^o m 4 21 juin 1734, à Jean RENAUD. — *Marie-Françoise*, b 4 11 avril 1701. — *Jean-Baptiste et Claire*, b 4 27 jan. 1704. — *Louise-Blanche*, b 4 14 juillet 1706; 1^o m 4 7 janv. 1733, à Pierre-Charles TEGUY; 2^o m 4 28 sept. 1744, à Joseph ANGERS. — *Marie-Thérèse*, b 4 30 oct. 1708; m 4 9 fév. 1739, à François LEFEBVRE. — *François-Xavier*, b 4 6 et s 4 30 déc. 1710. — *Antoine*, b 4 15 fév. 1713; m 4 20 nov. 1741, à Marie-Charlotte LARUE. — *Augustin*, b 4 1^{er} juin 1715. — *Jacques*, b 4 12 mars 1718. — *Thierry-Jérôme*, b 4 10 nov. 1720.

1669, (4 mai) Pte.-aux-Trembles (Q.) 1

II. — DELISLE, JEAN-BAPTISTE, [LOUIS I.
1^o MÉZERAY, Scholastique, [JEAN II.
s 18 fév. 1703.
Jean-François, b 1 12 fév. 1700. — *Louis-Augustin*, b 1 14 fév. 1702.

1705, (26 janvier) Pte.-aux-Trembles (Q.) 2

2^o FAUCHER, Marie-Anne, LÉONARD I.
Charles, b 2 7 déc. 1705 et s 2 6 janv. 1706. — *Louis-Joseph*, b 2 23 nov. 1706; 1^o m..., à Marie-Anne GIGNAC; 2^o m 2 3 fév. 1749, à Céleste LARUE. *Alexis*, b 2 19 juillet 1709; 1^o m..., à Elizabeth GIGNAC; 2^o m 2 7 avril 1750, à Thérèse DUBUC. — *Marie-Catherine*, b 2 24 juin 1711. — *François*, b 2 15 mai 1713. — *Pierre*, b 2 21 oct. 1715. — *Marie-Josette*, b 23 nov. 1717; m 2 27 juillet 1738, à Jean-Baptiste ANGERS. — *Marie-Anne*, b...; m 2 12 janv. 1733, à Jean-Baptiste LANGLOIS. — *François*, b 2 28 mars 1720; s 2 7 juin 1728. — *Thierry-Régis*, b 2 26 nov. 1722; m 2 10 fév. 1749, à Félicité GAUVIN. — *Thérèse*, b 2 20 avril 1725; m 2 17 fév. 1749, à Augustin LARUE. — *François-Xavier*, b 2 14 sept. 1728.

I. — DE LISSY. — Voy. DASILVA.

DE LONGÉ. — Voy. LEMAITRE

DE LONGUEUIL. — Voy. LEMOYNE.

I. — DE LOR, CATHERINE, b 1638; m..., à Alexandre TURPIN; s 9 mars 1683, dans l'église de Montréal.

1695, (27 janvier) Champlain.

I. — DE LORIMIER, GUILLAUME, (1) Ecr., Copistaino.

CHONEL, Marguerite, [FRANÇOIS I.
Guillaume-François-Antoine, b 16 mars 1697, à Montréal; s 1^{er} avril 1703, à Lachine. 2 — *Marie-Anne*, b 2 29 août et s 2 23 sept. 1700. — *Marie-Jeanne*, b 2 10 sept. 1702. — *Claude-Nicolas-Guillaume*, b 2 22 mai 1705; m..., à Louise LEPAILLEUR.

I. — DELORME DIT SANS-CRAINTE, PIERRE, soldat de M. De Merville, en 1699.

DE LOUVAIS, JEAN.

1^o GUÉRIDON, LOUISE.
Jean, b 1672; m 4 juin 1703, à Geneviève GRESLON, à Québec; 1 s 1 12 déc. 1730.

1710, (1^{er} septembre) Québec.

2^o PIVAIN, Marie, veuve de Jacques Glinel.

DELPEÉE. — *Variations et surnoms*: SINCERNY — ST. CERNÉ — MONTOUR — DELPOÛÉ — DELPEC.

DELPEÉE, FRANÇOIS, b 1640; s 15 déc. 1725, aux Trois-Rivières. 3

COUC, Angélique, [PIERRE I.
Marie-Jeanne, b 1682; s 3 10 janv. 1711. — *Louis*, b 21 sept. 1684, à Sorel. 4 — *Madeleine*, b 4

(1) Sieur des Bardes, commandant le fort Rolland, en 1708.

25 ju
b 16
1693
1728
b 3
Ann
s 2
27 ju

DEL

I. —

Jo

Ma

BRAN

1669

avril

Mign

1673

juin

Marg

aux-

St. F

mai

7 juil

I. —

Lor

Janv

1695

Janv

Fran

bles;

b 1 2

b 1 1

s 1 2

Cath

à Mi

1688.

II. —

HA

Fr

b 2 2

lotte,

1708

Pier

DE L

DE 1

(4)

liquy.

(2)

Point

(3)

(Note

25 juillet 1686; s³ 18 mai 1715. — *Jean-Baptiste*, b 1691; s³ 16 déc. 1709. — *Pierre*, b³ 8 juillet 1695. — *François*, b³ 28 mars 1697; m³ 15 nov. 1728, à Catherine MORISSEAU. — *Marie-Véronique*, b³ 1^{er} janv. 1700; s³ 13 déc. 1718. — *Marie-Anne*, b...; m³ 8 janv. 1709, à Joseph PETIT; s³ 21 janv. 1710. — *Maurice*, b³ 19 juin 1703; m³ 27 juillet 1729, à Thérèse PETIT.

DELPESCHES. — *Variations et surnoms*: DELPIÈRE — DELPET — BELAIR — BELLER.

1667, (25 novembre) Montréal. ²

I. — DELPESCHES, BERNARD, b 1641, fils de Jean et de Jeanne Tesserand, de Tonnac, évêché de Rouargue; s 9 déc. 1687, à Repentigny. ³

JOURDAIN, Marguerite (1), b 1651, fille de Claude et de Marguerite De la Haye, de Bois-Robert, en Normandie.

Marie, b 1668; m³ 1^{er} mars 1688, à Antoine BRANE. — *Marie-Barbe*, b² 14 fév. et s² 4 mars 1669. — *Marie*, b² 2 fév. 1670. — *Catherine*, b 19 avril 1672, à Boucheville⁴; m..., à Abraham MIGNERON; s³ 6 oct. 1716. — *Denise*, b⁴ 17 nov. 1673. — *Marie-Madeleine*, b³ 27 oct. 1675; s³ 16 juin 1683. — *Anonyme*, b et s² 16 mars 1676. — *Marguerite-Françoise*, b 17 janv. 1678, à la Pte.-aux-Trembles; m 14 sept. 1705, à Jean BERLOIN, St. François, Ile-Jésus. — *Anonyme*, b et s³ 17 mai 1681. — *Jean-François*, b³ 2 août 1682; m³ 7 juillet 1711, à Madeleine MÉNARD.

1674, (19 novembre) Montréal.

I. — DELPUÉ, JEAN, b 1648, fils de Jean et de Marguerite Delnau, de Rodez.

LONDON, Renée, (2) [MATHURIN I. JEANNE, b 29 sept. 1675, à Repentigny; m 17 janv. 1695, à Jean QUINTIN, à Varennes. ⁰ — *François*, b 8 fév. 1677, à la Pointe-aux-Trembles; ¹ m⁰ 20 août 1699, à Marie HAYET. — *Jean*, b¹ 29 mars 1679; ² s⁰ 13 mars 1701. — *Nicolas*, b¹ 15 fév. 1681. — *Marie-Anne*, b¹ 11 fév. 1683; s¹ 26 sept. 1690. — *Marie*, b¹ 19 nov. 1684. — *Catherine*, b¹ 3 nov. 1686; m⁰ 19 janv. 1704, à Michel LE GARDEUR. — *Pierre*, b¹ 12 déc. 1688. (3)

1699, (20 août) Varennes. ³

II. — DELPUÉ, FRANÇOIS, [JEAN I. HAYET, Marie, [JEAN I. *François*, b² 31 déc. 1701. — *Marie-Catherine*, b² 22 déc. 1703; s³ 22 janv. 1704. — *Marie-Charlotte*, b² 17 nov. 1705. — *Urbain*, b³ 15 janv. 1708. — *Louis*, b³ 1^{er} juin et s³ 9 sept. 1710. — *Pierre*, b³ 6 et s³ 18 août 1714.

DE LUCIÈRES. — Voy. DE LAMOTHE.

DE LUGERAT DIT NONPAREIL, noyé; s 4 sept. 1649, à Montréal.

(1) Elle épouse, le 8 janvier 1689, Louis Mailhot, à Repentigny.

(2) Elle épouse, le 9 juillet 1691, Jean Le TOLLIER, à la Pointe-aux-Trembles.

(3) Le 16 août 1691, se sont noyés les fils de Jean Delpué. (Note du Registre). Ces fils doivent être Jean et Nicolas.

I. — DE LUGNY, ELIZABETH, b 1627; m en 1646, à Michel BLANOT DIT LAFONTAINE.

DE LUGRÉ. — Voy. LUGRÉ.

I. — DELUSAS DIT LAFOREST, VINCENT, de la ville de Poitiers. *Gabriel*, b 1660, soldat de M. De MUY; s 28 oct. 1685, Pte-aux-Trembles de Québec.

1689, (5 février) Champlain. ⁴

I. — DE LUSIGNAN, PAUL-LOUIS, b 1657, commandant un détachement de marine, fils de Pierre-Alexandre (Messire) et de Jeanne Tibaut, de St. Barthélemi de LaRochele.

BARIE, Jeanne, (1) [JACQUES I. PAUL-LOUIS, b⁴ 19 nov. 1691.

I. — DE MAGNAC, SIMON. — Voy. SIMON.

I. — DE MAISONNEUVE, PAUL, noble de Chomedey, arrivé au Canada en 1641. — *Voir l'histoire du Montréal.*

I. — DE MAREUIL, (2) JACQUES.

I. — DE MAZÉ. — PERONNE sieur de Mazé.

I. — DE MEAUPEAU, (3) GUILACME-EMMANUEL, parrain de Guillaume DENIS, en 1693.

I. — DEMEROMMONT, LOUIS, sergent royal; b 1653; s 19 juillet 1689, à Champlain. Le recensement de 1681, le nomme "DE MIRAUMONT."

1691,

I. — DEMER, aussi "DUMAS," PIERRE. POUILLOT, Jeanne, [CHARLES I. *Marie-Françoise*, (4) b 25 déc. 1692, à Québec. — *Anonyme*, b et s 7 fév. 1702, à la Pointe-aux-Trembles de Québec.

DEMERS. — Voy. DUMAY — DUMETS — DUMAIS. (5)

I. — DE MERVILLE. — LE GOUES.

I. — DEMEULES, FRANÇOIS.

TENUE, Madeleine. *Joseph*, b...; m 20 nov. 1707, à St. Jean, (I. O.) à Marie DUBOS.

1665.

I. — DE MÉZY, (6) Messire Auguste de Saffray, chevalier, seigneur de Mézy, gouverneur de la Nouvelle-France de 1663 à 1665.

(1) Elle épouse, le 13 fév. 1700, Claude Pauperet, à Champlain.

(2) Théodore Cosineau de Marceuil, capitaine en France, était à Québec, en 1693.

(3) Comte de l'Estrange.

(4) Elle avait un an. Elle fut baptisée dans l'église St. François-de-Sales, au Sault de la Chaudière.

(5) Les actes ont été enregistrés avec toutes ces variations. (6) Décédé le 5 mai 1665, à Québec, après avoir reçu le St. Viatique et l'Extrême-Onction, et inhumé au cimetière des pauvres de l'Hôtel-Dieu, ainsi qu'il l'avait désiré, par son testament. Ses obsèques furent solennellement célébrées par Monseigneur l'Evêque de Pétrée.

1693, (9 septembre) Montréal.

I. — DEMINES, JEAN, capitaine d'un détachement de la marine.
St. Ours (DE), Marie-Anne, [PIERRE I.]

1689.

I. — DE MIRÉ, (1) JEAN, écr., b 1660, fils de Gabriel et d'Anne Janvier, de Chenery, évêché d'Orléans.
LE ROY, Catherine, [SIMON I.]
veuve de Pierre Salvaye.
Thérèse, b 5 juin 1690, à Sorel.

1695, (22 décembre) Sorel. °

I. — DE MIRAY, (2) ETIENNE, b 1663, frère du précédent.
SALVAY, Louise-Charlotte, [PIERRE I.]
s 27 nov. 1709, à l'île Dupas. °
Louise, b ° 25 mars 1697. — Louise, b 20 juillet 1699, à Montréal. — Marie-Catherine, b 1700. — Marie-Geneviève, b ° 7 fév. 1706. — Anonyme, b ° 1707 et s ° 21 avril 1708. — Elizabeth, b ° 18 juin 1709.

I. — DEMOLIERS, JACQUES. — Voir DESMOLIERS.
DEPAYE, Elizabeth, [PIERRE I.]
Louis-Jean-Baptiste, b 18 oct. 1704, à Pilet °; s ° 26 fév. 1724. — Elizabeth, b ° 27 déc. 1706. — Anne, b ° 27 juillet 1708; m ° 11 mai 1738, à Ignace BÉLANGER. — Joachim, b ° 15 fév. 1710; m 16 fév. 1673, à la Pt^e-aux-Trembles (Q.) à Marie-Josette AUGER. — Augustin, b ° 29 nov. 1711; m à Marie BÉLANGER. — Jacques, b..., m à Marguerite QUEVILLON.

DEMON, PIERRE, pour EMOND.

DE MONCEAUX — Voy. DU CLÉMENT, JEAN.

I. — DE MONGARON, (3) LE MONDION FRANÇOIS.

1691, (13 décembre) Montréal. °

I. DEMONIC, JOSEPH (4) b 1660, fils de Jean et de Marguerite de Cornet, d'Oléron en Béarn.
DE CARION, Jeanne, [PHILIPPE I.]
veuve de Jacques Lemoyne.
Marie-Madeleine, b ° 10 oct. 1692.

1693, (28 septembre) Québec °

I. — DE MONSEIGNAT, CHARLES, (5) b 1661, fils d'Honorable Jean et d'Hélène Perchoi de Paris; s 21 oct. 1718, dans l'église de Québec.
1° DE XAINTES, Claude, [CLAUDE I.]
s 18 déc. 1702, dans l'église de Québec.
Louis, b ° 3 oct. 1694. — Jeanne-Françoise, b ° 10 sept 1695; s ° 12 fév. 1703. — Marguerite-Angélique, b ° 25 sept. et s ° 5 oct. 1696. — Marie, b ° 11 avril 1698. — Anne, b ° 11 et s ° 18 avril

(1) Sieur de L'Argenterie, officier.

(2) Sieur de L'Argenterie, lieutenant d'un détachement de la Marine.

(3) Sieur de la Canterie, lieutenant d'un détachement de la Marine en 1699, à Montréal.

(4) Capitaine et major des troupes, en 1692, à Montréal.

(5) Secrétaire de Mr. de Frontenac. Conseiller et Contrôleur de la marine, en 1704.

1698. — Marie-Catherine, b ° 16 juin 1699; s ° 30 janv. 1703. — Charles-René, b ° 8 déc. 1701. (1)
1704, (23 février) Québec.

2° DELESSENERAC, Marguerite, b 1684, fille de Jean-Baptiste Delesenerac de Meneville et de Marguerite Le Mantier, d'Argauchy, évêché de Bayoux.

DE MORE. — Voy. JUCHEREAU, JEAN.

DE MONTPELLIER. — Voy. MARTIN DE MONTPELLIER, ANTOINE.

I. — DE MONTREUIL DIT FRANCŒUR, (2) LÉONARD, b 1644; s 15 fév. 1699, Boucherville.

1673, (9 janvier) Québec. °

I. — DE MOSNY, JEAN, chirurgien, b 1643, fils de Paul et de Marie Filloul, de Grande, évêché de Lizieux; s ° 30 juillet 1687.

FOL, (2) Catherine, b 1630, fille de Claude et d'Etienne Michel, de St. André, évêché de Châlons; s...

Jean, b ° 12 juin 1674; 1° m 18 janv. 1701, à Julienne BUISSON; 2° m ° à Louise ALBERT; s ° 12 juin 1715. — Catherine, b ° 7 oct. 1675; m ° 26 juin 1690, à Honry LAMARRE. — Charles, b ° 11 août 1677. — Marie-Anne, b ° 15 avril 1679; m ° 8 oct. 1698, à Pierre GAUVREAU; s 16 déc. 1702. — Marie-Angélique, b ° 16 janv. 1682. — Madeleine, b ° 22 fév. 1684; s ° 13 oct. 1687. — Jeanne-Thérèse, b ° 18 fév. 1687.

1668, (27 septembre) Champlain.

I. — DEMOULIN, JACQUES, b 1662, fils de Hugues et de Philippe Hache de St. Maurice de l'île, diocèse de Tournay, en Flandre; s...
ACHIN, Marie-Jeanne, veuve, [ANDRÉ I.]

DE MUSSEAUX, — Voy. D'AILLEBOUT de MUSSEAUX-RUETTE de MUSSEAUX. °

DE MUY. — Voy. D'AMEAU, SIEUR DE MUY.

DENEAU. — Voy. DENIAU.

DE NEUVILLE, NICOLAS, — Voy. DUPONT, SIEUR DE NEUVILLE.

DE NEVERS, — Variations et surnoms; TENEVERT — DANNEVERS — BRENTIGNY.

1652, (28 octobre) Québec.

I. — DE NEVERS DIT BRENTIGNY, ETIENNE, b 1622, fils d'Etienne et d'Agnès Luosbisec, de l'Espinau, en Champagne.

HAYOT, Anne, (3) [THOMAS I.]
Guillaume, b 25 août 1654, à Sillery °; m 1671, à Louise VITARD. — Daniel, b ° 17 déc. 1656; m 19 nov. 1691, à Madeleine GIRARD, à la Pointe-aux-Trembles. — Simon-Jean, b ° 27 déc. 1667. — Pierre, b...; m 1676, à Marie-Françoise GODFROY.

(1) Signe ° De Monsignat de Chambray.

(2) Elle épouse, le 15 janvier 1691, Claude Chasle, à Québec.

(3) Elle épouse, en 1667, Léonard Dubord.

I. — DE NEVERS, JEAN, [ETIENNE I.
chirurgien de la compagnie de Mr. de Val-
renne, établi à Lotbinière.

II. — DE NEVERS, GUILLAUME,
ETIENNE I.
établi à Ste. Croix,
VITARD, Louise, b 1649.
Anne-Catherine, b 25 nov. 1672, à Sillery; m
24 nov. 1689, à Gervais Houde, au Cap-Santé. —
Louis, b 9 fév. 1677, à Québec. — François, b 1674,
m 7 juillet 1698, à Marie Marcot, au Cap Santé.
Jacques-Alexandre, b 9 sept. 1679, à Québec. —
Jean, b 7 15 et s 7 30 sept. 1681. — Guillaume, b
24 oct. 1682.

1676.

II. — DE NEVERS, PIERRE, [ETIENNE I.
GODFREY DE LINCTOR, [MICHEL II.
Marie-Françoise. (1)
Marie-Anne, b 1677; s 11 janv. 1710, aux Trois-
Rivières.

1691, (19 novembre) P^{te}-aux-Trombles (Q).

II. — DE NEVERS, (2) DANIEL-JEAN, [ETIENNE I.
GIRARD, Marie-Madeleine, [PIERRE I.
Marguerite, b...; m 6 avril 1723, à Mathurin
PINAU, à Repentigny.

1698, (7 juillet) Cap Santé.

III. — DANEVERS, FRANÇOIS, [GUILLAUME II.
MARCOT, Mario, [JACQUES I.
Marie-Anne, b...; m 7 janv. 1728, à François
RONDEAU, à Ste. Croix. — Jacques, b 1706; s 30
juin 1729. — Marie-Jeanne, b...; m 30 nov. 1731,
à Michel DENNEVERS. — Marie-Josette, b...; m 6 7
janv. 1732, à Michel ROGNON.

DENIAU. — Variations et Surnoms : ENEAU —
SULLY — DENOS — DU TAILLY — DES TALLIS.

I. — DENIAU, ADRIEN, b 1641, habitant Montréal,
en 1681.

1659, (24 novembre) Montréal. 5

I. — DENIAU DIT SULLY, MARIN, veuf, de la pa-
roisse de Luché, diocèse du Mans, b 1621,
établi à Laprairie.

2° LE BREUIL, Louise-Thérèse, b 1636, fille de
Jean et de Marie Lecompte, de Bretagne.
Jacques, b 2 nov. 1660; 1^o m 18 avril 1690,
à Marie RIVET; 2^o m 5 mai 1705, à Françoise
DANIAU. — Charles, b 3 juin 1663. — Joseph, b 5
14 mars 1666; m 18 avril 1690, à Jeanne ADHÉ-
MAR. — Gabriel, b 5 19 et s 5 22 mai 1669. — Marie,
b 10 et s 19 déc. 1670, à Laprairie. — Thérèse,
b 6 16 fév. 1674.

1664, (21 janvier) Montréal. 7

I. — DENIAU, sieur de LONG, JEAN, b 1630, fils
de Pierre et de Jeannette Gaudet, de Nantes,
en Bretagne; s 12 août 1695, à Boucherville, 8
tué par les Iroquois.

DAUDIN Hélène, b 1646, fille d'Isaac et d'Anne
Jeannet, de l'île de Rhé, évêché de La Ro-
chelle; s 12 août 1695, tuée, avec son mari.
René, b 7 18 janv. 1665; m 29 oct. 1692, à
Madeleine MATOU; s 13 juillet 1730, au Détroit.
— Gilles, b 7 22 avril 1666. — Thomas, b 7 21
janv. 1668. — Pierre, b 7 6 fév. 1670; m 4 10 nov.
1698, à Marie-Anne CÉSAR. — Marguerite, b 7 5
juillet 1671; m 29 oct. 1687, à François PRIMAUT,
à Laprairie. — Marie, b 1672; m 24 avril 1690,
à Alexandre LACOSTE. — Jean-Baptiste, b 7 2 nov.
1673; m 11 fév. 1697, à Thérèse MÉNARD.

1685, (23 avril) Laprairie. 4

I. — DENEAU, CHARLES-MARIN (1), établi à La-
pprairie.
CLÉMENT, Madeleine, (2) [JEAN.
Joseph, b 4 1^{er} déc. 1686. — Madeleine, b 4 6
mars 1689; m 4 2 mars 1710, à René RIVET. —
Claude, b 4 17 juin 1691; m 4 21 nov. 1717, à
Marie POUPART. — Marie-Jeanne, b 4 9 nov. 1693;
m 4 7 janv. 1721, à André BANLIER. — Jacques,
b 4 19 oct. 1695. — Marie-Charlotte, b 4 14 juillet
1699; m 4 1^{er} sept. 1721, à Jacques CHARLAN. —
Charles, b 4 12 juin 1701. — Marie-Josette, b 4 20
juin et s 4 21 juillet 1696. — Marie-Françoise, b 4
21 sept. 1698; m 4 15 sept. 1722, à Etienne DU-
QUET. — Joseph, b 4 10 oct. 1701. — Marie-Josette,
b...; m 4 15 avril 1720, à Jean DUMAY.

1690, (18 avril) Montréal.

II. — DENEAU DESTAILLIS, JACQUES, [MARIN I.
1^o RIVET, Marie, [MAURICE II.
Joachim, b...; m 5 mai 1721, à Marie-Catherine
LEVREAU, à Laprairie. — Etienne, b 2 28 fév.
1691; m 4 7 fév. 1718, à Catherine BISAILLON. —
Jacques, b 2 29 juillet 1693. — Marie-Anne, b...;
m 2 10 fév. 1721, à François BOURASSA. — Marie-
Josette, b 2 20 juin et s 2 21 juillet 1696. — Marie-
Françoise, b 2 21 sept 1698; m 2 15 fév. 1722, à
Etienne DUQUET. — Joseph, b 2 16 oct. 1701. —
Marie-Josette, b...; m 2 15 avril 1720, à Jean
DUMAY.

1705, (5 mai) Montréal.

2° DANIAU, François, [JEAN I.

1690, (18 avril) Montréal. 4

II. — DENIAU, DESTALLIS, JOSEPH, [MARIN I.
ADHÉMAR, Jeanne, [ANTOINE I.
Jeanne, b 7 fév. 1691, à Laprairie. — Michelle,
b 4 4 mai 1693; m 1722, à Jacques PEYET. —
Jean-Baptiste, b 4 7 oct. 1696. — Marie-Anne, b 4
1^{er} juin 1698. — Marie-Josette, b 4 28 juin 1699. —
Antoine, b 4 24 fév. et s 4 15 avril 1701. — André,
b 4 8 sept. 1702. — Marie-Angélique et Joseph, b
2 sept. 1704.

1692, (29 octobre) Boucherville. 2

II. — DENIAU, RENÉ, [JEAN I.
s 13 juillet 1730, au Détroit.
MATOU, Marie-Madeleine, [PHILIPPE I.
veuve de Jean Haudecœur; s 15 juillet 1699,
à Lachine.

(1) Elle épouse, le 19 juin 1700, Augustin de Galimard, aux
Trois-Rivières.

(2) De Nevers dit Brantigny.

(1) "Charles-Morain Deneau." — Destailles.

(2) Elle épouse, le 7 juin 1718, René Dupuy, à Laprairie.

Nicolas, b² 15 sept. 1693, s² 23 mai 1694.—*Ursule*, b² 25 déc. 1694.—*Jean-Baptiste*, b² 24 juin 1697, à Montréal.—*Anonyme*, b et s² 14 juillet 1699.

1694.

DENEAU, RENÉ.

MOHIN, ARMO. (1)

Françoise, b² 12 oct. 1695, à Québec²; s² 23 janv. 1717.—*Louise-Ursule*, b² 28 janv. 1697; s² 11 oct. 1717.—*Marie*, b² 1701; s² 11 déc. 1708.—*Joseph*, b... : m² 12 janv. 1728, à Elizabeth BOULET, à St. Pierre-du-Sud.—*Marie-Anne*, b² 23 sept. 1708.

1697. (11 février) Boucherville.²

II. — DENIAU, JEAN, [JEAN I.
MÉNARD, Thérèse, [JACQUES I.
Jean-Baptiste, b² 6 déc. 1697; s² 3 fév. 1698.
—*Marie*, b² 1^{er} déc. 1698.—*Jean-Baptiste*, b² 17
mars 1700.—*Pierre*, b² 5 janv. 1702.

1698. (10 novembre) Boucherville.

II. — DENIAU, PIERRE, [JEAN I.
CÉSAR, Marie-Anne, [FRANÇOIS I.
s avant 1750.
Pierre, b² 1712; 1^o m² 5 mars 1737, à Suzanne
VAILLANCOUR, au Saull-au-Récollet²; 2^o m² 2
fév. 1750, à Marie-Josette POUDET.—*Jacques*,
b...

1699.

I. — DE NIGER DIT SANSOUCY, BERNARD, b 1627.
RAISIN, Marguerite, b 1651; s 21 nov. 1700, à
Laprairie.²
Jean, b 1670; s 21 déc. 1687, à Sorol.—*Marie*,
b 1675; 1^o m² 18 août 1694, à Claude MESNIL;
2^o m² 7 mars 1717, à Jean CHOSSARD.—*Jean*,
b 1^{er} janv. 1672, à Boucherville; m² 24 nov.
1705, à Catherine SUPERNANT.—*Pierre*, b 20
janv. 1678, à Sorol.—*Marguerite*, b 1677, Sœur
dite Sto. Marthe, Cong. N.-D.; s 28 juin 1720, à
Montréal.—*Jeanne*, b 31 janv. 1681, à Contre-
cœur.² — *René*, b² 21 avril 1684.

1672. (22 février) Québec.²

I. — DE NIORT, LOUIS, Sieur de la Noraye, b
1639, fils de Charles et de Marie Bauger, de
St. Saturnin de Poitiers.
SEVESTRE, Marie, [CHARLES II.
veuve de Jacques Loyer; s 7 nov. 1706, dans
l'église de Québec.
Louis, b² 22 juin 1673; m² 9 août 1694, à
Marie VANNECK.—*Pierre*, b 1676.—*Jean*, b 1678.
—*Angélique*, b 1680; s² 3 sept. 1691.

1694. (9 août) Québec.

II. — DE NIORT, (2) Louis, [LOUIS I.
VANNECK, Marie, veuve de Lambert Dumont.

(1) Elle épouse. le 15 juillet 1707, Jean-Claude Louët, à Québec.

(2) Sieur de la Noraye.

DENIS.—VOY. JEAN DIT DENIS — LAPIERRE.

I. — DENIS, LAURENT, b 1635, établi sur l'île
d'Orléans.

ANGER, Elizabeth, b 1635.

Françoise, b 1657; m 1667, à Jean PIAHAR.

DENIS.—VOY. DE LA TRINITÉ — DE ST. SIMON —
DE LA RONDE — DE FROSSAC — DE BONAVEN-
TURE — DE VITRÉ.

I. — DENIS (1), SIMON, b 1599, de St. Vincent de
Tours.

1^o DURBEUIL, Jeanne, aussi de St. Vincent de
Tours.

Pierre, b 1630, en France; m 23 août 1655, à
Catherine LENEUF, à Québec²; s² 6 juin 1708,
dans l'église des Récollets, Québec.—*Charles*,
b...; m² 18 oct. 1668, à Catherine DELOSTELNEAU;
s² 9 janv. 1703.

2^o DU TARTRE, Françoise, veuve, b 1621; s² 9
déc. 1670.

Françoise, b 1644; 1^o m² 19 août 1664, à
Jacques GAILLETEAU; 2^o m 1666, à Michel LENEUF;
s² 13 sept. 1721.—*Catherine*, b 1646.—*Paul*,
b 1649; m² 18 janv. 1678, à Louise-Madeleine
DEPEHNAS; s² 15 oct. 1731.—*Marguerite*, b 1651;
m² 18 juin 1674, à Michel CHRESSÉ; s 7 juin
1700, aux Trois-Rivières.—*Barbe*, (2) b² 14 juin
1652; m 17 sept. 1667, à Antoine PÉCODY-CONTIE-
COEUR.—*Simon-Pierre*, b² 15 fév. 1654.—*Marie*,
b² 27 janv. 1656.—*Claude*, b² 12 oct. 1657,
Diacon; s² 27 janv. 1724.—*Gabrielle*, b² 19
août 1658.—*Pierre*, b² 4 avril 1660.—*Charlotte*,
b² 30 août 1663; 1^o m² 7 nov. 1677, à Pierre
DUPAS; 2^o m² 25 oct. 1683, à Pierre BOUCHER.
—*Jacques*, b² 28 août 1664.—*Marie-Françoise*,
b² 14 nov. 1666; 1^o m² 10 oct. 1692, à John
OUTLAN; 2^o m² 17 juillet 1698, à Noël CUAR-
TRAIN.—*Jean-Baptiste*, b² 11 juillet 1669.

I. — DENIS, NICOLAS. (3)

DE LA FAYE, Marguerite.

Richard, b...; m 15 oct. 1689, à Françoise
GAILLETEAU; s (4).

1655. (23 août) Québec⁴

II. — DENYS, PIERRE, (5) [SIMON I.
s 6 juin 1708, dans l'église des Récollets,
Québec.

LE NEUF, Catherine, [JACQUES I.

s² 25 oct 1697.

Marguerite-Renée, b 29 juin 1657, aux Trois-Ri-
vières⁶; 1^o m² 16 oct. 1672, à Thomas de la Nou-
guère; 2^o m à Jacques-Alexis DE FLEURY; s² 3
fév. 1722.—*Jacques*, b² 7 nov. 1657.—*Simon-
Pierre*, b² 22 juin 1659; 1^o m 1686, à Geneviève
COUILLARD; 2^o m 1688, à Jeanno JANNIÈRE.—
Marie-Angélique, b² 16 avril 1661; m² 11 août
1680, à Charles AUBERT; s² 9 nov. 1713.—*Claude*

(1) Sieur de la Trinité, venu de St. Vincent de Tours.

(2) Filleule de Lauzon, gouverneur.

(3) Propriétaire et gouverneur de l'Acadie.

(4) Il périt sur le vaisseau "la St. François-Xavier"
avant 1684.—*Registre A, p. 562, Archevêché de Québec.*

(5) Sieur de la Ronde.

b 1656. — *François-Jeanne*, b 4 3 juillet 1664 ; 1^o m 4 29 juillet 1686, à Guillaume BOURNIER ; 2^o m 9 juin 1696, à Nicolas DAILLEOUT. — *Catherine*, b 4 17 août 1666, hospitalière, dite St. Charles ; s 6 juin 1731, à Québec. — *Marie-Charlotte*, b 9 mars 1668 ; m 4 8 nov. 1690, à Claude DE RAMESAY. — *Joseph*, b... , prêtre récollet ; s 27 juin 1742. — *Nicolas*, b 4 3 et s 4 30 nov. 1669. — *Pierre*, b 4 27 janv. et s 4 10 fév. 1671. — *Marie-Louise*, b 27 janv. 1671 ; m 4 4 nov. 1687, à Pierre DAILLEOUT. — *Louis*, b 4 4 août 1675 ; m 4 20 juillet 1709, à Louise CHARTIER ; s 4 25 mars 1741. — *Anne-Ursule*, b 6 20 oct. 1677 ; m 4 12 avril 1695, à François AUBERT ; s 4 30 janv. 1709.

1684.

II. — DENIS, (1) RICHARD, [NICOLAS I.
1^o PARADEGO, Anne.
Marie-Anne, b... ; m 16 oct. 1709, à Jean MER-
CAN, à Québec.

1689, (15 octobre) Québec 5

2^o CAILTEAU, Françoise, (2) JACQUES I.
Louis, (3) né 31 oct. 1690 ; b 5 29 oct. 1691,

1668, (18 octobre) Québec. 5

II. — DENYS, (4) CHARLES, [SIMON I.
s 9 janv. 1703.

DE LOSTELNEAU, Catherine, b 1648, fille de Charles et de Charlotte Brede-Flory, de St. Nicolas-des-Champs de Paris ; s 6 13 oct. 1698. — *Catherine-Philippe*, b 6 15 nov. 1672 ; s 6 25 déc. 1686. — *Marie-Gabrielle*, b... ; m 5 27 nov. 1687, à Pierre DESCAYNAC. — *Charles*, b... ; m 18 mars 1700, à Marie-Charlotte CHARTIER, à Lorette. — *Marie*, b 1672 ; s 7 oct. 1687, à Montréal.

DENIS DIT LEVALLON, JOSEPH, était à Montréal, en 1673. *Régistres de Montréal.*

1671, (12 octobre) Québec. 5

I. — DENIS DIT LAFONTAINE, LOUIS, habitant de Boucherville, b 1649, fils de Pierre et d'Antoinette Rangère, de St. Georges de la Haie, évêché de Tours.

1^o SELLEIN, Marguerite, b 1653, fille de Jacques et de Marguerite Charpentier, de St. Sulpice de Paris ; s 7 30 oct. 1672, noyé. —

1673, (9 septembre) Québec.

2^o ISAMBERT, Catherine, b 1651, fille de François et d'Anne Dimanche, de St. Livier, ville de Metz.

1678, (18 janvier) Québec. 5

II. — DENIS, (1) PAUL, [SIMON I.
s 5 oct. 1731.

DEPERAS, Marie-Madeleine, [JEAN I.

(1) Sieur de Froussac. Il périt sur le "St. François-Xavier."
(2) Elle épouse, le 25 juillet 1694, Pierre Rey-Gaillard, à Québec.

(3) Fillet de Frontenac.

(4) Sieur Vitré, sieur de la Trinité, conseiller au Conseil Souverain.

(5) Sieur de St. Simon, grand Prévôt de la Maréchaussée.

Catherine-Louise, b 6 12 nov. 1679 ; 1^o m 7 janv. 1704, à Dominique BERGERON ; 2^o m 6 1^{er} janv. 1719, à Guillaume GAILLARD ; s 6 23 avril 1749. — *Louise-Madeleine*, b 6 27 déc. 1681. — *Marie-Anglique*, b 6 27 janv. 1684 ; hospitalière dite St. Hyacinthe ; s 6 16 oct. 1750. — *Marie-Antoinette*, b 6 17 fév. 1680 ; s 6 13 janv. 1703. — *Charles*, b 6 31 janv. 1688 ; m 6 17 oct. 1713, à Marie-Josette PRAT ; s 6 8 sept. 1748. — *Elizabeth*, b 6 18 juin 1690 ; m 6 7 janv. 1713, à Mathurin COLLET ; s 6 25 sept. 1714. — *Guillaume-Emmanuel-Théodore*, b 6 6 janv. 1693 ; m 6 22 sept. 1722, à Marie-Joseph DESBERGÈRES. — *Anonyme*, b 6 et s 6 mal 1695. — *Alexandre*, b 6 30 mai 1696, ordonné prêtre le 14 juillet 1720 ; s 6 8 sept. 1721. — *Marie-Anne*, b 6 27 août 1693 ; m 6 17 sept. 1724, à Michel BERTHIER. — *Jean*, b 6 13 avril et s 6 26 août 1701. — *Marie*, b 6 19 et s 6 22 juillet 1702. — *Charlotte-Françoise*, b 6 27 juin et s 6 23 juillet 1704, à Charlesbourg.

1686.

III. — DENYS, SIMON-PIERRE, (1) [PIERRE II.
1^o COUILLARD, Geneviève, [LOUIS II.
Charles, b 24 juillet et s 21 août 1687, à Québec.
1688.

2^o JANIÈRE, Jeanne, veuve de Hombourg.
Claude, b... ; m 25 nov. 1748, à Louise DENIS.

DENIS, MARIE-ANNE, jeune anglaise de 15 ans ; b 23 mars 1692, à Québec.

III. — DENIS, CLAUDE, (2) [PIERRE II.

DENIS, ANTOINE, habitant de Boucherville.
RICHARD, Marie.

Geneviève, b 14 sept 1684, Pointe-aux-Trembles de Montréal.

1687, (8 octobre) L'Ange-Gardien. 5

I. — DENYS DIT LAPIERRE, PIERRE, b 1656, fils de Blaise et de Jeanne Laponche, de St. Martin, ville de Lerac, évêché de Condom.

GAUDIN, Marie, veuve de Louis Goulet, [CHS. I.
Joseph, b... ; m 9 nov. 1722, à Marie LABONTÉ, à Beaumont. — *Pierre*, b 6 13 sept. 1688 ; m 6 22 oct. 1725, à Véronique MATHIEU.

1680, (22 février) Lachine. 5

I. — DENIS, JACQUES, soldat de M. de Cruzel, b 1657, fils de Michel et de Catherine Tellier, de St. Julien, ville de Caen, évêché de Bayeux.

GAULTIER, Anne, [PIERRE I.
Jacques, b 6 19 janv. et s 6 1^{er} mars 1692. — *Marie*, b 6 14 janv. 1694 ; m 2 janv. 1715, à Guillaume VINET, à la Pointe Claire 5 — *Anne-Joseph*, b 6 26 mai 1696. — *Barbe*, b 6 8 juillet 1698. — *Joseph*, b 6 7 juillet 1700 ; m 6 15 janv. 1725, à Clémence PRCAUD. — *Marie-Françoise*, b 6 13 sept. 1702. — *Anne*, b 27 sept. et s 1^{er} oct. 1704, à Ste. Anne du bout de l'Île. 5 — *Anonyme*, b 6 et s 6 14 nov. 1705. — *Charles*, b 6 13 oct. 1709. — *Louis*, b 6 30 juillet 1714.

(1) Chevalier, sieur de Bonaventure, capitaine de frégate et lieutenant du roi, en Acadie, en 1689.

(2) Sieur de Bonaventure, amiral.

DENIS, JEAN.

COUSSON, Marie-Madeleine.
Marie-Jeanne, b 3 déc. 1696, à Québec.

1698, (7 janvier) Québec.

II. — DENIS, NICOLAS-JEAN, [JEAN I.
CLICHE, Marie-Madeleine.
Marie-Josette, b 5 août 1699, à Charlesbourg.

1700, (18 mars) Lorette.

II. — DENIS (I) CHARLES, [CHARLES II.
CHRÉTIEN, Charlotte, [JEAN I.
Charles-Ambroise, b 27 déc. 1700, Québec; s 17 janv. 1701. — Charles-Paul, b 9 août 1702; s 21 fév. 1703.

DE NONVILLE, gouverneur, arrivée en 1685 avec sa femme et une partie de sa famille. — Voy. DE BRISAY, marquis, etc. *Lettre de Myr. de St. Valier.*

DENORAY. — *Variations et surnoms*: DE NORRAIS — DUMESNIL — DUMESNY.

1692, (17 février) Champlain.

I. — DE NORAY, Jacques. (2)
CHOREL, Marie-Renée, [FRANÇOIS I.
s 3 mai 1717, dans l'église de Québec.
Louis, b 13 août 1695, à Montréal. — Louis-Hector, b 23 juillet 1697. — Marie-Renée, b 21 nov. 1698. — Philippe, b 24 juin 1701

I. — DENOT DE LA MARTINIÈRE, MARIE, b 1606, fille d'Élie et de Marguerite Dolufond, du bourg de Porcheresse d'Angoulesme: 1^o m à Etienne VIENNE; 2^o m 26 janv. 1653, à Mathieu LABAT, aux Trois-Rivières; 3^o m 26 janv. 1655, à Louis OZANNE.

I. — DENOTE, ANTOINE, de St. Germain, de Paris. LEUC, Catherine, de St. Germain, de Paris. Jeanne, b à Paris; 1^o m 7 juin 1667, à André ROBIDOU, à Québec; 2^o m 16 août 1678, à Jacques SUPERNANT, à Laprairie.

DENOUE. — Voy. DESNOUX — L'ÉVELLÉ.

1665, (20 juillet) Trois-Rivières. 2

I. — DE NOYON ou DESNOVERS, JEAN, maître-tailleur, b 1642, fils de Jean et de Jeanne Franchard, de St. Pierre, évêché de Rouen; s 10 mars 1692, à Boucherville. 4
CHAUVIN, marie, [MARIN I.
veuve de Rolin Langlois.
Jacques, b 12 fév. 1608. — Guillaume, b...; m 22 mars 1689, à Jacqueline AUBRY, à Lachine. — Marie, b 2 fév. 1671; m 18 nov. 1686, à Jean BARDOT. — Marguerite, b 20 août 1673; m 12 nov. 1692, à Michel CHARBONNEAU. — Suzanne, b 30 août 1676. — François, b 2 sept. 1678. — Ignace, b 11 juin 1683. — Jean-Baptiste, b 11 mai 1686. — Marie-Thérèse, b 16 janv. 1689. — Louise, b 28 sept. 1690.

(1) Sieur de Vitré.
(2) Sieur du Mesny ou Dumesnil, major des troupes, lieutenant des vaisseaux du Roi.

1689, (22 mars) Lachine.

II. — DE NOYON, GUILLAUME, [JEAN I.
s 10 juillet 1701, à Montréal. 2
AUBRY, Jacqueline, b 1637, veuve d'Antoine LeGros; s 23 janv. 1702.

I. — PARÉ, CLAIRE-FRANÇOISE, 1^o m 1651, à Jacques BAUDON DIT LAORANGE; 2^o m 1679, à Jacques BLUTEAU.

I. — DEPEIRAS, JEAN, (I) de St. Eustache de Paris. MARIION, Denyse, b 1622; s 15 oct. 1677, à Québec. 2

Marie-Madeleine, b...; m 18 janv. 1678, à Paul DENIS. — Denise, b 1651; m 4 nov. 1700, à Joseph GIFFARD. — Jean-Baptiste, b 1656; m 18 août 1671, à Anne THIREMONT.

1671, (18 août) Québec. 2

II. — DEPEIRAS, JEAN-BAPTISTE, [JEAN I.
b 1641, conseiller du Roy; s 6 sept. 1701. THIREMONT, Anne, b 1644, fille de Jacques et de Marie Hubert, de St Sulpice de Paris; s 31 oct. 1679.

Elizabeh, b 30 juillet 1672; m 24 juin 1698, à Nicolas PINGUET; s 30 oct. 1726. — Louis, (2) b 27 déc. 1674. — Jean-Jacques, b 7 juillet 1677.

I. — DEPERTEAU, JEAN, b 1630, (3).

I. — DE PLACE, ISAAC, Chevalier, Lieutenant de M. Dugué, était à la Pointe-aux-Trembles de Montréal, en 1686.

I. — DE POITIERS, JEAN-BAPTISTE. — Voy. 7
TIER, Sieur DU BUISSON.

DE POITIERS, MARIE-CHARLOTTE, femme de Simon ANGERS, en 1680.

I. — DEPORTAUX, HENRY, b 1622, enseigne de la compagnie de M. Degrès; s 26 août 1687, aux Trois-Rivières, mort d'un coup d'épée.

DE PRÉCILLON, BERNARD, officier, était à Montréal, en 1699, et en 1701.

DE PROUVILLE, ALEXANDRE, Chevalier, Seigneur de Tracy, lieutenant général.

DE PUYBARO. — Voy. PUYBARO.

I. — DE PUISEAUX, PIERRE, Seigneur de Ste. Foye, propriétaire du fief St. Michel, et mort en France, après 1647.

DE PUTOT. — Voy. DELIESSÉLINE, sieur de POTOT.

I. — DE QUERA, PIERRE.
GALLAIS, Jeanne.
Pierre, b 25 mai 1693, à Québec.

(1) Conseiller du Roy et élu en l'élection de Paris.
(2) Filleul de Frontenac.
(3) Recensement de 1681.

DE RAINVILLE, PAUL, b 1619; s 12 déc. 1686, à Beauport. ²

I. — POËTE, Pauline; s 16 fév. 1666, à Québec. ²
 Jean, b...; 1^o m² 26 juillet 1665, à Suzanne BADEAU; 2^o m² 28 oct. 1671, à Elizabeth DE LA GUÉRIPIÈRE. — Marie, b 1614, m² 11 janv. 1660, à Nicolas BÉLANGER; s² 7 nov. 1711, (mort subite).
 Marthe, b 1644; m² 8 janv. 1662, à Pierre MARCOUX. — Charles, b 1635; m 1682, à Jeanne MASSE; s² 10 mai 1699.

1669.

2^o MICHEL, Marie, b 1620, veuve de Louis Gasnier; s 12 nov. 1687, à Ste. Anne de Beauport.

1665, (26 juillet) Québec.

II. — DE RAINVILLE, JEAN, [PAUL, I.
 1^o BADEAU, Suzanne, [JACQUES I.
 s 1669.

Jean, b 24 août 1666, à Québec; 1^o m 30 janv. 1690, à Marguerite LAVALLÉE, à Beauport. — Charles, b² 21 oct. et s² 20 nov. 1668.

1671, (20 oct.) Québec. ²

2^o DE LA GUÉRIPIÈRE, Elizabeth, b 1648, fille de Jean et de Gabrielle Boutellier, de St. Sulpice, de Paris; s...

Elizabeth, b² 3 nov. 1672; m² 29 août 1695, à Nicolas DELAUNAY. — Marie-Charlotte, b 2 mai 1680, à Beauport; s² m² 26 janv. 1706, à André CORDIN; s 17 fév. 1749. — Marie-Thérèse, b² 11 mars 1674; m² 5 fév. 1699, à Antoine HISOIN. — Charles, b² 10 avril 1678; m 11 mai 1705, à Jeanne CADAZIEN, à Montréal. — Paul, b² 10 avril 1678; 1^o m 25 fév. 1710, à Marie-Anne RODEGE, au Château-Richer; 2^o m² 27 nov. 1715, à Marguerite Ginoux. — Louise, b 1675; m⁴ 1^{er} déc. 1703, à Sébastien GOUIN. — François, b² 8 nov. 1682; s² 8 déc. 1684. — René, b² 4 oct. 1684. — Noël, b² 24 janv. 1687; 1^o m² 22 nov. 1712, à Catherine MAILLOU; 2^o m² 2 nov. 1727, à Marie-Josette CARON; s² 21 juillet 1732.

1682.

II. — DE RAINVILLE, CHARLES, [PAUL I.
 s 10 mai 1699, à Québec. ²

MASSE, Jeanne.
 Augustin, b 20 fév. et s² 17 juillet 1683. — Marie-Angélique, b² 7 mars 1685; 1^o m² 13 oct. 1704, à Robert CHOBET; 2^o m² 4 fév. 1712, à Jean L'ARCHEVÊQUE; s² 8 fév. 1729. — Louis-Joseph, b² 6 juin et s 7 oct. 1687, à Beauport. — Louis, b² 28 déc. 1688. — Pierre-Charles, b² 31 oct. 1692.

1690, (30 janvier) Beauport. ²

III. — DE RAINVILLE, JEAN, [JEAN II.
 LA VALLÉE, Marguerite, [PIERRE I.
 Marie, b² 2 nov. 1696; 1^o m² 21 oct. 1715, à Jacques NOLIN; 2^o m 27 nov. 1736, à Joseph FILTEAU, à Québec; 3^o m² 16 août 1746, à Adrien LECERC. — Jean-Baptiste, b² 20 mai 1693. — Marie-Charlotte, b² 1^{er} nov. 1695; 1^o m² 9 fév. 1719, à Jean-Baptiste LEFEBVRE; 2^o m² 25 oct.

1745, à Louis BOURDEAU; s² 14 mars 1750. — Paul, b² 25 déc. 1697. — Joseph, b² 18 oct. 1701. — Marguerite, b² 25 mars 1703; m² 14 sept. 1729, à Nicolas CARON; s² 5 oct. 1737.

1690, (8 novembre) Québec. ²

I. — DE RAMESAY, CLAUDE, (1) b 1657, fils de Timothée et de Catherine Gribouillard, de La Gaiette, évêché de Langres; s 2 août 1724, dans l'église de Québec.

DENYS, Marie-Charlotte, [PIERRE II.
 Claude, b 20 oct. 1691, aux Trois-Rivières. — Catherine, b² 2 sept. 1692. — Anonyme, b et s 27 juillet 1693, à Batiscan. — Louis, b² 1^{er} juillet 1694. — Charles-Nector, b² 18 mai 1696. — Marie-Catherine, b² 7 juillet 1696, Ursuline dite Ste. Radegonde; s² 18 mai 1725. — Marie-Charlotte, b² 31 juillet 1697. — Pierre-Timothée, b² 7 oct. 1698; s² 23 avril 1706. — Louise-Genève, b² 22 nov. 1699. — Jean-Baptiste-Nicolas-Roch, b...; m² 6 déc. 1728, à Louise Godfroy. — Françoise-Louise, b 8 juillet 1705, à Montréal. — Madeleine-Angélique, b² 21 janv. 1701. — François, b² 4 oct. et s 5 déc. 1702, à Beauport. — Françoise, b² 29 janv. et s 3 mars 1704, à Charlesbourg.

DE RÉ DE GAND, FRANÇOIS, commissaire général au magasin de Québec, s 21 mai 1641, dans la chapelle de Mr. de Champlain.

DE REAU. — VOY. DESCAYRAC DE L'AUTHEUR.

DE RÉMY, DANIEL, Seigneur de Courcelles, gouverneur du Canada.

DE RENNES, BERTRAND, b 1636, établi à Montréal. (Voir Recensement de 1681).

DE REPENTIGNY. — VOYEZ LE GARDEUR.

DE RICHECOURT, JEANNE, b 1645; 1^o m 4 nov. 1659, à Jean FOUCHER, à Québec. — 2^o m 16 août 1676, à Jean Roy, à Montréal.

1647, (3 septembre) Québec.

I. — DE REPENTIGNY, (2) MARIN, b 1619, natif de Grandmesnil, en Normandie; s...

JALLAUT, Jeanne, b 1624, fille de Moyse et de Marie Lapointe, de Fontenay-le-Comte, au Poitou. (3)

Pierre, b 14 juillet 1649, aux Trois-Rivières; ordonné 19 sept. 1676; s 7 août 1713, à Montréal. — Jean-Baptiste, b² 8 oct. 1650; s² 6 juillet 1654. — Jacques, b² 15 oct. 1652.

1690, (21 novembre) Québec. ⁰

I. — DE RIGAUT, (4) PHILIPPE, (XIV^e Gouverneur), b 1643, fils de Jean-Louis et de Marie-

(1) Chevalier, Seigneur de la Gesse, Montigny et Bois Fleurant, Gouverneur des Trois-Rivières et de Montréal, colonel des troupes.

(2) Sieur de Francheville.

(3) Elle épouse, le 9 sept. 1684, Maurice Poulain, aux Trois-Rivières.

(4) Chevalier, Seigneur de Vaudreuil, commandant les troupes du Roy.—Gouverneur de toute la Nouvelle-France.

de Castel-Verdun, de Vaudrouil, évêché de St. Papou; s^o 13 oct. 1725, dans l'église des Récollets, à Québec.

DE JOYBERT, Louise-Elizabeth, [PIERRE I. Louis-Philippe, b^o 26 sept. 1691. — Philippe-Antoine, b^o 30 mars 1693. — Jean, b^o 24 janv. 1695. — Pierre, b^o 22 nov. 1698; m^o 2 mai 1733, à Louise-Fleury d'ESCHAMBAULT. — Hector, b^o 13 déc. 1699, à Montréal²; s^o 2 mai 1708. — Marie-Louise, b^o 23 juin 1701. — François, b^o 4 oct. 1702. — Philippe-Arnaud, b^o 9 fév. 1705; m à Antoine COMBEL. — Joseph-Hyacinthe, b^o 27 juin 1706. — Louise-Elizabeth, b^o 12 sept. 1709.

II. — DE RIGAUT, (1) ARNAUD, [PHILIPPE I. COLOMBEL, Antoinette.

II. — DE RIGAUT, (2) LOUIS-PHILIPPE, [PHILIPPE I.

DE RIGAUVILLE. — Voy. DESBERGÈNES.

DERINON, PIERRE, écr., sieur de BUDEMON, lieutenant, en 1709.

DE ROBUTEL DE LA NOUE. — Voy. ROBUTEL — ST. ANDRÉ.

I. — DÉROCHIE, JEAN, b^o 1614; s^o 23 août 1684, à la Pointe-aux-Trembles de Québec.¹ Godé, Française.

Jean, b^o 1650; m^o 14 avril 1687, à Marie BEAUCHAMP. — Nicolas, b...; 1^o m^o 21 avril 1687, à Anne ARCHAMBAUT; 2^o m^o 22 nov. 1688, à Jeanne PERTHUIS. — Jean, b^o 1663; s^o 23 août 1687. — Jeanne, b^o 1668; m^o 27 nov. 1690, à Séraphin LAUZON. — Agathe, b... — Jacques, b...; s^o 1 26 nov. 1680. — Etienne, b^o 16 août 1678; s^o 1^{er} fév. 1688. — Pierre, b...; m^o 24 nov. 1698, à Marie BAUDRY.

1087, (21 avril) P^{te} aux-Trembles, M. ³

II. — DÉROCHIE, NICOLAS, [JEAN I. 1^o ARCHAMBAUT, Anne, [LAURENT I. s^o 15 janv. 1688. Nicolas, b...; s^o 10 janv. 1688.

1688, (22 novembre) P^{te} aux-Trembles, Q. ³

2^o PERTHUIS, Jeanne, [PIERRE I. Jeanne, b^o 29 déc. 1689. — Isabelle, b^o 6 août 1691. — Marie-Anne, b^o 7 mai 1693. — Jean-Baptiste, b^o 28 fév. 1695; s^o 26 sept. 1696. — Jean-Baptiste, b^o 22 nov. 1699.

1087, (14 avril) P^{te} aux-Trembles, Q. ⁴

II. — DÉROCHIE, JEAN, [JEAN I. BEAUCHAMP, Marie, [JACQUES I. Marguerite, b^o 28 sept. 1692. — Isabelle, b^o 4 9 nov. 1694. — Catherine, b^o 4 10 avril 1697.

(1) Chevalier, marquis de Vaudreuil.

(2) Chevalier, baron de Vaudreuil, capitaine des gardes du Roy.

1098, (24 novembre) P^{te} aux-Trembles, ³

II. — DESROCHES, PIERRE, [JEAN I. BEAUDRY, Marie. Marie-Jeanne, b^o 12 nov. 1699.

DE ROCHEMONT. — Voy. DESCHEVERT.

1065, (12 octobre) Québec.

I. — DE BOISSY, NICOLAS, confiseur, b^o 1640, fils de Jacques et de Marie Mazonet, de St. Gervais, évêché de Paris; s... DESJARDINS, Française, b^o 1639, fille de François et de Martine Godfroy, de N.-D. de Vincennes, évêché de Paris; s...

1057, (17 avril) Québec. ⁵

I. — DEROME DIT DESCARREUX, DENYS, maître-tailleur, b^o 1624, fils de Jean et de Marie Gouttier, évêché d'Auxerre; s...

ROULLONS, Jacqueline, b^o 1644, fille de Michel et de Jeanne Malier, de St. Côme, évêché du Mans; s^o 18 mai 1718.

Marie, b^o 19 nov. 1669; m^o 16 nov. 1694, à Jean MONDAIN. — Elizabeth, b^o 23 sept. 1672; m^o 7 janv. 1698, à Jacques BERNIER; s^o 10 déc. 1708. — Denis-François, b^o 2 mai 1675. — Jean, b^o 11 déc. 1678; m^o 1^{er} fév. 1706, à Marie-Anne FERRET; s^o 16 juin 1711. — Michel, b^o 15 nov. 1680; 1^o m^o 20 janv. 1705, à Madeleine DESAULT, à la Pointe-aux-Trembles de Québec; 2^o m^o 9 mai 1718, à Louise MÉTIVIER; s^o 14 mai 1743. — Jeanne, b^o 24 janv. 1683; m^o 11 fév. 1706, à Etienne AMOT; s^o 10 mars 1715. — Angélique-Félicité, b^o 2 sept. 1685; m^o 13 avril 1711, à Etienne LOISY; s^o 26 déc. 1759.

1078.

I. — DEROME DIT DESCARREUX, FRANÇOIS.

BLANCHARD, Gilette, b^o 1641.

Marguerite, b^o 22 juillet 1679, à Ste. Famille; m^o 26 nov. 1693, à François ALAINE, à Québec; s^o 24 janv. 1703.

DE ROMPREY. — Voy. HUTELOT, MARQUIS DE ROMPREY.

1090.

DEROSIER, cordonnier.

FAPART, Marie-Anne.

Marie-Charlotte, b^o 10 juillet 1701, à St. Nicolas.

DE ROULLAND, ADRIANE, b...; m^o 22 sept. 1692, à Jean SOULARD, à Québec¹; s^o 18 nov. 1696.

1090.

I. — DERTAIL, PIERRE. — Voy. RETAILLE.

BOURGOIN, Marie.

Pierre, b^o 7 fév. 1691, à Ste.-Famille. — Marie, b^o 26 déc. 1700, à Boucherville.

DE ROYBON, JACQUES, Sieur d'Alonne. Madeleine, b...

DERY. — Variations : DENRY — D'HÉRY — DESAY DIT LAROSE.

I. — I
D
q
s
Q
VIT
M
ro
Pier
sept.
HARBO
1675;
Marie-
à Henr
août 1
1681. —

I. — D
16
s.
PHIL
Jean
Jean-B
27 juill
août 16
— Anne
Jeanne-
à Pierre
m^o 7 4 j
Elizabeth
à Jean
mars 1
FAGNY,
1698; r
Benjam
b^o 22 a
m à Th
SFU.

I. — DE
ens
fils
con
do
LE M
veu
Louis
1696, à
Henri-C
b^o 24 e
mai 170

I
I. — DE
LES
Ser
ran
172
BOUCH

(1) Lieut
Chevalier

1600, (13 octobre) Québec. 7

I. — DESRY DIT LAROSE, JACQUES, habitant de Dombourg, b 1646, fils de Jacques et de Jacqueline Bor, de Vièvre, évêché de Bourges; s 19 fév. 1709, à la Pointe-aux-Trembles de Québec. 0

VITAY, Marguerite, b 1648, fille de Samuel et de Marie de Liancourt, de St. Martin de la Garonne, évêché de Rouen; s...

Pierre, b 7 14 août 1671. — Joseph-Samuel, b 7 4 sept. 1672; m 8 juin 1705, à Marie-Elizabeth HARBOURS; s... — Marie-Marguerite, b 7 12 sept. 1675; m 0 31 janv. 1695, à Claude JODOIN. — Marie-René, b 7 27 juin 1678; 1^o m 0 24 nov. 1700, à Henry CHAILLÉ; 2^o m à Thomas PINEAU; s 27 août 1748, aux Trois-Rivières. — René, b 0 2 juin 1681. — Pierre, b 0 7 mars 1684; s 0 15 nov. 1696.

1679, (16 janvier) Québec. 0

I. — D'HIÉRY, MADRICE, établi au Bourg Royal, b 1657, fils de Nicolas et d'Elizabeth Bertrand; s...

PHILIPPEAU, Madeleine, [CLAUDE I. Jeanne, b 0 5 avril 1681; 1^o m 20 janv. 1698, à Jean-Bernard RENAUD, à Charlesbourg 7; 2^o m 7 27 juillet 1717, à Pierre BÉNARD. — Marie, b 7 25 août 1683; m 7 9 janv. 1702, à Germain MAGNAN. — Anne, b 1 17 juin 1686; s 7 25 oct. 1699. — Jeanne-Thérèse, b 7 14 fév. 1689; m 7 8 nov. 1706, à Pierre RENAUD. — Madeleine, b 7 8 avril 1691; m 7 4 juillet 1712, à Charles AUCLAIR. — Jeanne-Elizabeth, b 7 16 août 1693; m 7 11 avril 1712, à Jean-Baptiste ROCHEREAU. — Angélique, b 7 22 mars 1696; m 7 17 fév. 1721, à Augustin TRÉPAGNY, au Château-Richer. — Joseph, b 7 1^{er} oct. 1698; m 0 20 juin 1718, à Marie VOYER. — Louis-Benjamin, b 7 24 juillet 1701. — Marie-Suzanne, b 7 22 avril 1704. — Maurice, b 7 27 juin 1707; 1^o m à Thérèse ROCHEREAU; 2^o m à Madeleine MORISPEAU.

1604, (9 novembre) Québec.

I. — DE RUPALLEY, sieur Des JARDINS, ANTOINE, enseigne d'un détachement de la marine, b..., fils de Jean-Baptiste (1^{er} écuyer de la Fauconnerie du Roi) et d'Anne de Gonnaville, de Madry, évêché de Bayeux; s...

LE MIRE, Anne, [JEAN I. veuve de Laurent Tessier.

Louis, b 27 août 1695, à Montréal; 4 s 9 fév. 1696, à Varennes. — Paul, b 4 29 oct. 1696. — Henri-Charles, b 4 25 janv. 1698. — Thérèse-Anne, b 4 24 et s 4 27 janv. 1699. — Louis-Antoine, b 4 17 mai 1700.

1605, (16 novembre) Boucherville. 0

I. — DE SABREVOIS DE BLEURY, JACQUES-CHARLES, (1) b 1667, fils d'Henry (seigneur de Sermonville) et de Gabrielle Martin, de Carancières, évêché de Chartres; s 8 19 janvier 1727.

BOUCHER, Jeanne, s 0 8 juillet 1703, [PIERRE II.

(1) Lieutenant de la compagnie de Mr. Daneau de May, et Chevalier de St. Louis.

Marie-Josette, b 0 23 août 1696; s 12 janv. 1777, à Montréal. 7 — Charles, b 0 1^{er} et s 0 16 déc. 1697. — Charles, b 0 15 nov. 1699. — Christophe, b 0 28 fév. 1701; m 7 16 août 1731, à Agathe HERTEL. — Clément, b 0 16 juillet 1702; m 7 26 août 1728, à Marie-Charlotte GUICHARD; s 7 19 avril 1781.

DE SAILLY. — EIU Juge-Royal pour Montréal, le 18 oc. 1663. — Edits et Ordonnances, I, p 12.

DE SANTERRE, JEAN. — Voy. DUFEYRAS, sieur de SANTERRE.

DES AULNIERS. — Voy. TROTIER.

1668, (10 octobre) Québec.

I. — DE SAUREL, PIERRE, seigneur de SOREL, officier, b 1628, fils de Mathieu et de Jeanne de Giraud, de N.-D. de Grenoble; s 28 nov. 1682, à Montréal.

LE GARDEUR, Catherine, [CHARLES I.

1666, (11 janvier) Montréal. 0

I. — DESAUTELS DIT LAPOINTE, PIERRE, b 1631, fils de Thomas et de Marie Buisson, de Malicorne, évêché du Mans; s...

1^o REMY, Marie, b 1646, fille de Nicolas et de Marie Vinet; s 0 11 nov. 1676.

Joseph, b 0 29 oct. 1666; s 0 13 sept. 1667. — Joseph, b 0 13 juin 1668; m 28 sept. 1693, à Marie-Chorlotte CHAUDILON, à la Pointe-aux-Trembles de Montréal. — Gabriel, b 0 3 avril 1671; s 0 23 mars 1687. — Anonyme, b 0 6 et s 0 23 janv. 1674.

1676, (23 novembre) Montréal. 0

2^o LORION, Catherine, [MATHURIN I. veuve de Nicolas Millet.

Pierre, b 0 13 sept. 1677; m 0 12 janv. 1699, à Angélique THULLIER. — Gilbert, b 0 17 déc. 1679.

1693, (28 septembre) Pte-aux-Trembles, M. 1

II. — DESAUTELS DIT LAPOINTE, JOSEPH, [PIERRE I. CHAUDILON, Marie-Charles, (1) [ANTOINE I. Marie-Catherine, b 1 10 juillet 1694. — Marie-Anne, b 16 sept. 1698, à Québec. — Marie-Marguerite, b 1 22 août 1699. — Marie-Louise, b 16 août 1704, à Montréal.

1699, (12 janvier) Montréal. 0

II. — DESAUTELS, PIERRE, [PIERRE I. THULLIER, Angélique, [JACQUES I. Angélique, b 0 25 déc. 1699. — Pierre, b 0 16 fév. 1701. — Louis, b 0 3 août 1703.

DES BARDES — VOYZ DE LORNIEN, sieur des BARDES

I. — DESBORDES, MATHURINE, 1^o m à Pierre GUIBERG; 2^o m 1660, à Pierre BESSONET; 3^o m 1663, à Michel BOUVIER.

(1) Elle épouse, le 8 juillet 1707, Jean Barte, à Varennes.

1694, (8 novembre) Montréal. ²

I. — DES BERGERES, (1) RAYMOND-BLAISE.
Closse, Jeanne-Cécile, [LAMBERT I.
veuve de Jacques Bizard; s 9 fév. 1700, dans
l'église de Montréal.
Joseph, b² 11 déc. 1696; s² 8 janv. 1697. —
Marie, b² 3 mars 1698. — Jeanne, b 13 mai et
s² 6 oct. 1699. — Nicolas, b...; m..., à Françoise
PACHOT.

DESBRIEUX, JEAN, b 1644; s 28 août 1699, à
Montréal.

I. — DESBROYEUX, FRANÇOIS, s avant 1707.
Disy, Marguerite, [PIERRE I.
s 22 oct. 1730, à Batiscan. ²
François, b 1678; m² 15 juin 1707, à Made-
leine L'ECUIER; s² 2 mai 1750.

1663, (15 octobre) Québec. ³

I. — DESCAILHAUT, JACQUES, (2) b 1629, fils de
Samuel et de Louise Le Texier, de St. Her-
belain, près Nantes; s 17 juin 1673, dans
l'église de Québec.
DE GRANDMAISON, Eléonore, b 1619, veuve de
Jacques Gourdeau; s³ 22 fév. 1692.

DESCARIS. — *Variations et surnoms*: DESCARRY
— DESCARRIER — LE HOUX.

1654, (5 octobre) Québec.

I. — DESCARIS DIT LE HOUX, JEAN, b 1621, fils
de Michel et de Claudine Desgardes; s 10
janv. 1687, à Montréal. ³
Artus, Michelle, b 1629, fille de Louis et de
Renée Testart; s³ 15 sept. 1698.
Paul, b² 7 août 1655; m 4 fév. 1686, à Marie
HEURTEUSE, à Lachine. — Charles, b² 15 sept.
1658; s² 6 avril 1671. — Jeanne, b² 10 mai 1665;
m³ 4 janv. 1681, à Lambert LE DUC. — Michel,
b² 5 dec. 1656; m³ 30 août 1691, à Marie CUIL-
LERIER. — Louis, b² 8 nov. 1660; m² 5 mai 1693,
à Marguerite CUILLERIER.

1686, (4 février) Lachine.

II. — DESCARIS, PAUL, [JEAN I.
HEURTEISE, Marie, [MARIN I.
s 17 fév. 1702, à Montréal. ³
Louis, b² 26 déc. 1687; s² 2 janv. 1688. —
Pierre, b² 2 mars 1689. — Joseph, b² 6 août 1691.
— Paul, b² 27 sept. 1693. — Louis, b² 12 fév.
1696. — Jean-Baptiste, b² 16 août 1698. — Marie-
Josette, b² 14 mai 1700. — Cécile, b² 31 juillet
1702; s² 11 mai 1703.

1691, (30 août) Montréal. ³

II. — DESCARY, MICHEL, [JEAN I.
CUILLERIER, Marie, [RENÉ I.
Marie-Barbe, b 27 juillet et s² 2 août 1692. —
François, b² 1^{er} sept. 1693. — Pierre, b 23 et s²
25 oct. 1694. — Pierre, b 15 et s² 18 nov. 1695.

(1) Sieur de Rigauville.

(2) Sieur de la Tesserie, Conseiller au Conseil Souverain
de Québec.

Marie-Catherine, b² 7 déc. 1696. — Marie-Josette,
b² 16 août 1699. — Marguerite, b² 6 oct. 1701. —
Michel, b² 27 sept. 1703.

1693, (5 mai) Montréal. ³

II. — DESCARY, LOUIS, marchand, [JEAN I.
CUILLERIER, Marguerite, [RENÉ I.
Louis, b² 1^{er} avril 1694. — Anonyme, b et s² 4
fév. 1697. — René-Joachim, b² 3 sept. 1698. —
Joseph, b² 11 août 1700; s² 6 fév. 1701. — Joseph,
b² 10 déc. 1702. — Jean-Baptiste, b² 8 mars 1701.

1687, (27 novembre) Québec. ⁴

I. — DESCAYRAC, PIERRE (1) b 1657, fils de
Pierre (Seigneur de Javal) et de Marie Des-
bordes, de St. Etienne, ville d'Agen; s 1691.
DENIS, Marie-Gai rielle, [CHARLES II.
Pierre, b² 4 sept. 1688; s² 4 15 juin. 1689. —
Louis-Pierre, b² 3 jan. v. 1692, filleul de Frontenac.

1659, (25 février) Montréal. ⁴

I. — DESCENT DIT SANS-PITIÉ, RAPHAEL, (2) b
1674, fils de Dominique et de Louise David,
de Ste. Enlalie, évêché de Bordeaux.
BOURSIER, Anne, [JEAN I.
Laur nt, L² 29 août et s² 17 sept. 1701. — An-
toine, b² 13 juillet 1702. — Jeanne-Catherine, b²
5 août 1704, à Ste. Anne-du-bout-de-l'île. — Jean-
Baptiste, b 25 juillet 1707, à Lachine.

D'ESCHAILLONS, MARIE-ANGÉLIQUE, b...; s 25
avril 1713, à Repentigny.

D'ESCHAMBAULT. — VOY. DE FLEURY.

I. — DESCHAMPS, PIERRE, laboureur, b 1615;
s 2 oct. 1695, à Batiscan. — Il était arrivé en
Canada, en septembre 1646, (*Journal des Is-
suilles*).

DESCHAMPS, (de BEAULIEU), JEAN, était à Qué-
bec, en 1648.

I. — DESCHAMPS, Anne, femme de Michel Bou-
tet dit Lépine, en 1664.

1672, (24 octobre) Québec. ⁴

I. — DESCHAMPS, JEAN-BAPTISTE-FRANÇOIS, (3)
b 1646, fils de Jean (Seigneur des Sandes) et
de Elizabeth De Bin, de Clipponville, évêché
de Rouen; s 16 déc. 1703, dans l'église de la
Rivière-Ouelle.

1^o MACARD, Catherine-Gertrude, [NICOLAS I.
s 21 nov. 1681, à l'Îlet. ⁵
Jean-Baptiste-François, b² 27 sept. 1673. —
Charles-Joseph, b² 18 août 1674, ordonné prêtre
le 15 avril 1702; s² 24 fév. 1726. — Jean, b² 12
août 1676. — Louis-Henri, b² 4 8 fév. 1679. — Jean-
François, b² 20 nov. 1681.

(1) Descayrac de l'Authour, Ecr., Sieur de Reau, capitaine
d'un détachement de marine.

(2) Soldat de M. De la Chassaigne, établi à Châteauguay.

(3) Seigneur de la Bouteillerie, établi à la Rivière-Ouelle.

2^e C
s
DESC
I. — D
d
CHE
Eliz
à Que
méou
Jean C
I. — D
B
DES C
D
DES C
16
DES C
DES C
DES C
D
DES C
D
DES C
D
I. — D
et
Re
LEDU
René
Marie-
I. — D
16
DES D
M
DE SEI
en
I. — D
16
Tr
(1) Le
lettre de
laquelle
Journal a
(2) Cap
(3) Sieu
marine.

1701, (5 avril) Rivière-Ouelle. ⁴

2^e CHEVALIER, Jeanne-Marguerite, [JEAN I. s^e 25 nov. 1716.

DESCHATELETS, (1) commis général; s 1648.

I.—DESCHALET, FRANÇOIS, de Notre-Dame de Fontenay. CHEVALEREAU, Jacqueline. Elizabeth b...; m 26 nov. 1663, à François PARIS, à Québec. — Claude, b...; m^e 3 sept. 1663, à Siméon LE ROY. — Madeleine, b...; m^e sept. 1663, à Jean GIROUX.

I.—DESCHEVERT, SIEUR DE ROCHEMONT, PIERRE-BERNARD, officier, en 1698.

DES CHESNES, GUILLAUME. — Voy. COUILLARD DIT DES CHESNES, en 1641.

DES CLOCHES, (2) PIERRE, b 1637; s 20 mars 1692, dans l'église de Montréal.

DES CLOCHERS, (3) LOUIS

DES COLOMBIERS, CHARLES, — Voy. ROGER, SIEUR DES COLOMBIERS.

DES CORMIERS, — Voy. BERTHELOT — DUVEAU — DES CORNIERS.

DES CORMIERS, RENÉE, b 1635; s 6 mai 1705, à Montréal.

DES CORMO, CLAUDE, était à Québec en 1683.

DES COTEAUX, — Voy. — LE FEBVRE, SIEUR DES COTEAUX, — PICONON, SIEUR DES COTEAUX.

1661, (3 novembre) Trois-Rivières.

I.—DES COUDRAYS, RENÉ, b 1661, fils d'Olivier et de Gilette Chartier, de St. Etienne de Rennes, en Bretagne; s... LEDUC, Marguerite, [JEAN I. René, b 14 août 1692, aux Trois-Rivières. — Marie-Madeleine, b^e 26 juin 1697.

I.—DES COURBIÈRES, chirurgien à Sillery en 1662.

DES DAMES, THIERRY, parrain de Marguerite Martin, fille d'Abraham, en 1624, à Québec.

DE SERRE DIT LAFONTAINE, JEAN, était à Québec, en 1646.

1674, (2 octobre) Château-Richer.

I.—DESERRE, ANTOINE, établi à Dombourg, b 1637; s 1^{er} nov. 1637, à la Pointe-aux-Trembles de Québec. ⁶

(1) Le 16 juillet 1649, trente Abénaquois apportent une lettre de Madame de Repentigny, en date du 31 juillet 1648, laquelle donne la nouvelle de la mort de M. Deschâtelet. — Journal des Jésuites.

(2) Capitaine d'un détachement de marine.

(3) Sieur de la Renaudière, capitaine d'un détachement de marine.

BÉLANGER, Mathurine, (1) [FRANÇOIS I. veuve de Jean Mathieu.

Michel, b 15 août 1675; m 1705, à Marie-Catherine CREVIER-BELLERIVE; s 9 sept. 1712, aux Trois-Rivières. — Antoine, b 7 fév. 1677, à Québec. — François, b^e 18 sept. 1678. — Madeleine, b^e 1^{er} oct. 1680. — Marie-Angélique, b^e 2 avril 1683 — Marie-Françoise, b^e 23 sept. 1684; m à Julien GREGOIRE. — Jean-Baptiste, b^e 5 oct. 1686.

DE SÈVE, ANTOINE, b 1646, établi à Lavaltrie. — Recensement de 1681.

1692, (11 février) Québec. ⁷

I.—DE SEVRE DIT POITEVIN, DENIS, cordonnier b 1662, fils de Denis et de Marie Garbrière, de N.-D. de Bertuire, évêché de La Rochelle. 1^o VANNIER, Marie-Anne, [GERMAIN I. Joseph-Denis, b^e 14 nov. 1692; m^e 18 fév. 1715, à Catherine CHAUSSÉE. — Jean-Baptiste, b^e 13 mai 1693. — Marie-Madeleine, b^e 7 janv. 1699.

1703, (20 août) Québec. ⁸

2^o PASQUIER, Angélique, (2) [ISAAC I. Charles, b^e 18 sept. 1704; m 1726, à François SARAZIN, à Charlesbourg. — Louise-Marguerite, b^e 23 fév. et s^e 9 avril 1708. — Anne-Françoise, b^e 17 fév. 1709; 1^o m^e 8 janv. 1729, à François VOCELLE; 2^o m^e 7 fév. 1757, à François MONISEAU. — Marie-Catherine, b^e 10 nov. 1710; s^e 31 janv. 1711.

DESFORGES, — Surnoms: ST. MAURICE — LAMONTAGNE.

1689, (14 février) Lachine.

I.—DESFORGES DIT ST. MAURICE, (3) JEAN, établi à Lachine, b 1656, fils de Jean et d'Anne Bernart, de St. George, évêché de Périgord. VERDOX, Marie-Marguerite, [JEAN I. Marie-Geneviève, b 9 nov. 1691, à Champlain; 1^o m 25 janv. 1728, à François PICARD, au Detroit; ⁴ 2^o m^e 24 nov. 1729, à Pierre STENNE. — Anne-Céleste, b 1^{er} oct. 1694, à Montréal. — Jean-Claude, b^e 6 oct. 1693. — Marie-Françoise, b^e 20 juillet et s^e oct. 1698. — Pierre, b^e 31 juillet et s^e 14 nov. 1700. — Jean-Baptiste, b^e 6 juillet 1700. — Alerte, b^e 14 avril 1702. — Paul, b^e 8 janv. 1704.

DESFORGES DIT LAMONTAGNE JEAN.

L'ERROT, Marie.

Anonyme, b et s 20 mai 1702, à Montréal.

I.—DESFOSSÉS, FRANÇOISE, femme de Jacques BIDET dit DES ROUSSELETS, en 1669.

1690, (14 mai) Montréal. ⁹

I.—DESGAGNÉS, JACQUES, sergent de Desmeillois, b 1669, fils de Robert et de Marguerite Voisin, d'Uvè, évêché de Bayeux; s 17 sept. 1714.

PELLETIER, Geneviève, [FRANÇOIS II.

(1) Elle épouse, le 28 avril 1688, François Grégoire, à la Pointe-aux-Trembles.

(2) Elle épouse, le 24 oct. 1713, Jean Chapeau, à Québec.

(3) Soldat de Lorimier.

Jacques, b 1^{er} janv. 1691, à Sorel. — *Pierre-Joseph*, b 4 oct. 1696, à Lachine²; m 18 oct. 1729, à Madeleine ROYER, à Québec.⁴ — *Nicolas*, b 4 23 oct. 1699. — *Marie-Louise*, b...; 1^o m 4 29 avril 1715, à Eustache GOURDEL; 2^o m 4 27 juillet 1737, à Louis ALLAIRE. — *Anne-Françoise*, b 2 15 mars et s 2 13 avril 1703. — *Geneviève*, b 7 mars 1704, à Ste. Anne du bout de l'Île; m 4 22 oct. 1724, à Joseph ALARY. — *Charles-François*, b 3 17 oct. 1706. — *Benjamin*, b...; m 5 mai 1743, à Claire GAGNÉ, au Cap St. Ignace.

DESHAYES. — *Variations et surnoms*: DEMAIS — DELIAIS — ST. CYR.

I. — DESHAYES, MARGUERITE, b 1646, femme de Pierre MÉNARD.

I. — DEHAYES, MARIE, femme d'Adrien BÉTOURNÉ DIT LAVIOLETTE.
Marie, b 1678. — *Madeleine*, b 1679.

1676.

I. — DESHAYES DIT ST. CYR, PIERRE, GUILLET, Marguerite, [PIERRE I. b 1660.

Jean-Baptiste, b 28 nov. 1687, au Cap de la Madeleine.² — *Marie-Angélique*, b 2 oct. 1692, à Batiscan; m à François ARCENEAU; s 2 21 oct. 1754.

DÉSILETS. — Voy. HUARD-COULLARD.

1691.

DE SIRCIÉ DIT ST. MICHEL, FRANÇOIS, chirurgien. BENTHELOT, Marie-Madeleine.
Louise, b 17 déc. 1692, à la Pointe-aux-Trembles de Québec.⁴ — *Elizabeth*, b 4 15 juillet 1695. — *Jean-Baptiste*, b 4 20 mars 1697.

DESJARDINS. — *Surnoms*: SIEUR DE RUPALLY — ABEL DIT D. — COMÈTE DIT D. — COMBELLE DIT D. — ROY DIT D. — DESJARDINS DIT CHARBONNIER — DESJARDINS, sieur de GONNEVILLE — CAPEL DIT D. — LAPLANTE.

I. — DESJARDINS, ANTOINE, (1) b 1611; s 2 mars 1676, à Montréal. Trouvé mort sur la glace, rivière St. Pierre.

1666, (12 janvier) Québec.

I. — DES JARDINS DIT CHARBONNIER, CLAUDE, b 1649, fils de Marin et de Marguerite Gabrielle, de l'Isle, évêché de Seulis; s...
CARDILLON, Marguerite, b 1651, fille de Noël et Marie Dubois, de St. Gervais de Paris.
Zacharie, b 13 avril 1667, à Montréal.⁷ — *Jean*, b 7 16 déc. 1669. — *Marguerite*, b 7 11 juin 1673; m 28 avril 1699, à Abel-Joseph BÉAR, à la Pointe-aux-Trembles de Montréal.³ — *Roch*, b 3 25 fév. 1676; m à Marie BOULLARD. — *Jean*, b 1678; s 3 29 août 1681. — *Antoine*, b 7 10 fév. 1683.

(1) Voy. Combette dit Desjardins — Comète dit Desjardins.

I. — DESJARDINS, MICHEL, écr., seigneur de GONSEVILLE, était au Trois-Rivières, en 1687.

II. — DESJARDINS, ROCH, [CLAUDE I. BOULLARD, Marie, [FRANÇOIS I. *Jean*, b...; m 7 fév. 1729, à Marie-Adine LAHELLE, à St. François. Il eut Jésus.⁶ — *Joseph*, b...; m 6 1^{er} juillet 1737, à Marguerite FILIATREAU.

I. — DESJARLIS, JEAN. — Voyez DEGERLAIS.

1691, (22 novembre) Champlain.³

I. — DESJORDY, (1) JOSEPH, capitaine, b 1661, fils de Melchior, écr., de la maison et écurie du Roy; s 3 26 avril 1713.

PEZARD, Madeleine, [ETIENNE I. *Marie-Françoise*, b 2 24 sept. 1692. — *Thérèse*, b 3 21 nov. 1693. — *Melchior*, b 2 15 janv. 1695. — *Marie-Madeleine*, b 3 20 nov. 1696. — *Louise-Marguerite*, b 3 5 janv. 1698. — *Louise*, b 3 16 sept. 1699; m 7 fév. 1735, à Jean-Baptiste GAILLARD, à Québec.⁴; s 4 18 janv. 1743. — *Joseph*, b 3 12 oct. 1700. — *François*, b 3 11 fév. 1704. — *Marie*, b 3 22 mars 1705; s 3 30 nov. 1708. — *Geneviève*, b 13 avril 1702, aux Trois-Rivières; m 4 20 nov. 1730, à Charles GAILLARD; s 4 20 fév. 1704. — *Agnès-Angélique*, b 3 31 juillet 1707.

1666, (26 novembre) Montréal.⁵

I. — DESJORDY, (2) FRANÇOIS, b 1666, fils de Pierre et d'Elizabeth de Pradines, de St. Vincent, de Carcassone; s 16 fév. 1726, dans l'église des Trois-Rivières.

1^o NOLAN, Marie-Anne, [PIERRE I. s 17 fév. 1703, à Québec.⁸
Anne, b 3 25 sept. 1698. — *Catherine*, b 3 3 déc. 1699; m 30 janv. 1726, à Michel MOLETTE, aux Trois-Rivières.⁷ — *Charles-Michel-Roch*, b 6 14 fév. et s 6 2 mars 1703.

2^o DE ROUINEAU, Louise-Catherine. *Pierre-François*, b 30 sept. 1710, à Repentigny.³ — *Marie-Louise*, b 3 15 oct. 1713. — *Antoine*, b 1719; s 7 19 fév. 1756. — *Marie-Anne*, b 1721; s 7 5 fév. 1726.

1688, (21 novembre) Boucherville.³

I. — DES LANDES DIT CHAMPIGNY, JEAN, b 1663, fils de Philippe et d'Anne Delost, de Champigny, de Paris.

1^o RONCELAY, Isabelle, [JEAN I. s 12 mars 1700, à Montréal.⁴
Jean, b 3 11 nov. 1689. — *Elizabeth*, b 4 24 juillet 1692. — *Claude*, b 4 10 avril 1695. — *Pierre*, b 4 7 mars 1696. — *Gilbert*, b 4 7 et s 4 8 mars 1700.

1701, (24 octobre) Montréal.

2^o GALARNEAU, Marie-Madeleine, [JACQUES I. veuve de Joseph Langeron.

(1) Sieur de Cabanac, ancien gard-marin, seigneur de Tolomers et de Garne, major du gouvernement des Trois-Rivières, propriétaire, en partie, de la Seigneurie de Latouche-Champlain.

(2) De St. Georges, sieur de Cabanac. — Capitaine, chevalier, major et commandant des Trois-Rivières. — Seigneur des Îles Bouchard. — Voyez *Edits et Ordonnances*, T. III, p. 123.

Marie-Josué, h 4 1^{er} déc. 1702 ; s 4 5 janv. 1703.
— *Suzanne*, h 4 29 déc. 1703. — *Gilbert*, h 4 et s 4
21 janv. 1704.

DESLAURIERS.—*Variations et Surnoms* : DES-
LORIERS — PAPINEAU — CAVELIER — BASSET —
TINON — RENARD — SOREAU — DUCHERON —
ESCHAPPE.

I. — DESLAURIERS, JEAN, b 1641.

Bourassa, Marie.

Charles, h et s 1^{er} août 1699, à Laprairie.

DESLAURIERS, PIERRE, b 1663, était à la Côte
de Beaupré, en 1681.

DESLAURIERS, MICHEL.

Anton, Marie.

Michel, b 20 sept. 1688, à Montréal.

DESLIETTE DE TONTY, BARON DE PALUDY.—Voy.
TONTY.

DESLONGCHAMPS.—Voy. HUDOU.

DESMARRE, Catherine, femme de François Vil-
leret ; b...

I. — DESMARETS, JACQUES, de St. Sauveur de
Paris ; s...

LAPORTE, Marie-Marthe.

Paul, b 1636, en France ; m 14 oct. 1631, à
Marie Tétro, à Champlain.

I. — DESMARETS, DIT LAMOTHE, JEAN-FRANÇOIS,
établi au cap de la Madeleine, b 1626, fils de
Robert et de Marie Bouët, de Brouville, évê-
ché de Rouen ; s 21 déc. 1698, aux Trois-
Rivières.

Le SONT, Anne, b 1619, veuve de Jean Lafor-
tune, de St. Sébastien, en Lorraine.

DESMARETS.

Blondeau, Jeanne.

Jean-Baptiste, b 29 juin 1675, aux Trois-Rivières.

DESMAREST, ETIENNETTE, femme de Pierre Bo-
din, 1669.

1680, (26 février) Montréal. 5

I. — DESMARES, CHARLES, b 1647, fils de Char-
les et de Marie Hachar, de Milamar, évêché
de Rouen ; s...

LAUZON, Marie.

s 2 mars 1695, à la Pointe-aux-Trembles (M).
Marie, b 5 10 fév. 1682 ; m 27 nov. 1702, à
Ignace Bourgey, à Varennes. — *Basile*, b 9 avril
1694, à la Pointe-aux-Trembles (M).

DESMARETS, PIERRE, établi à Champlain ; s 17
août 1700, à Champlain.

DANDONNEAU, Etiennelette,

Pierre, b 5 fév. 1681, à Champlain.

DESMARETS, (TIFFROY DES-MARETS,) JEAN, était
à Repentigny, en 1798.

1681, (14 octobre) Champlain. 5

II. — DESMAREST, PAUL,

[JACQUES I.

Tétro, Marie,

[LOUIS I.

Marie-Jearne, b 5 21 août 1682. — *Michel*, b 5 17
nov. 1684. — *Paul*, b 9 sept. 1687, à Montréal. —
Michelle, b 4 27 avril 1689 ; s 4 24 juillet 1699.
— *Jacques*, b 4 22 avril 1691. — *Daniel*, b 4 21
sept. 1693 ; s 4 10 juillet 1698. — *Marie-Joseph*, b 4 6
juillet 1695. — *François*, b 4 27 mai 1698. — *Charles*,
b 4 4 mars 1700. — *Antoine*, b 4 11 déc. 1701. —
Marie-Antoinette, b 21 juin 1705, à Repentigny.

DES MAREST, soldat de Mr. de Varennes ; s 13
janv. 1692, à Champlain, (assassiné).

1682, (23 juillet) Repentigny. 5

I. — DESMARÈS, ROBERT, menuisier, b 1650, fils
de Nicolas et de Marie Bocquet, de St.
Etienne de Paris.

Richaume, E. zabeth, (1)

[PIERRE I.

Marie-Marthe, b 2 mars et s 5 25 juin 1689. —
Marie-Madeleine, b 17 janv. et s 3 12 mai 1691. —
Jeanne, b 1683 ; 1^o m 25 août 1701, à Jean-Bap-
tiste LE RICHE, à Montréal ; 2^o m 9 avril 1720, à
Jean LAPORTE.

DESMARETS. — Voyez BINET.—PINET.

DESMARETS, RENÉ-ABRAHAM.

Girard, Marguerite,

veuve de Pierre Forcier.

I. — DESMARCHAIS, FRANÇOIS, b 1646, établi à
Nicolet ; s 3 fév. 1716, aux Trois-Rivières.

DESMAROLLES. — Voy. DARCOUR.

DES MAZÈS. — Voy. PÉRONNE DES MAZÈS.

DESMEILLERS, JACQUES. — Voyez DESMOULIERS
— DES MOLIERS.

1671, (3 novembre) Québec.

I. — DESMEILLERS, MARTIN, b 1646, fils de
Martin et de Madeleine LeCoq, de N. D. du
Bourg d'Ault, évêché d'Amiens.

ROVER, Nicole, b 1653, fille de Claude et d'Aimé
Gilbert, de St. Nicolas de Lompray, de Châ-
lons.

I. — DESMELOISES, FRANÇOIS. — Voy. RENAUD
— D'AVESNES — DESMELOISES, capitaine d'une
compagnie en pied.

1697, (27 novembre) Beauport.

I. — DESMOULIERS, (2) JACQUES, b 1667, fils de
Pierre et de Jeanne De Lavant, des Lau-
rantios de l'Escat, Beart.

1^o QUEVILLON, Marguerite,

[ADRIEN I.

Jacques-Lucien, b 15 mars 1699, à Québec. 2^o —
Marie-Madeleine, b 5 5 juillet 1701.

(1) Elle épouse, le 16 août 1697, Pierre Moreau, à Québec.

(2) Il alla s'établir à N.-D. de Bonsecours, Ile St. Jean.

1703, (11 juin) Québec.

2^e DE FAYE, Elizabeth, [PIERRE I.
Joachim, b...; m 16 fév. 1733, à Marie-Josette
AUGER, à la Pointe-aux-Trembles de Québec.

I. — DESMONS, JEAN, b 1660; s 1^{er} mai 1690, à Sorel.

DESMOULINS. — Voyez MAILLOU — CHARLOT —
CHURLLOT — TIRET — PHILIS — MOUCHÈRE —
FONTENEAU DIT DESMOULINS.

I. — DESMOULINS, LOUIS, b 1629; s 10 juillet
1699, au Château-Richer.

1667, (18 juillet) Québec.

I. — DESMOULINS, JACQUES, b 1621, fils de
Hugues et de Philippe Hache, de St. Barthe-
lemi de Haut-Courdin à l'Isle, en Flandres,
évêché de Tournay, s...

BONNEAU, Hélène, b 1636, fille de Pierre et de
Marie Arnaud, de St. Martin des Noyers, évê-
ché de Lugon; s...

DESMOULINS, JOSEPH. — Voy. MAILLOU, Siour
DESMOULINS.

DESMOULINS, PIERRE. (1)
GERVAIS, Antoinette.
Pierre-Augustin, b 14 sept. 1708, à Québec.

DESMOULINS, JEAN. (2) tanneur, b 1660; s 25
mars 1706, dans l'église de Québec.

DESMOULINS, (3) JACQUES.
SAVARIAS, Marie-Charlotte, [JACQUES I.
s 5 mai 1741, au Détroit. *

Jacques, b 30 mars 1708; s 21 avril 1728.
— Marie-Charlotte, b 23 nov. 1709; s 8 janv.
1710. — Charlotte, b 31 mars et s 20 avril
1711. — Marie-Anne, b et s 4 mars 1718. —
Charles, b 4 avril 1712; s 18 janv. 1733, picote.
— Joseph, b 23 juin 1715. — Thérèse, b 1716; s 4
1^{er} fév. 1733, de la picote. — Jean-Baptiste, b 4 3
oct. 1720. — Louise-Catherine, b 11 mars 1723;
s 15 fév. 1733, picote.

DESMUSSEAU. — Voy. D'ALLEBOUT, CHARLES.

DESNOS. — Voy. DENAU.

1698, (10 novembre) L'Ange-Gardien. *

I. — DESNOUX DIT L'ÉVEILLÉ, JACQUES-RENÉ, b
1668, fils de Jacques et de Marie Prévost,
de Poitiers; s... [CHARLES I.
GARDIN, Madeleine, Louise, b 4 h 15 sept. 1699. — Marie-Françoise,
b 4 27 déc. 1701. — Hélène, b...; 1^o m 22 août
1725, à Antoine GARNIER, à Québec; 2^e m 26
août 1732, à Servand HAIRET.

(1) Tiret dit Desmoulin.

(2) Mouchère dit Desmoulin.

(3) Phillis.

DESNOYERS. — Voyez AUCLAIR — RACINE —
ROYER — MARCHÉTEAU — VIÉL — LAMONTAGNE
— LACROIX — LAJEUNESSE.

1640.

I. — DESNOYERS, NOEL, maître menuisier des
Ursulines, se naya le 1^{er} juillet 1640; s 3
juillet 1640, à Québec.

I. — DESNOYERS, ROBERT, gardi-magasin du
Roy.
CHAPELLE, Marie,
s 28 oct. 1710, à Québec.

I. — DESNOYERS DIT LAJEUNESSE, JACQUES.
GOGUET, Marie, [PIERRE I.
Jacques, b 26 juillet 1694, à la Pie-aux-Trem-
bles de Montréal. — Joseph, b 4 mars 1696, à
Montréal. — François, b 3 6 sept. 1697. — Ma-
rie-Anne, b 25 sept. 1701, à Repentigny.

1696, (11 septembre) Montréal. *

I. — DESNOYERS DIT LAMONTAGNE, FRANÇOIS,
soldat de Maricour, b 1657, fils de François
et de Catherine Defayello, de St. Pierre de
L'ascar; s...

PERNOT, Marie, [PAUL I.
veuve de François Beauregard; s 4 24 avril
1703.
François, b 4 30 sept. 1694. — Marie-Thérèse, b 4
2 juin 1697. — Etienne, b 4 14 janv. 1700; s 4 1^{er}
août 1703.

DESNOYERS DIT LACROIX.
Etienne, b...; s 12 juin 1699, à la Pointe-aux-
Trembles de Québec.

DESNOYERS, GABRIEL.
GENDRON, Geneviève,
b 1674; s 15 août 1727, à Repentigny.
Geneviève, b...; m..., à Jacques GENDRON.

DESNOYERS, PIERRE. [CHARLES II.
JUILLET, Marie, Joseph, b...; m 1^{er} fév. 1728, à Madeleine RO-
BERT.

1656.

I. — DESORCY, MICHEL, établi à Sillery, b 1625,
fils de François et de Marie Souvègnac, de
Seaux, évêché de Paris.

1^o BARRÉ ou DE LA MARE, Françoise.
Michel, b 1657; m 7 janv. 1687, à Françoise
GARNIER, à la Pointe-aux-Trembles de Québec; s
1723. — Charles, b 6 juin 1661, à Québec.
1662, (17 octobre) Québec.

2^o HODOU, Françoise, b 1643, fille de Nicolas et
de Madeleine Moulin, du Bourg du Mesnil-
Durand, évêché de Lisieux; s...
Marie-Madeleine, b 3 sept. 1663, à Québec.

1687, (7 janvier) Pie-aux-Trembles, Q.

II. — DESORY, MICHEL, [MICHEL I.
s 1723 (1).

(1) Election de tutelle à ses enfants, 18 juillet 1723. — *Édits
et Ordonnances*, t. III, p. 202.

GARNIER, Françoise, [FRANÇOIS I. Françoise, b 14 nov. 1687, à la Pointe-aux-Trembles (Q).⁵; s⁴ 4 fév. 1703. — Michel, b² 20 nov. 1689. — Marie-Angélique, b² 28 nov. 1691; m² 30 janv. 1713, à Gabriel BÉRARD. — Etienne, b² 25 avril 1694; s² 8 fév. 1709. — Jean-Baptiste, b² 24 juin 1696. — Joseph-Charles, b² 24 fév. 1699. — Marie-Thérèse, b² 11 avril 1701. — Françoise-Elizabeth, b² 2 avril 1705. — Gabriel, b² 6 sept. 1707. — Marie-Charlotte, b² 1 mai 1710; s² 6 janv. 1712.

DESORMAUX, — Voy. DOLLARD — MONCEAU.

I. — DÉSORMEAUX, FRANÇOIS, soldat de M. de Rompré; s 26 déc. 1687, à la Pointe-aux-Trembles de Montréal.

DESPEIROUX, — Voy. De L'ESTAGE.

DEPATI — Variations et surnoms : DESPATS — FROGET — FORGET.

I. — DEPATI, LOUIS.
ETHIER, Elizabeth.
Louis, b 1704; s 17 oct. 1730, à Lachenaye.

I. — DESPEIGNES, PIERRE, de N.-D. de Lusignan, en Poitou.
TIMBAUT, Suzanne, de N.-D. de Lusignan, en Poitou.
Gabriel, b..., soldat de Mr. Courtemanche; s 25 mai 1719, aux Trois-Rivières.

I. — DESPÉRÉ, SIEUR DE L'ISLE, (1) SÉDASTIEN.

DESPERNAY, MARIE-ANNE.
b...; 1^o m 1675, à Pierre ABHON; 2^o m 1688, à Denis CHARPENTIER.

DESPINS, — Voy. LEMOINE, — LEFEBVRE.

DESPORTES, RENÉE, 1^o m 1664, à Jacques ARRIVÉE; 2^o m 1674, à Michel BERTHELOT.

DESPRÉS, — Voy. GUYON — COUILLARD.

1625.

I. — DESPRÉS, NICOLAS, noble-homme.
LEBLANC, Madeleine.
Anne, b 1629; 1^o m 23 oct. 1651, à Jean DE LAUZON, à Québec⁵; 2^o m² 7 juillet 1684, à Claude BERNENT-DE-LA-MARTINIÈRE; s⁴ 14 mars 1689. — Etienne, b...; m à Du PLESSIS-GUILLEMOT. — Geneviève, b 1639; m² 29 avril 1653, à Louis COUILLARD; s² 11 mai 1706.

I. — DESPRÉS, ANTOINE.
MONTRACHY, Marguerite.
Anne, b 27 janv. 1625.

I. — DESQUERAT, PIERRE, b 1651, capitaine; s 11 août 1691, à Montréal.
VITRÉ (DE), Marie.
Marie-Catherine, b 30 oct. 1690, à Cbampplain.

(1) Commandant le fort de Lachine, en 1688.

1698, (21 août) Batiscan.²

I. — DESRANLOT DIT CHATEAUNEUF, JEAN, b 1661, fils de Jacques et de Jeanne Durincot, de Chaunet, évêché de Poitiers; s² 1 fév. 1739.
TROTIER, Madeleine, [JEAN II. veuve de Pierre Viol; s² 22 mai 1747.
Françoise, b et s² 30 juin 1699. — Augustin, b² 2 oct. 1701. — Marie-Louise, b 28 oct. et s² 25 nov. 1703. — Jean-Baptiste, b² 16 juin 1705; m² 10 fév. 1727, à Madeleine RIVARD. — Marie-Joselle, b² 2 oct. 1707; m² 10 nov. 1726, à Joseph RIVARD. — Joseph, b 21 et s² 23 janv. 1710. — Louis-Joseph, b² 3 mars 1711.

I. — DESRIVIÈRES.
Fontaine, Madeleine.
Madeleine, b...; m 24 avril 1716, à Jacques COCHON, à L'Ange-Gardien.

DESROCHES. — Voy. PERRON — DÉROCHE.

1647, (18 novembre) Montréal.²

I. — DESROCHES, JEAN, b 1621, fils de Jean Desroches, de Ste. Luce; s 23 août 1684, à la Pointe-aux-Trembles.⁴
GODÉ, Françoise, b 1636, fille de Nicolas et de Françoise Gadois, d'Igé.
Anonyme, b et s² 11 janv. 1649. — Jean, (1) b² 11 déc. 1649. — Nicolas, b² 7 oct. 1652. — Paul, b² 1^{er} janv. 1655; m² 22 nov. 1683, à Suzanne LE DUC. — Françoise, b² 24 nov. 1657; s² 10 nov. 1672. — Jacques, b² 31 mars 1660. — Suzanne, b 5 et s² 6 oct. 1662. — Jean, b² 11 oct. 1663; m 15 juillet 1786, à Anne PICARD, à Boucherville; s 1687. — Marguerite, b² 30 avril 1666; m² 22 nov. 1683, à Jean LE DUC. — Jeanne, b² 4 nov. 1668; m à Séraphin LAUZON; s² 3 nov. 1696. — Agathe, b² 10 janv. 1671; m² 3 sept. 1691, à Charles LE DUC. — Pierre, b² 15 mai 1673; m² 24 nov. 1698, à Marie BEAUDRY. — Etienne, b² 16 août 1678; s⁴ 1^{er} fév. 1688.

1683, (22 novembre) Montréal.²

II. — DESROCHES DIT PAINCOURT, PAUL, [JEAN I. LEDUC, Suzanne, [JEAN I. Jean-Paul, b² 21 fév. 1685. — Charles, b² 29 sept. 1686. — Agathe, b² 13 oct. et s² 8 nov. 1688. — Paul, b² 25 août 1689. — Suzanne, b² 26 fév. 1692. — Marie-Anne, b² 26 juillet 1695. — Pierre, b² 11 mars 1693. — Joseph, b² 11 mars 1701.

1686, (15 juillet) Boucherville.

II. — DESROCHES, JEAN, [JEAN I. s 1681. [PIERRE I. PICARD, Anne, (2)

I. — DESROCHES, MARTIAL.
GUERGANIVET, Anne, [JEAN I. Marie-Geneviève, b 4 avril 1696, à Québec; m 30 juillet 1710, à Pierre DROLET, à Lorette.

(1) Premier garçon français, baptisé à Montréal.

(2) Elle épouse, le 8 janv. 1688, Joseph Charbonneau, à Boucherville.

II. — DESROCHES, JEAN, [JEAN I.
BEAUCHAMPS, Marie, [JACQUES I.
Marie-Thérèse, b 14 avril 1702, St. François, I. J.

DESROCHERS. — Voy. 1° SEVESTRE — 2° PERRON
— 3° BRIEN — 4° MARSAC.

DESROCHERS. — Voy. ROCHER.

I. — DESROSISIERS. — Voy. JUTRAT — DUTREMBLE.

I. — DESROSISIERS.
Anne, b 1621; s 16 oct. 1711, à Champlain.

I. — DESROSISIERS, ANTOINE, juge, b 1619; s 9
août 1691, à Champlain.⁴

Du HÉRISSEON, *Anne*, (1) [MICHEL I.
b 1632.

Marie, b 16 juin 1650, aux Trois-Rivières; s 5 m 5
19 fév. 1664, à Alexandre RAOUL. — *Michel*, b 5 3
sept. 1652; m 1680, à Marie ARTAULT. — *Joseph*,
b 5 29 juillet 1655; m à François DUBOIS. —
Jean, b 5 30 sept. 1657; m 4 20 juuv. 1682, à
Marie-Françoise DANDONNEAU; s 4 23 fév. 1704.
— *Marie-Jeanne*, b...; m 4 18 mars 1687, à
Claude DROUET. — *Anne*, b 5 12 nov. 1661; 1°
m..., à Jacques TURCOT; 2° m 4 24 avril 1702, à
Jean DEBINABÉ. — *Antoine*, b 5 30 août 1664;
m 4 26 nov. 1696, à Marie-Renée LEPELLÉ. —
Pierre, b 1667; m 4 24 avril 1702, à Marguerite
AUBUCHON.

1682, (20 janvier) Champlain. 4

II. — DESROSISIERS, JEAN, [ANTOINE I.
s 4 23 février 1704.

DANDONNEAU, *Françoise*, (2) [PIERRE I.
Jean-Baptiste, b 4 25 oct. 1682. — *Michel*, b 4
24 mars 1685; m 28 mai 1716, à Marie-Anne MO-
REAU, à Rimouski. — *Joseph-Marie*, b 4 12 mars
1687; m 20 janv. 1732, à Marguerite DUNIVAGE,
au Détroit. — *Marie-Françoise*, b 4 2 mai 1690; s 4
11 oct. 1691. — *Jacques*, b 4 23 janv. 1692. —
Louis, b 4 26 avril 1695. — *Marie-Madeleine*, b 4
25 avril 1697. — *Catherine-Josette*, b 4 1^{er} sept.
1700. — *Antoine*, b 4 12 mars 1702. — *Bonaventure*,
b 4 25 juin 1703.

1680.

II. — DESROSISIERS, MICHEL, [ANTOINE I.
ARTAUT, Marie-Jeanne, [PIERRE I.
Marie-Jeanne, b 23 juuv. 1683, à Champlain.⁵
— *Marie-Anne*, b 5 4 juin 1685. — *Jean-Baptiste*,
b 6 juillet 1690, à Montréal. — *Marie-Josette*, b 5
21 mars 1693; s 5 29 fév. 1696. — *Joseph*, b 5 5
juillet 1695. — *Michel-Pierre*, b 5 6 juin 1697; s 5
13 juillet 1713. — *Marie-Madeleine*, b 1 9 déc. 1700.
— *Geneviève*, b 5 7 avril 1703.

1666.

II. — DESROSISIERS, JOSEPH, [ANTOINE I.
DUBOIS, *Françoise*, [FRANÇOIS I.
Marie-Josette, b 4 mars 1697, à Batiscan.

(1) Le Neuf du Hérisson.
(2) Elle épouse, le 26 novembre 1705, Henry Bellisle, à Champlain.

1693, (27 avril) Champlain. 1

II. — DESROSISIERS, PIERRE, [ANTOINE I.
AUBUCHON, Marguerite, [JACQUES I.
François, b 5 16 mars 1694. — *Marie-Anne*, b 25
sept. 1695, aux Trois-Rivières. 2 — *Pierre*, b 2 28
mars 1698; m 7 nov. 1728, à Thérèse DU RUAU.
— *Louise-Marguerite*, b 2 20 juillet 1700; m..., à
Honoré HOSTEAU. — *Marie-Josette*, b 2 3 sept. 1702.
— *Marie-Françoise*, b 2 15 déc. 1704; m 2 16 fév.
1727, à Claude HOSTEAU; s 2 23 fév. 1731. — *Jean-*
Baptiste, b 2 12 août 1706. — *Marie-Anne*, b 2 24
juin 1708. — *Marie-Jeanne*, b 2 29 sept. 1710;
m 2 3 nov. 1743, à François BENOIT. — *Marie-Ma-*
deleine, b...; m 2 18 nov. 1726, à Jean LISIEUX.

1696, (26 novembre) Champlain. 1

II. — DESROSISIERS DIT LAFRENIÈRE, ANT. [ANT. I.
LE PELLÉ, Marie-Renée, [JEAN I.
Antoine, b 5 21 mars 1698. — *Marie-Josette*, b 1
31 janv. 1700. — *Marie-Genève*, b 1 20 mai 1702.
— *Marie-Madeleine*, b 1 27 mai 1704. — *Marie-*
Agnès, b 22 sept. 1706, à l'Île Dupas. 4 — *Marie-*
Anne, b 4 3 nov. 1708. — *Hyacinthe*, b 4 9 fév.
1711. — *Jean-Charles*, b 4 26 déc. 1721.

I. — DESRUAUX, PIERRE, de la compagnie de
M. de Cloches; s 17 avril 1689, à Montréal.
Noyé.

DES RUISSEAUX. — Voy. TROTIER — DESAUNIERS
— LUSSEAU.

1692.

I. — DESSAUX, JACQUES.
L'ARCHEVÊQUE, Marie-Madeleine, [JACQUES II.
Marie-Madeleine, b 12 août 1693, à Québec; s
s 5 12 juin 1694. — *Philippe*, b 5 27 mars 1695. —
Marie-Genève, b 5 3 janv. et s 5 22 sept. 1697.

DESSENS. — Voy. DESCENT.

1667.

I. — DESSUREAUX DIT LE BOURGUIGNON et LA-
PLANTE, FRANÇOIS, établi aux Trois-Rivières,
b 1633; s 20 mars 1688, à Batiscan. 2

BOUART, Marie, (1)
b 1641.
Marie, b 1667; m à Louis SIMON; s 15 juuv.
1733, à St. François, I. J. — *Marie*, b 1678; m 4
nov. 1692, à Joan ETIENNE, à Montréal. — *Mate-*
leine, b 21 sept. 1680, à Champlain; 4 m 5 4 août
1708, à Pierre BARBAUT; s 2 1^{er} mars 1748. — *Fran-*
çois, b 5 6 juin 1683; m 2 16 mai 1718, à Elizabeth
BERTRAND. — *Jean-Baptiste*, b 5 23 avril 1685; m
13 fév. 1714, à Jeanne BARBEAU, à Ste. Anne de
la Pérade. — *Charles*, b 5 11 juillet 1687; s 2 18
sept. 1689. — *Catherine*, b...; m 2 22 avril 1704, à
Jean BAHL. — *Françoise*, b...; m 4 28 sept. 1699,
à Pierre GÉNÉREUX.

I. — DESTAILLIS. — Voy. DENEAU — DESNOS —
DENIAU.

(1) Elle épouse, le 7 fév. 1689, Jean Boismené, à Batiscan.

I.—DE ST. CASTIN, ANSELME, enseigne des troupes. *Pierre-Jean*, b 1690; s 17 déc. 1702, à Québec.

D'ESTIENNE — *Variations et surnoms*: DU-BOURGNET — *Vu Bourget* — DE CLÉRIN.

1601, (24 avril) Montréal. ¹

I. — D'ESTIENNE, DENIS, lieutenant d'un détachement de la marine, et aide-major de Montréal, b 1670, fils de Denis (conseiller du Roy au parlement de Provence) et de noble dame Françoise Desvoges de Clérin; s 6 fév. 1730, aux Trois-Rivières.

CELLE-DUCLOS, Jeanne. [GABRIEL I. *Louise-Marguerite*, b 24 juillet 1691. — *Louise*, b 19 août 1694; s 14 fév. 1703. — *Elinne*, b 23 et s 27 mai 1697. — *Marie-Antoinette*, b 26 mai et s 25 sept. 1698. — *Suzanne*, b 15 fév. 1700. — *Elinne-Philippe*, b 29 mars 1702; s 23 mai 1703. — *Louise*, b 17 janv. 1704. — *Claude*, b 13 août 1705; s 9 déc. 1705, à Lachine.

I. — DE ST. NICOLAS, soldat de M. de la Durantaye; s 9 déc. 1698, à St. Jean, Ile d'Orléans.

I. — DES TOUCHES. — PERONNE, sœur DES TOUCHES.

I. — DE ST. PAIR, JEANNE, m 1654, à Pierre GUILLET.

I. — DE ST. PIERRE DIT DESSAINT, PIERRE. GILBERT, Marie.

Marie-Anne, b 14 fév. 1670, à l'Ilet. ⁵ — *Marie-Madeleine*, b 12 avril 1681. — *Pierre*, b...; ¹ m..., à Marie GAGNON; ² m 24 nov. 1727, à Marie-Hélène LECLERC. — *Alexandre*, b...; m 5 15 nov. 1728, à Marie CHOUINARD. — *Charles*, b... — *Ignace*, b...

1609, (18 novembre) Château-Richer. ¹

I. — DESTROISMAISONS, PHILIPPE, b 1637, de N.-D. de Montreuil, d'Amiens; s... CROSNIER, Martine, b 1645, de Fontenay, de Rouen; s...

Angélique, b 26 oct. 1670; m 24 nov. 1692, à Alphonse MORIN, au Cap St. Ignace. ³ — *Marie*, b 2 juin 1672; m 22 juin 1699, à Jean ROUSSEAU. — *Françoise*, b 2 janv. 1674; m 3 2 juin 1692, à Charles LANGELE. — *Marguerite*, b 15 mai 1675; m 3 18 fév. 1692, à Jean-Baptiste MALBŒUF. — *Philippe*, b 9 mai 1677; s 3 6 janv. 1689. — *François*, b 23 nov. 1678; m 3 nov. 1700, à Marie DANIAU, à St. Thomas; ⁴ s 30 mai 1749, à St. Pierre-du-Sud. — *Louise*, b 19 avril 1680, à l'Ilet; m 4 31 août 1702, à Jacques DANIAU. — *Geneviève*, b 23 juin 1682; m 4 28 sept. 1704, à Robert VAILLANCOURT. — *Charles*, b 13 juin 1684; m 4 27 mai 1709, à Madeleine BLANCHET. — *Anne*, b 29 avril 1686; m 4 7 janv. 1704, à Michel CHARTIER. — *Jacques*, b 4 sept. 1688. — *Agathe*, b 18 janv. 1691.

I. — DE ST. VINCENT, PIERRE, baron de Marcy, en Champagne, 1^{er} capitaine des troupes du pays, chevalier de St. Louis, b 1660; s 29 août 1743, à Québec. ⁵

DUGARD, Marie-Antoinette, b 1661; s 24 fév. 1748.

Henry-Albert, b...; m 5 oct. 1719, à Marie-Madeleine-Louise LE VASSEUR. — *Marie-Antoinette*, b... — *Marie-Françoise*, b 1703; m 5 12 août 1748, à Charles DUREAU; s 31 janv. 1758. — *Elizabelh*, b 1708; m 30 mai 1728, à Jean-Baptiste DUPIN DE BELUGARD; s 17 déc. 1729.

I. — DE SUBERCAS, DANIEL, messiro, capitaine et major des troupes, en ce pays, en 1697.

I. — DE SUÈVE, EDMOND, b 1617, Seigneur, en partie, de la paroisse de St. Anne de la Pérade ¹; s 1^{er} mars 1707.

DE TILLY. — Voyez LE GARDEUR — TESTU.

I. — DE TRACOLLE, BLAISE, médecin, s 30 oct. 1665, à Québec.

I. — DE TREMAUDAN, GILLES, sieur du MOULIN-FARCEL, était à Ste. Famille, Ile d'Orléans, en 1685.

DE TRÉPAGNY. — *Variations*: TRÉPAGNY — TRÉPANIER.

1656, (24 avril) Québec. ²

I. — DE TRÉPAGNY, ROMAIN, b 1627, fils de Charles et de Marie Maillet, de Muchedar, près Dieppe; s 20 mars 1702, au Château-Richer. ³ DROUIN, Geneviève, [ROBERT I. s 4 oct. 1710.

Charles, b 5 oct. 1659; m 29 janv. 1686, à Marguerite JACQUEURAU; s 24 déc. 1702. — *Geneviève*, b 8 déc. 1660; ¹ m 22 nov. 1676, à Guillaume GUILLOT; ² m 3 nov. 1700, à Louis BARDET; s 2 11 janv. 1711. — *Marie*, b 25 déc. 1661; ¹ m 2 8 fév. 1678, à Henry L'ANCREVÈQUE; ² m 26 avril 1688, à Robert VOYEN. — *François*, b 3 7 avril 1664; m 3 14 fév. 1689, à Anne LE FRANÇOIS. — *Jacques*, b 5 juillet 1665; m à Anne RATÉ; s 2 11 août 1706. — *Louis*, b 10 déc. 1666; s 3 28 sept. 1687. — *Geneviève*, b 30 nov. et s 5 déc. 1669. — *Anne*, b...; m 5 nov. 1686, à Jacques JAHAN. — *Barbe*, b...; m 28 janv. 1692, à Thomas DOVOX. — *Claude*, b 13 avril 1671, à Ste. Anne. ⁴ — *Barbe*, b 4 23 déc. 1672. — *Jean*, b 2 12 nov. 1674. — *Gabrielle*, b 2 14 mars et s 2 21 août 1676.

II. — DE TRÉPAGNY, JACQUES, [ROMAIN I. s 11 août 1706, au Château-Richer. RATÉ, Anne, (1). [JACQUES I.

1686, (29 janvier) Québec. ²

II. — DE TRÉPAGNY, CHARLES, [ROMAIN I. s 24 déc. 1702.

JACQUEURAU, Marguerite, [JEAN I. *Anne*, b 20 déc. 1686; s 2 16 nov. 1687. — *Pierre*, b 21 oct. 1688. — *Marie-Madeleine*, b 2 29 déc. 1689; s 2 16 avril 1711. — *Charles*, b 2 14 nov. 1690; s 2 8 mai 1693. — *Louis*, b 2 27 mai

(1) Elle épouse, le 8 mars 1707, Jean (anglais), au Château-Richer.

1692; s² 24 déc. 1705. — *Catherine*, b 18 sept. et s² 7 nov. 1693. — *Charles-Joseph*, b² 1^{er} oct. 1694; s² 4 janv. 1703. — *Marguerite*, b² 25 oct. 1695; m² 12 oct. 1717, à Antoine CARPENTIER; s² 1^{er} mars 1729. — *Anne*, b² 26 oct. 1696. — *Angélique*, b² 16 janv. 1698; m² 2 oct. 1717, à Pierre MAILLOU. — *Ursule*, b² 5 mai 1699; s² 17 nov. 1717. — *Etiennne*, b² 25 mai 1700. — *Charles*, b² 24 sept. 1702.

DE TREPAGNY.

Louis, b 1691, écolier; s 6 août 1710, à Québec, noyé, en se baignant.

1690, Château-Richer. *

II. — TREPAGNY, DE, FRANÇOIS, [ROMAIN I. LEFRANÇOIS, ANNE, [CHARLES I. *François*, b² 11 août 1692; m 6 fév. 1719, à Madeleine ANGERS, à la Pointe-aux-Trembles de Québec. — *Joseph*, b² 21 sept. et s² 3 oct. 1693. — *Auguste*, b² 27 août 1694; m² 17 fév. 1721, à Angélique DESVY. — *Marie-Anne*, b² 22 déc. 1695; m² 13 juillet 1616, à Pierre LEPAGE. — *Prisque*, b² 21 nov. 1697; m 25 sept. 1724, à Marie TARDÉL, à L'Ange-Gardien. — *Geneviève*, b² 10 nov. 1699; m² 29 oct. 1721, à Jean COTÉ. — *Jean*, b² 26 janv. 1702. — *Cécile*, b² 22 oct. 1703; m² 6 avril 1723, à Jean ASSELIN. — *Gabriel*, b² 25 oct. 1705. — *Anne*, b² 25 oct. 1705; s² 24 oct. 1712. — *Etiennne*, b² 5 août 1707. — *Claude*, b² 10 oct. 1709. — *Claire-Françoise*, b² 28 juillet 1712. — *Anne*, b² 23 nov. 1715.

I. — DE TROYES, PIERRE, Ecr., capitaine des troupes, entretenues par le Roy, en ce pays, était aux Trois-Rivières, en 1687.

I. — DE VALERENNE, PHILIPPE, — Voy. DUVAULT.

I. — DE VANCHY, PIERRE, — Voy. VANCHY.

DE VARENNES, — Voy. GAUTHIER, Sieur DE VARENNES.

I. — DE VAUX, ANTOINE, b 1642, établi à St. François du Lac.

1692, (1^{er} août) Québec. °

I. — DEVÉ, NICOLAS, b 1662, fils de Nicolas et d'Anne Leballeur, de St. Valery, évêché de Rouen; s...

CHALUT, Jeanne, [PIERRE I. *Pierre*, b 20 août 1674, à Québec.

I. — DE VERGONS, officier, était à Québec, en 1689.

1692, (25 novembre) Québec. °

I. — DE VERNEUIL, (1) JACQUES, b 1644; s 29 juin 1699, dans l'église de Québec.

NIEL, Marie, (2) [PIERRE I. veuve de Zachario Joliet. *Jacques-Charles*, b² 22 oct. 1695; s² 28 août 1699.

(1) Petit de Verneuil, Trésorier des troupes de la marine.
(2) Elle épouse, le 12 octobre 1700, Etienne Des Forges, à Québec.

DES VIGNETS, — Voy. TULLIER.

DE VILLE, PIERRE, s 8 juillet 1713, à Varennes.

DE VILLE DONNÉ, — Variations: DE VILDENAY.

1697, (29 septembre) Québec. °

I. — DE VILLEDONNÉ, ETIENNE, lieutenant des troupes, aide-major de Québec, b 1663, fils d'Etienne et de Marie de Vesins, de St Landry, de Paris; s² 12 mai 1726.

1^{er} DAMOURS, Marie, [MATHIEU I. s 2 avril 1703, à Montréal. °

Marie-Louise, b² 29 juillet 1698. — *Elizabeth-Josette*, b² 17 fév. 1701, (religieuse ursuline); s² 10 mars 1743. — *Louis-Etiennne*, b² 16 mars 1702.

1715, (23 mai) Québec.

2^o HOUSSEL, Françoise, [TIMOTHÉE I. s 9 juin 1757, dans l'église de Québec.

Louise-Catherine, b² 26 juin 1715. — *Pierre-Eli nre*, b² 24 juillet 1716. — *Jean-Marie*, b et s² 29 juin 1717. — *Louis*, b² 25 août; s 18 sept. 1718, à Charlesbourg. — *René-Louis*, b² 17 oct. 1719; s² 20 août 1740. — *François-Nicolas*, b² 12 mars 1721; s² 26 oct. 1726. — *Marie-Josette*, b...; m² 3 sept. 1742, à Jean-Baptiste DUMOND.

DE VILLENEUVE, — Voy. AMYOT DE VILLENEUVE.

DE VILLENEUVE, ROBERT, ingénieur.

I. — DE VILLERAY, — Voy. ROUER DE VILLERAY.

I. — DE VILLIERS, — Voy. LE GARDEUR, Sieur DE VILLIERS.

I. — DE VILLIEUX, CLAUDE-SÉBASTIEN, (1) de N.-D. de Vieillevigne, évêché de Nantes.

LE BRETON, Jeanne. *Jeanne*, b 1668; s 26 sept. 1671, à Québec. 1 — *Sébastien*, b...; m² 9 avril 1692, à Judith LE NEUF. *Françoise-Isabelle*, b² 15 et s² 26 fév. 1673.

1692, (9 avril) Québec. 1

II. — DE VILLIEU, SÉBASTIEN, (2) [CLAUDE I. LE NEUF, Judith, [MICHEL I. *Charles-Claude*, b² 15 juin 1693.

1692, (18 octobre) Québec. °

I. — DEVIN, JEAN, b 1635, fils de Louis et de Marie Girard, de St. Nicolas, évêché de Nantes; s² 14 avril 1725.

NEPVEU, Suzanne, [JEAN I. veuve de Nicolas Pot; s² 29 janv. 1727.

Marie-Gabrielle, b² 23 mai 1693; 1^o m² 9 janv. 1710, à Pierre MONDAIN; 2^o m² 13 oct. 1719, à Jacques PARENT; s² 8 juin 1755. — *Jean-François*, b² 5 juillet 1696; s² 20 oct. 1740, (insensé). — *Pierre*, b² 12 mars 1699; s² 26 mars 1700.

DE VITRÉ, — Voy. DENYS, Sieur DE VITRÉ.

(1) Le Bassier de Villieux.
(2) Lieutenant d'un détachement de la marine.

I. — DE XAINTES, ETIENNE, b 1635, fils d'Etienne et de Madeleine Berquier; s 18 oct. 1638, à Québec.

1671, (27 avril) Québec. *

I. — DE XAINTES, CLAUDE, coutelier, b 1645, fils d'Etienne et de Madeleine Berquier, de St. Sauveur de Blois, évêché de Chartres; s 1684.

ZACHÉE, Françoise, (1) b 1655, fille de François et de Claude Millot, de St. Borthélemi, évêché de Paris.

Louise, b * 26 fév. 1672; m * 12 janv. 1688, à Bertrand ANNAUD. — Claude, b 1672; m * 28 sept. 1693, à Charles DE MONSEIGNAT; s 18 déc. 1702, dans l'église de Québec.

I. — DEXTRA, PIERRE, b 1641, (2) établi à St. Ours.

BOCCAULT, Jeanno, b 1653.

Jean, b 1673. — Anne, b 1675. — Jean, b 1678. — Mathurin, b 1678. — Barbe, b 1680.

1685, (5 novembre) Charlesbourg. *

I. — D'EYME, JEAN, (3) b 1651, fils de George et de Marie Chauvin, de Vienne, Basse-Allemagne; s...

PROTOT, Anne, (4) [ETIENNE I. Jean, b * 17 et s * 24 nov. 1686. — André, b * 3 nov. 1688. — Jacques, b * 11 mars 1691. — Etienne, b * 8 fév. 1693. — Jean, b * 3 nov. 1694. — Marie, b * 5 juillet 1696. — Jean-Baptiste, b * 20 mai 1698.

DEZALLIERS. — Voy. AUBECHON.

D'HASÉ. — Variations : Dazé,

1671, (15 avril) Montréal. *

I. — D'HASÉ, PAUL, b 1640, fils de Paul et d'Anne Luniot, de Loudon, évêché de Poitiers. GORBILLO, Françoise, b 1640, veuve d'Augustin Maguel, de St. Amant-à-Charmont, de Bissigny.

Paul-Charies, b * 7 mai 1673; 1^e m 19 nov. 1696, à Barbe CARTIER, à la Pointe-aux-Trembles, M.; 2^e m à Jeanne CHARTRAN.

1696, (19 novembre) P^{te}-aux-Trembles M. *

II. — DAZÉ, PAUL-CHARLES, [PAUL I. 1^e CARTIER, Barbe, b 1680; s 30 juin 1705, à Montréal.

Paul, b * 30 août 1697. — Marie-Madeleine, b 25 juillet 1700, à Repentigny. * — Marie-Suzanne, b * 30 mars 1701; m 19 juin 1730, à Jacques LABELLE, à St. François, Ile-Jésus. * — Marie-Barbe, b * 28 fév. 1703.

(1) Elle épouse, le 1er déc. 1685, Antoine Gourdeau, à Québec.

(2) Recensement de 1681.

(3) Lallemaud dit d'Eyme.

(4) Elle épouse, le 16 juillet 1703, Pierre Bilde, à Charlesbourg.

1707.

2^e CHARTRAN, Jeanne, [THOMAS I. Charles-François, b * 29 janv. 1708. — Jean, b * 14 mars 1709; m * 26 oct. 1733, à Marie QUENNEVILLE. — Alexis, b * 6 déc. 1710. — Marie-Thérèse, b * 15 août 1712; m * 21 oct. 1731, à Gilles LAUZON; s * 9 juillet 1735. — Pierre, b et s * 17 juin 1714. — Marie-Françoise, b * 23 août 1715. — Marie-Geneviève, b * 25 fév. 1717; m * 14 fév. 1738, à Jean-Charles AUBÉ. — Augustin, b * 25 fév. 1717. — Paul, b 1722; s * 14 déc. 1729. — Marie-Marguerite, b * 11 oct. 1725. — Charles, b * 16 janv. 1729

1676, (31 août) Montréal. *

I. — DIEU, DIT LE PETIT, CHARLES, b 1652, fils de Philippe et de Marie Anquetin, de St. Colomb, évêché de Rouen.

1^o PICARD, Anne, [HUBERT I. s * 4 fév. 1697.

Marie-Marguerite, b * 18 avril 1678. — Jacques, b 2 mars 1683, à Laprairie. * — Marie-Anne, b 8 mai et s * 9 déc. 1684. — Charles, b * 6 août 1688; m * 17 fév. 1716, à Anne BOVEN. — Marguerite, b * 14 juin 1691. — Jacques, b * 2 fév. 1693. — Marguerite, b...; m * 18 nov. 1696, à Pierre PÉRAS. — Marie, b...; m * 13 mai 1699, à Julien BARITAULT. — Catherine, b et s * 10 août 1695.

1702, (8 mai) Montréal.

2^o SIMON, Marie-Françoise, [HUBERT I. veuve d'Etienne Godeau.

I. — DIGOU, ZACHARIE, b 1642, boulanger, établi à Sorel.

DION, JOSEPH. — Voy. GUYON.

1672, (26 avril) Québec.

I. — DION, JACQUES, b 1611, fils de René et de Gabriel Roger, de Maran, évêché de La Rochelle.

RENAND, Jeanne, b 1653, fille d'Etienne et de Marie Louvet, de St. Maclou de Rouen.

1684, (13 novembre) Québec. *

I. — DION, PHILIPPE, b 1638, fils de Philippe et de Françoise Bernard, de Courvray, évêché de Poitiers; s...

MÉTAYER, Suzanne, (1) b 1664, fille de François et de Françoise Charron, de St. Barthélemi, évêché de La Rochelle; s... Augustin, b * 5 juin 1686. — Gabriel, b * 4 juillet 1691.

I. — DION, PIERRE. BONHOMME, Agnès-Anne, s 28 août 1703, à Lorette. *

Jacques, b * 19 janv. 1698; m 21 avril 1721, à Louise LESSARD, à Québec. * — Pierre, b * 31 janv. 1699; s * 2 juillet 1714, noyé. — Louis, b 10 nov. 1700, à Ste. Foye; * m * 18 mai 1728, à Marie-

(1) Elle épouse, le 30 juin 1693, Guillaume Dupont, à Québec.

Madeleine NORMANDEAU: s⁷ 15 nov. 1719. — *Ignace*, b⁸ 18 janv. 1702; m⁷ 28 juillet 1727, à François, LESSARD. — *François*, b⁶ 28 août 1703. — *Pierre*, b...; 1^o m..., à Geneviève FAUTEUX; 2^o m⁷ 21 nov. 1718, à Ursule LESSARD.

1688, (15 janvier) P^{re}-aux-Trembles, Q. 5

I. — DIONET DIT LAFLEUR, JEAN, caporal de la compagnie de M. de Desmeulaises, b 1666, fils de Jean et de Jeanne Fulebert, de St. Jean d'Angély, évêché de Xaintes; s...

ARRIVÉ, Marie-Madeleine. [JACQUES I. *Marie-Jeanne*, b⁵ 27 oct. 1688. — *Jean-François*, b⁵ 30 janv. et s⁵ 1^{er} mars 1690. — *Jeanne-Madeleine*, b⁵ 30 avril 1691. — *Louise*, b 1698; m 24 sept. 1720, à Jean-Noël COUSINEAU, à Montréal.

DIONNE. — Variations: DIAUME — GUYONNE.

1660.

I. — DIONNE, ANTOINE. b 1641, établi à Ste. Famille de l'Île. Yvonv, Catherine, b 1644.

André, b 1661; s 28 nov. 1664, au Château-Richer. 1 — *Anne*, b 3 août 1665, à Québec; 2 m..., à Bernard LAISSÉ. — *Marie-Madeleine*, b 22 déc. 1667, à Ste. Famille; 4 m² 20 nov. 1691, à Charles LENORMAND; s³ 10 déc. 1702. — *Antoine*, b⁴ 21 fév. 1669. — *Jean*, b⁴ 11 mars 1670; m¹ 2 août 1694, à Mario MIGNOT. — *Marie*, b⁴ 7 mars 1672; m⁴ 9 nov. 1694, à Pierre BENOÎT. — *Marie*, b⁴ 7 mai 1674. — *Anne*, b⁴ 27 sept. 1676; m⁴ 19 août 1697, à Barthélemi GOBEL. — *Marguerite*, b⁴ 6 et s⁴ 18 sept. 1678. — *Catherine*, b⁴ 31 mars et s⁴ 15 avril 1680. — *Catherine*, b⁴ 24 avril 1681; s⁴ 4 fév. 1683. — *Catherine*, b⁴ 11 août 1683; m⁴ 30 mai 1702, à Joseph MICHAUD.

1694, (2 août) Château-Richer.

II. — DIONNE, JEAN, [ANTOINE I. MIGNOT, Mario-Charlotte, [JEAN I. *Louis*, b 15 et s 29 août 1695, à Ste. Famille. 0 — *Jean-Baptiste*, b⁰ 19 août et s⁰ 5 sept. 1696. — *Marie*, b⁰ 8 sept. 1697. — *Jean*, b⁰ 5 mars 1700. — *Marie*, b...; 1^o m à François MICHAUD; 2^o m 4 juillet 1729, à Philippe BOUCHEN, à Ste. Anne. 6 — *Joseph*, b...; m⁶ 11 juillet 1729, à Madeleine CHATEAUNEUF. — *Augustin*, b 26 sept. 1702, à la Rivière-Onelle. 5 — *Antoine*, b⁵ 16 janv. 1707. — *Anne*, b⁵ 21 juillet 1709.

1659, (13 juillet) Trois-Rivières. 4

I. — DIZY DIT MONTPLAISIR, PIERRE, b 1635, fils de Charles et de Marie De la Mothe, de St. Maclou de Rouen; s 13 juin 1698, à Champlain. 5

DROUILLARD, Mario, b 1639, fille de Jacques et de Mario Planchar, de Ville-Marie, évêché de Xaintes; s...

Marie-Ignace, b⁴ 16 août 1661; m⁵ 6 fév. 1690, à Joanne BEAUDOIN. — *Marguerite*, b⁴ 11 fév. 1663; m 1678, à Jean DEBROUVEUX. — *Charles*, b⁴ 23 déc. 1664. — *Joseph*, b⁴ 1667. — *Anne-Céleste*, b⁴ 1669; 1^o m⁵ 30 juillet 1691, à François

AURUCHON; 2^o m⁵ 27 avril 1705, à Michel BILLY. — *Elizabeth*, b 1672; 1^o m⁵ 13 nov. 1687, à Jacques-François CHEVALIER; 2^o m⁵ 26 janv. 1698, à Alexis GUAY; s 16 fév. 1703, à Montréal. — *Pierre*, b⁵ 1674; m⁵ 11 nov. 1700, à Madeleine BAUDOIN.

1690, (6 février) Champlain. 3

II. — DIZY, IGNACE-MICHEL, [PIERRE I. Juge de Champlain.

BEAUDOIN, Marie-Jeanne, [RENÉ I. *Michel-Ignace*, b⁵ 20 janv. et s⁵ 30 mai 1691. — *Ignace*, b⁵ 17 juin 1692. — *Pierre*, b⁵ 22 déc. 1693. — *Elizabeth*, b⁵ 14 nov. 1695. — *François*, b⁵ 9 sept. 1698. — *Michel*, b⁵ 6 janv. 1701. — *Geneviève*, b⁵ 31 janv. et s⁵ 12 fév. 1703. — *Charles*, b⁵ 23 avril 1705. — *Joseph*, b⁵ 17 sept. 1707. — *Marie-Josette*, b⁵ 3 et s⁵ 18 mars 1710. — *Jean-Baptiste*, b⁵ 18 avril 1711. — *Raymond*, b⁵ 21 déc. 1713.

I. — DO DIT SANS-SOUCY, ANTOINE; soldat de M. de De la Grois, en 1698, à Montréal.

I. — D'O, JACQUES, b 1643, était à Montréal, en 1681.

I. — DODIER, MATHURIN, habitant de Montréal, b 1621.

LEFEBVRE, BARBE, b 1638. *Catherine*, b 1671. — *Jacques*, b 1674.

I. — DODIER, SÉBASTIEN.

BONHOMME, Marie. *Michel*, b 5 juin 1645, aux Trois-Rivières. 2 — *Pierre*, b⁰ 4 déc. 1618. — *Sébastien*, b...

1662, (30 novembre) Château-Richer. 5

I. — DODIER, JACQUES, b 1638, à St. Cham, évêché de Meaux; s 7 déc. 1677, dans l'église de Ste. Anne.

CARON, (1) Catherine, [ROBERT I. *Barbe*, b 1665; m 5 nov. 1680, à Ignace GASSNER, à Ste. Anne. 0 — *Louis*, b⁰ 2 et s⁰ 23 mars 1669. *Louise*, b...; m 1686, à Pierre AMIOT. — *Anne*, b 1^{er} mars 1671; m..., à Noël SIMARD. — *Ange*, b⁰ 13 mars 1673; m⁰ 28 avril 1699, à Marguerite PARÉ. — *Claire*, b⁰ 1^{er} sept. 1675; m 26 déc. 1690, à Pierre SIMARD, à la Baie St. Paul; s⁰ 5 avril 1721.

1690, (28 avril) Ste. Anne du Nord.

II. — DODIER, ANGE, [JACQUES I. PARÉ, (2) Marguerite, [JEAN II.

DODIN. — Voy. DOBELIN.

DOLBEC. — DALBEC — DELBEC — DUFRESNE.

1675, (19 août) Québec. 1

I. — DOLBEC, FRANÇOIS, b 1648, fils de Jacques et de Coletto Delande, de N.-D. d'Evrey, évêché de Bayeux.

MASSE, ANNE, veuve de Jean Pain, [PIERRE I.

(1) Elle épouse, le 30 avril 1690, Pierre Dupré, à Ste.-Anne du Nord.

(2) Elle épouse, en 1714, Jacques Périer.

Pierre, b 28 déc. 1676, à Sillery; s 16 janv. 1688, à la Pte-aux-Trembles. — *Marie-Anne*, b 17 sept. 1678. — *François*, b 2 11 avril 1680. — *Marie-Anne*, b 2 18 oct. 1682; m 30 août 1700, à Jean-Baptiste Piché, à St. Augustin. — *Romain*, b 2 15 mars 1685; m 1 8 fév. 1712, à Geneviève GUILLOT; s 2 27 fév. 1760. — *Antoine*, b 2 3 et s 2 6 avril 1687. — *Catherine*, b 2 21 déc. 1688. — *Scholastique*, b 2 2 et s 2 16 fév. 1691. — *Jean-François*, b 2 7 août 1692; m 2 26 août 1719, à Marie-Jeanne TAPIX. — *Louis-Augustin*, b 2 15 juillet et s 2 8 nov. 1694. — *Louis-Joseph*, b 2 8 janv. 1696; 1^o m à Marie-Josette TIBAUT; 2^o m 2 7 fév. 1735, à Monique RONVILLE. — *Marie-Angélique*, b 2 2 avril 1697; m 2 24 oct. 1717, à Pierre GIRARD. — *Marie-Thérèse*, b 2 12 juin 1699; m 2 6 nov. 1719, à Etienne HUARD; s 20 janv. 1760, à Lévis.

DOLLARD DES ORNEAUX, ADAM, b 1635, commandant l'expédition du Long Sault, massacré, avec ses compagnons, le 21 mai 1660, à l'âge de 25 ans. (1)

I. — DOMBOURNAY, JOSEPH.

MESSAYEN, Cunégonde.

Catherine-Josette, b 15 mars 1697, à Montréal.

DOMERGE, lieutenant reformé, tué le 11 août 1691, à Laprairie, avec les capitaines St. Cirq et Dosta, et douze autres. — Voir *Registres de Laprairie*, 1681.

1681. (26 août) Québec. 4

I. — DOMINGO, ETIENNE, (2) marin, b 1631, f's d'Etienne et de Catherine Madame, de Bayonne; s 4 28 déc. 1702.

CHARPENTIER, Marie-Reine,

veuve de Louis Prinseau.

Elizabeth, b 4 16 juin 1682; 1^o m 4 18 oct. 1700, à Gilles GAUDREAU; 2^o m 4 8 août 1720, à Pierre LERLANG. — *Louise-Angélique*, b 4 16 août 1686; m 4 24 nov. 1707, à Guillaume CHEVREUL. — *Barbe-Charles*, b 4 28 avril 1694; s 4 16 juillet 1697. — *Marie-Geneviève*, b 4 6 déc. 1691; m 4 7 nov. 1707, à Antoine SIVADIER. — *Anne-Geneviève*, b...; m 28 avril 1710, à François CARON, au Cap St. Ignace.

DOMINIQUE. — Voy. REGAULT.

(1) Ses compagnons étaient :

Jacques Brassier, âgé de 25 ans.

Jean Tavernier dit La Hocheville, âgé de 28 ans.

Nicolas Tillmont, âgé de 25 ans.

Laurent Hébert dit Larivière, âgé de 27 ans.

Aloué De Lestre, âgé de 21 ans.

Nicolas Josselin, âgé de 25 ans.

Robert Jurée, âgé de 24 ans.

Jacques Boisseau dit Cognac, âgé de 23 ans.

Louis Martin, âgé de 21 ans.

Christophe Augier dit Desjardins, âgé de 26 ans.

Etienne Robin dit Desforges, âgé de 27 ans.

Jean Valet, âgé de 27 ans.

René Doussin, Sieur de Sic. Cécile, âgé de 30 ans.

Jean Lecomte, âgé de 26 ans.

Simon Grenet, âgé de 25 ans.

François Crussou dit Michote, âgé de 24 ans.

Nicolas DuVal, Mathurin Soulard et Blaise Juillet, qui périrent dès le début de l'expédition, le 19 avril 1660.

(2) Carabi.

1660. (27 octobre) Ste. Famille. 3

I. — DOMPIERRE DIT ST. MARTIN, CHARLES, b 1643, fils de Rémy et de Catherine Forget, de St. Martin Dolany, évêché de Rouen; s 2 5 août 1688.

DESTOUCHES, Marie-Agnes (1) b 1650, fille de Pierre et de Marie Gulet, de St. Marcel, évêché de Poitiers.

Antoine, b 2 15 août 1670. — *Catherine*, b 2 23 avril 1673; m 22 fév. 1694, à Robert Emond, à St. François, I. O. — *Germain*, b 2 21 janv. 1676.

— *Charles*, b 15 et s 2 19 nov. 1678 — *Réné*, b 4 11 déc. 1679; m 4 17 fév. 1699 à Marie DUCHESNE.

— *François*, b 25 et s 4 28 juillet 1683. — *Anonyme*, b et s 4 28 janv. 1685. — *Alexandre*, b 31 janv. et s 4 6 juin 1687. — *Marguerite*, b 4 31 janv. 1687.

1690. (17 février) St. François, I. O. 4

II. — DOMPIERRE, RENÉ, [CHARLES I. DUCHESNE, Marie-Anne, [PIERRE I.

Marc-Antoine, b 23 fév. 1701, à Ste. Famille; m 4 17 nov. 1727, à Marie-Charles Emond. — *François*, b 4 16 mars 1703. — *Jean-Baptiste*, b 4 23 juin 1705. — *Reine*, b 4 11 mai 1709; s 4 30 janv. 1723. — *Marguerite*, b 4 2 juillet 1711. — *Joseph*, b 4 1712; s 4 14 nov. 1714. — *Joseph*, b 4 5 avril 1715. — *Dominique*, b 4 15 mars 1718. — *Alexis*, b 4 27 avril 1724.

DONNET. — *Variations et surnoms* : DONAY — DONAI — DAUNET — LAFLEUR.

I. — DONNET DIT LAFLEUR, JEAN.

ROYNÉ, Marie-Madeleine, [FRANÇOIS I.

Marie-Thérèse, b 19 août 1695, à Montréal.

DONTIGNY, FRANÇOIS. — Voy. LUCAS.

I. — D'ORANGE, BARBE, b 1647, fille de Pantaléon et de Jeanne Nepveu, de St. Saturnin, évêché de Chartres; m 6 oct. 1669, à Jacques TARDIF, à Québec; s 15 sept. 1717, à Beauport.

1670. (1^{er} septembre) Québec. 6

I. — DORÉ, LOUIS, b 1636, fils de Pierre et d'Hilaire Fergé, de Vivier, évêché d'Angoulesme; s avant 1698.

Fossé, Jeanne, b 1638, fille de Vincent et de Noël Desnoyers, de St. Léger, évêché d'Evreux; s 7 nov. 1698, à la Pointe-aux-Trembles de Québec. 6

Pierre-Louis, b 6 5 sept. 1671; m 6 24 nov. 1699, à Catherine COCQUIN. — *Marie-Madeleine*, b 6 26 sept. 1673; m 6 21 fév. 1689, à Blaise DUMAREUIL; s 6 14 fév. 1694. — *Jeanne*, b 6 10 janv. 1676; m 12 oct. 1699, à Antoine MARIÉ, à St. Augustin; s 3 août 1700. — *Françoise*, b 6 7 avril 1678; m 6 4 nov. 1718, à Jean GAGNON. — *Etienne*, b 6 11 fév. 1680; m 6 6 fév. 1720, à Louise PLUGHON. — *Michel*, b 6 20 oct. 1682.

(1) Elle épouse, le 7 février 1690, François Guérinet, à St. François, Ile d'Orléans.

1681, (10 novembre) Québec.

I. -- DORÉ, PIERRE, b 1649, fils de Pierre et de Jeanne Janneton, de St. Nicolas, de La Rochelle; s¹ 14 mai 1684.
[PIERRE I.]

1699, (24 novembre) P^{re}-aux-Trembles, Q. ?

II. -- DORÉ, LOUIS, [LOUIS I.]
COQUIN, CATHERINE, [PIERRE I.]
Charlotte GINGRAS. — Nicolas, b⁷ 9 oct. 1702; s⁷ 11 fév. 1703. — François, b⁷ 3 août 1704. — Marie-Anne, b⁷ 14 mai 1706. — Jean-François, b⁷ 3 déc. 1707. — Marie-Geneviève, b⁷ 2 déc. 1709. — Pierre, b⁷ 29 mai 1711. — Etienne, b⁷ 22 nov. 1712. — Louis-Joseph, b⁷ 10 et s⁷ 19 avril 1714. — Marie-Louise, b⁷ 10 mai 1715. — Joseph, b⁷ 5 déc. 1717. — Marie-Catherine, b⁷ 6 avril et s⁷ 1^{er} juin 1719. — Claire, b⁷ 6 avril et s⁷ 1^{er} juin 1719. — Ignace, b⁷ 18 oct. 1721.

1670, (7 octobre) Québec.

I. -- D'ORILLARD, GUI, établi à Berthier de Belchasse, b 1630, fils de François et de Simone Cochois, de St. Germain de Beauvais; s...
VAQUET, MARIE, b 1653, fille de François et de Marie Posonnier, de St. Martin, évêché de Meaux; s...

1688, (18 janvier) Québec. *

I. -- DORIONNE, PIERRE, b 1664, fils de Jacques et de Jeanne Décoppenne, de Senlis, en Béarn; s⁵ 26 avril 1724.
HÉDOUIN, JEANNE, [JACQUES I.]
Jeanne, b⁵ 11 avril 1689; m⁵ 25 nov. 1705, à Jean SÉDUCER; s²⁴ nov. 1749, à Ste. Foye. *
— Jacques, b⁵ 31 juillet 1691. — Marie-Angélique, b 1693; s⁵ 15 juillet 1744. — Pierre, b⁵ 5 et s⁵ 30 juillet 1694. — Pierre, b⁵ 18 août 1695; l^o m⁵ 23 oct. 1713, à Geneviève CHAPPAU; 2^o m..., à Montique DUSSAULT; 3^o m⁵ 13 janv. 1755, à Angélique DUBAU; s⁵ 4 mai 1766. — Jean-Claude, b⁵ 14 mai 1698; m⁵ 30 sept. 1718, à Madeleine CHAPPAU. — Charles, b⁵ 5 nov. et s⁵ 14 déc. 1700. — Charles, b⁵ 17 déc. 1701. — Jean-Marie, b⁵ 3 nov. 1704; m⁵ 19 fév. 1730, à Thérèse LE NORMAND; s⁵ 17 sept. 1761. — Marie-Françoise, b⁵ 7 déc. 1706; m à Jean GULLIMIN. — Barbe, b⁵ 23 sept. 1708; m⁵ 31 août 1727, à Jean NORMAND. — Marguerite, b⁵ 29 nov. 1710; m⁵ 21 nov. 1735, à Noël COLLET; s⁵ 23 juillet 1759. — Noël, b⁵ 25 déc. 1712.

1674, (1^{er} décembre) Montréal.

I. -- DORMET DIT LALANDE, ANTOINE-FRANÇOIS, tailleur, fils de David et de Marie Carton, d'Elru, en Picardie; s...
THÉODORE, BARBE, [MICHEL I.]

DORON. — Voy. DUMANCIN.

I. -- DORVAL. — Voyez BOUCHARD -- CLAUDE -- BIGOT.

I. -- DORVAL, (1) CLAUDE, Chirurgien.

1^o HAYOT, Geneviève, [THOMAS I.]
s 1^{er} mars 1651, à Québec.

1651, (20 novembre) Québec.
2^o BÉNARD, Marguerite.
Anonyme, b 1^{er} mars 1651, à Sillery.

II. -- DORVAL, (2) JEAN, [CLAUDE I.]
CLOUTIER, Madeleine, [ZACHARIE II.]
veuve de Pierre Gravelle.
Claude, b 26 nov. et s 2 déc. 1699, à St. Laurent, (I. O.)

DORVILLIERS. — Voy. CHOREL.

DORVILLIERS, CLAUDE, capitaine à Montréal, en 1689.

DOSTA, capitaine réformé, tué, le 11 août 1691, à Laprairie, avec quatorze autres combattants français.

1656, (26 juillet) Québec. 1

I. -- DOUAIRE DE BONDY, THOMAS, b 1636, fils de Thomas et de Barbe Regnier, de St. Germain, d'Anxerro; s 1637. Noyé près de l'Isle d'Orléans.

DE CHAVIGNY, MARGUERITE, (3) [FRANÇOIS I.]
Dorothee, b...; m... (en France). — Jacques, b² 21 fév. 1660; m..., à Madeleine GATINEAU, s 29 mars 1703, à Montréal. 2 — Thomas, b¹ 10 juin 1662; s... — Louise-Marguerite, b 6 mars 1664, au Château-Richer; s¹ m¹ 13 nov. 1685, à Pierre ALLEMAND; 2^o m¹ 12 janv. 1693, à Nicolas PINAU; s¹ 29 juillet 1746. — Jos. ph, b² 4 janv. 1666, né le 26 nov. 1665. — Augustin, b¹ 28 août 1667; m² 1^{er} janv. 1693, à Catherine TÊTARD; s² 28 déc. 1702.

1663, (1^{er} janvier) Montréal.

II. -- DOUAIRE DE BONDY, AUGUSTIN, [THOMAS I.]
s 28 déc. 1702, à Québec. 2

TÊTARD, Catherine, [CHARLES I.]
veuve de Pierre Pinguet; s² 25 janv. 1746.
Elizabeth, b² 4 1693; m² 23 fév. 1724, à Gilles RAGEOT. — Anne, b² 6 oct. 1695. — Augustin, b² 19 nov. 1697. — Joseph, b² 5 fév. 1709; m² 11 oct. 1739, à Catherine RAIMBAULT. — Marie-Anne, b² 15 fév. 1701; m² 19 nov. 1733, à Jacques LECLERC; s² 8 fév. 1758. — Charles-Dominique, b² 13 fév. 1702; l^o m à Josette GIASSON; 2^o m² 19 fév. 1746, à Cécile GOSSELIN.

1697.

II. -- DOUAIRE DE BONDY, JACQUES, [THOMAS I.]
marchand; s 25 mars 1703, à Montréal.

GATINEAU-DUPLESSIS, Madeleine, [NICOLAS I.]
Jacques, b 16 oct. 1698, Montréal¹; m 14 nov. 1728, à Marie DAMOURS, à Ste. Foye; s 7 août 1732, à Québec. — Joseph, b¹ 27 fév. 1700; m 28 juillet 1732, à Marie-Anne CAMPEAU, au Détroit.
— Jean-Baptiste, b¹ 2 oct. 1701.

(1) Voy. Bouchard dit Dorval, page 69.

(2) Voy. Bouchard-Dorval, page 70.

(3) Elle épouse, le 19 novembre 1671, Jacques-Alexis De Fleury, à Québec.

1667, (22 janvier) Québec.

I. — DOUBLET, JACQUES, b 1639, fils de Jean et de Marie Lesdoits, de Coignac, évêché de Saintes.

BREMAILLE, Marie, veuve de Michel Langlois, de Faucarmour, évêché de Ronen.

DOUCET, ANNE, femme de François Blery.

DOUCET, MADELEINE, femme de Pierre d'Aigron-Lamothe, en 1663.

I. — DOUCIN, MICHEL, b 1643, meunier du cap de Varennes; s 29 oct. 1701, à Montréal.

I. — DOUCET, MATHIEU, b 1637, meunier de Mr. Dullériesson, venu de France en 1656. Fait abjuration de l'hérésie; s 25 mars 1657, aux Trois-Rivières.

I. — DOUCINET, PIERRE, de La Rochelle.

CANTAN, Florence,
Marguerite, b à La Rochelle; m 22 déc. 1662, à Philippe MATOR, à Québec. — Isabelle, m 4 oct. 1666, à Jacques BÉDARD.

DOUSSIN, RENÉ, b 1630, un des dix-sept braves, tués au Long-Sault, le 21 mai 1660, avec Dollard Des Ormeaux.

DOUVILLE, MICHEL, — Voy. DANIAUX — JÉRÉMIE DIT D'AUVILLE.

1657, (20 juin) Québec. 6

I. — DOYER, SIMON, maçon, b 1658, fils d'Antoine et d'Elizabeth Bardy, de Mézières, évêché de Limoges; s 28 déc. 1708.

1^o MOREAU, Marie-Madeleine, [MARTIN I. Simon, b 6 14 sept. 1691, — Michel, b 1697; m 6 30 août 1722, à Geneviève FILLIAU; s 6 13 déc. 1727.

1704, (26 août) Québec. 6

2^o GATHEN, (1) Jeanne, [PIERRE I. Marie-Jeanne, b 6 3 oct. 1706; s 6 22 sept. 1710.

1650, (19 novembre) Québec. 6

I. — DOYON, JEAN, b 1619, fils de Jacques et de Françoise Couturier, pays d'Annis; s 27 avril 1664, au Château-Richer, 6 (2).

GAGNON, (1) Marthe, [MATHURIN I. Marie, b 25 mars 1652; m 6 9 fév. 1666, à Antoine LEFORT; s 1677. — Nicolas, b 6 18 mars 1654; m 6 8 janv. 1690, à Geneviève DION; s 6 7 mars 1715. — Antoine, b 6 4 juillet 1656. — Madeleine, b 6 1659; m 1676, à François BAULIARD. — Antoine, b 6 20 fév. 1662; m 6 11 fév. 1686, à Françoise CLOUTIER; s 6 9 déc. 1708. — Thomas, b 6 31 août 1664; m 6 28 janv. 1692, à Barbo TREPAGNY.

(1) Elle épouse, le 28 mai 1713, Henry Cath dit Lataille, à Québec.

(2) Mort comme un saint. — *Registre de Château-Richer.*

(3) Elle épouse, le 21 avril 1665, Jacques-François Lesot, au Château-Richer.

1686, (11 février) Château-Richer. 4

II. — DOYEN, ANTOINE, [JEAN I. s 9 déc. 1708.

CLOUTIER, Françoise, (1) [JEAN I. Joseph, b 4 avril 1687; s 4 14 juillet 1699. — Joachim, b 4 7 août 1688. — Antoine, b 4 5 sept. 1690. — Anne, b 4 11 janv. 1693; s 4 28 juin 1708. — Jean-Baptiste, b 4 10 janv. 1695; m 4 17 fév. 1716, à François GAGNON. — Marie, b 4 15 juin 1697; m 4 15 nov. 1717, à Athanase GRAVELLE. — Marie, b 4 24 août 1699; m 4 11 fév. 1719, à René BRISSEX. — Françoise, b 4 12 fév. 1702; s 4 31 mars 1703. — Prisque, b 4 17 déc. 1703. — Marguerite, b 4 29 mars 1706; m 4 8 mars 1723, à Charles MARETTE. — Françoise, b 4 8 nov. 1708; s 4 25 juin 1717.

1690, (8 janvier) Château-Richer.

II. — DOYON, NICOLAS, arquebusier, [JEAN I. s 7 mars 1715, à Québec. 4

GUYON, Geneviève; s 4 3 mai 1734, [JEAN II. Jean, b 4 23 avril 1691. — Anonyme, b et s 4 3 mai 1692. — Nicolas, b 4 30 juin et s 4 12 sept. 1693. — Ignace-Prisque, b 30 juillet et s 4 30 août 1694. — Geneviève, b 4 6 sept. 1695; 1^o m 4 12 oct. 1716, à Charles HÉCOUN; 2^o m 4 19 janv. 1726, à François MOREAU; s 4 20 oct. 1763. — Marie-Charlotte, b 4 1^{er} sept. 1696; s 4 30 janv. 1700. — Marguerite, b 4 13 mars 1699; m 4 2 fév. 1732, à François CREVALIER. — Charles, b 4 et s 4 20 mars 1701. — Marie-Angélique, b 31 mars et s 4 10 avril 1702. — Louise, b 4 3 juin 1703; m 4 8 oct. 1721, à Jean BAUDRY. — Nicolas, b 4 14 mai 1705. — Louis, b 22 août et s 4 4 oct. 1707. — Marie-Charlotte, b 4 11 sept. 1708; s 4 14 janv. 1731. — Elizabeth, b 28 juillet et s 4 10 août 1712.

1692, (28 janvier) Château-Richer. 4

II. — DOYON, THOMAS, [JEAN I. 1^o TREPAGNY, Barbe, [ROMAIN I. s 21 fév. 1711, à Beauport. 5

Geneviève, b 4 4 fév. 1693; 1^o m 24 oct. 1716, à François BÉLANGER, à L'Ange Gardien; 2^o m 11 janv. 1731, à Jean GRAVELLE, à St. François, I. J. — Marie-Françoise, b 4 4 janv. 1695; s 6 12 déc. 1708. — Thomas, b 4 17 nov. 1696; s 9 fév. 1703, à Québec. 6 — Nicolas, b 6 5 nov. 1698; m 6 30 janv. 1749, à Louise COMIX; s 6 19 mars 1760. — Marie-Anne, b 4 5 sept. 1700. — Catherine, b 6 17 oct. 1702; s 6 1^{er} fév. 1703. — Geneviève, b 1702; s 6 30 juin 1705. — Jean-Baptiste, b 6 7 fév. 1706. — Claude, b 10 nov. et s 6 22 déc. 1708. — Marie-Thérèse, b 6 14 sept. 1710.

1714, (28 mai) Québec. 6

2^o RENAULT, Angélique, (2) [JEAN I. Marie-Louise, b 6 1^{er} mai 1716; m 6 26 nov. 1736, à Jean CLAVEAU; s 6 3 janv. 1748. — Antoine, b et s 6 25 août 1724. — Jacques, b 6 15 oct. 1725. — Charles-Toussaint, b 6 2 nov. 1727; s 2 janv. 1730, à la Pointe-aux-Trembles de Québec. —

(1) Elle épouse, le 16 novembre 1711, Joseph Paquet, au Château-Richer.

(2) Elle épouse, le 30 septembre 1743, Germain Villars, à Québec.

François-Gilles, b^o 17 janv. 1729; s^o 6 juin 1730.
— *Marie-Angélique*, b^o 1^{er} mai 1730; m^o 20 oct. 1749, à Pierre LAMOTTE. — *Yves*, b^o 20 juin 1731.
— *Marie-Anne*, b^o 22 déc. 1732. — *Marie-Angélique*, b^o 10 et s^o 21 sept. 1734. — *Marie-Françoise*, b^o 30 juin 1736. — *Jean-Baptiste*, b^o 14 oct. 1737.
— *Thomas*, b^o 26 mai 1717; 1^o m^o 7 janv. 1710, à Marie-Anne LABADIE; 2^o m^o 4 juin 1743, à Marie-Louise VILLIARS. — *Pierre-Eustache*, b^o 26 juillet 1719; m^o 6 fév. 1743, à Elizabeth GUAY.

DOYSON. — *Variations et Surnoms*: DOISON — DOISSON — DOZON DIT LACROIX.

1669, (2 novembre) Ste. Famille. ^o

I. — DOYSON, SÉRASTIEN, veuve de Catherine la Porte, b 1621; s^o 2 janv. 1685.
MARÉCHAL, Marguerite, b 1638, fille de Pierre et de Jeanne Dubois de St. Pierre de Tonnant, évêché de Limoges; s 14 mars 1698, à Québec.
Marguerite, b^o 8 fév. 1671; m^o 30 oct. 1687, à Claude PANNETON. — *Catherine*, b^o 15 mai 1672.

DRAGON, Louis. — QUAY.

DRAPEAU. — *Surnoms*: LAFARGE — LAFORGE.

I. — DRAPEAU, MARGUERITE, b 1616; m 1643, à François BIGOT DIT LAMOTTE.

1669, (20 août) Ste. Famille. ^o

I. — DRAPEAU, ANTOINE, b 1646, fils de Pierre et de Marie Morgatone, de N.-D. de Fontenay, évêché de La Rochelle; s 23 août 1717, à St. Etienne de Beaumont. ⁷
JOY, Marie-Charlotte, b 1648, fille de Pierre et de Marie Milleraye, de St. Solaine de Blois, évêché de Chartres; s 2 déc 1718, à Québec. ⁸

Louise, b^o 23 avril 1671. — *Jean-Baptiste*, b^o 9 juin 1672; 1^o m 11 août 1700, à Ursule BOLDUC, à Lévis⁹; 2^o m^o 13 nov. 1703, à Périmo LACROIX; s^o 7 5 avril 1721. — *Marie*, b^o 18 mai 1674; m^o 18 juillet 1693, à Jean HILAY; s^o 7 juillet 1735. — *Jean-Baptiste*, b^o 26 mars et s^o 7 mai 1677. — *Zacharie*, b^o 19 sept. 1678. — *Jean-Baptiste*, b^o 5 et s^o 10 avril 1683. — *Marie-Charlotte*, b^o 1^{er} mai 1687; m^o 27 avril 1716, à Clément LE SIEUR; s^o 3 juillet 1744. — *Pierre*, b 1688: 1^o m^o 7 10 nov. 1710, à Anne LACROIX; 2^o m^o 16 oct. 1713, à Marie LIS.

1689, (10 juillet) Boucheville.

I. — DRAPEAU DIT LAFORGE, JEAN, maltre-tail-landier, b 1659, fils de Pierre et de Catherine Rose, de Fousesé, évêché de La Rochelle; s avant 1734.

PILET, Madeleine, [FRANÇOIS I. s 21 fév. 1733, à St. François, Ile-Jésus. ⁹
Marie-Madeleine, b 13 janv. 1693, à Montréal^o; m à Jean-Baptiste MONET; s^o 5 oct. 1737. — *Jeanne*, b^o 25 nov. 1695. — *Marie*, b^o 26 nov. 1697. — *Marguerite*, b^o 22 fév. et s^o 22 juillet 1700. — *Geneviève*, b^o 25 sept. 1701. — *Catherine*, b^o 22 mars 1712; m^o 2 mars 1734, à Marc

SEMUR. — *Françoise*, b...; m^o 17 mai 1734, à Louis POULIN. — *Charles*, b...; m^o 22 juin 1734, à Agnès CORON.

DROIT. — Voy. DROUET.

1653.

I. — DROLET, CHRISTOPHE.
LE VASSEUR, Jeanne.
Pierre, b 13 avril 1654, à Québec; m 1691, à Catherine ROUTIER. — *Jacqueline*, b 1663; s^o 7 déc. 1669.

1691.

II. — DROLET, PIERRE, [CHRISTOPHE I. ROUTIER, Catherine, [JEAN I. *Pierre*, b 15 avril 1692, à Lorette⁵; 1^o m^o 30 juillet 1710, à Geneviève DESNOCHERS; 2^o m 8 nov. 1717, à Catherine SAVARD. — *Charles*, b^o 12 oct. 1693; 1^o m...; 2^o m 6 avril 1723, à Louise LEMARIÉ, à Ste Foye. — *Jacques*, b^o 26 juillet 1695. — *Jean-Baptiste*, b^o 27 janv. 1697; m à Marie-Josette VERRET. — *Valentin*, b^o 16 janv. 1699; s^o 17 mars 1703. — *Marie-Thérèse*, b 22 nov. 1700, à Ste. Foye; s^o 30 mars 1703. — *Noël*, b^o 8 juin et s^o 29 juin 1702. — *Marie-Catherine*, b^o 20 avril 1704. — *Joseph-Marie*, b^o 1^{er} fév. 1706. — *Philippe*, b^o 14 avril 1708. — *Marie-Charlotte*, b^o 9 fév. et s^o 21 juin 1710. — *Thérèse*, b^o 12 juin 1711. — *Françoise*, b^o 22 nov. 1712, et s^o 11 déc. 1717. — *Marie-Louise*, b^o 8 déc. 1713.

1685, (25 juin) Québec.

I. — DRON, PIERRE, couvreur en ardoise, b 1658; fils de Laurent et de Catherine Erielle, de St. Caude, évêché de La Rochelle; s... [RENÉ I.

BINET, (1) Anne,

1682.

I. — DROSSY, NICOLAS, habitant de Lançon, en 1682.
CHARDIN, François.

1671, (20 janvier) Québec. ⁵

I. — DROUART, JEAN, b 1638, fils d'Etienne et de Jeanne Paillé, de St. George-du-Bois, évêché de La Rochelle; s 7 avril 1716, dans la chapelle du Séminaire.

PILOTE, Marguerite, [LÉONARD I. s^o 23 nov. 1745.
Robert, b^o 10 avril 1672; m^o 9 mai 1707, à Madeleine PAGÉ; s^o 26 fév. 1717. — *Marie-Madeleine*, b^o 29 janv. 1675, ursuline dite St. Michel, s^o 13 août 1756.

DROUET. — *Variations et Surnoms*. DROIT — DE RICHARDVILLE.

1678, (12 octobre) Québec. ⁶

I. — DROUET, (2) FRANÇOIS, b 1616, fils de Charles et de Madeleine Delannay, de St. Hilaire de Mortagne, au Perche; s...

(1) Elle épouse, le 7 octobre 1686, Jean Bouron, à Québec.
(2) Greffe de Guitet.

Godin, Péronne, b 1618, fille de Jean et de Guillaume Le Magnan, de St. Thomas de la Flèche, en Anjou.
François, b^e 17 août 1638.

I.—DROUET, PIERRE, charpentier, de Samsamemare, évêché de Rouen, aux Trois-Rivières, en 1634, avec M. Laviolette, pour y commencer l'établissement; s 6 mars 1635, aux Trois-Rivières.

1669, (30 septembre) Québec. ⁶

I.—DROUET DIT GRANDMAISON, MATHURIN, b 1638, fils de François et de Marie Harsepiet, de Tusy, évêché d'Angoulêmes; s...

BARDON, Marie-Louise, b..., fils de César et d'Elizabeth Leclerc, de St. Jacques de la Bouche-rie, évêché de Paris; s 3 janv. 1688, à Sorel.⁶
Thérèse, b 3 juillet 1670, à Sorel. ⁶— Pierre, b^e 24 oct. 1672. — Nicole, b^e 24 mai 1676. — Jeanne, b^e 24 mai 1676. — Madeleine, b^e 8 mai 1678. — Marie, b 21 avril 1681, à Contrecoeur; 7 m 5 juillet 1684, à Ronie Homme, à Montréal. ⁶— Marie-Elizabeth, b 7 8 avril 1683; m^e 19 mars 1699, à Pierre BOULIER. — François, b 7 13 avril 1685. — François, b^e 1^{er} janv. 1688. — Anonyme, b^e et s^e 1^{er} janv. 1688.

1687, (18 mars) Champlain. ⁵

I.—DROUET, CLAUDE, Sieur de Richardville, officier, b 1657, fils de Claude (avocat) et d'Appoline Soisson, de Dourdan, ville de Chartres; s...

DE-ROSIERS, Marie-Jeanne, [ANTOINE I. Marie-Josette, b^e 23 janv. 1691. — Denis-Dudier, b^e 10 mai 1693. — Armand, b^e 25 mars 1695. — Méchou-Imace, b^e 14 oct. 1696. — Antoine, b^e 6 avril 1699. — Marie Josette, b^e 25 juil et 1703. — Jean-Baptiste, b 4 juillet et s 18 sept. 1709, à l'He Dupas. ²— Geneviève, b^e 19 oct. 1710.

I.—DROUILLAR, CHARLES, cultivateur, arrivé en 1646. — *Journal des Jésuites*.

I.—DROUILLARD, PIERRE, b 1645, habitant de la Rivière du Loup, noyé à Québec; s 3 nov. 1672, à Québec.

1694, (4 octobre) Montréal. ⁴

I.—DROUILLARD DIT LAPRISE, RENÉ, b 1661, fils de Jean et de Françoise Doublet, de St. Pierre, évêché de Xaintes; s...
FORTIER, Louise, [ETIENNE I. Marie-Catherine, b^e 9 déc. 1698.

DROUILLARD DIT LA GIROFLIN, PIERRE, frère donné du Séminaire de Québec, et économe de la ferme de l'He-Jésus; s 16 oct. 1713, dans l'église de St. François, He-Jésus.

DROUILLARD. — VOY. DE ROUILLARD.

1698, (25 novembre) Québec. ⁴

I.—DROUILLARD DIT ARGENTCOUR, SIMON, b 1668, fils de Jean et de Jeanne Chevreau, de Marenne, évêché de Xaintes; s...

1^o FERRET, Marguerite,
s^e 4 12 sept. 1711.

PIERRE I.

Pierre, b 23 juillet 1701, à Repentigny. — Marie-Suzanne, b 17 et s 20 mai 1703, à St. François, (I. J.) ⁵ — Toussaint-Joseph, b^e 17 mars 1705. — Jean, b^e 14 fév. 1707. — Augustin, b 31 mai et s 2 juin 1709, à Québec. ⁴ — Joseph, b^e 2 fév. 1711.

1712, (24 novembre) Lévis.

2^o CADORET, Anne,

GEORGE I.

s 2 mars 1754, à Québec. ⁴
Marie-Thérèse, b^e 4 10 sept. 1714; s^e 4 10 nov. 1723. — Marie-Anne, b^e 4 2 juin 1716; s^e 4 14 janv. 1722. — Simon-Louis, b^e 4 16 nov. 1717; s^e 4 29 sept. 1718. — Marie-Catherine, b^e 4 7 juin 1719; s^e 4 29 nov. 1720. — Marie-Catherine, b^e 4 5 août 1721. — Nicolas, b^e 4 6 juin et s 24 juillet 1723, à Lévis. ⁶ — Marie-Angélique, b^e 4 13 juillet 1724; s^e 4 5 juillet 1726. — Marie-Anne, b^e 4 30 avril 1726. — Joseph-Marie, b^e 4 25 sept. 1727; s^e 4 18 déc. 1729. — Marie-Louise, b^e 4 25 nov. 1728; s^e 4 2 déc. 1729. — Geneviève, b^e 4 28 mai 1733; s^e 8 janv. 1736.

1637, (12 juillet) Québec. ⁵

I.—DROUIN, ROBERT, veuf d'Anne Cloutier, établi au Château-Richer, ⁶ b 1606, fils de Robert et de Marie Dubois, du Pin, au Perche; s^e 1^{er} janv. 1685.

1^o CLOUJIER, Anne,

[ZACHARIE I.

s^e 3 fév. 1648. (1)
Agnès, b^e 21 janv. et s^e 3 nov. 1641. — Geneviève, b^e 19 oct. 1643; m^e 24 avril 1656, à Rommain DE TRÉPAGNY; s^e 4 oct. 1710. — Jeanne, b^e 5 fév. 1647; m^e 5 10 nov. 1659, à Pierre MAHEU.

1649, (29 novembre) Québec. ⁵ (2)

2^o CHAPELIER, Marie, veuve de Pierre Petit, b 1621, fille de Jean et de Marguerite Dodier, de St. Etienne, Comte-Robert-en-Brie; s...

Marie, b 18 sept. 1650, aux Trois-Rivières; m^e 28 nov. 1662, à Nicolas LEBEL; s^e 2 mai 1664. — Nicolas, b^e 7 janv. 1652; m^e 6 nov. 1674, à Marie LOIGNON. — Pierre, b^e 1^{er} nov. 1653. — Marguerite, b^e 23 déc. 1655; 1^o m^e 26 oct. 1670, à Jean GAGNON; 2^o m^e 19 avril 1689, à Antoine D'AROE; s 1^{er} juin 1692. — Etienne, b 1658; m 3 nov. 1682, à Catherine LOIGNON, à Ste. Famille. — Catherine, b^e 5 janv. 1660; 1^o m^e 24 nov. 1676, à Michel ROULOIS; 2^o m^e 17 nov. 1688, à Guillaume SIMON. — Jean-Baptiste, b^e 14 fév. 1662. — Marie-Madeleine, b^e 27 nov. 1664; s^e 3 fév. 1665.

1674, (6 novembre) Québec.

II.—DROUIN, NICOLAS,

[ROBERT I.

LOIGNON, Marie, [PIERRE I.
Pierre, b 11 avril 1677, au Château-Richer; m 7 avril 1704, à Louise L'ESTOURNEAU, à Ste. Famille. ⁴ — Etienne, b 6 mars et s^e 4 10 avril 1679. — Marie-Madeleine, b^e 4 21 mai 1680; m^e 4 28 fév. 1696, à Noël CORÉ. — Jeanne, b^e 4 25 fév. 1682;

(1) Le *Journal des Jésuites* dit qu'elle mourut le 2 et fut inhumée le 4 fév. 1648.

(2) Greffe d'Audouard.

m 4 1^{er} juin 1699, à Hyppolite LE Houx. — *Catherine*, b 7 et s 23 oct. 1683. — *Nicolas*, b 31 oct. et s 29 déc. 1684. — *Elizabeth*, b 4 12 janv. 1686; m 4 18 nov. 1704, à Guillaume LE Duc. — *Catherine*, b 4 18 déc. 1687; s 4 8 janv. 1688. — *Catherine*, b 4 21 janv. 1689. — *Nicolas*, b 4 30 oct. 1690. — *François*, b 4 20 sept. 1692. — *Etienne*, b 4 1^{er} et s 4 19 sept. 1694. — *Marguerite*, b 4 29 août 1695. — *Jean*, b 4 11 fév. 1697; s 4 10 janv. 1703. — *Joseph*, b 4 13 août 1699; m 3 27 juillet 1719, à Marie-Charlotte AUDER.

1682, (3 novembre) Ste. Famille.

II. — DROUIN, ETIENNE, [ROBERT I.
1^o LOIGNON, Catherine, [PIERRE I.
s 13 mars 1703, au Château-Richer. 4
Marie, b 4 13 juin 1684; m 4 29 oct. 1709, à Pierre CRÊTE. — *Etienne*, b 4 13 sept. 1686; m 24 nov. 1716, à Cécile PARÉ, à Ste. Anne. 5 — *Jean*, b 4 9 juin 1689; m 4 3 fév. 1723, à Françoise POULIN. — *Agnès*, b 1691; m 4 21 juillet 1711, à Jean POULAIN. — *Joseph*, b 7 et s 4 11 juillet 1693. — *Pierre*, b 4 29 juin 1694. — *Catherine*, b 4 29 août 1696; m 4 18 oct. 1718, à André POULIN; s 6 10 juin 1724. — *François*, b 4 8 août 1698. — *Geneviève*, b 4 27 nov. 1699. — *Joseph*, h 4 31 déc. 1700. — *Marguerite*, b 30 avril et s 2 mai 1702.

1711, (13 avril) Ste. Anne-du-Nord.

2^o BARLETTE, Jeanne, [JEAN I.
veuve de Martin Poulin.

DROUSSON, — Variations : Drosson — Druoson
— Doison.

1681, (25 août) Beauport.

I. — DROUSSON, ROBERT, b 1656, fils de Jean et de Mathie Héritière, de Bonneval, évêché de Clermont, en Auvergne; s...

TARDÉ, Jeanne, [JEAN I.
Louise, b 18 mars 1683, à Beauport; m 10 fév. 1699, à Jean BERTRAND, à Laprairie. 9 — *François*, b...; m..., à Madeleine CHARLES. — *Etienne*, b et s 9 12 oct. 1687. — *Madeleine*, b 9 3 avril 1689. — *Marie-Jeanne*, b 9 27 avril 1692. — *Françoise*, b 9 7 nov. 1694; s 9 10 avril 1695. — *Marie*, b 9 13 avril 1700.

I. — DRUE, THOMAS, anglais.

BANQUART, Marie,
Marie-Anne, b...; m à Etienne LAFOND, à Batis-
can.

1669, (9 octobre) Québec.

I. — DRUINEAU, FRANÇOIS, b 1638, fils de Robert et de Françoise Charbonnier, de Renny, évêché de Xaintes; s...

PREVOST, Marie, b 1650, fille d'Antoine et de Marie Prévost de St Paul, évêché d'Orléans.
Mathurin, b 23 avril 1673, à l'Ange-Gardien.

DUBAU, — Variations : Dunoq — Du Bocs —
Dubos — DUBEAU.

I. — DUBAU, TOUSSAINT, cordonnier, b 1641; s
8 août 1693, à Québec. 9

1^o D'AMV, Marguerite, b 1630; s 9 5 oct. 1677.
Pierre, b...; m 21 nov. 1684, à St François, Ile
d'Orléans, à Marie ALAINE. — *Barbe*, b 1666;
m 9 18 janv. 1688, à Louis DUPUIS.

1678, (23 mai) Québec.

2^o JOUSSELOT, (1) Anne,
veuve de Joseph Galois. [PIERRE I.

Julien, b 9 28 janv. et s 9 1^{er} février 1679. —
Michel, b 8 9 et s 9 9 mars 1680. — *Jacques*, b 9 1^{er}
avril 1681; m 29 oct. 1704, à Catherine BÉDARD,
à Charlesbourg. 4 — *Anne-Louise*, b 9 27 oct. 1682,
m 4 24 nov. 1704, à Jean SÉGUIN. — *Geneviève*, b 9
24 nov. 1683; s 9 2 sept. 1688. — *Michel*, b 9 29
sept. 1685. — *Marguerite*, b 9 11 fév. 1687; m 4 27
juin 1712, à Jacques SÉGUIN. — *Marie-Charlotte*,
b 9 17 août 1688; m 4 15 nov. 1706, à Joseph
GUILBAUT. — *Louis*, b 9 23 oct. 1689. — *André*, b 9
21 janv. 1692; s 9 9 mai 1692. — *Guillaume*, b 9
mars 1693.

1662, (19 septembre) Québec. 6

I. — Du BOCCQ, LAURENT, b 1636, fils de Jacques
et d'Elizabeth Pruneau, de St. Maclou, de
Rouen.

ARONTIO, Marie-Félix, Huronne, fille de Joa-
chim, de la Conception, pays des Hurons; s
1^{er} nov. 1689, à Montréal. 1

Joseph, b 6 24 juin 1666. — *Jean*, b 6 10 juin
1669. — *Laurent*, b 6 3 fév. 1672; 1^o m 23 sept. 1697,
à Françoise CAMPAGNA, à St. Augustin 5; 2^o m 5
10 sept. 1718, à Marie SEVIGNY. — *Jean*, b...; m 5
22 nov. 1703, à Marguerite HARNOIS. — *Philippe*,
b 6 29 oct. 1675. — *Marie-Anne*, b 28 août 1678, à
Sillery, ursuline dite Ste. Marie-Madeleine; s 6 20
août 1731. — *Louise-Catherine*, b 6 22 juin 1681;
m 1 6 mai 1709, à Jean RIDÉ.

1670, (8 septembre) Québec. 1

I. — Du BAU, GUILLAUME, fils de Pierre et de
Marie Géronne, de St. Gervais, de Paris; s
1671.

LE COQ, Jeanne, (2) fille de Jacques et de
Jeanne Bodeleau, de St. Roch, de Paris.
Pierre, b 1 29 oct. et s 1 2 nov. 1671. — *Marie*,
b 1 29 oct. et s 1 7 déc. 1671.

1684, (21 novembre) St. François, (I. O.) 3

II. — DUBAU, PIERRE, [TOUSSAINT I.
s 8 fév. 1706, à St. Jean (I. O.) 4

ALAIRE, Marie-Marthe, [CHARLES I.
Marguerite, b 18 août et s 6 sept. 1685, à Ste.
Famille. — *Catherine*, b 9 3 janv. 1688. — *Angé-
lique*, b...; m 3 14 mai 1725, à Pierre GAGNÉ. —
Jeanne, b 4 23 juin 1690; m 4 25 nov. 1710, à René
COCHON. — *Pierre*, b 4 10 août 1692. — *Anne*, b 4
23 sept. 1694. — *Charles*, b 1696; s 4 8 janv. 1706.
— *Jean*, b 4 8 avril 1699. — *Louis-Augustin*, b 4 21
nov. 1703. — *Marie*, b...; m 4 20 nov. 1707, à
Joseph DEMEULE.

(1) Elle épouse, le 21 juillet 1698, André Duval, à Charles-
bourg.

(2) Elle épouse, le 18 janv. 1673, Martin Moreau, à Québec.

1686, (3 octobre) Québec. *

I. — DUBOCQ, RAYMOND, b 1655, fils de Pierre et de Marie Sargeat, de St. Pierre, ville de Bordeaux; s...
Mars, Michelle, (1) [SIMON I. Joseph-Raymond, b 10 juin 1689; s 14 oct. 1698. — Marie-Anne, b 25 fév. 1691; s 2 juillet 1705, dans l'église.

1691, (23 avril) Québec. 7

I. — DU BOC DIT ST. GODARD, GUILLAUME, couvreur, b 1661, fils d'Alexandre et de Madeleine Cretel, de St. Godard, ville de Rouen; s...
1^o LE BARON, Barbe, [JACQUES I. veuve de Jean Mérienne; s 7 mars 1715.
Madeleine, b 7 mars 1693; m 7 sept. 1713, à Joseph CHENIER. — Alexandre, b 7 sept. et s 7 3 oct. 1696.

1715, (2 octobre) Québec. 7

2^o RENAULT, Marie-Catherine, [JACQUES II. veuve de Romain Chappeau; s 7 10 mai 1723.

1697, (23 septembre) St. Augustin. 7

II. — DU BAU, LAURENT, [LAURENT I. 1^o CAMPAGNA, FRANÇOISE-ANNE, [PIERRE I. s 7 10 déc. 1717.
Marie-Thérèse, b 7 26 fév. 1699. — Laurent, b 7 22 août 1700. — Marie-Louise, b 26 juin 1702, à Québec; s 7 17 juin 1718. — Marie, b 7 11 mai 1704. — Marie-Thérèse, b 7 22 mai 1706. — Jacques, b 7 13 fév. 1708. — Joseph-Marie, b 27 mars 1710, à Lorette. — Marguerite-Agnès, b 7 13 mai et s 9 8 sept. 1712. — Philippe, b 7 13 août 1715; m 10 avril 1741, à Thérèse GABOURY, à Ste. Foye; s 9 20 déc. 1759.

1718, (10 septembre) St. Augustin. 7

2^o SEVIGNY, Marie, [CHARLES I. Mathieu, b 7 17 avril et s 7 6 mai 1719. — Charles-Laurent, b 7 9 mai 1720. — Marie-Françoise, b 7 12 oct. et s 7 12 nov. 1721. — Laurent, b 7 18 nov. 1722; s 7 11 juin 1723.

1670, (3 septembre) Ste. Famille. 4

I. — DUBÉ, MATHURIN, b 1631, fils de Jean et de Renée Suzanne, de la Chapelle Detrer, évêché de Luçon; s 30 déc. 1695, à la Rivière-Ouelle.
CAMPION, Marie, b 1654, fille de Pierre et de Marguerite Hénaud, de St. Nicaise, de Rouen. Mathurin, b 4 2 fév. 1672; m 13 mai 1691, à Anne MIVILLE. — Marie-Madeleine, b 4 22 sept. 1673; 1^o m 5 avril 1690, à Charles BOUCHARD; 2^o m 13 mai 1691, à Jean MIVILLE. — Louis, b 4 28 mai 1676; 1^o m 5 28 janv. 1697, à Angélique BOUTCHER; 2^o 9 janv. 1719, à Marguerite LEBEL. — Pierre, b 4 18 déc. 1678; m 5 7 janv. 1704, à Thérèse BOUTCHER. — Charles, b 27 oct. 1680, à St. Jean I. O. — Laurent, b 7 20 avril 1683; m 7 janv. 1706, à Geneviève BOUTCHER. — Augustin, b...; m 7 janv. 1721, Marie-Anne Soucy, à Ste. Anne de la Pocatière. — Marie-Anne, b 23 oct. et s 5 nov. 1691. — Jean-Bernard, b 8 janv. 1694.

(1) Elle épouse, le 28 janv. 1697, Joseph Riverin, à Québec.

1691, (13 mai) Rivière-Ouelle. 4

II. — DUBÉ, MATHURIN, [MATHURIN I. MIVILLE, Anne, [FRANÇOIS II. s 11 mars 1717, à Ste. Anne de la Pocatière. — Augustin, b 4 16 janv. 1695; m 5 7 janv. 1721, à Marie-Anne Soucy. — Marie-Gertrude, b 4 9 déc. 1702; m 5 7 janv. 1721, à François DUTARTRE. — Marie-Charlotte, b 4 17 mai 1696; m 5 7 janv. 1722, à Pierre MORIN. — Marie-Anne, b 20 et s 4 28 fév. 1692. — Marie-Anne, b 4 16 avril 1693; m 4 8 fév. 1712, à Jean-Baptiste GRONDIN. — Joseph, b 8 et s 4 19 fév. 1699. — Marie-Angélique, b 4 10 janv. 1701. — Mathurin, b 4 16 nov. 1704. — Jean-François, b 4 7 janv. 1706. — Joseph, b 4 26 déc. 1707. — Marie-Jeanne, b 4 18 avril 1710. — Jean-Baptiste, b 4 10 avril 1712. — Marie-Josette, b 4 19 mars 1713; m 5 5 oct. 1739, à Bernard MIGNIER.

1697, (28 janvier) Rivière-Ouelle. 5

II. — DUBÉ, LOUIS, [MATHURIN I. 1^o BOUCHER, Angélique, [PIERRE I. s 2 mars 1717.
Louis, b 5 1^{er} et s 5 4 mars 1698. — Louis, b 5 2 fév. 1699; m 5 8 janv. 1721, à Cécile Emond. — Simon, b 5 6 déc. 1700. — Joseph, b 5 20 déc. 1702. — Alexandre, b 5 18 mai 1704. — Joseph, b 5 30 avril 1706. — Jean-Baptiste, b 5 3 janv. 1708. — René, b 5 5 janv. 1710. — Pierre, b 4 8 nov. 1711. — Jean-François, b 5 8 nov. 1711. — Marie-Angélique, b 5 17 janv. 1714. — Augustin, b 5 24 mai 1716.

1719, (9 janvier) Rivière-Ouelle. 5

2^o LEBEL, Marguerite, [JEAN II. Pierre, b 5 23 janv. 1720. — Marie-Anne, b 5 4 sept. 1721.

DU BEREY, MARIE-MARTHE, femme de Pierre BAUVE.

I. — DU BOCAGE, b 1659; s 15 oct. 1690, à Montréal.

DUBOET. — Voy. DUBAU — DUBOCQ — DUBEAU — DUBAUT — DUBOS.

DUBOIS — Variations et surnoms : BRISEBOIS — FILLIAU — MOREL — LAVIOLETTE.

I. — DU BOIS, BAYON D'AVAUGOUR, (1) PIERRE.

I. — DUBOIS, PIERRE, soldat.
DUBOIS, Martin, s 25 fév. 1658, aux Trois-Rivières.

Jeanne-Jacqueline, b 1656; s 18 sept. 1711, aux Trois-Rivières.

1658, (30 septembre) Québec.

I. — DU BOIS-MOREL, PIERRE, établi à Nauville, b 1625, fils de Jean et d'Opportuno Carie, de Sononosso, au Perche; s...
MEUNIER, Françoise, b 1636, fille de Jacques et de Françoise Sonière, de Chenière, évêché de Xaintes; s...
Louise, b 1659; m..., à Michel BROUILLÉ.

(1) Vieux Gouverneur du Canada, de 1661 à 1663.

1665, (25 novembre) Québec. ⁵

I. — Du BOIS, RENÉ, établi à la Canardière, b 1630, fils de Louis et de Jeanne Naudin, de Sisse, évêché de Poitiers : s⁵ 25 janv. 1691.

DUMONT, Anne-Julienne, b 1646, fille de Samuel et de Marie Anne d'Anglure, de N.-D. de Metz, en Lorraine; s...

Dorothée, b⁵ 15 nov. 1666; 1^o m⁵ 22 janv. 1680, à Jean JANVIER; 2^o m 29 oct. 1691, à Etienne LE-BIGUET, à Champlain. ⁶ — Jean-François, b 27 juin 1668, au Château-Richer?; m 31 août 1693, à Cunégonde VINET, à Montréal. ⁶ — Marie-Madeleine, l⁷ 10 avril 1670. — Marguerite, b 20 janv. 1672, à Ste. Famille; 9^o m⁵ 21 oct. 1705, à Michel CARLÉ. — Françoise, b⁵ 3 mars 1674; m⁵ 21 juin 1695, à Joseph RAOULT. — Jean, b⁵ 20 fév. 1676, s 20 mars 1699, à Batiscau. ⁶ — Louise, b⁵ 1^{er} fév. 1678; m⁵ 20 mai 1697, à Louis PHILIPPEAU. — Charles, b⁵ 5 déc. 1680.

1667, (18 octobre) Québec. ¹

I. — Du BOIS, JACQUES, établi à St. Paul, Ile d'Orléans, b 1640, fils de Jacques et de Jeanne _____, de St. Vivien, évêché d'Angoulême; s 17 mars 1675, à Ste. Famille. ⁹

VIELLOR, Catherine, (1) b 1647, fille de François, et de Catherine Blanc, de St. Vivien, ville de Rodez; s...

François, b⁵ 12 nov. 1668; m¹ 18 janv. 1695, à Marie GUAY. — Clément, b⁵ 2 sept. 1670; s... — Clément, b⁵ 25 nov. 1671. — Jeanne, b⁵ 13 oct. 1673; m 15 sept. 1693, à Jacques CHARETS, à Lévis. — Pierre, b⁵ 14 oct. 1675; m 3 nov. 1699, à Marie-Anne MAILLOU, à St. Etienne de Beaumont.

1671, (19 octobre) Québec. ⁵

I. — DUBOIS, FRANÇOIS, établi à la Pointe-Boyer, b 1651, fils de François et de Claude Fayenne, de St. Potent, évêché de Brioux; s...

GUILLAUME, Anne, b 1652, fille de Michel et de Germaine Ermolin, de St. Germain de Paris.

Anne, b⁵ 1^{er} août 1673; m 1699, à René DUMAY. — Jean, b 1674. — Marie, b⁵ 8 avril 1676; m⁵ 3 nov. 1694, à Eustache DUMET. — Françoise, b⁵ 21 déc. 1678; m à Joseph DENOSIERS. — Jean-Baptiste, b 10 janv. 1680, à Lévis. — Jacques, b...; 1^o m à Thérèse MIGNERON; 2^o m à Marie MÉNARD. — Louis, b... — Suzanne, b⁵ 20 mars 1693.

1675,

I. — DUBOIS, JACQUES, chirurgien, b 1645.

AUBER, Jeanne, (2) [FRANÇOIS I. b 1642.

Jacques, b 15 juin 1682, à Québec; 9^o s 7 oct. 1682, à Beauport. — Jeanne, b⁵ 21 juin 1683; m 23 nov. 1698, à Jean-Baptiste HERTEL, aux Trois-Rivières?; s¹ 13 mai 1700. — Jean, b⁵ 28 juillet 1684.

(1) Elle épouse, le 19 mai 1675, Pierre Ganeil, à Ste. Famille.

(2) Trois enfants, brûlés dans l'incendie de la maison, sont inhumés à Montréal, le 29 janvier 1679.

1682, (23 novembre) Trois-Rivières. ⁹

I. — DUBOIS, ANTOINE, établi aux Trois-Rivières, fils de Pierre et de Philippe Guyonne, de Varesse, évêché de Xaintes; s...

MORAL, Marie-Marthe, [QUANTIN I. Antoine, b⁵ 10 août 1683. — Marguerite, b⁵ 12 mars 1685. — Marie-Louise, b 31 mai 1687, à Sorel.

1688, (16 août) Charlesbourg. ⁹

I. — DUBOIS, FRANÇOIS, maçon, fils de François et de Marguerite Triot, de Ste. Radégonde, évêché de Poitiers; s...

GUILBAUT, Marie, [PIERRE I. Pierre, b⁵ 21 août 1689. — Marguerite, b⁵ 11 oct. et s⁵ 22 nov. 1692. — Anonyme, b et s⁵ 24 mai 1694. — Louise, b⁵ 7 nov. 1695; m⁵ 10 oct. 1712, à Simon BOIN. — Joseph, b⁵ 25 nov. 1699. — Jean-François, b 4 fév. 1704. — Charles, b⁵ 1^{er} fév. 1707.

1688, (7 septembre) Québec. ⁴

I. — DUBOIS, JEAN, b 1659, maçon, établi à Champlain, fils de Michel et de Marie Texier, de St. Bonet, dans la Marche, évêché de Limoges.

1^o DENIS, Catherine, [JEAN I. Claude-Catherine, b 6 juillet et s⁴ 25 sept. 1689.

1693, (23 novembre) Champlain. ⁵

2^o RAOULT, Jeanne, [ALEXANDRE I. s⁵ 8 janv. 1709.

Pierre, b 23 oct. 1695, à Batiscau. ⁵; 1^o m⁵ 24 mai 1736, à Marie-Thérèse RIVARD; 2^o m⁵ 31 janv. 1745, à Madeleine RIVARD. — Marie-Josette, b⁵ 14 oct. 1697. — Marie-Jeanne, b⁵ 29 janv. 1700; m à Pierre RIVARD; s⁵ 7 oct. 1751. — Marie-Charles, b⁵ 10 mai 1702. — Joseph-Marie, b⁵ 14 juin 1704. — Marie-Anne, b⁵ 7 avril 1707.

1713, (17 janvier) Champlain. ⁵

3^o LIMOUSIN, Antoinette, [HILAIRE I. Geneviève, b⁵ 26 janv. 1713. — Jean-Baptiste, b⁵ 21 mai 1714.

1688, (28 novembre) Québec. ⁵

I. — Du BOIS, Jean, b 1660, taillandier, fils de François et de Jeanne de Salignac, de St. Xiste de Turgon, évêché d'Angoulesme.

MAILLOUX, Anne, (1) [PIERRE I. Jean, b⁵ 29 août 1689; s⁵ 4 juin 1692. — Nicolas, b⁵ 23 nov. 1690; s⁵ 30 janv. 1693. — Elizabeth, b⁵ 19 mai 1692; m⁵ 7 nov. 1707, à Jean MORAND. — Jean-Baptiste, b⁵ 19 août 1693. — Marie-Madeleine, b⁵ 21 fév. 1695; s⁵ 4 déc. 1698. — Marie-Geneviève, b⁵ 16 août 1696. — Catherine, b⁵ 22 fév. 1698. — Antoine, b...; s⁵ 10 juin 1699. — Marie-Josette, b⁵ 4^o juillet 1699; 1^o m⁵ 3 janv. 1728, à Claude CLICHE; 2^o m⁵ 9 janv. 1747, à Louis LOUINEAU. — Jean-Baptiste, b⁵ 10 nov. 1700.

(1) Elle épouse, le 1^{er} janvier 1711, Noël Levasseur, à Québec.

I. — DUBOIS, THOMAS.
LEVRARD, Marguerite. [JEAN I.
Marguerite, b... ; m 22 avril 1714, à Christophe
OVAR, à Ste. Foye.

I. — DUBOIS, de Périgord ; soldat de M. Du
Plessis, s 19 déc. 1695, aux Trois-Rivières.

DUBOIS, JEAN.
BRISSON, Marie.
Jean, b 1686 ; s 20 août 1687, à Québec.

1693, (31 août) Montréal. ²

II. — DUBOIS DIT BRISEBOIS, FRANÇOIS, [RENÉ I.
de Champlain.
VINET, Cuvégonde, [BARTHÉLEMI I.
François, b ² 10 oct. 1694 ; s 25 nov. 1696, à
Lachine. ¹ — Louis, b ¹ 19 et s ¹ 21 avril 1696. —
François-Christophe, b ¹ 10 mars 1697. — René,
b ¹ 9 nov. 1699. — Jean-François, b ¹ 3 oct. 1701.
— Barthélemi, b ¹ 22 fév. 1704. — Anne-Cuvé-
gonde, b ¹ 31 mai 1705. — Geneviève, b ¹ 26 fév.
1707. — Marie, b ¹ 3 sept. 1708.

1695, (18 janvier) Québec.

II. — DUBOIS, FRANÇOIS, [JACQUES I.
établi à Lévis. ²
LE GUAY, Marie, [JEAN I.
Pierre, b 28 mai 1699, à St. Etienne de Beau-
mont ; s ² 7 fév. 1703. — Jean, b ² 25 juin 1701 ;
s ² 20 fév. 1703. — François, b... ; m ² 27 juillet
1723, à Angélique CADORET. — Marie-Anne, b
1705 ; m ² 29 oct. 1732, à François BOULÉ ; s ² 20
juillet 1733. — Marie-Catherine, b ² 17 juin 1708.
— Joseph, b ² 18 juin 1710 ; s ² 14 août 1711. —
Louis, b ² 27 avril 1712 ; m..., à Louise RACINE ;
s ² 2 juin 1732.

1698, (17 septembre) Lachine. ⁶

I. — DUBOIS DIT LAVIOLETTE, ANTOINE, maçon,
b 1667, fils de François (maltre-maçon) et de
Jeanne Maillou, de Tulle ; s...
PLUMEREAU, Louise, [JULIEN I.
Madelaine, b 20 fév. et s 9 avril 1703, à Mont-
réal. ¹ — Marie-Anne, b ¹ 16 fév. 1701. — Margue-
rite, b ¹ 3 nov. 1702. — Marie-Suzanne, b ¹ 13
fév. 1704. — Antoine-Joseph, b ¹ 23 avril 1705.
— Marie-Louise, b ¹ 20 janv. 1710. — Véronique,
b ¹ fév. 1714, à la Pointe Claire. ⁶ — Geneviève-
Brigitte, b ¹ 9 mai 1715.

1699, (3 novembre) Beaumont. ⁴

II. — DUBOIS, PIERRE, [JACQUES I.
MAILLOU, Marie-Anne, [MICHEL I.
Pierre, b ⁴ 6 juin 1703 ; s ⁴ 15 avril 1704. —
Pierre, b ⁴ 30 juin 1705. — Louise, b ⁴ 27 juillet
1707. — Jeanne, b ⁴ 21 juillet 1709. — Madeleine,
b ⁴ 3 sept. 1711. — Anonyme, b ⁴ et s ⁴ 30 août
1714. — Marie-Françoise, b ⁴ 24 nov. 1715. —
Joseph, b ⁴ 18 mai 1718.

DUBORD. — Variations et surnoms : DEBORD —
LAFONTAINE — BOUTIN — LAVIOLETTE.

I. — DUBORD DIT LAJEUNESSE, LEONARD, b 1637,
établi à Lotbinière.
¹ HAYOT, Anne, [THOMAS I.
veuve d'Etienne Denevers.

1697, (30 septembre) Québec.

² MILLOT, Françoise, b 1645, veuve de René
Mézerai ; s 5 avril 1703, à la Pointe-aux-
Trembles de Québec.

1670.

I. — DUBORD DIT LAFONTAINE, GUILLIEN, b 1625,
tailleur ; s 2 avril 1705, à Champlain. ⁶
GUÉBARD, Catherine, b 1642.
Pierre, b 1671 ; m ⁶ 9 janv. 1702, à Claire
RAULT. — Marivin, b 1673 ; s ⁶ 18 juin 1683.
— Etiennelle, b 1676 ; m ⁶ 3 nov. 1701, à Pierre
HOURÉ. — Dominique, b 1679. — Charles, b ⁶ 16
août 1681. — Jean-Baptiste, b ⁶ 3 nov. 1683 ; m ⁶
11 fév. 1709, à Marie HOURÉ. — Michel-Guillien,
b ⁶ 14 juillet 1686 ; s ⁶ 15 déc. 1687. — Daniel,
b ⁶ 27 oct. 1688. — Marie-Madeleine, b ⁶ 23 mars
1692 ; m ⁶ 12 janv. 1709, à Alexis TURCOT. —
Balthazar, b ⁶ 18 déc. 1694.

Du BOURGET, Sieur de St. Clérim. — Voy. DE
BOURGET.

I. — DUBRAIÉ, SIEUR DUPAS. — Voy. DUPAS.

I. — DUBRAY DIT LAPLUNE, NICOLAS, était à
Boucherville en 1694.

DUBREUIL, CHRISTOPHE, b 1696.

I. — DUBREUIL, LOUISE, femme de Charles
Boyer, en 1678.

1682, (28 septembre) Montréal.

I. — Du BREUIL, JEAN, b 1655, fils de Pierre et
de Catherine Gosselin.
¹ MARTINEAU, Isabelle, b 1668, fille de Louis et
de Madeleine Manetot ; s 22 déc. 1685, à Ste.
Famille. ⁹
René, b 28 avril 1684, à St. Francois, I. O. ; s ⁹
28 mai 1684.

1686, (6 août) Ste. Famille. ⁶

² GAULTIER, Marguerite, [ELIE I.
s 22 déc. 1702, à St. Jean, Ile d'Orléans. ⁷
Pierre, b ⁶ 8 mai 1687. — Marguerite, b ⁷ 15
mai 1689. — Angélique, b ⁷ 8 avril 1692. — Jean,
b ⁷ 4 mars 1694. — Anne, b ⁷ 4 sept. 1696. — Joseph,
b ⁷ 24 mars 1699. — Marie, b ⁷ 5 avril et s ⁷ 16
juillet 1701.

1689, (24 novembre) Charlesbourg. ⁶

I. — DUBREUIL, CLAUDE, b 1663, fils de Pierre
et de Renée Colinette, de Touches, évêché de
Xaintes ; s...
BOESMÉ, Elizabeth, [JEAN I.
s ⁶ 29 déc. 1702.
Marie-Anne-Joseph, b ⁶ 18 août et s ⁶ 2 sept.
1692. — André, b ⁶ 24 août 1695 ; m 8 nov. 1728,
à Agathe LABELLE, à St. Francois (I. J.) — Pierre,
b ⁶ 27 juillet 1699. — Marie, b ⁶ 31 déc. 1701.

1691, (26 novembre) Québec. ⁵

I. — DUBREUIL, JEAN-ETIENNE, notaire-royal, b 1661, fils de Jean et de Catherine Lemariniér, de St. Médéric de Paris; s ⁵ 5 juin 1734.

1° LE GAUDEUR, Marguerite, [MICHEL I. s ⁵ 29 déc. 1702.

Marguerite, b ⁵ 16 mars 1693; m 24 nov. 1711, à Jean HAMEL, à Ste Foye. — Marie-Ursule, b ⁵ 20 fév. 1695; s ⁵ 3 sept. 1714. — Louise-Gabriele, b ⁵ 10 fév. 1697; m ⁵ 31 mai 1717, à Michel VOYER; s ⁵ 31 mai 1722. — Marie-Anne, b ⁵ 30 oct. 1688; m ⁵ 14 mai 1724, à Joseph SIMON; s ⁵ 29 juillet 1739. — Jean-Etienne, b ⁵ 30 déc. 1700; 1° m 25 oct. 1726, à Charlotte JANIS; 2° m ⁵ 16 fév. 1735, à Charlotte GINOUX; s ⁵ 23 oct. 1742.

1703, (14 mai) Québec. ³

2° CHEVALIER, Marie-Anne, [ETIENNE I. s ⁵ 5 avril 1711.

Marie-Thérèse-Catherine, b ⁵ 27 fév. 1704; m ⁵ 18 nov. 1715, à Jean VALIN. — Marie-Françoise, b ⁵ 19 fév. 1705; m ⁵ 22 nov. 1725, à François ARCAD. — François-Marie, b ⁵ 24 nov. 1706. — Angélique-Barbe, b ⁵ 6 août 1708; m ⁵ 26 nov. 1731, à Etienne CAMANE; s ⁵ 20 juin 1740. — Jean-Etienne, b ⁵ 15 déc. 1710.

1713, (12 février) Lorette.

3° ROUTIER, Marie-Jeanne, [JEAN I. veuve de Jacques Voyer; s ⁵ 14 mai 1737.

I. — DUBROC, FRANÇOIS. — Voy. DUTERTRE.

1668, (14 janvier) Québec. ⁶

I. — DUBUC, JEAN, b 1641, fils de Pierre et de Marie Hotot, de la Trinité, évêché de Rouen; s 3 nov. 1688, à la Pointe-aux-Trembles de Québec. ⁷ (1)

L'ANCIÈVÈQUE, Françoise, b 1641, fille d'Adrien et de Françoise Reins, de St. Martin, évêché de Rouen; s ⁷ 4 juillet 1711.

Jean-François, b ⁶ 15 nov. 1668; m ⁷ 20 nov. 1696, à Elizabeth CARPENTIER. — Marie-Françoise, b ⁶ 24 déc. 1669; s ⁶ 8 janv. 1670. — Romain, b ⁶ 25 mars 1671; 1° m ⁷ 15 juin 1693, à Anne PINEL; 2° m ⁷ 7 oct. 1709, à Marie-Anne MATTE; s ⁷ 20 oct. 1711. — Joseph, b ⁶ 24 janv. 1674. — Marie-Angélique, b ⁶ 30 janv. 1678; s ⁷ 7 août 1691.

1682.

I. — DUBUC, MICHEL, maçon, établi à Longueuil, b 1644.

BAUDOIN, Marie, Michel, b 22 nov. 1683, à Boucherville.

1693, (15 juin) P^{te}-aux-Trembles, Q. ⁵

II. — DUBUCQ, ROMAIN, [J.-BAPTISTE I. s ⁵ 20 oct. 1711.

1° PINEL, Anne, [GILLES I. s ⁵ 23 août 1708.

Marie-Angélique, b ⁵ 8 juin 1694; m ⁵ 12 juin 1713, à Guillaume BERTRAND. — Romain, b 4 août 1696. — Jean-Baptiste, b ⁵ 7 oct. 1698. — Michel, b ⁵ 13 août 1700. — Joseph, b ⁵ 4 juillet 1702; m ⁵ 18 janv. 1734, à Angélique AIDE-CREQUV. — Marie-Anne, b ⁵ 1703; m ⁵ 9 janv. 1741, à Charles NOMMAND. — Marie-Catherine, b ⁵ 5 sept. 1705. — Noël-Augustin, b ⁵ 24 mai 1707.

1709, (7 octobre) P^{te}-aux-Trembles, Q. ⁵

2° MATTE, Marie-Anno. (1) [NICOLAS I. François de Sales, b ⁵ 19 août 1710; s ⁵ 5 déc. 1714. — André, b ⁵ 30 nov. 1711.

1696, (20 novembre) P^{te}-aux-Trembles, Q. ⁴

II. — DUBUCQ, JEAN-FRANÇOIS, [JEAN I. CARPENTIER, Elizabeth, [CLAUDE I. Marguerite, b ⁴ 23 sept. 1697. — Jean-Baptiste, b ⁴ 3 mai 1699; m ⁴ 25 juin 1736, à Marie-Françoise DELISLE. — Marie-Françoise, b ⁴ 27 oct. 1701; m ⁴ 11 août 1739, à Jean-Baptiste GARNIER. — Marie-Angélique, b ⁴ 10 déc. 1703; m ⁴ 12 août 1737, à Louis PILLARD. — Marie-Thérèse, b ⁴ 8 fév. 1706; m ⁴ 7 avril 1750, à Alexis DELISLE. — Marie-Elizabeth, b ⁴ 20 nov. 1708. — Marie-Josette, b ⁴ 23 fév. 1711; m ⁴ 12 nov. 1742, à Jean-Baptiste FAUCHER. — Marie-Catherine, b ⁴ 15 août 1713; m ⁴ 15 juin 1744, à Augustin FAUCHER. — Louis-Joseph, b ⁴ 19 oct. 1715.

DU BUISSON. — Voy. GUYON, SIEUR DU BUISSON.

I. — DU BUISSON DIT ANGERS, MARIE-CHARLOTTE, b 1638; s 9 fév. 1718, à la Pointe-aux-Trembles de Québec.

DU BUISSON, JACQUES. — Voy. RABIER, JACQUES.

I. — DU BUISSON. — Voy. POITIER (DU), SIEUR DU BUISSON. Noble homme.

DU BUISSON, CHARLES, lieutenant d'infanterie. Voy. RENAULT.

I. — DU CARET, CHARLES.

DUBUC, Marie, Marie-Louise, b 28 sept. 1694, à Québec.

1672.

I. — DU CARREAU, FRANÇOIS, b 1627; s 9 janv. 1707, à Québec. ⁴

1° BLANCHARD, Gillette, b 1632; s ⁴ 1^{er} janv. 1702. Marguerite, b 1675; m ⁴ 26 nov. 1693, à François ALLAIRE; s ⁴ 24 janv. 1703.

1702, (22 juillet) Québec.

2° RENOARD, Marie, veuve de Nicolas Durand.

I. — DUCAS, JEAN-BAPTISTE, (2) b 1668; s 20 avril 1768, à Lévis. ⁵

BELEVILLE dit Du Carnelle, Marie-Louise.

(1) Elle épouse, le 27 février 1713, Etienne Magnan, à la Pointe-aux-Trembles de Québec.

(2) Anglais de naissance, établi à Lévis, où il décède à l'âge de 100 ans!!!

(1) Naufragé à la Pointe-aux-Ecureuils avec Anne Coquincour, femme de Maurice-Olivier et Michel Toupin, âgé de 13 ans.

Anonyme, b et s^o 22 avril 1718. — *Marie-Louise*, b^o 25 juin 1719; m^o 26 août 1737, à Charles DUBOUCHET. — *Louis-Joseph*, b^o 15 juin 1721. — *Pierre-Michel*, b^o 28 sept. 1727; m^o 29 oct. 1754, à Geneviève DUSSAULT; s^o 4 nov. 1755. — *Anonyme*, b et s^o 15 avril 1732. — *Anonyme*, b et s^o 7 mars 1735. — *Jean-Baptiste*, b...; m à Marie-Anne BOUCHER.

DUCASSE, PHILIPPE, était à L'Ange-Gardien en 1694.

DUCHARME. — *Variations et surnoms*: DUCHARME — REPOCHE — LAFONTAINE.

1659, (13 janvier) Montréal. ⁴

I. — DUCHARME, FIACRE, menuisier, b 1628, fils du Toussaint et de Jacques De Roy, de Paris; s^o 4 17 mars 1677.

PACRAT, Marie, (1) b 1628, fille de Jacques et de Debora Bollet, du bourg de Critel, évêché de Xaintes; s...

Louis, b^o 23 août 1660; m^o 27 nov. 1681, à Marie-Anne MAILLET; s^o 11 août 1691. (2) — *Pierre*, b^o 21 août 1662. — *Pierre*, b^o 1^{er} et s^o 22 déc. 1663. — *Claude*, b^o 4 mars 1666; s^o 7 juin 1691. (3) — *Marie-Madeleine*, b^o 22 nov. 1668; m..., à Jean LAGRANGE; s^o 2 janv. 1687. — *Pierre*, b^o 2 janv. 1672; m^o 22 nov. 1689, à Marie BORDEREAU. — *Marie-Angélique*, b^o 17 fév. 1674; m^o 22 nov. 1690, à Claudio DUDEVOIR.

1681, (27 novembre) Montréal. ⁹

II. — DUCHARME, LOUIS, [FIACRE I. s^o 11 août 1691. (4)

MAILLET, Marie-Anne, (5) [PIERRE I. Jean, b^o 20 août 1682; m 11 janv. 1723, à Marie-Anne TROTIER, à Lachine. ^o — *Louis*, b^o 3 juillet 1684. — *Michel*, b^o 29 sept. 1686. — *Joseph*, b^o 19 janv. 1688; 1^o m..., à Jeanne JARRET; 2^o m^o 25 fév. 1721, à Thérèse TROTIER. — *Marie-Anne*, b^o 24 avril 1690. — *Gabriel*, b^o 3 fév. 1692.

DUCHARME, FRANÇOIS. — Voy. REPOCHE DIT DUCHARME.

1689, (22 novembre) Montréal. ¹

II. — DUCHARME, PIERRE, [FIACRE I. BAUDEREAU, Marie, (6) [URBAIN I. Pierre, b^o 26 sept. 1686.

I. — DUCHEMIN, MARIE-ANNE, b 1646; m..., à Pierre JULIEN; s 3 oct. 1679, à Québec.

DUCHERON. — *Variations et surnoms*: LUCHERON (7) — DESLAURIERS.

(1) Elle épouse, le 14 fév. 1678, Antoine Pichou, à Montréal.

(2) Tué par les Anglais, avec Cabassier.

(3) Tué par les Iroquois, avec Lemoyne de Bienville.

(4) Tué par les Anglais, avec Cressier.

(5) Elle épouse, en 1699, Louis Préjan, de Lachine.

(6) Elle épouse, le 19 janvier 1693, Jean-Baptiste Gadois, à Montréal.

(7) Le recensement de 1681 en a fait "Lucheron."

1673, (28 septembre) Québec. ²

I. — DUCHERON DIT DES LAURIERS MATHURIN, b 1633, fils de Michel et de Jeanne Briand, de la ville de Bourges.

Rousset, Marguerite, (1) b 1646, fille de Jean et de Louise Meni, de Rouen en Normandie. Paul, b^o 20 août 1674. — *Jeanne*, b^o 12 nov. 1676. — *Pierre*, b^o 14 sept. 1678; s 30 nov. 1690, au Cap St. Ignace. — *Madeleine*, b...; 1^o m^o 7 janv. 1698, à Benoit FERRÉ; 2^o m^o 25 mars 1716, à Clément DE LA MORINET.

DUCHESNE. — Voy. CHEVALIER — GATILLON — LAPIERRE.

I. — DUCHESNE, ADRIEN, chirurgien. (2)

DUCHESNE, BARBE, femme d'André BADEL, en 1671.

I. — DUCHESNE DIT LAPIERRE, PIERRE, b 1621; s 4 mars 1697, à Ste. Famille. ³

RIVET, Catherino, b 1634.

Marie-Madeleine, b 1667; m 11 avril 1684, à Joseph BONNEAU, à St. François, (I. O.). ⁴ — *Jacquette*, b^o 25 fév. 1668; s avant 1681. — *Catherine*, b^o 23 fév. 1669; s avant 1681. — *Pierre*, b 1670; m^o 22 nov. 1701, à Madeleine BURAUD; s^o 16 déc. 1702. — *Constance*, b^o 2 fév. 1673. — *Geneviève*, b^o 16 juillet 1675; m 6 fév. 1696, à Jacques PLANTE, au Château-Richer. — *Marie*, b^o 12 avril 1677; m^o 17 fév. 1699, à Pierre DOMPIERRE; s 15 juillet 1757, à Québec. — *Marie-Anne*, b^o 8 nov. 1679; m à Nicolas VÉRIEUL. — *Simon*, b 1681. — *Rose*, b^o 30 oct. 1683. — *Elizabeth*, b^o 28 oct. 1685. — *Jacques*, b^o 4 8 sept. 1687; m à Angélique TREMBLAY.

1688, (3 mai) Québec. ¹

I. — DUCHESNE, GABRIEL, b 1658, fils de Julien et de Jeanne Mariot, de St. Nicolas, évêché de Nantes; s^o 28 sept. 1691.

DUMETS, Anne, [JEAN I. Angélique-Gabrielle, b^o 23 avril 1691; m^o 1 9 fév. 1717, à Jean MÉTIVIER; s^o 19 août 1740.

DUCHENÉ. — Voy. BARDET.

I. — DUCHESNEAU, JACQUES. (3)

1695, (14 février) Charlesbourg. ¹

I. — DUCHESNEAU DIT SANS-REGRET, RENÉ, b 1665, soldat, fils de René et de Marie-Charlotte Roy, de St. Martin de Fleury, évêché de Poitiers.

(1) Elle épouse, le 10 nov. 1682, Etienne Burel, au Cap St. Ignace.

(2) Oncle de Charles Lemoyne I. Il resta à Québec après le départ des Français, en 1629. Le 9 fév. 1631, il servait de parrain à Elizabeth Couillard, fille de Guillaume.

(3) Sieur de la Doussinière et d'Ambrault, Intendant, chevalier, conseiller du Roy, ci-devant Trésorier de France, au bureau des finances à Tours, (6 juin 1676) remplacé, en 1692, par M. de Courcelles.

GUÉRIN, Jeanne, [CLÉMENT I. René, b¹ 19 nov. 1695. — Pierre, b¹ 10 nov. 1697; m¹ 1726, à Catherine BARNOT. — Jacques, b¹ 25 oct. 1699; m 1729, à Françoise LAUZÉ — Jeanne-Marie, b 8 janv. et s¹ 11 avril 1702. — Marie-Jeanne, b 12 fév. et s¹ 11 mars 1703. — Marie-Thérèse, b¹ 21 avril 1704; m¹ 1728, à Jean MONAS. — Anonyme, b et s¹ 11 mai 1706 — François, b¹ 10 juin 1708. — Marie-Angélique, b¹ 19 août 1710. — Marie-Jeanne, b¹ 22 mai 1712. — Marie-Charlotte, b¹ 5 nov. 1714; s¹ 19 fév. 1717. — Jean-Baptiste, b¹ 24 mars 1717.

DUCHESNY, — Surnoms : BRETEL — LAMUSIQUE.

1686.

I. — DUCHESNY, François, enseigne dans les troupes, natif de Paris; s 15 mars 1691, aux Trois-Rivières.

FRANCOU, Marguerite. *Marguerite*, b 1688; 1^o m mai 1716, à Pierre DUMESNY, à Québec⁶; 2^o m⁶ 24 avril 1730, à Charles PETITPAS; s⁶ 29 mars 1758.

1697, (21 octobre) Québec.²

I. — DUCLAS DIT CARTIER, François, b 1668, fils de François et de Marie Dubouret, de St. Gervais, évêché de Bordeaux; s² 25 déc. 1708.

BRUNEAU, Jeanne, (1) [JEAN-RENÉ I. Marie-Charlotte, b² 19 oct. 1698; m² 8 janv. 1718, à Michel BROUSSEAU; s² 13 juillet 1733. — Jean, b 15 sept. et s² 11 oct. 1700. — Marie-Catherine, b² 27 avril 1705; 1^o m² 27 avril 1722, à Ignace DUMÉNIL; 2^o m² 5 nov. 1726, à Jean LOISEAU. — Pierre, b² 26 janv. 1707. — Catherine, b² 1709; s² 29 avril 1733.

1653.

I. — DU CLÉMENT DU VAULT, JEAN. (2) GASNIER, Anne, (3) b 1614. *Claire-Françoise*, b...; m à Denis-Joseph D'AUTEUIL. — Anne, b...

DUCLOS. — Voy. CELLES — SEL — CARIGNAN — DE CELLES.

I. — DUCLOS, MARTIN, soldat, était à Québec en 1644.

1671.

I. — DUCLOS, François, b 1631, établi à Batis-can¹; s¹ 4 déc. 1711.

CERISIER, Jeanne, b 1641, native de France; s¹ 17 sept. 1709.

Nicolas, b 1664; m¹ 11 fév. 1709, à Madeleine LAFOND; s¹ 21 nov. 1737. — Anne, b 1668; m 1688, à François JUGNAC; s 31 janv. 1709. — Geneviève, b 1670; m à Pierre PERROT. — Marie-Louise, b 1672; m¹ 17 janv. 1689, à Nicolas LEFEBVRE. — François, b 1674; m 4 fév. 1710, à Marie-Charlotte

(1) Elle épouse, le 25 mars 1713, Alexandre DERNY, à Québec.

(2) Seigneur de Monceaux, chevalier de St. Louis.

(3) Elle épouse, le 21 août 1655, Jean Bourdon, à Québec.

DUTAUT, à Champlain²; s¹ 25 août 1747. — Marie-Madeleine, b 1676; m à Julien TROFFIER; s¹ 28 août 1747. — Marguerite, b² 12 oct. 1679; m¹ 18 janv. 1707, à Jacques DUTAUT. — Charles, b² 10 mai 1682; s¹ 30 janv. 1703.

1663, (23 mars) Sorel.

I. — DUCLOS, Jean, b 1663, fils d'Arnould et d'Isabelle Joannes, de St. Jean, évêché de Montauban.

POURÉ, Marie, [ANDRÉ I. veuve de Joseph Pacant.

Marie-Madeleine, b 17 déc. 1693, à la Pointe-aux-Trembles, M.¹ — Pierre, b¹ 23 avril 1698. — Joseph, b 12 mars 1765, Ile Dupas.

I. — Du CLOS, LAMBERT. — Voy. CELLES-DU CLOS.

I. — DUCOLOMBIER, Sieur. (1)

1692, (21 nov.) P^{re}-aux-Trembles, (M).⁵

Du CONGÉ DIT LAFORTUNE, CLAUDE, soldat de M. De Varennes.

TESSIER, Agnès, veuve de Guillaume Richard. *Marie-Barbe*, b⁵ 20 sept. 1693. — Marguerite, b⁵ 26 juin 1696. — Jean, b⁵ 8 sept. 1698.

1698, (28 août) Québec.⁶

I. — Du COUDRAY, Louis, b 1668, fils de Michel et de Marie Breton, de St. Honoré, ville de Blois.

Bonus Marie-Anne, b 1677, fille de Michel et de Marie Baillif, de St. Gervais de Bonelle, évêché de Chartres.

Marie-Charlotte, b⁶ 13 sept. 1699.

1699, (23 février) St. François (I. O).⁷

I. — DUCURONT, PIERRE, b 1674, fils d'André et de Jeanne D'ARSIGNALONGE, de St. Antoine-de-Castelno, évêché de Tarbes.

LABBÉ, Marie, [PIERRE I. Pierre, b⁷ 20 mai 1700.

1690, (22 novembre) Montréal.⁸

I. — DUDEVOIR, CLAUDE, b 1660, fils de Jean et d'Agathe Galté.

DUCHARME, Angélique, [FIACRE I. Claude, b⁸ 21 déc 1691; m 3 oct. 1711, à François HALLE, à Lévis. — Louise, b⁸ 9 avril 1693. — Antoine, b⁸ 15 déc. 1694. — Claude, b⁸ 15 déc. 1694. — Marie, b⁸ 7 sept. et s⁸ 3 nov. 1696. — Agnès, b⁸ 21 janv. et s⁸ 9 juillet 1698. — Louise-Charlotte, b⁸ 20 juin et s⁸ 23 sept. 1699. — Philippe, b⁸ 14 avril 1701. — Marie-Louise, b⁸ 12 juin 1704. — Catherine, b⁸ 12 juin 1704.

Du FAUT. — Variations et surnoms : DUFAUX — CHIASSON — DUFAYET.

(1) Beau-frère de Marie LE NEUF, épouse de Jean Godefroy. Voir le contrat de mariage de Jean Godefroy, 15 déc. 1636. — (Documents Faribault, No. 3).

I. — Du FAUT, GILLES, b 1645, charpentier; s 4 mars 1706, à Champlain.
SIMON, François, veuve de Claude COGNAC, b 1646; s 15 mai 1699, à Québec.⁹
François, b 1^{er} mai 1680, à Boncherville^o; m à François PERRAULT. — Gilles, b^o 5 nov. 1682. — Jean-Joseph, b^o 4 avril 1685; m 14 janv. 1710, à Angélique EMOND, à la Rivière-Ouelle. — Louis, b^o 1^{er} juin 1687. — Michel, b^o 11 juillet 1689. — Marie-Françoise, b^o 8 mars 1693.

I. — DUFOUR, ROBERT.

MIGNERON, ANNE.

Angélique, b 23 mai 1695, au Château-Richer.¹
— Marie-Josette, b^o 19 sept. 1697.

DUPRESNE. — Variations et surnoms: DUFRAISNE — BOUIN — JANVRAIN — THUNAY — VERNAS.

I. — DUFRESNE, PIERRE, b 1627; s 1^{er} déc. 1637 (mort subite), à St. Laurent, I. O.²

PALIN, ANNE, b 1634.

Anne-Françoise, b 1658; m 18 avril 1673, à Jean LESTOURNEAU, à Ste. Famille.² — Jeanne, b^o 24 nov. 1666; 1^o m^o 27 oct. 1682, à René MINOS; 2^o m^o 25 nov. 1697, à Gabriel ROULEAU. Catherine, b^o 9 fév. 1668; m^o 3 fév. 1688, à Guillaume ROULEAU. — Pierre, b^o 23 oct. 1669 — Louise, b^o 22 mai 1672; s^o 12 fév. 1687. — Marie, b^o 13 oct. 1674; s^o 3 août 1687. — Guillaume, b^o 17 oct. 1676.

1668, (4 décembre) Montréal.¹

I. — DUFRESNE, ANTOINE, b 1636, fils de Nicolas et de Catherine Domin, de St. Omer, en Artois. FAUCONNIEN, Jeanne, b 1651, fille d'Antoine et de Jeanne Pivin, de la ville d'Orléans.

Anonyme, b et s^o 4 sept. 1669. — Elizabeth, b^o 19 oct. 1670; s^o 13 sept. 1687. — Jean-Baptiste, b 1672; m 23 nov. 1693, à Marie-Renée MERSAN, à la Pointe-aux-Trembles, M. — Gaspard, b^o 5 fév. 1673; s avant 1681. — Antoine, b^o 21 août 1677.

I. — DUFRESNE, PIERRE-FÉLIX, chirurgien, établi à Batiscaan.

LEFEBVRE, Elizabeth.

Catherine, b...; m 18 avril 1700, à Jacques FILASTREAU, à Lachine. — Madeleine, b 1676; 1^o m à François PELLETIER; 2^o m 9 janv. 1698, à Pierre MAILLET, à Montréal.

1693, (23 novembre) Pte-aux-Trembles, M.¹

II. — DUFRESNE, JEAN-BAPTISTE, [ANTOINE I. MERSAN, Marie-Renée, [PIERRE I. Elizabeth, b^o 29 août 1694. — Jean-Baptiste, b^o 23 juillet 1696. — Antoine, b^o 11 fév. 1698. — Marie-Anne, b^o 1 janv. 1700.

1689, (17 janvier) Québec.¹

I. — DUFRESNE, NICOLAS, marchand, b 1659, fils de Margrin Jauvrin de la Chercie et d'A' Le Picard, de Chissy, en Basse-Normandie, évêché de Bayeux.

BENSON, Marie-Madeleine, [ANTOINE I. Marie, b 1690; s^o 14 mai 1706. — Jean-Baptiste, b...; 1^o m^o 16 oct. 1722, à Marie-Anne DAMOURS;

2^o m 24 nov. 1744, à Anne-Françoise CREVIER, à Montréal.

1701, (18 janvier) Varennes.¹

I. — DUFROS DE LA JEMERAI, CHRISTOPHE, b..., fils de Christophe Dufros, sieur de la Jemerais et de Marguerite De la Forest, de Madrac, de St. Malo.

GAULTIER, Marie-Renée, (1) [RENÉ I. Marie-Marguerite, (2) b^o 16 oct. 1701; m 12 août 1722, à François-Madeleine You, à Montréal. — Charles, b^o 28 déc. 1702; ordonné le 14 avril 1726; s 10 mars 1750, à Verchères. — Marie-Clemence, b^o 26 janv. 1704; m à Pierre GABELIN-MAUGNAS. — Louise, b^o 14 sept. 1705; m à Ignace GABELIN. — Joseph, b^o 30 oct. 1706, ordonné le 21 oct. 1731; s 11 nov. 1756, à Ste. Famille. — Christoph, b^o 7 déc. 1708.

DUGAL. — Voy. COTTIN DIT DEGAL.

II. — DUGAL-COTTIN, FRANÇOIS, [DUGAL I. ROUCHER, Marie-Anne, [JEAN II. Marie-Françoise, b 7 nov. 1692, à Québec.

1683, (27 septembre) Lachine.

I. — DUGAST, VINCENT, b 1653, marchand, fils de Vincent (médecin) et de Péronne Babin, de Chouppes, évêché de Poitiers; s 25 déc. 1698, à Montréal.¹

1^o Roy, François, [JEAN I. s^o 28 sept. 1686.

Jean-Baptiste, b^o 15 juillet 1684, ordonné le 22 avril 1714; s 9 mars 1763, à St. François du Lac. — Marie, b^o 25 mars et s^o 17 avril 1686.

1686, (4 novembre) Montréal.¹

2^o TESSIER, Catherine, (3) [PIERRE I. veuve de Pierre Martin.

Marie-Gabrielle, b^o 25 sept. 1687; m^o 24 nov. 1704, à Paul DUMOUCHEL. — Joseph, b^o 5 fév. 1691. — Charles, b^o 31 janv. et s^o 15 fév. 1694. — Marie-Gabrielle, b^o 4 mars 1695. — Marguerite, b^o 6 juillet 1698.

I. — DUGRES, JACQUES, établi à Lachevrotière.

BARBEAU, Catherine. Marie-Josette, b 1701; s 15 août 1749, à Batiscaan. — Charles, b...; m 21 août 1727, à Judith DURET, à Québec.

1667, (7 novembre) Montréal.²

I. — DUGUE, (4) SORAC, Messire, établi à Varennes, b 1638, fils de Pierre, (Sieur de la Boulardière) et de Péronne de Chambelle, de Perseuil, évêché de Nantes; s^o 18 déc. 1688.

MOYEN, Marie, b 1649, fille de Jean-Baptiste et d'Elizabeth Le Bret, de St. Nicolas-des-Champs, évêché de Paris; s 24 oct. 1687, dans l'église de la Pointe-aux-Trembles, (M.)³

(1) Elle épouse, e 24 janv. 1720, Timothée Sullivan, (Sylvain) à la Pointe-aux-Trembles de Québec.

(2) Fondatrice des Sœurs Grises de Montréal. — Voyez Vie de Madame d'Youville, par l'abbé Faillon.

(3) Elle épouse, le 7 sept. 1700, Pierre Laurent, à Montréal.

(4) Sieur de Bois Briant, capitaine du régiment de Chambelle, Seigneur de l'île Ste. Thérèse.

Jean-Sidrac, b² nov. 1670. — *Marie-Thérèse*, b² 6 janv. 1671. — *Jacques*, b² 17 janv. 1673; s¹ 15 déc. 1702, à Québec. — *Pierre*, b² 21 fév. 1675; m¹ 17 fév. 1694, à Angélique DE LUCRÉ, à L'Ange-Gardien. — *Jeanne*, b² 14 janv. 1677. — *Joseph-François*, b² 18 mars 1679; s² 10 fév. 1688. — *Elizabéth*, b² 6 juin 1681. — *Marie-Charlotte*, b² 13 déc. 1683; m⁴ 13 sept. 1706, à Jean PETIT. — *Jeanne-Cécile*, b² 18 mars 1686; s² 15 mai 1687.

I. — DUGUÉ, sieur de FOUGÈRE, François, lieutenant-colonel du régiment de Conti, était à la Pointe-aux-Trembles de Québec en 1679.

1672, (21 novembre) Trois-Rivières. ¹

I. — DUGUAY, JACQUES, b 1647, chirurgien, fils de Michel et de Catherine de Lebré, de Semur en Assoy, évêché d'Autun; s¹ 13 mars 1727. ¹ BAUDRY, Jeanne, [URBAIN I. s¹ 22 nov. 1700.

Marie-Madeleine, b¹ 28 oct. 1675; m¹ 14 nov. 1695, à Maurice CARDIN. — *Catherine*, b¹ 4 mars 1677; s¹ 22 déc. 1698. — *Jacques*, b¹ 14 mars 1679; m¹ 8 nov. 1722, à Louise LEMAITRE; s¹ 25 juillet 1736. — *Marguerite*, b¹ 13 sept. 1680; m¹ 4 nov. 1698, à Jacques GAUDÉ. — *François*, b¹ 10 janv. 1683; s¹ 29 nov. 1703. — *Jean*, b¹ 8 mars 1685. — *Jacques*, b¹ 3 mars 1687. — *Marie*, b¹ 21 juillet 1689; s¹ 18 oct. 1706. — *Claire*, b¹ 11 avril 1692; m¹ 7 janv. 1717, à Louis LEMAISTRE. — *Maurice*, b¹ 2 juillet 1697; m¹ 5 janv. 1727, à Madeleine LECLERC. — *Claude*, b¹ 24 nov. 1700.

1709, (29 avril) Trois-Rivières. ¹

2^o BAILLARGEON, Ando, [MATHURIN I. s¹ 8 mars 1732.

II. — DUGUAY, JACQUES, [SIDRAC I. officier; s¹ 15 déc. 1702, à Québec.

1694, (17 février) L'Ange-Gardien.

II. — DUGUÉ, PIERRE, [SIDRAC I. DE LUCRÉ, Angélique, [JACQUES I. *Marie-Madeleine*, b² 29 et s¹ 31 janv. 1695, à Ste. Famille. ² — *Geneviève*, b² 26 déc. 1695. — *Jacques*, b² 3 mai 1698.

DUHAMEL. — *Surnoms*: SANSFAÇON — CHASLE.

I. — DUHAMEL, SIMON, bourgeois de Paris.

GRANDIN, Marie. (1) *Clémence*, b 1629, à Paris, 3^e religieuse hospitalière, dite Marie-Clémence de l'Incarnation; s 18 mars 1683, à Québec.

1698, (22 octobre) Champlain. ²

I. — DUHAMEL DIT SANSFAÇON, THOMAS, b 1669, fils de Jacques et d'Anne Tranchard, de Boisbebec, évêché de Rouen. BEGNIER, Angélique, [MASSÉ I. *Eupère*, b² 17 août 1699; m 1726, à Catherine BOUVIER. — *Thomas*, b 5 avril 1704, à l'Île Dupas. ³ — *Louis*, b² 27 sept. 1706; m à Françoise VOLANT, à Contrecoeur. — *Marie-Catherine*, b² 8 nov. 1711.

(1) Elle est venue au Canada.

1665, (16 novembre) Québec. ²

I. — DUHAUT DIT PARIS, JACQUES, b 1635, fils de Jean et de Geneviève Chantreau, de St. Martin, évêché de Chartres; s 13 déc. 1700, à Charlosbourg. ⁶

LE MOYNE, Marie, b 1646; fille de Louis et d'Antoinette Hébert, de Polisy, évêché de Chartres.

Michel, b² 21 août 1667. — *Marie-Anne*, b² 9 janv. 1670; m² 5 mars 1685, à Léonard FRESNAY. — *Angélique*, b² 1^{er} août 1672; s² 4 août 1677. — *Benoît*, b² 27 mars 1675; m à Jeanne LAFONTAINE. — *Elizabéth*, b² 27 mars 1675.

II. — DUHAUT DIT PARIS, BENOÎT, [JACQUES I. BOYER-LAFONTAINE, Jérôme, [ETIENNE I. *Charlotte*, b 1698; s 16 janv 1703, à Lorette. ⁷ — *Jean*, b⁷ 12 déc. 1699; s⁷ 20 janv. 1703. — *Marie-Thérèse*, b⁷ 27 avril 1702. — *Sylvestre*, b 13 janv. 1704. — *Claude*, b⁷ 26 mai 1705.

I. — DUHEMME, JEAN.

RIGAUT, Judith. *Louis-Michel*, b 5 avril 1671, aux Trois-Rivières.

DU HOUSSAY. — VOY. MOREL DE LA DURANTAVE.

IV. — DU LAC, CHARLES, b 1695, fils de Nicolas Bonhomme-Du-Lac et de Louise Cloutier; s 12 janv. 1770, à Ste. Foye. — VOY. page 66.

1684, (9 octobre) Montréal. ²

I. — DU LIGNON, JEAN, écuyer, sieur de la Miranto, b 1656, fils d'Elie et de Marthe Paquet, de La Roche-Fouquin.

TÉTARD, Marie, [CHARLES I. *Jean*, b² 14 juin 1686. — *Pierre*, b...; m 1704, à Marguerite DE GERLAIS.

1673, (11 septembre) Québec.

I. — DULIN, PHILIPPE, veuf de Léonarde LEPAGNEUX.

2^o LE MER, Anne, b 1653, fille de Jean et de Marguerite Cornut, de Pont sur Rhone, évêché de Nemours.

I. — DULHUD DE GREYZOLON, DANIEL, capitaine réformé, était à Montréal en 1691.

I. — DULINOT, JEAN, b 1661, marchand à Québec, en 1681.

DULUDE. — VOY. HUOT.

I. — DUMAINE, JEAN.

HUBOU, Barbe, s 31 oct. 1651, à Québec.

DUMAINE. — VOY. DUMESNIL DIT LAMUSIQUE.

1680, (1^{er} février) Québec. ²

I. — DUMANCIN, ARNAUD, b 1658, chirurgien, fils d'Arnaud et de Catherine Duloin. DELESTRE, Louise, [THIERRY I. veuve de Charles Royer. *Marie-Josette*, b² 13 mars 1690.

I. — DUMANOY, JEAN, (1) b 1616, établi à Ville-
lemur.
LARUE, Charlotte, [JACQUES I.

1684, (9 janvier) Lachine. ¹

I. — DUMANS, JEAN, b 1647, fils de Raymond et
de Marguerite Couder, de St. Marsal, évêché
de Périgord.

MORIN, Agathe, (2) [Jacques I.
Jean, b ¹ 15 mai 1686; s ¹ 13 oct. 1687. — Jean,
b ¹ 23 nov. 1687; s ¹ 16 sept. 1688. — Michel, b ¹
7 fév. 1689.

1663.

I. — DU MARCHÉ, JEAN.

HURAUULT, Catherine.
Jean, b 29 nov. 1664, à Québec.

1689, (21 fév.) P^{te}-aux-Trembles de Québec. ²

I. — DU MAREUIL, dit LAFRANCHISE, BLAISE, b
1661, cordonnier, fils de Toussaint et de
Catherine Chevreil, de Senelly.

¹ DONÉ, Marie-Madeleine, [LOUIS I.
s 14 fév. 1694, à Québec. ³
Marie-Madeleine, b ² 25 fév. 1690; m ³ 3 juin
1715, à Louis BOISSY; s ² 27 nov. 1743. — Florent,
b ² 11 fév. 1692.

1694, (11 oct.) Château-Richer.

² LE SOT, Marie-Anne, (3) [JACQUES I.
François-Marie, b ³ 21 mars 1696. — Joseph, b ³
1^{er} sept. 1698. — Jean, b ³ 24 fév. 1701; s ³ 1^{er} fév.
1703. — Jean-Baptiste, b ³ 23 avril 1703; m ³ 3
juillet 1741, à Marie-Josette BEZEAU; s ³ 31 oct.
1743. — Augustin, b ³ 20 fév. 1705. — Toussaint,
b ³ 23 oct. 1706; m ³ 11 sept. 1730, à Louise
FERRÉ. — Louis, b ³ 7 mai 1708. — Marie-Ursule,
b ³ 12 janv. 1710; ¹ m ³ 18 sept. 1730, à Elie
REGNIER; ² m ³ 13 avril 1738, à François DESRO-
CHERS. — Jean-Marie, b ³ 4 déc. 1711; s ³ 22 fév.
1717. — Blaise, b ³ 3 sept. 1713; s ³ 2 juillet 1714.

I. — DUMAS, GABRIEL, b 1622, maçon à Québec.
Marthe, b 1669; s 7 juillet 1734, aux Trois-
Rivières.

1668.

I. — DUMAS, FRANÇOIS, b 1636, interprète des
Iroquois, fils de Charles et d'Anne Lemaire,
de St. Sauveur de Paris.

¹ FOYE, Marguerite, b 1636, s...
François, b 15 juillet 1669, à Ste. Famille ²;
m à Marie-Françoise GERVAIS. — Charles, b ² 9
mai 1671; ¹ m à Françoise RONDEAU; ² m 21
août 1702, à Marie GUINARD, à St. Michel; ³ m
18 juillet 1712, à Marthe GARANT, à St. Etienne
de Beaumont. — Marc-Antoine, b ² 29 juillet 1672;
s avant 1681. — Jeanne, b ² 3 sept. 1673; m 1697,
à Louis MARCEAU. — Gabriel, b ² 23 sept. 1674. —
Catherine, b ² 28 mai 1677; m 21 juillet 1698, à
Louis COCHON, à St. Jean, I. O. ² — Marie, b ² 28
oct. 1680; m ³ 3 fév. 1698, à Pierre AUDET.

(1) Recensement de 1681.

(2) Elle épouse, le 18 juin 1692, Pierre Hardouin, à Mont-
réal.

(3) Elle épouse, en 1715, Julien Caddé, à Charlesbourg.

1687, (25 novembre) Québec. ⁴

² DUMONTMESNY, Marie, veuve de Noël Rose.
Marguerite, b ⁴ 20 juillet 1690.

1671, (12 octobre) Québec. ³

I. — DUMATS DIT RENCONTRE, RENÉ, b 1651, fils
de Claude et de Françoise Légar, de Ste.
Croix de Tours.

¹ LE LONG, Marie, b 1646, fille de Mathurin et
de Péruine Morel, de Toussaint, évêché de
Rennes; s 14 déc. 1687, à Laprairie. ³
Françoise, b 27 juv. 1673, à Sorel ⁴; s 5 fév.
1673, à Boucherville. ⁵ — Marie, b ⁵ 8 fév. 1675;
m à François MONET. — Marie-Anne, b ⁴ 5 oct.
1676. — Jeanne, b ³ 12 mars 1679; ¹ m ³ 16 sept.
1694 à Louis-Bertrand AUPH; ² m 28 juin 1699,
à François DUMONT, à Montréal; ³ m ³ 22 juillet
1714, à Laurent PÉRIEN. — Louise, b ³ 12 déc.
1680; m ³ 24 nov. 1698, à Bernard RUTIANOE. —
Marie-Anne, b ³ 25 mars 1682. — Pierre, b ³ 7
avril 1682; m ³ 16 juin 1715, à Marie DUMAY. —
Marie-Louise, b ³ 2 sept. 1685; m ³ 12 nov. 1704, à
Jérôme Longuetain. — François, b ³ 8 juillet 1687;
s ³ 17 fév. 1688.

1689, (1^{er} juin) Montréal.

² GILLES, Jeanne, (1) veuve de François Fleury.
Louis-Isaac, b ² 29 mai 1690.

1698, (3 novembre) Ste. Famille.

I. — DUMAS, PIERRE, b 1669, fils d'Antoine et
d'Aune Du Bournais, d'Agri, évêché d'An-
goulême.

VAILLANCOUR, Louise, [ROBERT I.

1699, (16 février) Château-Richer. ¹

I. — DUMAS, PIERRE, b 1669, fils de Pierre et
d'Isabelle Augé, de St. Marché, d'Angoulême.
VERREAU, Marie, [BARTHÉLEMI I.
s ¹ 25 fév. 1703.

Anonyme, b ¹ et s ¹ 14 mai 1700. — Prisque, b ¹
22 fév. et s ¹ 4 mars 1703. — Jean-Baptiste, b
1704; s ¹ 16 mars 1703.

1695.

II. — DUMAS, CHARLES, [FRANÇOIS I.
¹ RONDEAU, Françoise, [THOMAS I.

s 13 oct. 1699, à St. Jean, (I. O.) ²
Jean, b 31 mars 1698, à St. Michel. ³ — Fran-
çois, b ² 25 août et s ² 25 oct. 1699. — Marie-Fran-
çoise, b...; m 23 nov. 1718, à Jean FOURNIER, au
Cap St. Ignace. — Charles, b...; m 5 nov. 1725, à
Mario CHAUVIN, aux Trois-Rivières. ⁴

1702, (21 août) St. Michel. ³

² GUIGNARD, Marie, [PIERRE I.
Joseph, b 20 juin 1706, à St. Etienne de Beau-
mont. ⁵ — Gabriel, b ⁵ 17 mai 1708. — Marie, b ⁵
1^{er} sept. 1709; s ⁴ 27 août 1729.

1712, (18 juillet) St. Etienne de Beaumont. ⁵

³ GARANT, Marthe, veuve de Charles Bran-
chaud.

(1) Elle épouse, le 1^{er} septembre 1704, Pierre Galet, à Mont-
réal.

Michel, b^o 25 mai 1713. — Marie-Marthe, b^o 21 juin 1714. — François, b^o 18 déc. 1715. — Marie-Josette, b^o 24 oct. 1717.

1690.

I^o — DUMAS, FRANÇOIS, [FRANÇOIS I. GERVAIS, Marie-Françoise, [MARIN I. François, b^o 1^{er} déc. 1690, à St. Jean, (I. O.)⁶; s^o 11 janv. 1691. — Marie-Madeleine, b^o 15 mars 1692; m à Guillaume FORTIER. — François, b^o 2 juillet 1694. — Georges, b^o 4 août 1696. — Antoine, b^o et s^o 13 juin 1700.

DUMAY. — Variations : DUMETZ — DUMETS — DUMEST — DUMAIS — DEMER — DEMERS.

1648, (28 janvier) Québec.¹

I. — DUMAY, ETIENNE, charpentier, ? 1626, fils de Jean et de Miote Lacombe, de St. Jean, de Dieppe, évêché de Rouen; s...

Monin, Françoise, veuve d'Antoine Pelletier, b..., de LaRochelle; s avant 1666.

Marie, b 31 mai 1649, à Montréal. — Nicole, b 18 nov. 1650, à Sillery.² — Etienne, b^o 7 mars 1653. — Anonyme, b^o 2 et s^o 31 janv. 1655. — Jean, b^o 29 août 1655; s... — Etienne, b^o 3 déc. 1656; m 25 nov. 1686, à Jeanne MENARD, à Boucherville³; s^o 15 sept. 1702. — Joseph, b 1658; 1^o m 25 oct. 1683, à Marguerite GURAUT, à Laprairie⁴; 2^o m^o 4 20 sept. 1699, à Marguerite PÉRAS; 3^o m 23 juillet 1708, à Angélique BRUNEL, à Varennes⁵; 4^o m^o 24 nov. 1712, à Françoise PETIT. — Eustache, b 1661; m^o 21^o 16 1688, à Catherine PÉRAS — François, b^o 2 1663.

1654, (7 janvier) Montréal.¹

I. — DUMETS, ANDRÉ, (ou DEMETS) cultivateur, b 1631, fils de Jean et de Barbe Mangis, de St. Jacques, de Dieppe, s 23 nov. 1710, à la Pointe-aux-Trembles de Québec.

CHEDVILLE, Marie, b 1636, fils de Jean et de Marguerite ?

Catherine, b^o 22 oct. et s^o 20 nov. 1634. — Marie, b^o 28 oct. 1655; 1^o m à Nicolas NEVAUX; 2^o m^o 26 janv. 1672, à Jean LEROY; s^o 24 avril 1687. — Nicolas, b^o 6 août 1657; m^o 23 oct 1679, à Barbe JETTÉ. — André, b^o 24 oct. 1659. — Jean-Baptiste, b^o 31 août 1661; m 25 fév. 1686, à Cunégonde MASTA, à la Pointe-aux-Trembles, (M.)² — Michel, b^o 3 oct. 1663; m^o 25 nov. 1685, à Isabelle JETTÉ; s^o 15 oct. 1677. — Barbe, b^o 8 août 1665; m^o 4 nov. 1680, à Jacques COITEUX; s^o 7 sept. 1699. — Charles, b^o 15 juin 1667; m^o 2 17 fév. 1689, à Elizabeth PAPIN. — Marie, b 1668; m^o 22 oct. 1686, à Jean BOURNIS. — Robert, b 12 janv. 1671, à Boucherville; m^o 26 avril 1694, à Madeleine JETTÉ. — Paul, b^o 25 janv. 1673; s^o 17 fév. 1697. — Martine, b^o 24 sept. 1695; m^o 16 sept. 1697, à Paul JETTÉ.

1654, (9 novembre) Montréal.³

I. — DUMETS, JEAN, cultivateur, (1) b 1632, frère du précédent; s 5 juillet 1708, à Québec.¹

(1) Il laisse Montréal, et s'établit à la Côte de Lauzon, en 1662.

REDIÉ, Jeanne, b 1673, fille de Michel et de Catherine Dorbelle de St Germain, évêché d'Angers; s^o 3 déc. 1708.

François, b^o 16 fév. 1658; m à Jeanne ROANES, s^o 4 nov. 1687. — Marguerite, b^o 21 oct. 1659. — Jean, b^o 6 juillet 1661; m 2 mai 1696, à Jeanne LARRIVÉ, à Stc. Famille⁶; s^o 11 juillet 1736. — Pierre, b 8 oct. 1663, à Sillery.^o — Eustache, b^o 13 août 1665; m^o 3 nov. 1694, à Marie DUBOIS. — René, b^o 14 août 1667; m à Anne DUBOIS. — Marie-Madeleine, b^o 27 avril 1669. — Jean, b 1670; m^o 2 mai 1696, à Jeanne LARRIVÉ. — Eustache, b^o 7 mai 1673. — Catherine, b^o 10 avril 1675; s^o 1 (noyée) 6 juillet 1693. — Jean-Nicolas, b^o 13 juin 1677; m^o 3 mai 1700, à Anne ROCHEDON. — Michel, b^o 26 nov. 1681; s 21 fév. 1701, à St. Nicolas. — Anne, b 1665; m^o 3 mai 1688, à Gabriel DUCHESNE. — Jean, b 1680.

1679, (23 octobre) Montréal.³

II. — DUMETS-DEMERS, NICOLAS, (1), [ANDRÉ I. JETTÉ, Marie-Barthe, [URBAIN I. Maximilien,³ b 13 juillet 1681. — Marie-Anne, b^o 22 août 1683; s^o 9 juillet 1699. — Anne, b^o 19 déc. 1685. — Isabelle, b^o 24 mai 1690. — Nicolas-Claude, b^o 27 nov. 1692. — François, b^o 17 août 1694.

1683, (25 octobre) Laprairie.¹

II. — DUMAY, JOSEPH, [ETIENNE I. 1^o GUITAUT, Marguerite, [JACQUES I. s^o 5 août 1699.

Pierre, b^o 8 déc. 1684. — Joseph-Marie, b 21 janv. 1687. — Jacques, b^o 9 juin 1689; m^o 30 30 janv. 1719, à Marie BROSSEAU. — Etienne, b^o 18 nov. 1691. — Marguerite, b^o 7 mars 1694; m^o 14 juillet 1722, à Jean BOYER. — Marie-Anne, b^o 12 janv. 1697. — Jeanne, b^o 14 avril 1699.

1699, (20 septembre) Laprairie.

2^o PÉRAS, Marguerite, [PIERRE I. veuve de Pierre Poupard; s... Marie-Josette, b^o 29 sept. 1700.

1708, (23 juillet) Varennes.

3^o BRUNEL, Angélique, [JACQUES I. 1712, (24 novembre) Varennes.

4^o PETIT, Françoise, [NICOLAS I. veuve de Léonard LALUE.

1685, (17 septembre) Québec.

I. — DU MAY, MAIEUL-PIERRE, b 1655, fils de Pierre et de Jeanne Conin, de Souvigny, évêché de Moulins; s...

COCHET, Marie, (2) b 1662, fille d'Antoine et de Jeanne Legras, de St. Eustache, de Paris.

1685, (23 novembre) Montréal.¹

II. — DUMETS-DEMERS, MICHEL, (3) [ANDRÉ I. s^o 15 oct. 1687.

JETTÉ, Isabelle, (4) [URBAIN I. Catherine, b^o 16 mai 1687; m 1709, à Pierre PEYET. — Madeleine, b^o 26 et s^o 28 fév. 1688.

(1) Marié Dumets, baptisé " Demers."

(2) Elle épouse, le 12 sept. 1695, Louis Bureau, à Québec.

(3) Baptisé " Dumets;" marié " Demers."

(4) Elle épouse, le 25 oct. 1688, Jacques Barré, à Montréal.

1686, (25 février) P^{te}-aux-Trembles, M.

II. — DEMERS, JEAN-BAPTISTE, [ANDRÉ I.
MASTA, Cudégonde, [MATHURIN I.
Marguerite, b 11 janv. 1637, à Montréal. ² —
Marie-Anne, b ² 8 avril 1689. — Jean, b ² 18 déc.
1690.

1686, (2 septembre) Montréal. ³

II. — DUMETS, ANDRÉ, [ANDRÉ I.
JETTÉ, Anne, [URBAIN I.
André, b ³ 17 sept. 1688. — Marie-Anne, b ³ 24
oct. 1689. — Catherine, b ³ 10 janv. 1692. — Fran-
çois, b ³ 25 sept. 1693. — Joseph, b ³ 11 oct. 1695;
s ³ 7 mai 1696. — Pierre, b ³ 29 juin 1697. — Paul,
b ³ 21 janv. et s ³ 1^{er} juillet 1699. — Anne, b ³ 14
mars 1700. — Michel, b ³ 15 mai 1702. — Marie-
Madeleine, b ³ 25 mars 1704.

1686, (25 novembre) Boucherville. ⁴

II. — DUMAIS, ETIENNE, [ETIENNE I.
s ⁴ 15 sept. 1702.
MÉNARD, Jeanne-Françoise, [JACQUES I.
Marie-Angélique, b 18 janv. 1688, à Laprairie. ⁵
— Marguerite, b ⁴ 28 sept. 1691. — Étienne, b ⁴ 6
fév. 1694. — Charlotte, b ⁴ 28 fév. 1696; s ⁴ 17 juin
1703. — Jeanne, b ⁴ 9 déc. 1698. — Joseph, b ⁴ 19
juillet 1701. — Mauricie, b ⁴ 19 juillet 1701; m ⁴ 9
fév. 1722, à Marie BOYER.

1688, (21 avril) Laprairie. ⁷

II. — DUMAY, EUSTACHE, [ETIENNE I.
PERAS, Catherine, [PIERRE I.
Marie, b ⁷ 10 janv. 1690; m ⁷ 16 juin 1715, à
Pierre DUMAS. — Catherine, b ⁷ 24 juin 1693; m ⁷
28 mai 1714, à Jean LAROCHE. — Marguerite, b ⁷
17 sept. 1694; m ⁷ 2^e avril 1718, à Louis ROY. —
Marie-Anne, b ⁷ 25 nov. et s ⁷ 30 mai 1696. —
Marie-Anne, b ⁷ 13 avril 1698. — Eustache, b ⁷ 21
mars 1700. — Marie-Madeleine, b ⁷ 27 nov 1701;
m ⁷ 31 mars 1723, à Jacques VANIN.

1689, (17 fév.) P^{te}-aux-Trembles, (M.)

II. — DEMERS, (1) CHARLES, [ANDRÉ I.
PAPIN, Elizabeth, [PIERRE I.
Marie-Ursule, b 12 janv. 1691, à Montréal. ¹ —
André-Charles, b ¹ 27 déc. 1692, s ¹ 26 oct. 1693.
— Marie-Madeleine, b ¹ 14 oct. 1694. — Marie-
Elizabeth, b ¹ 25 avril 1696; s ¹ 30 mars 1703. —
Catherine, b ¹ 10 avril 1698. — Charles, b ¹ 13 avril
1703. — Joseph, b ¹ 27 fév. 1702; s ¹ 7 avril 1703. —
Marie-Elizabeth, b ¹ 3 avril 1701.

1694, (26 avril) Montréal. ⁰

II. — DUMETS, ROBERT, [ANDRÉ I.
JETTÉ, Madeleine, [URBAIN I.
Marie-Madeleine, b ⁰ 5 fév. et s ⁰ 4 avril 1696. —
Marie-Madeleine, b ⁰ 28 fév. 1697. — Marie-Cathe-
rine, b ⁰ 2 août 1698, sœur de la charité; s ⁰ 20
août 1785. — Paul, b ⁰ 25 janv. 1700. — Michel,
b ⁰ 18 août 1702. — Joseph, b ⁰ 29 juillet 1704.

(1) Dit Dessermois.

1694, (3 novembre) Québec.

II. — DUMETS, EUSTACHE, [JEAN I.
DUBOIS, Marie-Françoise, [FRANÇOIS I.
Nicolas, b 18 sept. 1696, à St. Nicolas. ⁵ — Jean-
Baptiste, b ⁵ 26 oct. 1698. — François-de-Sales, b ⁵
13 avril 1701. — Marie-Françoise, b ⁵ 13 avril
1701.

1696, (2 mai) Ste. Famille.

II. — DEMERS (ou DUNETS), Jean, [JEAN I.
b 1661; s 11 juillet 1736, à Québec. ³
LARRIVÉ, Jeanne, [JEAN I.
Marie-Jeanne, b ³ 2 et s 8 juin 1697, à Lévis. ⁴
— Françoise, b ³ 18 mai 1698; m ³ 8 nov. 1729, à
Charles TINON; s... — Marie-Anne, b...; m ³ 4
nov. à Jean TINON; s... — Marie-Angélique, b ³ 14
déc. 1701; m ³ 5 sept. 1725, à Augustin DESLAU-
MENS. — Louis, b ³ 15 nov. 1703; m à Thérèse
GAGNON. — Jean, b ³ 25 avril 1709; m ³ 9 fév. 1739,
à Madeleine DUSSAULT. — René, b...; m ³ 27
juillet 1745, à Marie-Louise DAVID. — Louis-Joseph,
b ³ 7 mai 1711; m ³ 15 fév. 1735, à Geneviève
GUARD; s avant 1750.

1699.

II. — DUMAY, FRANÇOIS, [JEAN I.
s 4 nov. 1687, à Montréal.
ROANES, Jeanne, [FRANÇOIS J.
veuve d'Etienne Bisailon.
Jean-François, b 6 nov. 1700, à Laprairie ²;
m ² 15 avril 1720, à Marie-Joseph DENEAU.

1698, (19 juin) Montréal. ²

I. — DUMETS DIT LAFEUILLADE, CLAUDE, b 1668,
fils de Jean et d'André Guionne, du Dufresne,
évêché de Chartres; s...
DAGENAIS, Cécile, [PIERRE I.
Marie-Charles, b 1697. — Claude, b ² 17 mars
1699. — René, b 5 mai 1701, à Repentigny; s 24
avril 1703, à St. François, (I. J.) ³ — Joseph, b ² 10
juin 1703.

1699.

II. — DUMAY, RENÉ, [JEAN I.
DUBOIS, Anne, [FRANÇOIS I.
Pierre, b 29 mars 1701, à St. Nicolas ²; s ² 1^{er}
mai 1703. — Marie-Anne, b 29 mai 1703, à Ste.
Feye.

DU MENU. — Voy. PEUVRET — GAUDARVILLE,
Sieur DU MENU.

I. — DUMENY, PIERRE, serviteur de M. Dubois;
s 25 octobre 1692, aux Trois-Rivières.

I. — DUMESNIL, RICHARD, établi à Ste. Anne, b
1631; s 12 août 1679, au Château-Richer.

IIARDIN, Marguerite, (1) b 1646, [JEAN I.

1668, (17 septembre) Québec. ²

I. — DU MESNIL-HEURRY, Ecr., sieur de St.
Marc, JACQUES, capitaine des troupes, b
1638, fils de Philippo et de Jeanne Hne. de
St. Loir, évêché de Coutance, en Normandie;

(1) Elle épouse, Pierre Lancogniet.

CHABERT DE LA CHARRIÈRE, Marguerite, b 1649, fille de Jean et d'Anne Le Roux, de Ste. Croix, de Rouen; s...
Daniel, b² 18 juillet 1670. Filleul du gouverneur de Courcelles.

1694, (22 février) L'Ange-Gardien.

I. — DUMESNIL DIT LA MUSIQUE, PIERRE, b 1670, de Bayeux; s avant 1726.

GAUDIN, Catherine, [CHARLES I. b 1674; s 19 fév. 1724, à Québec²

Prisque, b² 2 avril 1699, à St. Laphont, I. O. — *Ignace*, b² 13 mai 1701; m² 27 avril 1722, à Marie DuCLAS. — *Marie-Barbe*, b² 3 nov. 1704; 1^o m² 23 nov. 1724, à René LANCELEUR; 2^o m² 9 juillet 1731, à Jean DESPAGNOL; s² 9 mars 1743. — *Paul*, b² 1^{er} avril 1706; m² 22 oct. 1726, à Marie-Madeleine HALLÉ, à St. Etienne de Beaumont. — *Marie-Charlotte*, b² 20 mars 1708. — *Nicolas*, b² 15 nov. 1710; m à Marguerite LÉTAINTRE; s 8 juillet 1772, à Ste. Foye. — *Marie-Françoise*, b² 17 avril 1713; m² 5 sept. 1735, à Bertrand PITHOUAS. — *Pierre*, b...; m² 4 mai 1716, à Marguerite BRETEL.

DUMESNY, JACQUES. — Voy. DE NORAY, Sieur DUMESNY.

DUMONT. — Voy. GUERRÉ.

I. — DUMONT, GABRIEL, sieur de BLAIGNAC, lieutenant de M. de la Chassaigue.

DUMONT, ANGÉLIQUE, femme de Jean Sirois-DUPLESSIS.

DUMONT, BARBE, b...; 1^o m à François BRETON; 2^o m à Raymond COURBER.

1667, (2 novembre) Québec,

I. — DUMONT DIT LAFLEUR, JULIEN, établi à Ste. Famille, b 1648, fils de Jacques et de Marie Maubert, de Bernière, proche la ville de Vire, évêché de Bayeux; s...

TOPSAN, Catherine, b 1638, fille de Charles et de Marie Climace, de St. Jacques de Dieppe, évêché de Rouen; s 28 nov. 1693, à St. Jean, Ile d'Orléans.⁷

Marie, b 26 nov. et s 14 déc. 1670, à Ste-Famille.¹ — *Anne-Marie*, b¹ 19 et s² 22 fév. 1672. — *Marie-Anne*, b¹ 18 fév. 1673; m² 30 oct. 1696, à Jean NADEAU. — *Catherine*, b¹ 24 janv. 1675; m à Jean ROBER. — *Charles-François*, b¹ 4 janv. 1678. — *Jean*, b et s² mai 1680. — *Julien*, b² 15 janv. 1683; m² 21 nov. 1703, à Angélique Tourneroche; s 17 mai 1715, à St. Michel.

1689, (6 juin) Charlesbourg.²

I. — DUMONT, JEAN, maçon, b 1662, fils de Jeanne et d'Anne Moncon de Coignac, évêché de Limoges; s...

MORIN, MARGUERITE, [ANDRÉ I. s² 6 avril 1715.

Louise, b 31 juillet 1690, à Québec; m² 10 nov. 1710, à François BARROT. — *Marie*, b² 14 fév. 1693; m² 24 oct. 1712, à Pierre LEBEAU. — *Louise-Marguerite*, b² 24 avril 1696; m² 29 oct. 1715, à

Pierre SAVARD. — *Jeanne*, b² 23 juin 1700; m 1728, à Jacques GAGNON. — *Jean-Baptiste*, b² 17 et s² 26 fév. 1703. — *Marie-Josette*, b² 4 mai et s² 13 mai 1704. — *Antoine*, b² 10 et s² 20 oct. 1705. — *Jean-Baptiste*, b² 10 et s² 15 nov. 1705. — *Jacques-Marie*, b² 14 et s² 28 déc. 1706. — *Marie-Josette*, b² 9 juin et s² 8 juillet 1708. — *Jean-François*, b² 27 sept. et s² 3 oct. 1709. — *Joseph*, b² 19 mars et s² 30 mars 1711. — *Pierre*, b² 10 fév. 1712.

I. — DUMONT, DIT CHAMPAGNE, ROGÉ, s 18 déc. 1691, à Montréal. Soldat de M. Crisafy qui fut passé par les armes.

I. — DUMONT, LAMBERT, marchand.

VANNECK, Marie, (1)
Françoise, b 1690; s 25 juillet 1691, à Charlesbourg. — *Madeleine*, b...; m à François-Marie BOUAT.

1699, (28 juin) Montréal.⁸

I. — DUMONT DIT LAVIOLETTE, (1) FRANÇOIS, b 1679, fils de Martin et de Jeanne Rhodon de St. Etienne, de Limoges; s...

DUMAS, Jeanne, (2) [RENÉ I. veuve de Louis Aupri.

Marie-Angélique, b 22 avril 1704, à Ste. Anne (M).^o — m 7 juin 1724, à Charles CASAVAN, à Laprairie. — *Pierre*, b^o 22 avril 1704. — *Louis*, b^o 14 déc. 1702.

1697.

II. — DUMONT, JULIEN, [JULIEN I. Tourneroche, madeleine, (3) [ROBERT I.

Marguerite, b 30 août 1698, à St. Jean, I. O.² — *Julien*, b² 9 déc. 1700. — *Marie-Anne*, b² 20 nov. 1702. — *Jean*, b 25 mars 1705, à St. Michel.³ — *Charles*, b² 2 avril 1709. — *Jean-Baptiste*, b² 5 juillet 1711. — *Madeleine*, b...; m² 10 fév. 1716, à René PRUNEAU.

1696, (27 février) Batiscan.²

I. — DUMONTIER, FRANÇOIS, sergent, (4) b 1666, fils de Michel et de François Brevat.

RIVARD, Marie-Madeleine, [ROBERT II. *Marie-Françoise*, b² 19 oct. 1688; m 3 nov. 1716, à Claude BAROLET, à Québec.³ — *Marie-Madeleine*, b 30 août 1701, à Montréal⁴; m² 19 fév. 1721, à Jacques HAMELIN. — *Catherine*, b² 28 fév. et s² 4 mai 1703. — *Marie-Louise*, b² 23 janv. 1705; m² 4 nov. 1730, à René HAMELIN. — *Marie-Anne*, b² 19 juillet 1706. — *Louis*, b 22 juin et s² 14 juillet 1707. — *Elizabéth-Françoise*, b² 4 nov. 1708; s² 23 déc. 1712. — *Marie-Josette*, b 8 et s² 13 juin 1711. — *Marie-Charlotte*, b² 13 août 1712; s 24 août 1712, à Lorette. — *Marie-Angélique*, b² 9 et s² 14 sept. 1714.

(1) Elle épouse, le 9 août 1694, Louis Deniot, à Québec.

(2) Elle épouse, le 22 juillet 1714, Laurent Perié, à Laprairie.

(3) Elle épouse, le 10 février 1718, Pierre Lavoye, à St. Michel.

(4) Secrétaire de M. le gouverneur de Vaudreuil, en 1705.

I. — DUMOUCHEL DIT LAROCHE, BERNARD, b 1652, fermier de M. de Longueuil, fils de Pierre et de Marie Lobret, de St. Jean de Rouen.

1^o JUN, Jeanne, b 1655, [JEAN I. Jeanne, b 1674; m 11 fév. 1686, à Pierre BIRON, aux Trois-Rivières. 2^o — Marie-Françoise, b 22 janv. 1681, à Champlain; m à Jacques CHOQUELOIS. — Poul, b 30 mai 1684; m 24 nov. 1704, à Marie DUGAST, à Montréal. 3^o — Bernard, b 3 26 août 1687. — Madeleine, b...; m 3 18 mai 1699, à Claude MAURICE. — Jean, b 30 mai 1689, à Boucherville. 1697, (22 octobre) Montréal.

2^o SAULNIER, François, [GILBERT I. VEUVE de Thomas Mortesaigne.

DUMOULIN FARUEL.—Voy. DE TREMAUDAN.

I. — DUNET, BENJAMIN, b 1648; s 31 janv. 1708, à St. Thomas.

I. — DUPARC DIT ST. LO, ROBERT, b 1667, de Coutances, soldat de M. Bouraillans; s 13 déc. 1687, à Beauport.

DUPAS, NICOLAS.—Voy. FRANGEY.

1674.

I. — DUPAS, GUILLAUME, b 1645, établi à St. Jean, Ile d'Orléans. CAILLÉ, Jeanne, 1) b 1631, veuve de Jean Minaud, b 1632. Mathurin, b 24 janv. 1675, à Ste. Famille; m 20 oct. 1700, à Jeanne BIDET, à St. Jean (J. O.)

1677, (7 novembre) Québec.

I. — DUPAS, PIERRE, (2) b 1637, fils de Jean et de Jeanne Legendre, de Brache, évêché de Châlons, en Champagne; s 20 déc. 1677, à Sorel.

LENSIS, Charlotte, (3) [SIMON I.

I. — DUPEYRAS, JEAN, Sieur de SANTEPPE. — *Régistres de Beauport, 1702.*

1686, (2 mai) Charlesbourg. 2

I. — DUPÉRÉ DIT LARIVIÈRE, MICHEL, soldat de la garnison de Québec, b 1653, fils de Jacques et de Renée Bateau, de St. Venant de Luynes, évêché de Tours; s...

1^o CARRÉTIEN, Marie, s 1702. [MICHEL I. Michel, b 20 janv. 1688, à Québec 3; m 3 19 août 1715, à Marie-Anne BADEAU; s 3 11 avril 1726. — Pierre, b 24 avril 1689. — Michel-André, b 3 14 fév. 1692. — Louis, b 3 26 mars 1694; m 3 8 fév. 1716, à Anne GAGNON. — Joseph-François, b 3 25 mai 1696. — Charles, b 3 7 août 1698; m 3 29 déc. 1736, à Marie-Josette RIVIÈRE. — Marie, b 3 20 août 1700, 1^o m 3 4 janv. 1728, à Louis COUTANCEAU; 2^o m 3 26 mai 1739, à François BEAUSANGE; s 3 6 déc. 1749.

(1) Elle épouse, le 23 nov. 1692, Jacques De la Rauc, à Québec.

(2) Dubraché, Sieur Dupas.

(3) Elle épouse, le 26 oct. 1693, Pierre Boucher de Boucherville, à Québec.

1703, (7 août) Québec. 3

2^o DANCOSSE, Anne, [PIERRE I. s 3 29 fév. 1712.

Jean-Baptiste, b 3 20 juin 1704; m 3 30 oct. 1736, à Marie-Anne DEMOSNY; s 3 12 avril 1751. — Marie-Jeanne, b 3 26 fév. 1706. — Marie-Anne, b 3 27 mars et s 26 nov. 1702. — Anne-Angélique, b 3 25 fév. 1712.

1682, (8 janvier) P^{re}-aux-Trembles, Q. 5

I. — DUPILLE, RÉMI, b 1640, fils de Martin et de Françoise Lemercier, de Ponchon, évêché dJ Beauvais; s 7 déc. 1700, à St. Augustin. 6 LAGOUÉ, Anne, veuve de Pierre Valière.

Renée, b...; m 3 25 oct. 1706, à Jacques VERMET. — Jeanne-Angélique, b 3 1^{er} déc. 1683. — Geneviève, b...; m 3 20 janv. 1710, à Jean-Baptiste CHARON; s 13 sept. 1752, à St. Michel. — Marie-Françoise, b 3 9 janv. 1686; m 28 fév. 1707, à Jean-Baptiste MICHAUD, à la Rivière-Ouelle. — Françoise, b 3 29 mai 1687. — Marguerite, b 3 19 mars 1689. — Marie-Madeleine, b 3 17 juillet 1691. — Augustin, b 3 30 mai 1695. — Thérèse, b 3 21 sept. 1699.

1653.

I. — DUPIN, LOUIS, établi sur l'Ile d'Orléans, b 1614; s 29 nov. 1669, à Ste. Famille. GRENIER, Catherine, b 1631. Antoine, b 1654.

I. — DUPLAIS, LOUIS, oncle du suivant.

1681, (1^{er} juillet) Québec. 7

I. — DU PLAIS, SILVAIN, maçon, b 1658, fils de Jean et de Marie Lamoureux, de St. Julien de Fresselin, évêché de Bourges; s 7 18 juin 1703.

1^o MINET, Marie, [JEAN I. Claude, b 7 26 déc. 1682. — Louis, b 7 28 nov. 1685; m 7 25 juin 1720, à Louise GAUTIER.

1694, (28 juin) Québec. 8

2^o LE GUAY, Rosalie, (1) [JEAN I. Hélène, b 7 11 avril 1695; s 7 2 sept. 1696. — Marie-Josette, b 7 14 juillet 1697. — Alexis, b 7 4 oct. 1699. — Marie-Angélique, b 7 28 oct. 1702; s 7 7 fév. 1703.

I. — DUPLANTY. — Voy. HERY, sieur DUPLANTY.

DUPLESSIS. — Voy. BOCHART-DUPLESSIS—GUILLEMOT D. — GATINEAU D. — FABER D. — LEFEBVRE D. — PERIN D. — NOBLET D. — QUIRIANT D. — SIROIS D.

I. — DU PLESSIS, (2) GUILLAUME, général des Trois-Rivières, 1636; s 11 nov. 1651. (3)

(1) Elle épouse, le 28 août 1703, Julien Laugel, à Québec.
(2) Gouverneur des Trois-Rivières—Guillemot Du Plessis et Bochard Du Plessis.

(3) Le 11 nov. 1651, arriva la nouvelle "de la Ste. Anne," qui avait touché sur les roches et avait coulé bas d'eau, une lieue en deça du Cap à l'Arbre. M. Du Plessis était dedans.—*Journal des Jésuites.*

DES PRÈS, Etienne, [NICOLAS I.
Anne, b 1650; m 17 sept. 1668, à Octave ZAPAGLIA. — François, b...

I. — DUPLESSIS-GATINEAU, NICOLAS, établi au Cap de la Madeleine.
CREVIER, Marie, [CHRISTOPHE I.
Nicolas, b 20 juin 1664, aux Trois-Rivières; m¹ à Jean-Baptiste TÉTART; s¹ 2 déc. 1700. — Marguerite, b 1666; m¹ 25 fév. 1686, à Jean AMONT; s¹ 9 mars 1703. — Jeanne-Renée, b¹ 1^{er} oct. 1667. — Louis, b...; m 22 janv. 1710, Jeanne LEMOYNE, à Batisseau. — Jean-Baptiste, b...; m à Marie-Charlotte BOULANGER.

1699, (29 janvier) Trois-Rivières. ²

I. — DUPLESSIS (1) NICOLAS, [NICOLAS I.
s² 2 déc. 1700.
TÉTARD, Jeanne, (2) [CHARLES I.
René, b 1699; s² 28 déc. 1702.

I. — DUPONCHET, sieur DE LA FONTAINE, HUBERT, était à Québec, en 1672.

I. — DUPONT, (3) NICOLAS, b 1632; s 26 avril 1716, dans l'église de Québec. ³
GAUDAIS, Jeanne, b 1634; s³ 16 sept. 1707.
Jean-Baptiste, b 19 déc. 1669, à Québec ⁴; s⁴ 23 janv. 1670. — Françoise-Thérèse, b⁴ 11 déc. 1670; m⁴ 13 mai 1687, à François-Marie RENAUD-DESMOISES; s⁴ 13 déc. 1698. — Marie-Madeleine, b⁴ 4 juin 1672; m⁴ 29 oct. 1691, à Paul LEMOYNE; s⁴ 14 avril 1703, à Montréal. — Marie-Catherine, b⁴ 31 juillet 1673; s⁴ 18 août 1674. — Jacques-Nicolas, b⁴ 16 oct. 1675; s⁴ 5 sept. 1686, noyé, en se baignant.

DUPONT, LOUIS. — Voy. GAUDAIS, sieur DUPONT.

DU PONT, JACQUES.

IDREAU, Marguerite.
Madeleine, b...; m 1^o m 4 oct. 1681, à François GELMOT, à Québec ⁵; m² 25 sept. 1703, à Jacques BIGOT.

1669.

I. — DUPONT, GILLES, b 1636, établi au Cap de la Madeleine; s avant 1689.
MICHELLE, Françoise, b 1655.
Marie, b 1670. — Marie-Anne, b 1672; 1^o m 20 avril 1689, à Denis HUET, à Batisseau; 2^o m 10 mai 1700, à Michel MASSON, à St. Thomas. — Marie-Barbe, b...; m 27 nov. 1692, à Pierre PINEL, à Québec. — Joseph, b 1678. — Jeanne, b 1680.

1663, (7 juin) Château-Richer. ²

I. — DUFONT, FRANÇOIS, b 1631, charpentier, de St. Thomas à St. Quentin, évêché de Noyon, en Picardie; s 9 sept. 1700, à Ste. Famille. ³
FAROU, (4) Suzanne, b 1639, de St. Martin, évêché de la Rochelle; s² 15 déc. 1687.

(1) Dit Gatineau.

(2) Elle épouse, le 19 août 1703, Alexis Marchand, aux Trois-Rivières.

(3) Sieur de Neuville, conseiller au conseil de Québec.

(4) Ce nom s'est écrit Jarrel — Guzelle.

François, b² 2 avril 1664; m² 21 juillet 1688, à Marguerite ROUSSEAU; s² 30 janv. 1703. — Jacqueline, b² 11 sept. 1665. — Jean-Baptiste, b² 6 mai 1667; m² 9 juin 1695, à Marie DE BLOIS. — Robert, b² 16 fév. 1669. — Jacques, b² 9 janv. 1670. — Catherine, b² 8 sept. 1672; s² 22 nov. 1687. — Françoise, b² 26 août 1674; s² 22 oct. 1687. — Louis, b² 20 sept. 1676; m 1699, à Jeanne PARADIS. — Marie-Madeleine, b² 14 avril 1679; m² 20 fév. 1696, à Germain DE BLOIS.

1688, (21 juillet) Ste. Famille. ⁴

II. — DUPONT, FRANÇOIS, [FRANÇOIS I.
s⁴ 30 janv. 1703.
ROUSSEAU, Marguerite, (1) [SYMPHORIEN I.
Jean-Baptiste, b 14 et s⁴ 22 nov. 1689. — Marie, b 18 janv. et s⁴ 1^{er} avril 1691. — Marie, b 11 sept. 1693, à Ste. Anne; s⁴ 7 oct. 1693. — Marie-Madeleine, b⁴ 6 mars 1695. — François, b⁴ 4 et s⁷ 7 déc. 1697. — Marie-Anne, b 31 janv. et s⁴ 27 fév. 1699. — Louis, b 13 et s⁴ 19 oct. 1700.

1693, (12 janvier) Québec. ²

I. — DUPONT DIT LEBLOND, Guillaume, b 1670, tailleur, fils de Guillaume et d'Anne Julliot, de St. Nicolas de Rouen; s² 1^{er} déc. 1730.
1^o MICHEL, Marie-Madeleine, s 1702, [OLIVIER II.
Guillaume, b² 25 oct. 1693; m... — François, b² 25 juillet 1695. — Claude, b² 22 fév. 1697. — Jean-Clément, b² 5 août 1700; m 14 août 1736, à Marie-Anne BAUDOIN, à Lachenaye. — Nicolas, b 23 janv. et s² 4 juil. 1702.

1704, (8 septembre) Batisseau.

2^o THOTAIN, Anne, [FRANÇOIS I.
veuve d'Antoine Choquet; s² 21 nov. 1739.
Marie-Anne, b² 23 août 1705; m² 3 mai 1732, à Louis LIARD. — François, b² 18 août 1707. — Noël, b² 25 déc. 1710; m 6 fév. 1737, à Angélique MORNEAU, à l'Islet.

1693, (30 juin) Québec. ²

I. — DUPONT, GUILLAUME, b 1663, fils de Guillaume et de Marie Guilbault, de St. Jean de Mouts, évêché de Luçon, en Poitou; s...
MÉTAYER, Suzanne, [FRANÇOIS I.
veuve de Philippe Dion.
Barthélemi, b² 20 janv. 1699; s² 25 juillet 1702. — Nicolas, b² 29 mai 1700.

1695, (9 juin) Ste. Famille. ²

II. — DUPONT, JEAN-BAPTISTE, [FRANÇOIS I.
DEBLOIS, Marie, [GRÉGOIRE I.
s² 28 déc. 1703
François, b² 11 fév. 1698; m 12 fév. 1726, à Marie-Françoise BUTAET, à St. François, Ile d'Orléans. — Jean-Baptiste, b² 29 oct. 1701. — Jean-Baptiste, b² 24 et s² 28 déc. 1703.

I. — DUPONT, PIERRE, marchand, b 1668, fils de Pierre et de Catherine Dubourdin, de Bayonne; s 15 fév. 1731, dans l'église de Québec.

DE CHAVIGNY, Louise, [FRANÇOIS II.

(1) Elle épouse, le 13 août 1703, Pierre Pellecier, à Ste. Famille.

Mari
Marie-
20 déc
janv. 1
16 déc.

II. — D
s d
PARA
Mari
tiste M
Famille
fév. 170

I. — DU
pa
163

I. — D
164

VACH
s 2

Mari
1699, à

1^o m 26

juil. 17

b³ 12 e

17 fév.

juin 16

26 janv.

Elisabel
Ignace
nov. 171

— Marg
18 déc.

DUPRA
CHAR
Charl

I. — DU
de l

évêc

1^o DU
s²

Franç
Gabriel,

2^o TR
veuv

Philip

I. — DU
Bisson
Nicola

(1) Elle
Québec.

(2) Elle
Château-R

Marie-Louise, b 12 avril 1697, à Québec. 2 —
Marie-Madeleine, b 2 8 juin 1698. — *Elizabeth*, b 2
20 déc. 1699; s 2 31 mars 1700. — *Pierre*, b 2 22
janv. 1701. — *Catherine-Claire*, b 2 15 avril et s 2
16 déc. 1702.

1699.

II. — DUPONT, LOUIS, [FRANÇOIS I.
s avant 1727.
PARADIS, Jeanne, [JACQUES II.
Marie-Anne, b...; m 15 mars 1727, à Jean-Bap-
tiste MARTINEAU. — *Jeanne*, b 29 oct. 1702, à Ste.
Famille 7; s 7 janv. 1703. — *Marie-Anne*, b 7 4
fév. 1704.

I. — DUPORTEAU, JULIEN, chirurgien de la com-
pagnie de Dumesny, était à Champlain en
1694.

1678.

I. — DEPRAC, JEAN-ROBERT, notaire royal; b
1647.

VACHON, Marguerite, [PAUL I.
s 24 juin 1703, à Beauport. 3
Marie-Anne, b 2 28 juillet 1679; m 3 7 janv.
1699, à Charles PARANT. — *Noël*, b 3 21 sept. 1681.
1^o m 26 nov. 1708, à Louise PARADIS; 2^o m 3 4
juin 1715, à Marie-Anne MÉNARD. — *Marguerite*,
b 3 12 oct. 1683; s 3 5 janv. 1684. — *Raphaël*, b 3
17 fév. 1685; s 3 14 mars 1686. — *René*, b 3 16
juin 1687. — *Jean-Baptiste*, b 3 9 mai 1689; m 3
26 janv. 1712, à Marie-Thérèse GINOUX. — *Marie-
Elizabeth*, b 3 21 fév. 1691; m 3 25 nov. 1709, à
Ignace TOUPIN. — *Jacques*, b 3 4 mai 1694; m 11
nov. 1715, à Catherine HUBOURT, à St. François, I. J.
— *Marguerite-Madeleine*, b 3 16 nov. 1696; m 3
18 déc. 1717, à Jean-Baptiste Halay.

DUPRAT, marchand.

CHARPENTIER, Françoise, (1) [FRANÇOIS I.
Charles, b 1698; s 28 janv. 1710, à Lévis.

1680, (5 février) Québec. 5

I. — DUPRAT, GABRIEL, b 1657, fils de Gabriel et
de François Gauthier, de N. D. de Cogne,
évêché de La Rochelle; s... [DENIS I.
1^o DUQUET, Marie-Thérèse,
s 2 11 juillet 1699.

François, b 2 18 déc. 1686; s 3 5 fév. '687. —
Gabriel, b 3 21 mai 1690.

1700, 10 (novembre) Québec. 5

2^o TREFFLÉ, Hélène, [FRANÇOIS I.
veuve de Jean Madou.
Philippe, b 3 12 fév. 1702.

1658.

I. — DUPRÉ, NICOLAS.
Bisson, Mathurine, (2) [GERVAIS I.
Nicolas, b 1659, était à Montréal, en 1681.

(1) Elle épouse, le 13 avril 1708, Claude LeMoigne, à
Québec.

(2) Elle épouse, le 12 septembre 1683, Simon Rocheron, au
Château-Richer.

1667, (13 juillet) Québec. 7

I. — Du PRÉ, ANTOINE, b 1638, fils de Claude et
de Catherine Biard, de St. Léu, évêché de
Paris; s...
GUERIN, Marie, (1) b 1644, fille de Barthélemi
et de Charlotta Lerin, de St. Maurice d'Enaut,
La Rochelle; s...
Jean, b 7 20 fév. 1669; m 7 23 nov. 1700, à Fran-
çoise MARCHAND. — *Marie-Anne*, b 7 4 avril 1671;
m 7 7 avril 1687, à François THIBAUT. — *Anne*, b 7
23 juillet 1673; m 7 10 janv. 1690, à Nicolas LE-
GARÉ. — *Antoine*, b 7 15 fév. 1676.

1672, (25 juillet) Québec. 6

I. — DUPRÉ DIT CHAMPAGNE, ANTOINE, b 1643,
fils de Mathieu et de Catherine Petit, de Mont-
cassel, de St. Omer, en Flandre; s 27 nov.
1686, au Château-Richer.

MOUTARCY, Marguerite, b 1652, fille de Fran-
çois et de Claude Breton, de St. Maurice,
évêché de Noyon; s...
Antoine, b 8 18 juin 1673. — *Etienne*, b 8 1^{er} et
s 8 30 déc. 1676. — *François*, b 8 31 janv. 1679.

1680, (30 avril) Ste. Anne du Nord.

I. — DUPRÉ, PIERRE, b 1646, fils de François et
de Marie Morel, de la ville de Bordeaux; s...
GARCIN, Catherine, [ROBERT I.
veuve de Jacques Dodier.

1681, (28 avril) Boucherville. 3

I. — DUPRÉ DIT ROCHEFORT, ANTOINE, b 3 1645,
fils de Jean et de Claudine DeFoy, de St.
Soforin, évêché de Lyon; s 3 19 sept. 1689.

VALIQUET, Elizabeth, (2) [JEAN I.
Marie-Madeleine, b 3 15 fév. 1682. — *François*,
b 3 9 oct. 1683; s 3 20 juin 1684. — *Jean*, b 3 1^{er}
mai 1685. — *Jacques*, b 3 24 et s 3 27 déc. 1687. —
Angélique, b 3 8 août 1689.

DUPUIS. — *Variations et surnoms*: DUPUY —
MONTARVAN — LA GARENNE — BEAUREGARD —
JOLIGEUR.

1668, (25 octobre) Québec.

I. — DUPUIS, ZACHARIE, veuf de Jeanne Fouve-
nel, aide-major, b 1608, de N.-D. Scaverlun
en Foix, évêché de Rieux; s 1^{er} juillet 1676,
à Montréal.

GROISAT, Jeanne, b 1648, fille de François et de
Périnne Milcendeau, de Châlons, évêché de
Luçon; s...

DUPUIS, JEAN, b 1644, établi à Chambly, en 1681.

1668, (22 octobre) Québec. 2

I. — DUPUIS, PAUL, (3) fils de Simon et de Su-
zanne Brusquet, de N.-D. du Pommier, évê-
ché d'Arles; s 21 déc. 1713, dans l'église
de Québec.

(1) Elle épouse, le 29 mai 1682, Louis Charrier, à Québec.
(2) Elle épouse le 13 mars 1690, Jean-Baptiste Ménard, à
Boucherville.

(3) Seigneur de l'île aux Oies, procureur du Roy, enseigne
d'une compagnie, officier du régiment de Carignan. Il était
à sa mort lieutenant-général de la Prévôté de Québec.

COUILLARD, Jeanne, [LOUIS II.
s² 12 juillet 1702.

Daniel, b² 11 et s² 27 déc. 1669. — *Anne*, b² 4 juillet 1671; s² 17 déc. 1687. — *Louis*, b² 14 avril 1673; (1) s² 6 fév. 1688. — *Geneviève*, b² 9 août 1675. (1) — *Simon*, b² 2 avril 1677. — *Marie*, b² 26 fév. 1679, (1) religieuse ursuline dite de l'Enfant-Jésus; s² 24 fév. 1703. — *Jeanne*, b² 29 avril 1681, au Cap St. Ignace³; s² 26 déc. 1702. — *Marguerite*, b² 8 et s² 25 août 1683, à St. Thomas. — *Suzanne*, b² 9 juin 1684; m² 4 juillet 1701, à Jean Perrit; s² 12 fév. 1703, dans l'église de Québec. — *Françoise*, b² 5 sept. 1686; s² 1^{er} mai 1699. — *Jean-Paul*, b² 29 janv. 1689. — *Marie-Madeleine*, b² 4 sept. 1690; s² 25 janv. 1703. — *Louise-Madeleine*, (2) b² 14 mai 1693; s² 26 janv. 1703.

1670, (6 octobre) Québec.³

I. — DUPUIS, FRANÇOIS, b 1634, fils de François et de Marguerite Reneau, de St. Laurent sur Horre, évêché de Limoges.

RICHER, Georgette, b 1647, fille de Jean et de Liénarde Bornay, de St. Ursin de Chailly, évêché d'Autun, en Bourgogne.

René, b³ 26 juin 1671; 1^o m 18 oct. 1694, à Angélique MARIÉ, à Montréal; 2^o m 7 juin 1718, à Madeleine CLEMENT, à Laprairie.⁴ — *Moyse*, b³ 18 juillet 1673. — *Marie-Anne*, b³ 26 août 1675. — *Angélique*, b³ 28 avril 1677; s³ 30 oct. 1684. — *Marie-Anne*, b³ 27 juin 1679; m³ 7 nov. 1695, à Pierre BIXON. — *Marguerite*, b³ 4 fév. 1682; s³ 20 oct. 1684. — *Claude*, b³ 10 sept. 1684.

1678, (17 janvier) Montréal.

I. — DUPUIS, JEAN, b 1641, marchand, fils de Paul et de Catherine Lafuiteau, de St. Michel de Bordeaux; s 10 mai 1696, à la Pointe-aux-Trembles de Montréal.

GERVAISE, Jeanne, [JEAN I.

1691, (15 novembre) Québec.³

I. — DUPUIS, DIT MONTARVAN, NICOLAS, b 1641, veuf d'Etienne de Lion, établi à Nicolet, de St. Martin de Montmorency, évêché de Paris.

EMOND, Marie-Madeleine, [RENÉ I.
Nicolas, b 22 oct. 1684, à Lachine⁴; s⁴ 31 oct. 1687. — *Louise*, b...; s⁴ 9 nov. 1687. — *Louis*, b⁴ 29 juin 1686. — *Angélique*, b 18 nov. 1690, à Montréal⁵; m⁴ 22 mars 1723, à Charles FISET. — *Marie-Charlotte*, b⁴ 25 janv. 1693; m à René PATRY; s 2 janv. 1750, à St. Michel.

1687, (4 février) Trois-Rivières.³

I. — DUPUIS DIT LAGARENNE, JACQUES, b 1657, fils de Bernard et de Marie Linsay, de Colonge, évêché d'Agén Genève; s³ 31 déc. 1708.

PRÉVOST, Madeleine, (3) [ÉLIE I.
François, b 13 déc. 1693, à Batiscan⁴; s⁴ 6 mars 1694. — *Jacques*, b⁴ 9 mars 1695; s⁴ 20

(1) Baptisé sur l'île aux Oies.

(2) Filleule de Frontenac.

(3) Elle épouse, le 23 mai 1710, Thomas Silet, aux Trois-Rivières.

déc. 1711. — *Marie-Anne*, b⁴ 12 janv. 1697; m³ 31 oct. 1716, à Philippe LAVERDIÈRE. — *Marie-Marguerite*, b³ 20 juillet 1701; m³ 27 juin 1732, à Jean VERTEFFOUILLE. — *Marie-Marthe*, b³ 2 oct. 1705; s³ 22 oct. 1706.

1688, (18 janvier) Québec.³

I. — DUPUIS, LOUIS, b 1658, fils de Guillaume et de Marie Maudemé, de St. Sulpice, de Paris. DUBAU, Barbe, [TOUSSAINT I.
Toussaint, b¹ 1^{er} et s² 20 déc. 1688. — *Louis*, b¹ 15 août 1690. — *Angélique*, b¹ 8 janv. 1692. — *Jean*, b¹ 30 sept. 1695. — *Louise-Marguerite*, b¹ 1^{er} oct. 1700, à Laprairie.² — *Marie*, b...; m² 14 janv. 1709, à François GAGNÉ.

1694, (18 octobre) Montréal.

II. — DUPUIS, RENÉ, (ou DUPUY) [FRANÇOIS I.
1^o MARIE, Angélique, [LOUIS I.

François, b 21 sept. 1695, à Laprairie⁵; m³ 3 fév. 1722, à Jeanno ROUGIEU. — *Jean-Baptiste*, b³ 25 avril 1697. — *Dominique*, b³ 18 déc. 1698. — *Marie-Angélique*, b³ 27 déc. 1699; s³ 24 fév. 1700. — *Marguerite*, b...; m³ 23 nov. 1722, à Louis BÉRONNÉ.

1718, (7 juin) Laprairie.³

2^o CLÉMENT, Madeleine, [JEAN I.
veuve de Charles D-neau.

II. — DUPUY, MOYSE, (1) [FRANÇOIS I.

CHRISTIANSEN, Marie-Louise, née en 1675 à Corlar, b 12 juillet 1699, à Montréal.
Marie, b...; m 11 janv. 1722, à Guillaume BARDIN, à Laprairie.

1698, (10 novembre) Champlain.³

I. — DUPUIS, DIT JOLICIEUR, FRANÇOIS, soldat, b 1669; évêché de Périgueux; s...

BAILLAC, Marguerite, [FRANÇOIS I.
s...

Charles, b³ 31 juillet 1688. — *Marguerite*, b 28 fév. 1701, aux Trois-Rivières.⁷ — *Thérèse*, b³ 5 mars 1705. — *Jean-François*, b³ 9 mai 1707. — *Marie-Catherine*, b³ 28 déc. 1708; m³ 13 mai 1732, à Guillaume LASERTE; s³ 7 août 1741. — *Marie-Anne*, b³ 8 janv. 1711; m 1735, à Pierre MANQUET. — *Erapère*, b³ 20 fév. 1713. — *Gertrude*, b³ 17 oct. 1714; m 1^{er} juin 1733, à Pierre BLANCHARD. — *Ursule*, b...; m³ 12 janv. 1739, à Pierre DA SILVA. — *Jean-Baptiste*, b...; m³ 25 oct. 1739, à Catherine COUTANSINEAU. — *Brigitte*, b...; m³ 9 mai 1740, à Elie MANGEAU. — *Antoine*, b...; m³ 10 sept. 1741, à Marie-Ursule ALANY.

I. — DUQUERCY, BERNARD.

GALLAIS, Jeanne,
Henry, b 9 sept. 1690, à Montréal.

I. — DUQUESNE, ANTOINE, b 1648, était à Montréal en 1681.

I. — DUQUET. — *Variations et surnoms*: DUQUAY — DE LA CHENAYE.

(1) Marié dans le pays des Flanots, établi à Laprairie.

1638, (13 mai) Québec. °

I. — DUQUET, DENIS, b 1605; s ° 26 nov. 1675. GAUTIER, Catherine, b 1627.
Pierre, b ° 14 janv. 1643; m ° 25 août 1666, à Anne LAMARRE; s ° 13 oct. 1687. — *Françoise*, b ° 7 nov. 1645; 1 ° m ° 19 janv. 1669, à Jean MADRY; 2 ° m ° 14 sept. 1670, à Olivier MOREL DE LA DURANTAYE; s ° 15 sept. 1719. — *Agnès*, b ° 6 déc. 1648, ursuline dite sœur de la Nativité; s ° 4 avril 1702. — *Jean*, b ° 15 déc. 1651; m 11 nov. 1683, à Catherine-Ursule AMYOR, à la Pointe-aux-Trembles de Québec. — *Rosalie*, b ° 4 juillet 1654; m ° 22 nov. 1677, à Charles AMYOT; s ° 10 mai 1715. — *Louis*, b ° 20 fév. 1657. — *Philippe*, b ° 27 fév. 1659; s 2 mars 1683, dans l'église de Lévis. (1) — *Antoine*, b ° 18 nov. 1660; m 20 déc. 1694, à Marie TÉTARD, à Montréal. — *Catherine*, b ° 13 juin 1662. — *Joseph*, b ° 12 août 1664; m ° 3 août 1702, à Suzanne CHOHEP. — *Marie-Thérèse*, b ° 24 fév. 1667; m ° 5 fév. 1696, à Gabriel DUPHAT; s ° 11 juillet 1699.

1666, (25 août) Québec. °

II. — DUQUET, PIERRE, (2) [DENIS I. notaire royal; s ° 13 octobre 1687.
 LAMARRE, Anne, b 1619, fille d'Adrien et de Marie Mercier, de St. Sulpice, de Paris; s...
Denis, b ° 7 et s ° 16 avril 1667. — *Jean*, b ° et s ° 17 fév. 1668. — *Anne-Suzanne*, b ° 17 mars et s ° 5 avril 1669. — *Anonyme*, b ° et s ° 8 fév. 1670. — *Jean*, b ° 5 juin 1671. — *Anne*, b ° 5 avril 1674; 1 ° m ° 24 oct. 1695, à Jean THOMAS; 2 ° m ° 18 mars 1721, à Jean PARANT; 3 ° m ° 21 oct. 1724, à Louis JOURDAIN. — *Catherine-Angélique*, b ° 11 fév. 1677; m ° 2 nov. 1698, à Jean-Baptiste MARANDA. — *Alexandre*, b ° 30 août 1678; s ° 12 août 1681. — *Pierre*, b ° 11 avril et s ° 22 juin 1680. — *François-Pierre*, b ° 29 juin et s ° 4 juillet 1682.

1683, (11 novembre) P^{te}-aux-Trembles Q.

II. — DUQUET DIT DESROCHERS, JEAN, [DENIS I. AMYOR, Catherine-Ursule, [MATHURIN II. *Jean-Baptiste*, b 7 nov. 1685, à Québec °; m 20 août 1710, à Geneviève HALÉ, à Lévis °; s ° 16 avril 1731. — *Gabriel*, b ° 7 août 1687; m ° 1^{er} juin 1722, à Marguerite HALÉ; s ° 12 oct. 1759. — *Catherine-Rosalie*, b ° 5 sept. 1688; m ° 2 juin 1710, à Ignace CARIÉ; s ° 4 déc. 1753. — *Marie-Thérèse*, b ° 19 avril 1690; 1 ° m à Louis GUAY; 2 ° m ° 1^{er} fév. 1734, à Jean HAMELIN. — *Charles*, b ° 29 fév. 1692. — *Catherine-Ursule*, b ° 17 janv. 1694; m ° 11 avril 1718, à Joseph JOURDAIN. — *Elienne*, b ° 18 mars 1695; m 15 fév. 1722, à Marie-Françoise DENEAU, à Laprairie. — *Marie*, b ° 31 mars 1697; 1 ° m ° 23 mai 1718, à Louis HALÉ; 2 ° m ° 9 mai 1735, à FOCQUE. — *Marie-Françoise*, b ° 20 mars 1699; m ° 29 juillet 1726, à Charles-François RANCOUR; s ° 14 mars 1743. — *Louise*, b...; m ° 18 nov. 1733, à GIRARD. — *Véronique*, b...; m ° 26 nov. 1736, à Jean GOURCE. — *Marguerite*, b ° 5 avril 1702; 1 ° m à Jean-Baptiste HALÉ; 2 ° m ° 23 sept. 1737, à Laurent BRILLANT.

(1) Première sépulture faite à Lévis.

(2) Sieur de la Chenaye.

1694, (20 décembre) Montréal. °

II. — DUQUET DIT MADRY, ANTOINE, [DENIS I. s 20 mai 1733, à Lachenaye. °
 TÉTARD, Marie, (1) [CHARLES I. *Antoine*, b ° 25 sept. 1695; m 1730, à Marie MÉNARD; s ° 19 août 1732. — *Agnès*, b...; m ° 21 janv. 1737, à Antoine FORGET.

DURANCEAU, PIERRE, — Voy. DURANSEAU.

I. — DURAND, ANTOINETTE, b 1636, fille de Guillaume et de Marguerite LE TELLIER; 1 ° m 18 sept. 1659, à Marin DUVAL, à Québec °; 2 ° m ° 13 août 1661, à Nicolas DELAUNAY.

I. — DURAND, FRANÇOISE, b 1648; m 1670, à Jacques BEAUDOIN.

I. — DURAND, (2) FRANÇOIS, b 1639; s 29 janv. 1639, à Québec.

1661, (12 septembre) Québec.

I. — DURAND, NICOLAS, b 1637, fils de Pierre et de Nicole Prevost, de Montreuil sous le bois de Vincennes; s 1^{er} avril 1663, au Château-Richer. °
 GAUSSE, (3) Françoise, fille de Maurice et de Marguerite Blay, de St. Martin, évêché de Noyon, en Normandie; s 9 mars 1714, à Beauport. *Marie-Ursule*, b ° 6 juin 1662.

1662, (26 septembre) Québec. °

I. — DURAND, JEAN, b 1640, fils de Louis et de Madeleine Malvande, de Deuil, évêché de Xaintes; s 1671.
 ANNENNONTAK, Catherine, (4) Huronne, b 1649. *Marie*, b 21 avril 1666; m 31 juillet 1688, à Mathurin CADAU. — *Ignace*, b 1669; m 24 fév. 1691, à Catherine MIVILLE; s 30 nov. 1697, au Cap St. Ignace. — *Louis*, b 14 nov. 1670, à Sillery; m ° 9 sept. 1698, à Elizebeth-Agnès MICHEL.

1665, (22 décembre) Québec. °

I. — DURAND, NICOLAS, b 1635, fils d'Antoine et d'Antoinette Paponnet, de Cherommet, évêché d'Angoulême.
 RENOUARD, Marie, (5) b 1646, fille de Nicolas et de Marie Venelle, de St. Nicolas-des-champs, de Paris.
Nicolas, b 1 26 sept. 1666; m 7 janv. 1685, à Marguerite HUOT, à la Rivière-Ouelle. — *Marie*, b 1 21 et s 1 25 avril 1668. — *Marie*, b 1 9 juin 1669; m 1 30 sept. 1697, à Jean COIGNET; s 1 12 sept. 1738. — *Anne*, b 1 26 oct. et s 1 4 nov. 1671. *Nicolas-Auger*, b 1 13 janv. 1676. — *Marie-Anne*, b 1678; m 1 21 fév. 1707, à Etienne MARCHAND; s 1 18 mai 1716. — *Madeleine*, b 31 mai 1681, à Beau-

(1) Elle épouse, le 2 novembre 1733, Jean Charpentier, à Lachenaye.

(2) S'est tué accidentellement dans son désert.

(3) Elle épouse, le 28 mai 1663, Robert Laberge, à Château-Richer.

(4) Elle épouse, en 1662, Jacques Couturier.

(5) Elle épouse, le 23 juillet 1703, François Du Carreau, à Québec.

port²; s² 11 mars 1682. — *Marguerite*, b² 9 mai 1683; 1^o m à Bernard ROCHEREAU; 2^o m¹ 1^{er} oct. 1714, à Louis GUILIÈRE; s¹ 2 sept. 1743. — *Vincenl*, b² 1^{er} juillet 1685; s¹ 15 janv. 1703. — *Jeanne*, b² 12 juin 1688; m¹ 26 fév. 1718, à Jean-Joseph FÉRAY-DUBUON.

1669, (27 octobre) Québec.³

I. — DURAND, MICHEL, b 1636, fils de Michel et de Jeanne Chavigny, de St. Pelerin, évêché de Chartres.

VALET, Cécile, veuve d'Etienne d'Orange, b 1634, de St. Henri, de Rouen.
Charles, b² 25 juillet 1670.

1673, (17 octobre) Québec.

I. — DURAND DIT DEMARCHETS, PIERRE, b 1646, fils de Pierre et de Marie Chartier, de Blois. CHARTIER, Jeanne, (1) [RENÉ I. *Pierre*, b 1674; m 14 juillet 1704, à Marie-Thérèse MANDIN, à Montréal. — *Reine*, b 1676. — *Jeanne*, b 1678. — *Marie-Louise*, b 11 déc. 1680, à Champplain. — *Jean-Baptiste*, b² 2 août 1683. — *François*, b² 13 avril 1686. — *Marie-Josette*, b² 8 août 1688; s² 25 nov. 1708, à Batiscan. — *Marie-Catherine*, b² 15 sept. 1692. — *Vivien*, b² 26 janv. 1697.

1685, (7 janvier) Rivière-Ouelle.³

II. — DURAND, NICOLAS, [NICOLAS I. s 28 sept. 1740, à l'Îlet.⁴
HUOT DITE ST. LAURENT, Marguerite, [NICOLAS I. s⁴ 2 janv. 1722.
Marie-Anne, b 26 mars 1686, au Cap St. Ignace⁵; m..., à Robert VAILLANCOUR; s⁴ 14 mai 1714. — *Noël*, b² 17 mars 1689. — *Marie-Madeleine*, b² 27 août 1691. — *Jean*, b² 4 juillet 1694; 1^o m² 28 janv. 1726, à Marie-Anne FOURNIER; 2^o m² 12 nov. 1723, à Marguerite CLOUTIER. — *François*, b² 11 mai 1697; m..., à Marie-Louise LANGELIER. — *Pierre*, b² 19 juin 1693; s⁴ 12 oct. 1720. — *Françoise-Marguerite*, b² 21 janv. 1702; m à Joseph LECLERC.

1691, (24 février) Québec.

II. — DURANT, IGNACE, [JEAN I. s 30 nov. 1697, au Cap St. Ignace.
MIVILLE, Marie-Catherine, (2) [JACQUES I. *Anonyme*, b et s 12 déc. 1691, à Montréal.

1693.

I. — DURAND, RENÉ.
ESNARD, Marie, [SIMON I. *André*, b 12 septembre 1694, à Batiscan.

1698, (9 septembre) Québec.⁴

II. — DURAND, LOUIS, [JEAN I. MICHEL, Elizabeth-Agnès, [OLIVIER I. *Louis*, b⁴ 13 août 1700. — *Antoine*, b⁴ 28 oct. 1702.

(1) Elle épouse, le 1^{er} sept. 1710, René Beaudoin, à Champplain.

(2) Elle épouse, le 16 sept. 1701, Jean Soulnrd, à Québec.

1698.

I. — DURANSEAU DIT BRINDANOUR, PIERRE, b..., de St. André de Niort; s...
FRAPIER, Marie-Jeanne, [HILAIRE I. *Pierre*, b 26 janv. 1699, à St. Jean, (I. O.) — *Jacques*, b 8 avril 1703, à St. Thomas. — *Marie-Marthe*, b⁴ 26 juin 1705. — *Brigitte*, b⁴ 7 août 1707.

DURBOIS. — VOV. LIÉNARD.

1653.

I. — DU REAU, AIMÉ, chirurgien. Présent au contrat de mariage de Pierre Dandonneau-Du Sablé. — *Cresse d'Ameau*, 1653.

I. — DU REAU, MARIN, b 1651, établi à Varennes, en 1681.

DURENOT DIT CHAL. LAUNEUF, JEAN. — VOY. DESRANLOT.

1687, (10 février) Québec.⁵

I. — DURET, JACQUES, b 1658, fils d'Antoine et de Marguerite Renault, du Bourg de Fan, évêché de Luçon; s² 29 août 1723.

JAMEIN, Catherine, [JULIEN I. *Marie-Françoise*, b² 20 et s² 24 janv. 1689. — *Claude*, b 12 et s² 15 janv. 1691. — *Léonard*, b 17 et s² 21 nov. 1692. — *Jacques-François*, b 20 janv. et s² 1^{er} fév. 1694. — *Marie-Josette*, b² 20 mars 1695; m² 25 juin 1715, à Jean-Baptiste GADIGU. — *Jacques-Alexandre*, b 13 nov. et s² 1^{er} déc. 1696. — *Judith*, b² 4 avril 1698; 1^o m² 21 avril 1727, à Charles DUGNÉ; 2^o m² 12 fév. 1748, à Joseph DUGAL. — *Jean-Claude*, b 17 et s² 29 sept. 1699. — *Charles*, b² 23 janv. 1702; m 1727, à Simone BOUTET, à Charlesbourg. — *Marie-Charlotte*, b² 28 fév. 1704; 1^o m² 28 mai 1725, à Jacques BERNARD; 2^o m 26 avril 1733, à Pierre LE BLANC, au Cap St. Ignace. — *Catherine*, b² 30 oct. 1707; m² 10 fév. 1727, à Thomas JOLIN. — *Jacques-Maurice*, b 23 juin et s² 4 juillet 1710. — *Ursule*, b² 4 juin 1712; m² 4 août 1732, à Jean-Baptiste BOUTET. — *Jean-Baptiste*, b² 31 juillet 1715; m² 4 mai 1750, à Françoise LEGUIS. — *Marie-Genèveève*, b² 25 sept. 1718.

DU RIVAGE. — VOY. ETIENNE DIT DURIVAGE — ANGO — LAIRAMÉE.

DUROCHER, JEAN. — VOY. PRIMEAU.

I. — DUROQUET DIT MARÉCHAL, MATHURIN, b 1678, près d'Angers; s 8 juin 1748, au Sault-au-Récollet.

1689, (21 février) Québec.¹

I. — DUROU, PIERRE, b 1650, médecin, fils de François et de Barbe Piron, de Rouinville, évêché de Lisieux; s 24 déc. 1723, dans l'église de Québec.²

LE VASSEUR, Marguerite, [LOUIS I. s² 19 nov. 1739.

Marguerite, b¹ 28 oct. et s¹ 5 nov. 1689. — *Marie-Louise*, b¹ 3 et s¹ 4 déc. 1690. — *Jean*, b¹

3 nov.

m¹ 2^o

1727.

1^o m¹

déc. 1^{er}

clair;

juillet

s¹ 13

août 1

m¹ 13

— Gen

rine, b

b¹ et

1702;

— Ma

1730,

Grang

18 et s

23 mai

Du SA

Du SA

DUSA

sic

Du

I. — D

de

de

Nicou

Lel

Louis

1665, a

Marie R

m 8 jan

Charles

riette B

I. — DU

Rou

Mézè

ven

Gene

avril 17

1677; n

à la Po

leine, b

— Gabr

Angéliq

1708, à

II. — DI

ROULE

s 8

Marie

I. O. —

1690. —

Famille.

Geneviève

août 170

(1) L'ac

3 nov. 1691. — *Jeanne-Marguerite*, b¹ 4 déc. 1692; m¹ 23 nov. 1711, à Louis GOSSELIN; s 25 juin 1727. (1) — *Marie-Marguerite*, b¹ 12 déc. 1693; 1^o m¹ 28 avril 1712, à Claude CHASLE; 2^o m¹ 21 déc. 1719, à Jean DE LA NOUILLE, sieur de Boisclair; s¹ 4 déc. 1750. — *Anne-Thérèse*, b¹ 21 juillet 1695; m¹ 6 fév. 1713, à Étienne CHAREST; s¹ 13 avril 1719. — *Jean*, b¹ 24 juillet et s¹ 12 août 1697. — *Françoise-Charlotte*, b¹ 10 oct. 1698; m¹ 13 janv. 1721, Louis BAZIL; s¹ 29 sept. 1745. — *Geneviève*, b¹ 10 avril 1700. — *Marie-Catherine*, b¹ 18 mars et s¹ 3 mai 1701. — *Anonyme*, b¹ et s¹ 18 mars 1701. — *Barbe*, b¹ 8 juillet 1702; m à Jean-Louis VOLANT; s¹ 1^{er} déc. 1731. — *Marie-Louise*, b¹ 6 août 1704; m¹ 15 mars 1730, à Paul-Antoine LANOULLIER, sieur Des Granges; s¹ 4 déc. 1750. — *Marie-Madeleine*, b¹ 18 et s¹ 25 sept. 1706, à St. Augustin. — *Pierre*, b¹ 23 mai et s¹ 11 juin 1708.

Du SABLÉ. — Voy. DANDONNEAU.

Du SABLON. — Voy. LIÉNARD.

DUSAULT. — *Variations et surnoms*: TOUPIN, sieur DUSAULT — DUSCEAU — DUSSAULT — DUSOS — LAFLEUR DIT D. — LEDBLANC DIT D.

1663, (22 février) Québec. *

I. — DUSCEAU DIT LAFLEUR, ELIE, b 1636, fils de François et de Marie Delaunay, de N. D. de Cogné, évêché de La Rochelle.

NICOLET, Madeleine, b 1631, veuve de Jean Leblanc.

Louis, b¹ 25 août 1663. — *Pierre*, b 5 août 1665, au Château-Richer; m¹ 20 nov. 1687, à Marie ROULEAU. — *Jean-François*, b¹ 6 janv. 1668; m 8 janv. 1692, à Madeleine BOURASSA, à Lévis. — *Charles*, b¹ 22 mai 1673; m 16 nov. 1693, à Henriette BALAN, à St. Michel.

1675.

I. — DUSAULT, François, b 1647, établi au Cap Rouge.

MézÉRAY, Geneviève, [RENÉ I. veuve d'Étienne Lotellier.

Geneviève, b 1676; m à Pierre RINFRET; s 6 avril 1727, à Québec. — *Jacques*, b¹ 10 août 1677; m 2 avril 1704, à Romaine COUTANCINEAU, à la Pointe-aux-Trembles de Québec. — *Madeleine*, b 1678; m¹ 20 janv. 1705, à Michel DEROME. — *Gabriel*, b¹ 24 janv. 1687; m¹ 16 avril 1714, à Angélique LAVERGNE. — *François*, b...; m¹ 8 nov. 1708, à Marie-Anne PARIS.

1687, (20 novembre) Québec. *

II. — DUSAULT DIT LEDBLANC, PIERRE, [ELIE I. ROULEAU, Marie, [GABRIEL I. s 8 mars 1703, à St. Jean Ile d'Orléans.

Marie, b 20 janv. et s 2 fév. 1688, à St. Laurent, I. O. — *Louis*, b¹ 27 janv. 1689; s¹ 6 13 juillet 1690. — *Marie-Madeleine*, b 6 sept. 1691, à Ste. Famille. — 2 anonymes, b et s 7 4 juin 1698. — *Geneviève*, b 7 1^{er} sept. 1700. — *Marie-Anne*, b 7 8 août 1701.

(1) L'acte de sépulture mentionne qu'elle était très-pieuse.

1692, (8 janvier) Lévis. *

II. — DUSAULT DIT LAFLEUR, JEAN-Frs. [ELIE I. BOURASSA, Marie-Madeleine, (1) [JEAN I. Anne, b¹ 6 janv. 1693; m 11 oct. 1717 à Pierre THIBOUTOT. — *Pierre*, b 15 oct. 1694, à Québec; m à Gonoviève HUARD. — *Marie-Anne*, b¹ 2 sept. 1696. — *Marguerite*, b¹ 18 janv. 1699. — *Jean-Baptiste*, b¹ 7 nov. 1700; s¹ 20 nov. 1700. — *Madeleine*, b¹ 25 nov. 1701; m à François-Xavier COUTURE. — *Jean*, b...; m¹ 30 déc. 1728, à Angélique HUARD; s¹ 14 oct. 1750. — *Ignace*, b¹ 14 avril 1709; s¹ 29 août 1711. — *Jean-Baptiste*, b¹ 28 oct. 1711. — *Marie-Josette*, b¹ et s¹ 22 oct. 1714. — *François*, b...

1693, (16 novembre) St. Michel.

II — DUSAULT, CHARLES, [ELIE I. BALAN, (2) Henriette, [PIERRE I.

I. — DUSAY, PAUL, (3) maréchal, b 1646.

Bourillau, Françoise, b 1631.

Pierre, b 1663. — *Charles*, b 1673.

Du SOUCHET, Marie-Louise, b 1650; m 1683, à Pierre CAVELIER.

Du SUREAU, — Voy. DESSUREAUX.

Du TAILLY. — DES TAILLIS—DENIAU.

DUTARTE, — Voy. Du Tertre.

DUTAUT. — *variations*: DUTOST — DUTEAU.

1672.

I. — DUTAUT, CHARLES, b 1642, fils de Pierre et de Jeanne Perrin, de Rouen; s 29 nov. 1716, aux Trois-Rivières.

Rivard, Jeanne, [NICOLAS I.

s 25 nov. 1698, à Champlain. *

Marie, b 1674. — *Catherine*, b 1676; m¹ 11 janv. 1695, à Jacques DANDONNEAU. — *Marie-Charlotte*, b¹ 7 janv. 1680. — *Jacques*, b...; m 18 janv. 1707, à Marguerite Duclou, à Batiscan. — *Marie-Madeleine*, b¹ 30 août 1682; m¹ 27 fév. 1713, à Alexis Houré. — *Charles*, b¹ 5 janv. 1685; m 20 janv. 1718, à Françoise DUVAL, à Contrecoeur. — *Marie-Charlotte*, b¹ 3 fév. 1687; m¹ 4 fév. 1710, à François Duclou; s¹ 6 1^{er} juin 1775. — *Pierre*, b¹ 25 juillet 1688. — *Marie-Marguerite*, b¹ 13 janv. 1691, Sœur des Angos (Cong. N.-D.) s 16 août 1726, au Château-Richer. — *Marie-Françoise*, b¹ 4 janv. 1693. — *Marie-Josette*, b¹ 19 mars 1695. — *Anne*, b...; m¹ 24 nov. 1705, à Jean Houré. — *Marie-Jeanne*, b...; m¹ 3 mars 1710, à Jacques BRISSETTE. — *Alexis*, b...; m 13 janv. 1722, à Marie-Charlotte BRISSET, à l'Île-Dupas.

DUTAUT, MARIE, b 1640, sœur du précédent; m 15 juin 1659, à Michel LEMAY, aux Trois-Rivières.

(1) Elle épouse, le 18 mai 1719, Jean Bergeron, à Lévis.

(2) Elle épouse, en 1698, Ives Déchard.

(3) Cette famille ne se trouve qu'au recensement de 1681, à Montréal.

I. — DUTERTRE DIT LACASSE, GILLES, arquebuisier, à Québec, l. 1637, natif de St. Sauveur, villo de Bellesme, évêché de Sèez; s 17 janv. 1682.

I. — DUTERTRE, FRANÇOIS, b 1654; s 29 juillet 1687, à la Rivière-Quelle.

1697, (29 juillet) Lévis.

I. — DUTERTRE, FRANÇOIS, b 1667, fils de Claude et de Marie Giroux, de St. Michel, évêché d'Angers; s 29 juillet 1687, à la Rivière-Quelle. *

BOUCHARD, Marguerite, (1) [MICHEL I. François, b 15 mai 1698; m 7 janv. 1721, à Gertrude DUBÉ, à Ste. Anne de la Pocatière. — Marie-Françoise, b 6 25 janv. 1697.

Du TREMBLE. — Voy. DESHOISIERS.

I. — DU VAILLY. — Voy. MASSE, sieur DU VAILLY, en 1667.

I. — DUVAL, JEAN, artisan, arrivé en 1638, conspira contre la vie de M. de Champlain, et est exécuté à Québec; ses trois compagnons sont renvoyés en France.

I. — DUVAL, SUZANNE, b 1637, fille de Pierre et d'Elizabeth Ravelle, de Soubise, évêché de Xaintes; 1^o m 6 août 1657, à Elie HANCTIN, aux Trois-Rivières; 2^o m 6 16 mai 1662, à Mathurin PROUTOT.

I. — DUVAL, FRANÇOISE, b 1653, fille de Jean et de Jacqueline Dion, de St. Séverien de Paris; 1^o m 16 nov. 1671, à Pierre COURAULT, à Québec; 2^o m 12 août 1681, à Antoine RENAUD; 3^o m 6 10 dec. 1695, à François RENAUD; s 6 27 oct. 1725.

DUVAL, NICOLAS, de Forges, en Brie; compagnon de Dollard, tué le 19 avril 1660, dans l'expédition du Long-Sault.

I. — DUVAL, JEAN. LORRAIN, Jeanne. Louise, b 1640; 1^o m 9 fév. 1660, à Paschal LEMAISTRE, à Québec; 2^o m 17 fév. 1681, à Pierre JUNEAU, à Montréal.

I. — DUVAL, PIERRE, b 1604. LABARBE, Jeanne, b 1605. Pierre, b...; m 30 juillet 1656, à Marie JAMARE, à Québec; s 27 mai 1657, noyé. — Madeleine, b...; 1^o m 30 août 1654, à Pierre JUNEAU; 2^o m 6 25 juin 1657, à Pierre CHAPPAU. — Romain, b 1637; m 6 12 sept. 1661, à Adrienne LECLERC; s 6 7 mai 1682, noyé. — Marin, b...; m 6 18 sept. 1659, à Antoinette DURAND; s 1661, tué par les Iroquois. — Nicolas, b...; s 2 juin 1663. (2) — Michelle, b 1651; m 1672, à Pierre BON DIT LACOMBE; s 3 juin 1711, à Charlesbourg.

(1) Elle épouse, en 1697, Guillaume Soucy.

(2) Engagé chez M. Gourdeau, et brûlé avec lui, dans sa maison de l'île d'Orléans.

1656, (30 juillet) Québec. 1

II. — DUVAL, PIERRE, (1) [PIERRE I. JAMARE, Marie, b 1636, fille d'André et de Marie Lambertin, de la ville de Liège. François, b 1657; s 1^{er} fév. 1697.

1659, (18 septembre) Québec. 1

II. — DUVAL, MARIN, [PIERRE I. tué par les Iroquois, en 1661. DEHAND, Anne-Antoinette, (2) [GUILLAUME I. Jean-Baptiste, b 24 juin 1660; s 17 mars 1703, au Château-Richer. 2 — Marie-Madeleine, (postume), b 2 31 janv. 1662; m à Michel BOURBON.

1661, (12 septembre) Québec. 2

II. — DUVAL, ROMAIN, [PIERRE I. s 6 7 mai 1682, noyé dans la rivière St. Charles. LECLERC, Adriane, (3) b 1650, fille de Louis et de Péronne Coquillard, de St. Denis, en Picardie.

III. — DUVAL, JEAN-BAPTISTE, [MARIN II. s 17 mars 1703, au Château-Richer.

1671,

I. — DUVAL, JEAN, b 1641, habitant St. Ours. LAMY, Marie, b 1653, veuve de François Chevrelis. Anne, b 1672. — Louis, b 1674. — Mathurin, b 1676. — François, b 1680. — Jean, b 1680; s 23 nov. 1681, à Contrecoeur. 1 — Françoise, b 7 8 nov. 1682; m 7 20 janv. 1718, à Charles DUTAUT. — Pierre, b 7 26 fév. 1685. — Marie-Jeanne, b... — Marc-Antoine, b...; m 6 mai 1726, à Marie DE CELLES, à Varennes.

1678, (24 octobre) Québec.

I. — DUVAL, JEAN, b 1642, charpentier, fils de Laurent et de Madeleine Goubert, de St. Jacques-du-Mont, évêché de Rouen; s 3 déc. 1690, à Laprairie. 4 (4) LE MAITRE, Marie-Ursule, (5) [PASCHAL I. Jean, b 4 24 nov. 1680. — Marie, b 4 18 août 1682; m 3 fév. 1706, à Jacques JOURNEAU, à Montréal. 6 — Jeanne, b 4 27 mai et s 4 1er juin 1684. — Gabriel, b 4 14 oct. 1685. — Louise, b 4 24 mai 1687; 1^o m à Pierre ROUSSEAU; 2^o m 4 30 juin 1714, à Jean LACETIÈRE. — François-Xavier, b 4 29 janv. 1690; s 6 20 juin 1699.

I. — DUVAL, CHARLEMAGNE, habitant de Sorel, b 1663, de St. Pierre-le-frois, ville de Nantes; s 26 mars 1689, à Québec.

(1) Noyé, le 27 mai 1657, à Québec, à 22 ans, avec Jacques Monfort.

(2) Elle épouse, le 13 août 1661, Nicolas Delauney, à Québec.

(3) Elle épouse, le 15 juin 1652, Nicolas Hamelin, à Québec.

(4) Tué par les Iroquois. Voyez la note de la page 77.

(5) Elle épouse, le 29 juin 1692, Toussaint Raymond, à Laprairie.

1692, (21 janvier) Rivière-Ouelle. ⁶

I. — DUVAL, François, b 1657, fils de Guillaume (Seigneur du Ponthaut) et de Marie Giguelle, de Ponsol, en Bretagne; s 1^{er} fév. 1697, à Québec. ⁶

Boucher, Marie-Anne, [GALERAN II. François, b ⁶ 25 janv. 1695; m 14 janv. 1732, à Elizabeth Coupy, à l'Îlet. ⁷ — Augustin, b ⁶ 26 nov. 1696; m ⁷ 7 janv. 1730, à Geneviève Leclerc. — Jean, b ⁵ 23 oct. 1698; 1^o m ⁷ 21 nov. 1729, à Marie-Anne Fortin; 2^o m ⁷ 10 fév. 1733, à François DE LA DURANTAYE. — Jean-Baptiste, b ⁶ 23 oct. 1648. — Geneviève, b...; m ⁷ 21 oct. 1736, à Louis VERNAS. — Marie-Anne, b ⁵ 17 oct. 1700. — Marie-Françoise, b...; m ⁹ 10 juillet 1719, à Pierre DANGOSSE. — Alexandre, b ⁷ 11 fév. 1703. — Joseph, b ⁷ 27 déc. 1704. — Elisabeth, b ⁷ 26 avril 1707. — Louis, b ⁷ 17 mars 1709. — Marie-Hélène, b ⁷ 5 mars 1713. — Pierre, b ⁷ 5 et s ⁷ 7 août 1714. — Marie-Josette, b ⁷ 27 oct. 1715.

1698, (21 juillet) Charlesbourg. ⁵

I. — DUVAL, André, b 1667, fils d'Antoine et de Pantaléonne Servolet, de St' Jean-Baptiste, archevêché de Tarentaise, en Savoie; s 1699. JOUSSELOT, (1) Anne, [PIERRE I. veuve de Toussaint Dubau. Jacques, b ⁵ 12 janv. et s ⁵ 17 oct. 1699.

I. — DUVAL, BORROMÉE.

HAYOT, Madeleine, [ADRIEN II. Pierre, b...; m 22 juin 1716, à Marie-Anne LEGRIS, à Québec.

1687, (7 avril) Québec. ⁷

I. — DUVAULT, PHILIPPE-CLÉMENT, Sieur de Valteronne, capitaine d'infanterie, b 1655, fils d'Antoine et de Françoise de Cœur, de St. Germain, évêché de Beauvais; s...

BISSOT, Jeanne, [FRANÇOIS I. François-Philippe, b ⁷ 10 juin 1691. — Jean, b ⁷ 6 juin et s ⁷ 14 oct. 1694.

Du VEAU, MICHEL, — Voy. BERTHELOT MICHEL.

1689, (8 novembre) Québec.

I. — DUVAUX, PIERRE, b 1660, fils de Michel et de Marguerite du Martol, de Vaux, évêché de Rouen; s...

MERLENNE, Marie, [JEAN I. Pierre, b ⁴ et s ⁴ 14 janv. 1691, à Sto. Anne du Nord,

Du VERGER. — Voy. MEZERAY — LA PLANCHE.

I. — DUVERGER, JEAN-JACQUES, de Londres.

DE LA VAL, Suzanne, de Londres. Suzanne, b...; m 2 août 1660, à Antoine GALLBERT, à Montréal. ⁵ — Françoise, b 1636; 1^o m ⁵ 18 nov. 1659, à Simon GALBRUN; 2^o m ⁵ 29 juin 1671, à Jean BOUTIN.

(1) Elle épouse, le 13 juin 1712, Jean Maranda, à Charlesbourg.

1680.

I. — Du VERGER d'AURUSSON, ANTOINE, Lieutenant.

JARRET DE VERCHÈRES, Marie-Jeanne, (1) [Fas. I. Catherine, b 6 fév. 1690, à Ste. Famille; m 8 janv. 1718, à Paul-François RAINBULT, à Contre-cœur.

Du VERNÉ. — Variations et surnoms : CREVIER — DUVERNAY — TROTTIER — PICHOU.

DUVIVIER. — Voy. PHILIPPE, Sieur DUVIVIER — DE LA FONTAINE — LE FOURNIER.

E

1675, (16 octobre) Boucherville. ⁵

I. — EDELINE, CHARLES, b 1641, fils de David et de Noëlle Lambert, de St. Jacques-la-Boucherie, à Paris.

BRACONNIER, Jeanne, b 1651, vouve de Crespin Juillier.

Catherine, b ⁵ 16 fév. 1677; m ⁵ 27 juillet 1697, à Bertrand DE BLUCHE. — Charles, b ⁵ 16 nov. 1678. — François, b ⁵ 4 août 1680. — Pierre-Jean, b 10 et s 16 déc. 1681, à Montréal. — Pierre, b ⁵ 1^{er} juillet 1683. — Marie-Anne, b ⁵ 29 juillet 1685; m 16 oct. 1702, à Étienne PARSELLÉ, à Lapratrie. — Angélique, b ⁵ 20 avril et s ⁵ 8 juin 1687. — Agathe, b ⁵ 15 août 1688. — Louis-Antoine, b ⁵ 22 sept. 1690. — Jean-Baptiste, b ⁵ 4 janv. 1693; m à Marguerite LIVERNOIS. — Marie, b...; m 20 nov. 1715, à Louis DOUTÉ, à Repentigny.

I. — EDMÉ, François, soldat de la Compagnie de M. De NOYLA; s 1693.

PARENTEAU, Marguerite, (2) [PIERRE I. Jean, b 10 déc. 1692, à Québec.

1692.

I. — EDMUND, JEAN, b 1665, en Angleterre; s 29 fév. 1715, à Québec. ²

KELLY, Marie, b 1671. Marie-Marguerite, née en juin 1694; b ² 5 nov. 1695; m ² 20 janv. 1716, à Jacques COTARD. — Jean-Baptiste, b ² 18 et s ² 28 nov. 1695. — Marie-Claire, b ² 11 fév. 1697.

I. — EDMOND. — Voy. EMOND.

ELIE. — Voy. HÉLIE-LE-BRETON.

I. — EMART, PIERRE. Bloys, Jeanne-Marguerite, [JULIEN I. veuve d'Adrien St. Aubin. Pierre, b 1^{er} nov. 1704, à Montréal.

EMEREAU. — Voy. HEMERIO-DIT-BELAIR.

EMERY. — Variations et surnoms : MÉRY — CODERRÉ — BEAUVAIS — AINCERI — LASONDE.

(1) Elle épouse, le 3 oct. 1698, Charles Gloria, à Québec.
(2) Elle épouse, le 1^{er} déc. 1696, Jacques Berthelot, à Québec.



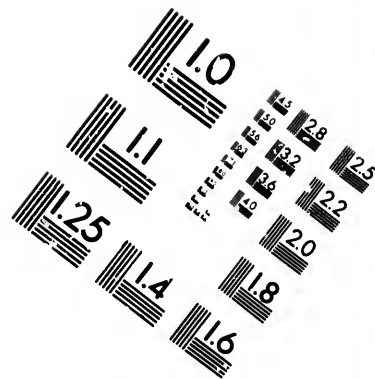
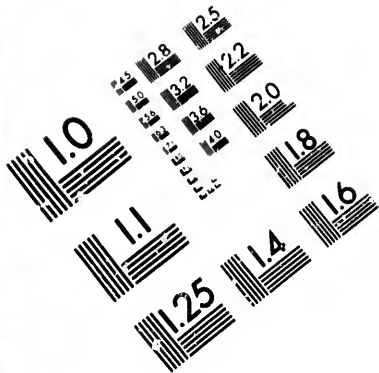

**IMAGE EVALUATION
TEST TARGET (MT-3)**

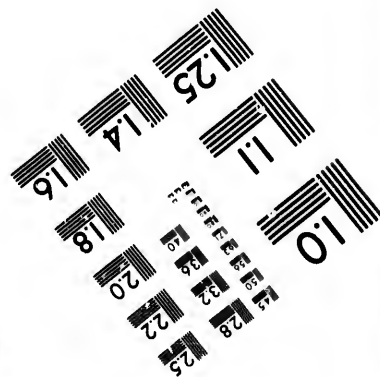
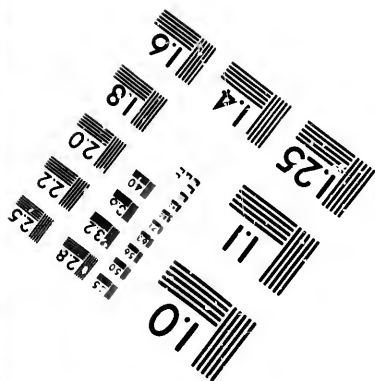
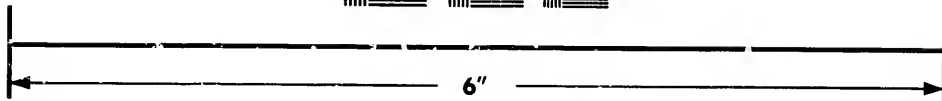
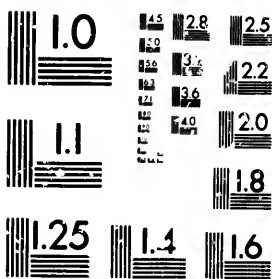

**Photographic
Sciences
Corporation**

23 WEST MAIN STREET
WEBSTER, N.Y. 14580
(716) 872-4503

1.8
2.0
2.2
2.5
2.8
3.2
3.6
4.0

10
11

I. — EMERY, FRANÇOISE, b 1621; m 14 janv. 1637, à Antoine BROSSARD, à Québec³; s⁶ 11 juillet 1671.

I. — EMERY DIT LA SONDE, GASPARD, (1) médecin, b 1668; s 5 fév. 1718, à Québec. COEFFARD, Marie-Thérèse. (2)

EMOND. — Variations : HAIMOND.

1663, (22 octobre) Québec.⁹

I. — EMOND, RENÉ, b 1636, établi à St. François, Ile d'Orléans, fils de Jean et de Jeanne Charrié, de St. Martin, Ile de Rhé.

LA FAYE, Marie, b 1633, fille de Pierre et de Marguerite Constantin, de St. Pierre, ville de Xaintes; s¹ 29 déc. 1708.

Marie-Madeleine, b 31 août 1664, au Château-Richer²; m⁹ 15 nov. 1681, à Nicolas DUPUIS. — Françoise, b 23 janv. 1666. — Suzanne, b 3 janv. 1668, à Ste. Famille⁵; m¹ 25 mai 1691, à Jean PRUNEAU. — Joseph, b³ 3 janv. et s⁹ 6 juin 1670. — Robert, b³ 22 août 1671; m¹ 22 fév. 1694, à Catherine DOMPIERRE. — Anne, b³ 9 janv. 1674; s² 25 oct. 1677. — René, b³ 3 mars 1677; m 1697, à Louise SENELLE. — Anne, b¹ 28 juillet 1679. — Reine, b 1682; m à François BERTONET. — Jeanne, b¹ 30 avril 1684. — Joseph, b¹ 31 mars 1686.

1690, (31 janvier) Rivière-Ouelle.⁴

I. — EMOND, PIERRE, b 1665, fils d'Isaac et de Marie Garineau, de St. Louis de Rochefort, évêché de Xaintes.

GRONDIN, Agnès, [JEAN I. s 24 nov. 1752, à Québec.⁶

Marie-Agnès, b⁴ 15 fév. 1691; m⁴ 4 mai 1711, à Pierre DEFONTROUVER. — Pierre, b 1692; m⁴ 5 fév. 1714, à Madeleine MIGNEAU. — Marie-Angélique, b⁴ 20 sept. 1695; 1^o m⁴ 14 janv. 1710, à Jean-Baptiste DUROS; 2^o m 5 fév. 1722, à François HUDON, à Ste. Anne. — Joseph, b⁴ 14 mars 1698; m à Thérèse MIGNEAU; s⁴ 22 mai 1721. — Augustin, b⁴ 29 juin 1700; m⁴ 7 août 1720, à Ursule MIGNEAU. — Marie-Angélique, b⁴ 12 nov. 1702. — Marie-Anne, b⁴ 12 sept. 1706. — Jean-Baptiste, b⁴ 11 fév. 1709; m⁶ 1er août 1729, à Marie-Anne NADEAU. — Geneviève, b⁴ 27 nov. 1712; m 4 nov. 1736, à Michel GINAUD, aux Trois-Rivières. — Cécile, b...; m⁴ 8 janv. 1721, à Louis DUBÉ. — Marguerite, b...; m⁶ 4 mai 1733, à Michel ROY.

1694, (22 février) St. François, Ile-Orléans.⁶

II. — EMOND, ROBERT, [RENÉ I. DOMPIERRE, Catherine, [CHARLES I.

Joseph, b 14 oct. 1698, à Ste. Famille; s⁶ 15 janv. 1718. — Jean, b...; m⁶ 25 oct. 1717, à Anne GAGNON. — Pierre, b⁶ 15 avril 1700; s⁶ 17 déc. 1717. — François, b⁶ 18 avril 1702; m⁶ 17 fév. 1727, à Françoise ASSELIN. — Reine, b⁶ 21 et s⁶ 29 sept. 1704. — Michel, b⁶ 8 mars 1708; m⁶ 26

janv. 1728, à Agathe JINCHEREAU. — Joseph, b⁶ 8 mars 1708; s⁶ 27 nov. 1726. — Marie, b⁶ et s⁶ 30 juillet 1710. — Marie-Catherine, b⁶ 11 et s⁶ 26 juin 1711. — Gervais, b⁶ 24 sept. 1713.

1696.

II. — EMOND, RENÉ, [RENÉ I. SENELLE, Louise, [JEAN I. s 25 janv. 1703, à St. François, Ile-Orléans.⁸ Pierre, b⁸ et s⁸ 4 sept. 1698. — Marie-Charlotte, b 1699; m⁸ 17 nov. 1727, à Marc DOMPIERRE. — Marie-Françoise, b 24 août 1701, à Ste. Famille.

ENARD. — Variations et surnoms : ESNAUD — INARD — YNARD — PROVENÇAL.

1665, (6 octobre) Québec.⁶

I. — ENARD, GILLES, b 1636, fils de Pierre et d'Hilaire Guirout, de St. Lazare, bourg d'Andillier-le-Marest, évêché de La Rochelle; s⁶ 5 août 1666.

DE BURE DIT BATTANVILLE, Marie, (1) b 1617, fille de Vincent et de Suzanne Golin, de St. Sauveur de Rouen, en Normandie. Marie, b⁶ 22 août 1666; s 1666.

1674.

I. — ENARD, SIMON, b 1640, cordonnier, natif de St. Tauberot, évêché de La Rochelle.

LABRIER, Marie, (2) b 1644. Marie, b 6 oct. 1673, à Québec; 1^o m 1690, à Pierre ANGO; 2^o m 1695, à André ROBERT. — Louise, b 1667; m 17 nov. 1682, à François BIAUT, aux Trois-Rivières. — Marie, b...; m à René DURAND.

I. — ENARD, FRANÇOIS. (3) Marguerite, b 10 déc. 1673, à L'Ange-Gardien.

1662, (8 août) Québec.⁶

I. — ENAUD, MICHEL, b 1636, fils d'Yvon et de Jeanne Galliot, de la Ferrière, près Vanne; s⁶ 3 sept. 1701.

MACNÉ, Geneviève, b 1636, fille de Jean et de Barbe Landry, de N. D. de Villaines, proche Bestoy.

Marie, b 4 fév. 1664, au Château-Richer.⁷ — Michel, b⁷ 22 nov. et s⁷ 5 déc. 1665. — Hélène, b⁷ 16 avril 1668; m 14 juin 1684, à Fabien PRÉJEAN, à St. Laurent, I. O. — Geneviève, b 17 et s⁷ 25 nov. 1669. — Nicolas, b 19 déc. 1670, à L'Ange Gardien; s⁷ 26 d'c. 1670. — Léonard, b 24 mars 1673, à Ste. Famille.

1688, (4) (janvier) Sorel.⁶

I. — ENAUD DIT CANADA, PIERRE, établi à Berthier, s 5 mai 1711, à l'He Dupas.⁷ RATEL, Marie-Anne, [PIERRE I.

(1) Elle épouse, le 26 décembre 1666, Jean Bernard, à Québec.

(2) Elle épouse, le 3 octobre 1684, François Huquerre, à Québec.

(3) Le nom de sa femme est détruit sur le registre.

(4) Sans date, au Registre.

(1) Aux registres de Beauport, (1717) ce nom a été écrit "Auceri."

(2) Elle épouse, le 14 septembre 1718, Henry Coffinier, à Québec.

Pierre, b 11 sept. 1691, à Montréal. — *Pierre*, b 27 janv. 1694; m 1720, à Marguerite PLETTE. — *Jeanne-Hilaire*, b 9 mai 1698. — *Marie-Genève*, b 27 mai 1709.

I. — ENAUX, FRANÇOIS. — Voy. NAULT.

ENCOUGUERCE. — *Variations*: ENCOUGNIER — LANCOGNET.

1659, (23 mai) Trois-Rivières. 6

I. — ENCEAU, BENJAMIN, sieur BERRY, b 1629, fils de Jean et de Marie Moquet, de La Rochelle. POISSON, Louise, [JEAN I. *Marie-Anne*, b 5 sept. 1660, ursuline dite Ste. Thérèse; s 28 oct. 1739, à Québec. — *François*, b 1662; s 27 mai 1681, à Champlain.

ENGUEHARD. — Voy. HENGARD.

I. — EL IPERT, MARIE, b 1611, femme de Jacques Boissel; s 1^{er} nov. 1697, à Québec.

ERICHE, — *variations et surnoms*: RICHE — RICHER — LOUVETEAU.

1698, (7 avril) Montréal. 6

I. — ERICHÉ DIT LOUVETEAU, JACQUES, b 1664, fils de Jacques et de Catherine Pin, de Louveteau, évêché de Rouen, en Normandie. JEFFRION, Marie, [PIERRE I. veuve de Pierre La Varenne. *Anne*, b 18 fév. 1699. — *Marie-Josette*, b 17 et s 20 juin 1700. — *Jacques*, b 22 mai 1701. — *François*, b 22 oct. 1702. — *Marie-Cécile*, b 22 fév. 1704.

ERIGOYEN, — Voy. DIRIGOYEN.

ESCARBOT. — Voy. L'ESCARBOT DIT BEAUSSERON.

I. — ESCHAPPE DIT DESLACRIERS, était à Québec, en 1651.

ESNARD. — Voy. ENARD.

ESPAGNET. — Voy. D'ESPAGNOL. — ESPAGNOL.

I. — ESPAGNOL, ANDRÉ, établi à Laprairie. b 1643; s 1^{er} avril 1678, à Montréal.

ESTOURNEAU. — Voy. LETOURNEAU.

1670, (22 septembre) Montréal. 4

I. — ETHIER, LÉONARD, b 1641, fils d'Etienne et de Marguerite Sabelle, de St. Martial de Manot, évêché de Limoges.

GODILLON, Elizabeth, b 1651, fille de Nicolas et de Marie Boulay, de N.-D. des Aides, de Blois, évêché de Chartres.

Jacques, b 4 oct. 1671. — *Elizabeth*, b 2 fév. 1673, m à Louis DESPATIS. — *François*, b 23 oct. 1674; m 23 nov. 1701, à Marguerite MILLAULT, à Varennes. — *Anne*, b 15 mars 1676, à Repentigny; m 17 avril 1697, à Bertrand LALONGÉ. — *André*, b 6 mars 1678, à la Pointe-aux-Trembles de Mont-

réal; m 24 avril 1704, à Anne FERRON, à St. François, I. J. 6. — *Marguerite*, b 26 déc. 1679; m 23 fév. 1703, à Charles LABELLE. — *René*, b 7 juillet 1682; m 3 mai 1706, à Madeleine REJAS DIT LAPRADE. — *Madeleine*, b 6 mars et s 30 juillet 1684. — *Ursule*, b...; m 5 avril 1712, à Joseph BRUNET. — *Joseph*, b...; m 28 nov. 1713, à Angélique LABELLE.

1686, (22 avril) Boucherville.

I. — ETHIER, FRANÇOIS, b 1653, fils d'Etienne et de Marguerite Isabelle, de Manot, évêché de Limoges.

PILET, Jeanne-Thérèse, (1) [FRANÇOIS I.

1699, (9 février) Boucherville. 6

I. — ETHIER DIT LAFLÉUR, GEORGES, soldat de M. Daneau, b 1669, fils de Jean (maître tonnelier) et de Claire Cordier, de N.-D. de Grâce, de Rouen, Normandie.

LOISEAU, Marie, [LUCAS I. *Françoise*, b 22 novembre 1699. — *Antoine*, b 5 janv. 1710, à Repentigny. — *Pierre*, b 6 sept. 1711.

ETIENNE, — *Variations et surnoms*: BLAIS — PONT — LAMONTAGNE — DURIVAGE.

1640, (22 octobre) Québec. 2

I. — ETIENNE, CLAUDE, b 1610, fils de Nicolas et d'Alix de Beaumont, de Gécicourt, en Lorraine.

MARTIN, (2) Hélène, [ABRAHAM I. *Martin*, b 23 juillet et s 2 10 sept. 1644.

1655, (26 janvier) Trois-Rivières. 5

I. — ETIENNE, PHILIPPE, maître-charpentier, b 1631, fils de Mathurin et de Louise Arsonnelle, de Deuil, évêché de Xaintes.

1^o VIEN, Marie, [ETIENNE I. veuve de Jean Lanquetau.

Marie-Charlotte, b 2 fév. 1656; m 19 oct. 1673, à Prudent BOUGRET. — *Jeanne*, b 24 sept. 1657; m 6 nov. 1672, à Jean VINET; s 7 août 1747, à la Longue-Pointe. — *Judith*, b 1659; s 7 avril 1664. — *Louise-Marguerite*, b 11 oct. 1661; m 14 oct. 1681, à Jean-Baptiste MÉNARD, à Boucherville. — *Pierre*, b et s 15 août 1663. — *Charles*, b 13 sept. 1664. — *Marie-Ursule*, b 9 avril 1666; m 11 nov. 1687, à Jacques AUBUCHON. — *Joseph*, b 27 juillet 1667

1666, (3 novembre) Trois-Rivières. 5

2^o GRAVOIS, Marie, *Michel*, b 1669. — *Dominique*, b 12 nov. 1671. — *René*, b 8 sept. 1673; m 30 sept. 1698, à Mario AUBUCHON, à la Pointe-aux-Trembles de Montréal. 2. — *Jacques*, b 15 sept. 1675. — *Pierre*, b 13 avril 1678; s 9 sept. 1693. — *Madeleine*, b 16 juin 1680; m 2 15 oct. 1697, à François PICROS. — *Etienne*, b 15 août 1682. — *François*, b 25 avril 1685. — *Marie-Charlotte*, b 17 mars 1690.

(1) Elle épouse, en 1693, Mathieu Ferrin.

(2) Elle épouse, le 3 sept. 1647, Jean Chouard, à Québec.

1657, (17 juin) Québec.

I. — ETIENNE, GUILLAUME, b 1625, fils de Louis et de Jeanne Auzou, de Rouen.

ROZA, Marguerite, veuve de Pierre Gasnier, fille de Jean et de Catherine Barbier, de St Joseph, évêché du Mans.

1698, (20 sept.) P^{re}-aux-Trembles, (M). ²

II. — ETIENNE, DIT DERIVAGE, RENÉ, [PHILIPPE I. AUBUCHON, Marie.

Marie-Marguerite, b ² 11 août 1699. — René, b 12 juin 1702, à Montréal. ¹ — Joseph, b ¹ 18 avril 1704.

1698, (4 novembre) Montréal. ⁵

I. — ETIENNE, DIT LAMONTAGNE, JEAN, soldat de M. Des Bergères, b 1668, fils de Jean et de Guillemette Pont, de St André, évêché d'Agen.

Du SUREAU, Marie, [FRANÇOIS I. Jean-Raymond, b ⁵ 20 sept. 1699; m ⁴ fév. 1722, à Anne GAUDRY, à Varennes. — Catherine et François, jumeaux, b ⁵ 23 et s ⁵ 25 mars 1702. — Jean, b 26 avril 1793, à St François, Ile Jésus. ² — Marie-Marguerite, b ² 7 mars 1706. — Marguerite, b ² 22 avril 1708.

EUDES, JACQUES, — Voy. HUDES.

F

1686, (7 novembre) Québec. ³

I. — FABAS DIT ST. GERMAIN, GUILLAUME, soldat de la Compagnie de M. de Troye; b 1661, fils de Jean et de Marie Dusault, de N.-D. de la Dorade, ville de Toulouse; s ³ 24 janv. 1743.

1° GERBERT, Marie-Madeleine, [MATHURIN I. s ³ 25 déc. 1702.

Marie-Charlotte, b ³ 25 juin 1691; m ³ 23 août 1716, à Jean GALOCHEAU. — Louis, b ³ 4 avril 1698; m ³ 6 août 1724, à Marie IMBAUT. — Guillaume, b ³ 31 janv. 1700.

1703, (11 juillet) Québec. ³

2° THIEULT, Jeanne, [MICHEL I. s ³ 27 déc. 1744.

FABER. — Voy. LEFEBVRE.

FAFARD. — Surnoms : LAFRAMBOISE — LONGVAL LAPAVANNE — DELORME.

I. — FAFARD DIT LAFRAMBOISE, BERTRAND, b 1620; s 3 nov. 1660, aux Trois-Rivières. ³

SÉDILOT, Marie, (1) b 1627.
Joseph, b ³ 9 août 1645. — Louis, b ³ 14 nov. 1649; 1° m à Marie LUCAS; 2° m 19 juillet 1703, à Françoise LAFOND, à Batiscan ⁵; s ³ 4 fév. 1717. — Stéphanie, b ³ 16 mai 1652; m ³ 4 nov. 1664, à Pierre BOIVIN. — Jean, b ³ 25 fév. 1656; m à François MARCHAND; s ³ 27 juillet 1714. — Marie-Jeanne, b ³ 1er janv. 1659; s ³ 10 avril 1664.

(1) Elle épouse, le 16 février 1681, René Bernard, aux Trois-Rivières.

1656, (5 novembre) Trois-Rivières. ³

I. — FAFARD, FRANÇOIS, b 1630, fils de Jean et d'Antoinette Leverdier, de la ville d'Hotot, évêché d'Evreux, Normandie; s 26 déc. 1711, à Batiscan. ⁷

1° RICHARD, Marie, b 1636, fille de Siméon et de Catherine Constancineau; s ⁷ 30 mai 1696.

Jean, b ³ 18 sept. 1657; m à Marguerite COECK. — Joseph, b 1662; m ⁷ 25 juillet 1703, à Marguerite LAFOND. — Louis, b...; m ²² oct. 1696, à l'Ange-Gardien, à Ursulo JACOB. — Marie-Anne, b...; m ⁷ 10 janv. 1689, à Julien LANEL. — Jeanne, b 1664; m ⁷ 39 mai 1689, à Jean CHASTENAY. — François, b 1660; 1° m 3 nov. 1683, à Madeleine JOBIN, à Champlain; 2° m 30 oct. 1713, à Barbe LOISEL, au Détroit ⁸; s ³ 28 janv. 1734.

1696, (8 avril) Château-Richer.

2° LEFRANÇOIS, Madeleine, veuve de Guillaume Tibaut.

II. — FAFARD, DIT LONGVAL, LOUIS, [BERTRAND I. 1° LUCAS, Marie; s 29 nov. 1730, aux Trois-Rivières. ¹

Joseph, b ¹ 27 mars 1673. — Louis, b ¹ 19 mai 1675; s ¹ 2 mars 1703. — Alexis, b ¹ 8 janv. 1678. — Jacques, b ¹ 6 nov. 1680. — Michel, b ¹ 9 avril 1683; m ¹ 18 mai 1717, à Marie-Charles GODFROY. — Marie-Thérèse, b ¹ 27 oct. 1685. — Marguerite-Thérèse, b ¹ 2 août 1688; m ¹ 10 janv. 1702, à Noël TROTIER; s 14 sept. 1753, à Batiscan. — Alexis, b ¹ 31 janv. 1691; m 29 oct. 1720, à Marie-Anne FOURNEL, à Québec. — Joseph, b ¹ 10 nov. 1693. — François, b ¹ 2 mai 1696. — Marie-Erulpère, b ¹ 13 janv. 1699.

1703, (19 juillet) Batiscan. ²

2° LAFOND Françoise, veuve de Charles LeSieur. Marie, b 1693, m 19 janv. 1702, aux Trois-Rivières, à Noël FONTIER; s ² 14 sept. 1753.

1683, (3 novembre) Champlain. ⁶

II. — FAFARD DIT LAPAVANNE, FR^s. [FRANÇOIS I. s 8 janv. 1734, au Détroit. ⁵

1° JOBIN, Marie-Marguerite, [CHARLES I. b 1666; s ⁵ 29 janv. 1711.

Charles, b 11 juin 1687, à Batiscan; s m 29 mars 1717, à Françoise LEMAISTRE, aux Trois-Rivières. ⁷ — Marie-Madeleine, b ⁵ 29 sept. 1691; m 7 janv. 1711, à Prudent ROBERT, au Détroit. ⁵ — Marie-Marguerite, b ⁵ 22 juillet 1695; m ⁵ 30 juin 1710, à Michel BISAILLON. — Marie-Josette, b ⁵ 18 juillet 1698; 1° m 9 nov. 1716, à Pierre AUCLAIR à Charlesbourg ⁹; 2° m ⁹ 1729, à Jacques COLONIER. — François, b ⁵ 25 sept. 1684; m ⁷ 9 janv. 1713, à Jeanne LEMAISTRE; s ⁷ 13 fév. 1745. — Alexis-Joseph, b 19 et s 20 mars 1706, à l'Ile Dupas — Joseph, b ⁵ 25 sept. 1708. — Etienne, b ⁵ 25 sept. 1708.

1713, (30 octobre) Détroit.

2° LOISEL, Barbe, veuve de François Gautier.

II. — FAFARD, JEAN-BAPTISTE, (1) [BERTRAND I. s 27 juillet 1714, aux Trois-Rivières. ¹ MARCHAND, Françoise.

(1) Dit Laframboise, marchand-bourgeois.

Jean-Baptiste, b¹ 4 juillet 1685; s¹ 1^{er} oct. 1686. — *Alexis*, b¹ 24 mars 1690; m... — *Marie-Françoise*, b¹ 7 fév. 1692; m¹ 5 oct. 1713, à François-Augustin JOANNES. — *Jean-Baptiste*, b¹ 5 mars 1694; m à Marie-Charlotte LE GARDEUR. — *Marie-Anne*, b¹ 7 juillet 1696. — *Madeleine*, b...; m 1738, à Jacques FISER.

II. — FAFART, JEAN, [FRANÇOIS I.
Cocck, Marguerite, [PIERRE I.
Marguerite, b...; m 5 mai 1710, à Jean-Baptiste TURPIN, au Détroit. — *Jean-Baptiste*, b...; m² 4 nov. 1715, à Marguerite JOSEPH (Huronne).

1606, (22 octobre) L'Ange-Gardien.²

II. — FAFARD, LOUIS, [FRANÇOIS I.
JACOB, Marie-Ursule, [ÉTIENNE I.
Joseph-Noël, b 6 nov. 1697, à Baliscan. — *Louis-François*, b² 27 juillet 1699; 1^o m² 8 fév. 1728, à Catherine GARIÉPY; 2^o m² 18 juin 1731, à Marguerite TRUDEL.

FAGNAN. — Voyez FAYEN — FAYE — FAILLY — SANS-CARTIER.

1609, (21 octobre) Québec.⁶

I. — FAGOT, GUILLAUME, b 1638; fils d'Ailre et de Marie Bailly, de St. Sauveur de Chastaignery, évêché de La Rochelle.
COPEL, Marie, (1) fille de Jean et de Denise Valois, de St. Jacques de la Boucherie, évêché de Paris.
Marie-Madeleine, b⁶ 12 oct. 1670; m 6 nov. 1696, à Denis JOURDAIN, à Montréal. — *Louis*, b⁶ 21 sept. 1672; m 9 nov. 1694, à Claire-Françoise CHARTIER, à Lévis¹; s 19 fév. 1752. — *Marie*, b⁶ 22 fév. 1675. — *Marie-Angélique*, b⁶ 3 juillet 1677; s⁶ 21 déc. 1679.

1694, (9 novembre) Lévis.²

II. — FAGOT, LOUIS, GUILLAUME I.
s² 19 fév. 1752.
CHARTIER, Claire-Françoise, [ROBERT I.
Marie-Geneviève, b² 4 oct. 1695; m² 1^{er} sept. 1740, à Pierre GRONDIN. — *Elizabeth*, b² 4 août 1699. — *Louis*, b² 16 fév. 1702; m² 25 nov. 1732, à Marie-Josette GRONDIN. — *Pierre*, b² 27 fév. 1708; m à Marie ROBERT. — *Marguerite*, b² 4 fév. 1710; m² 27 avril 1739, à Charles MARANDA. — *Jean-Baptiste*, b 12 et s² 21 fév. 1712. — *Joseph*, b...; m² 4 juillet 1740, à Marguerite CASSÉ. — *Michel*, b et s² 9 août 1718. — *Ignace*, b...

I. — FAGUET DIT PETITBOIS, JEAN, tué par les Iroquois, le 5 août 1689; s 28 oct. 1694, à Lachine. (2)

FAILLY. — Voyez FAYEN.

1694, (25 janvier) Beauport.³

I. — FOLLARDEAU, GUILLAUME, b 1666, fils de Jean et de Jeanne Coutault, évêché de Xaintes.
BERGEVIN, Ambroise, [JEAN I.

(1) Elle épouse, le 22 nov. 1677. Claude Renaud, à Québec.
(2) Voy. la note de la page 120.

Jean, b² 7 nov. 1694; m 1722, à Marie BÉLANGER, à Charlesbourg. — *Guillaume*, b² 9 juillet 1696; m² 4 28 fév. 1718, à Jeanne RENAUD. — *René*, b² 14 nov. 1698; m² 4 1727, à Marie-Charlotte RENAUD. — *Marguerite*, b...; 1^o m à Étienne Bois; 2^o m 7 avril 1750, à Pierre LE SAGUE, à Québec. — *Marie-Ambroise*, b² 4 9 mars 1707; m² 4 1724, à Jacques SAVARD. — *Louis-François*, b² 26 mars 1704; m² 4 1728, à Elizabeth GERVAIS. — *Charles*, b² 4 oct. 1709. — *Marguerite*, b² 4 3 oct. 1712. — *Marie-Louise*, b² 4 13 oct. 1715.

1697, (27 sept.) Charlesbourg.

I. — FALARDO, (1) JOSEPH.
BAILLY, Madeleine, veuve de Guillaume Vannier.

FARGY. — Voy. GIFFARD Sicur de FARGY.

1609, (7 octobre) Québec.¹

I. — FASCHE, NICOLAS, b 1642, fils de Jean et de Marie Grandserre, de St. Eloy, évêché d'Amiens; s 4 déc. 1714, à Charlesbourg.²
SURET, Catherine, fille de Jean et de Denise LeConfesseur, de St. Sulpice, de Paris.
Robert, b¹ 30 oct. 1670; m 1^{er} déc. 1696, à Catherine CADIEU, à Montréal. — *Marguerite*, b¹ 25 sept. 1672; m² 27 oct. 1692, à Vincent BEAUMONT; s² 4 fév. 1703. — *Catherine*, b¹ 27 sept. et s 18 nov. 1674. — *Marguerite-Angélique*, b¹ 28 oct. 1675; m² 24 janv. 1695, à Pierre RENAUD. — *Pierre*, b¹ 29 sept. 1678. — *Catherine*, b¹ 24 mal 1681; m² 15 nov. 1700, à Pierre BUSSON. — *Claudine*, b² 29 déc. 1685; m² 21 fév. 1707, à Pierre PIVAIN. — *Jean-Nicolas*, b² 20 fév. et s² 5 mars 1684. — *Guillaume*, b² 6 avril 1689. — *Anne*, b² 6 avril 1689.

1696, (1^{er} décembre) Montréal.

II. — FACHE, ROBERT, [NICOLAS I.
CADIEU, Catherine, [JE N I.
Marie-Catherine, b 21 fév. 1698, à Boucheville. — *Mathurin*, b 4 sept. 1699, à Charlesbourg.

1609, (15 octobre) Québec.¹

I. — FAUCHER DIT ST. MAURICE, LÉONARD, habitant du Dombourg, b 1646, fils de Barthélemi et de Sybille Briant, de St. Maurice, évêché de Limoges; s 15 avril 1726, à la Pointe-aux-Trembles de Québec.²
DAMOYS, Marie, b 1650, fils de Pierre et de Marie Lefebvre, de St. Jean d'Elbeuf, évêché de Rouen; s² 20 déc. 1708.
Nicolas, b¹ 13 oct. 1670; m² 25 nov. 1698, à Madeleine LANGLOIS. — *Madeleine*, b¹ 31 août 1672; m² 8 janv. 1692, à Guillaume PINEL. — *Marie-Catherine*, b¹ 23 sept. 1674; m² 9 nov. 1694, à Antoine DELISLE. — *Elizabeth*, b¹ 15 nov. 1676; m² 10 fév. 1698, à Étienne LANGLOIS. — *Barbe*, b² 19 mai 1691; m² 1^{er} sept. 1725, à Raymond GUAY; s¹ 27 août 1760. — *Léonard*, b² 5 avril 1693. — *Marguerite*, b...; m 1710, à Jac-

(1) Il signe "Joseph Fernando," soldat de M. Le Villiers.

ques GALARNEAU. — *Jean-Baptiste*, b² 21 juin 1682. — *Geneviève-Thérèse*, b² 18 déc. 1679; m² 30 août 1700, à Jean-Baptiste LEFEBVRE. — *Jean-Baptiste*, b² 25 nov. 1684. — *Marie-Anne*, b² 5 oct. 1686. — *Marie-Thérèse*, b² 24 déc. 1688; 1^o m² 5 nov. 1708, à François DELISLE; 2^o m² 20 fév. 1713, à François PROU.

1698, (25 novembre) Pte.-aux-Trembles, (Q.)¹

II. — FAUCHER, NICOLAS, (1) [LÉONARD I.
LANGLOIS, Madeleine, [NICOLAS I.
Nicolas, b¹ 8 sept. 1699; m¹ 27 janv. 1727, à Louise VÉSINAS. — *François*, b¹ 28 janv. 1701; m¹ 25 avril 1736, à Marie-Charlotte BELLEAU, à Ste. Foye. — *Marie-Angélique*, b¹ 30 janv. et s¹ 14 mars 1703. — *Jean-Baptiste*, b¹ 26 janv. 1704. — *Marie-Angélique*, b¹ 24 janv. 1706; m¹ 12 janv. 1722, à Jean ROBERGE. — *Marie-Pélagie*, b¹ 16 juin 1708; s¹ 14 fév. 1710. — *Eustache*, b² 20 juillet 1710, à Québec; s¹ 25 nov. 1729. — *Augustin*, b¹ 28 août 1712; 1^o m¹ 21 nov. 1740, à Marie-Angélique GAUDIN; 2^o m¹ 15 juin 1744, à Marie-Catherine DURC. — *Louis-Joseph*, b¹ 22 août 1715. — *Marie-Anne*, b¹ 27 mars 1718; m¹ 18 janv. 1740, à Louis VÉSINA. — *Marie-Madeleine*, b¹ 5 mars 1721. — *Marie-Joseph*, b¹ 19 avril 1723.

1671, (20 janvier) Québec.¹

I. — FAUCONNET DIT LAFLEUR, JEAN, b 1636, fils de Jean et d'Anne Carré, de St. Paul, évêché d'Orléans; s...
ATTENVILLE, Marie, b 1651, veuve de Robert Sénat. (2)
Charles, b¹ 16 déc. 1671. — *Michel*, b¹ 27 mai 1673. — *Marie*, b¹ 3 fév. 1678. — *François*, b¹ 7 nov. 1681. — *Geneviève*, b 17 oct. 1675, à Sillery. — *Marie*, b 1678; m 29 avril 1696, à Jean CHAUVIN, à Boucherville²; s 29 fév. 1697. — *Jean*, b 20 mars 1680, à la Pointe-aux-Trembles de Québec.

I. — FAUDEUX, PIERRE, b 1642; s 28 déc. 1714, à la Pointe-aux-Trembles de Québec.¹
BULTÉ, Péronne, PIERRE I.
b 1655; s 1^{er} oct. 1720.
Denis, b 1679. — *Catherine*, b 13 mai 1681; m 10 nov. 1699, à Pierre BERTHAUME. — *Pierre-Joseph*, b 130 janv.; s 12 fév. 1680. — *Marie-Anne*, b 17 août 1683. — *Geneviève*, b 12 janv. 1686; m 11 août 1705, à Pierre GUYON, à Lorette. — *Antoine*, b 120 et s 22 août 1688. — *Jeanne*, b 31 juillet et s 14 août 1689. — *Pierre*, b 14 sept. 1690. — *Alexis*, b 128 déc. 1692. — *Suzanne*, b et s 17 juillet 1695. — *Marie-Jeanne*, b 19 et s 24 avril 1697. — *Marie-Suzanne*, b 14 août 1698; m 16 avril 1728, à Jean-Baptiste Sylvain FOURNIEN. — *Jean-François*, b 18 et s 10 août 1700. — *Charles*, b 27 mars 1718.

I. — FAUPIÉ, AMADOR. (3)

(1) Dit Châteauvert.

(2) Elle épouse, le 6 oct. 1683, Charles Martin, à Boucherville.

(3) Habitant le fort St. Louis, était à Contrecoeur, en 1682.

I. — FAUQUES, JACQUES, b 1631.
BONNE-GUERRIÈRE, Mario, b 1645.
Geneviève, b 2 oct. 1666, à Sillery⁵; m 13 sept. 1683, à François HUBERT, à la Pointe-aux-Trembles de Québec. — *François*, b 21 sept. 1669. — *Madeleine*, b 5 2 déc. 1673. — *Pierre*, b 5 29 oct. 1671.

I. — FAUQUEREAU, URDAIN. — Voy. FOUQUEREAU.

1665, (26 août) Québec.

I. — FAURE, BERNARD, b 1637, fils de Pierre et d'Anne Degros, de St. Project, ville de Bordeaux; s...
BIRCUILLÉ-DUBREUX, Isabeau, fille de Pierre et de Pernelle MASSON, de Gouvernille, sur Matha, évêché de Beauvais; s...

I. — FAURE, PIERRE, b 1649, habitant de St. François du Lac. — Recensement de 1681.

1677, (29 octobre) Québec.¹

I. — FAURE, MOÏSE, (1) b 1629, fils de Jean et de Jeanne de la Porte; de St. Vivien, évêché de Périgieux; s...
LESPINE, Marie, b 1649, fille de Pierre et d'Andréo Grillon, de Périgny, évêché de La Rochelle; s...
Jeanne, b 1688; s 23 août 1692. — *Claude*, b 1678. — *Marie*, b 1681.

FAUTEUX, PIERRE. — Voy. FAUDEUX — GAUDIN.

1671, (6 octobre) Québec.²

I. — FAUVE, PIERRE, b 1649, fils de Pierre et de Catherine Roussel, de Dieppe; s 14 mai 1699.
PARENTEAU, Marie, b 1642, fille d'Antoine et d'Anne Brisson, de St. Nicolas, évêché de La Rochelle; s...
Louise, b 21 mai 1672; m 3 nov. 1691, à Jean DE LA GRANGE; s 13 déc. 1702, dans l'église. — *Geneviève*, b 28 nov. et s 7 déc. 1674. — *Charles-François*, b 5 sept. 1685.

FAVEL. — Surnoms : VAUCHEN.

1681, (10 février) Château-Richer.

I. — FAVERON, NOËL, menuisier, b 1655, fils de Nicolas et de Julienne Salrière, évêché de Dole; s 21 mars 1688, à Québec.²
DAVID, Marie, (2) [JACQUES I.
Marie-Françoise, b 21 janvier 1682; m 23 nov. 1699, à Laurent HUOT. — *Marie-Angélique*, b 2^{er} août 1683; m 1 sept. 1718, à René HUBERT; s 27 fév. 1753. — *Vincent*, b 26 sept. 1684; s 26 juin 1693, (noyé). — *Noël*, b 13 avril 1686; s 22 sept. 1687. — *Marie-Jeanne*, b 31 juillet 1687; m 28 fév. 1707, à David CORBIN; s 9 mai 1717.

(1) Etabli à Ste. Anne de la Pêrade.

(2) Elle épouse, en 1688, Jacques Bcurel, à Québec.

I. — FAVREAU, (1) PIERRE, b 1618 ; s 26 mai 1708, à Contrecoeur.¹
 BENOIT, Marie,
Nicolas, b 1668 ; 1^o m 18 oct. 1694, à Catherine PICARD, à Boucherville.⁶ — 2^o m 20 avril 1700, à Marie MEUNIER. — *Mar*, b 1678 ; m 6 18 oct. 1694, à François PICARD. — *Mathurin*, b 28 mars 1677, à Sorel⁵ ; m 6 11 janv. 1700, à Madeleine ENERY. — *Antoine*, b 5 6 mai 1675 ; m 6 11 janv. 1700, à Anne MEUNIER. — *Jean*, b 1681 ; m 6 23 janv. 1702, à Jeanne MEUNIER. — *Joseph*, b 1 28 mars 1683. — *Charles*, b 1 18 fév. 1685. — *Geneviève*, b 1 6 oct. 1686. — *Marie-Anne*, b... ; m à Antoine CODERRE. — *René*, b 6 27 mai 1688 ; s 6 13 avril 1689. — *Jacques*, b 6 30 août et s 6 23 sept. 1690. — *Pierre*, b 6 25 mars 1693.

1694, (18 février) Boucherville.⁷

II. — FAVREAU, NICOLAS, [PIERRE I.
 1^o PICARD, Catherine, [PIERRE I.
 s 6 août 1699.
Nicolas, b 3 20 déc. 1697.
 1700, (20 avril) Boucherville.³
 2^o MEUNIER, Marie, PIERRE I.
Nicolas, b 3 2 mars 1701.

1688, (16 août) Québec.⁴

I. — FAYE DIT VILFAGNAN, PIERRE, b 1637, fils de Jacques et d'Isabelle Beguin, de Villefagnan, évêché d'Angoulême.
 CHAUVET, Marie, b 1641, fille de Jacques et de Marie Michelet, de Ste. Marguerite, évêché de Xaintes.
Jean-Baptiste, b 4 10 et s 4 14 avril 1669. — *Marie-Madeleine*, b 4 27 oct. 1676 ; 1^o m à Pierre CHOUARD ; 2^o m 4 13 janv. 1722, à Nicolas DUCHESNE. — *Marie-Anne*, b 4 30 juin 1678 ; m à Charles BERNIER. — *Anne*, b 4 22 mars 1671 ; s... — *Isabelle*, b 4 1^{er} avril 1673. — *Pierre*, b 1680,

FAYE. — Variations : FAGNAN — FAYEN.

FAYEN. — Variations et surnoms : FAGNAN — FAYEN — FAYE — LA FAYETTE — FAILLY — FARY — VILLEFAYEN.

1670, (30 septembre) Montréal.

I. — FAYE, MATHIEU, (2) b 1641, fils de Claude et de Marie Sullier, de St. Jean, évêché de Clermont, en Auvergne ; s 29 août 1695, à Laprairie.⁴
 MAUREAU, Marguerite-Françoise, (3) b 1655, fille de François et de Françoise Gardien, de St. Sulpice, de Paris.
Anne, b 4 22 sept. 1672. — *Marguerite*, b 4 21 mars 1674 ; m 4 25 oct. 1689, à Joseph BESNARD. — *Marie*, b 4 26 mars 1676 ; m 4 25 oct. 1689, à Pierre BORDEAU ; s 4 14 juin 1700. — *André*, b 4 16 juillet 1678 ; s 4 29 août 1695 ; tué par les Iro-

quois. — *Jean*, b 4 17 sept. 1680 ; s 4 30 sept 1684. — *Marie-Angélique*, b 4 5 janv. 1683 ; m 4 20 avril 1705, à Pierre Roy. — *Jeanne*, b 4 22 août 1684 ; m 4 3 juillet 1702, à Antoine ROUGIER. — *Anne*, b 4 12 sept. 1686, s 4 5 sept. 1689. — *François*, b 4 21 mars et s 4 3 sept. 1689. — *Elizabeth*, b 4 11 juillet 1695 ; m 4 22 nov. 1717, à Pierre COSME.

1688, (25 octobre) Laprairie.⁵

I. — FAIE, CLAUDE, neveu du précédent.
 PERAS, Jeanne, (1) PIERRE I.
Mathieu, b 3 27 oct. 1694 ; s 3 6 déc. 1697. — *Jeanne*, b 3 29 oct. 1697. — *Marie*, b 3 15 déc. 1698. — *Claude-Joseph*, b 3 15 nov. 1700.

FAYEN. — Variations : FAUY — FAYE — FAYEU.

I. — FAILLY, PIERRE.

QUINQUENELLE, Marie.
Agathe, b 4 fév. 1681, à Québec⁴ ; m 4 25 fév. 1699, à Jacques GAUTIER. — *Jean-Baptiste*, b 25 nov. 1683, à Charlesbourg⁵ ; m 10 avril 1709, à Madeleine CLOUTIER, au Château-Richer. — *Marie-Anne*, b 1684 ; m 2 nov. 1705, à Jean ROCHE, à Montréal. — *Pierre*, b 3 19 juin 1686. — *Thomas*, b 3 14 et s 6 21 sept. 1688.

1688, (15 nov.) P^{re}-aux-Trembles, (Q.)⁶

I. — FAYE DIT SANSQUARTIER, PIERRE, fils de Jean et d'Anne Paré, de St. Germain en Laye, évêché de Poitiers.
 CHIARTIER, Madeleine, [GUILLAUME I.
 s 6 5 fév. 1696.
Catherine, b 6 11 nov. et s 6 1^{er} déc. 1689. — *Marie*, b 6 19 avril 1691 ; m 12 janv. 1711, à François BAYAC, aux Trois-Rivières. — *Madeleine*, b 6 9 août 1693.

I. — FAYET, DENIS, de St. Laurent de Paris.
 GUILBERT, Marie.
Anne, b... ; m 8 sept. 1670, à René SIRET, à Québec.

1682, (13 août) Contrecoeur.¹

I. — FAYO^U, JEAN, b 1642, fils de Pierre et de Marie Tossier, de St. Martin de Ribera, évêché de Périgueux.

PAVIOT, Marie, [JACQUES I.
Marie-Elizabeth, b 1 4 fév. 1686 ; m à Mathurin GRÉGOIRE.

1665, (26 novembre) Québec.²

I. — FENIOU, (2) GUILLAUME, L 1631, fils de Guillaume et Françoise Gaigneur, de St. Sauveur, évêché de LaRochelle.
 GAULTIER, Marie-Anne, (3) [GUILLAUME I.
Françoise, b 2 27 oct. et s 2 20 nov. 1669.

FELIX, MARIE-ARONTIO, huronno, b 1645 ; m 19 sept. 1662, à Laurent Dubocq, à Québec ; s 1^{er} nov. 1689, à Montréal.

(1) Favreau dit Deslauriers, ancien se'nat de Carignan, fermier de M. Arnauld, à Contrecoeur.

(2) Dit la Fayette. Tué par les Iroquois.

(3) Elle épouse, le 21 novembre 1696, Jean Lesort, à Laprairie.

(1) Elle épouse, le 23 déc. 1709, Pierre Voisin, à Laprairie.

(2) Appelé Fricon, au Recensement de 1666.

(3) Elle épouse, le 25 oct. 1672, Jacques Ragueneau, à Québec.

FELLAN. — Variations: FRELAN — FERLAN. — FERLAND.

1670, (11 juillet) Ste. Famille.

I. — FELLAN, FRANÇOIS, b 1641, fille d'André et de Marguerite Bariteau, de St. Vincent, évêché de Malizer.

MILLOIS, Jeanne-Françoise, [JEAN I. veuve de Jacques Paradis.

François, b 19 mai 1680, à St. Pierre, I. O. 4 — Marguerite, b 24 août 1681; m 1698, à Martin Coté. — Geneviève, b 4 20 mars 1683. — Jean-Baptiste, b 4 2 fév. 1685 — Madeleine, b 4 24 mars 1687; m à Joseph BERGERON.

I. — FERAUD, FRANÇOIS, aide major du régiment de Carignan, était à Montréal, en 1666.

1684, (26 juin) P^{te}-aux-trembles Q. 3

I. — FERNET, MICHEL, fils de Michel et de Christine Jumeau, de Ste. Marguerite-des-baux, évêché d'Evreux.

DELAVOYE, Olive, [PIERRE I. Michel, b 26 oct. 1686; s 8 avril 1688. — Simon, b 29 avril 1689. — Michel, b 23 avril 1692. — Marie-Françoise, b 3 1^{er} juillet 1696. — Pierre, b 3 20 janv. 1700.

1692, (9 septembre) Montréal. 4

I. — FERON DIT SANS-TERRER, JEAN, caporal, b 1656/ fils de Jacques et de Julienne Leger, du bourg Sancez, évêché de Poitiers, Poitou.

1^o POURNÉ, Marie, [ANDRÉ I. veuve de Louis Pacaud.

1696, (27 janvier) Montréal. 4

2^o PATENOTRE, Elizabeth, [NICOLAS I. Charles-Henry, b 4 5 nov. 1697. — Marie-Anne, b 4 22 déc. 1698. — Pierre-Antoine, b 20 mai et s 4 29 août 1701. — Marie-Elizabeth, b 4 3 nov. 1703.

I. — FERRÉ, JEAN, noyé avec Jean Nicolet et Noël Girardeau; s 29 oct. 1612, à Québec.

I. — FERRÉ, PIERRE, sieur de LESPINÉ, lieutenant d'une compagnie, en 1666, de St. Barban, évêché de Poitiers.

GODEAU, Marie, b 1642, native de La Rochelle; s 21 avril 1662, au Château-Richer.

1667, (24 novembre) Québec. 6

I. — FERRÉ, PIERRE, b 1641, fils de Jean et de Marguerite Tanguet, de St. Pierre, évêché de Rouen; s...

LASONN, Marie, (1) b 1649, fille de Gilles et de Colette Laisné, de St. Vivien, évêché de Rouen. Jean-François, b 6 17 sept. 1668. — Pierre-Joseph, b 6 17 août 1670; m 31 janv. 1691, à Marie-Françoise BOUTIN, à la Pointe-aux-Trembles de Québec. 2 — Benoît, b 6 20 mars 1674; m 6 7 janv. 1698, à Madeleine DUCHERON. — Marie, b 6 20 nov. 1675; m 2 8 fév. 1683, à Jean CHESNIEN; s 6 30

(1) Elle épouse, le 8 mai 1701, Pierre Ledoux, à Québec.

nov. 1688. — Marie-Françoise, b 6 10 mars 1679; m 3 mars 1699, à Pierre Coussy, à Montréal; s 6 18 déc. 1702. — Pierre, b 1685; s 6 1^{er} déc. 1687. — Marie-Angélique, b 2 22 sept. 1683. — Nicolas, b 2 28 oct. 1685. — Jean-François, b 2 28 oct. 1685. — Jean, b 6 25 avril et s 6 1 sept. 1688. — Marguerite, b 2 7 mars 1681; m 6 25 nov. 1698, à Simon BROUILLARD; s 6 12 sept. 1711. — Marie-Anne, b...; 1^o m 2 11 fév. 1694 à René LANCELEUR; 2^o m 6 1^{er} fév. 1706, à Jean DEROME; s 2 13 juin 1711. — Marie-Angélique, b...; m 6 24 juillet 1702, à Jean VERET.

1695, (31 janvier) P^{te}-aux-Trembles, (Q).

II. — FERET, PIERRE-JOSEPH, [PIERRE I. s avant 1696.

BOUTIN, Marie-Françoise, (1) [ANTOINE I. Marie-Louise, (posthume) b 2 15 fév. 1696; m 2 8 janv. 1720, à Sébastien GINGRAS; 2^o m 6 11 sept. 1730, à Toussaint DUMAREUIL; s 6 20 mai 1744.

1697, (19 septembre) Montréal.

I. — FERRÉ DIT LACHAPPELLE, JEAN, soldat de M. Leveilliers, b 1674, fils de Jean et d'Anne Gelineau, de Lachapelle, évêché de Xaintes. LERT, Catherine, [ETIENNE I. Alexis, b 22 fév. 1706, à Repentigny; 1 s 1 25 nov. 1708.

1698, (7 janvier) Québec. 1

II. — FERRÉ, BENOIT, [PIERRE I. DUCHERON, Madeleine, (2) [MATHIEU I. Marie-Anne, b 1 6 mars et s 1 17 mai 1799. — Simon, b 1 10 janv. 1701. — Joseph, b 1 25 janv. 1704. — Madeleine, b 1 30 mai 1709. — Marie-Louise, b 1 4 et s 1 7 juin 1713. — Marie-Charlotte, b 1 14 déc. 1714.

I. — FERRON, MARGUERITE, femme de Guillaume Bertrand, 1671.

1682, (23 novembre) Cap St. Ignace. 1

I. — FERTÉ, GUILLAUME, b 1634, fils de Guillaume et de Catherine Freneau, de St. Barthélemi, évêché de Paris; s 19 août 1699, à l'Îlet.

BÉLANGER, Geneviève, [FRANÇOIS I. François, b 1 21 nov. et s 1 15 déc. 1683. — Guillaume, b 1 26 sept. 1684. — Marie-Catherine, b 1 14 juillet 1686.

I. — ÉTIVE, JEANNE, (3) femme de Jacques Brisset, en 1648.

FEUILLETEAU. — Origine des FILTEAU — FECTEAU. — Voy. FILTEAU.

I. — FEUILLON, MICHEL, b 1639. BERCIER, Louise, b 1649.

(1) Elle épouse, le 6 juillet 1699, François Badenu, à Québec.

(2) Elle épouse, le 25 mars 1718, Clément De la Morinel, à Québec.

(3) Fêteis, Fertier, Forestier.

Marie-Madeleine, b 1669; m 10 fév. 1687, à Louis BARIBAUT, à Batiscan. — *Antoine*, b 1675; m 5 déc. 1701, à Marie LATOUCHE, à Boucherville. ¹
— *Michel*, b 1671; m 3 mars 1699, à Marguerite GOULET, à Repentigny. — *Marie-Louise*, b 1683; m 1^{er} 22 fév. 1702, à François SEGUIN. — *Barbe*, b 1680; 1^o m 28 oct. 1698, à Jean-Baptiste LEBERT, à Ste. Anne de la Pérade; 2^o m 1^{er} 4 fév. 1701, à Pierre SÉGUIN. — *Geneviève*, b 1695; m à Michel CARBONNEAU; s 15 mai 1733, à Lachenaie.

1699, (3 mars) Repentigny. ⁸

II. — FEULLON, MICHEL. [MICHEL I.
s 12 mars 1736, à Lachenaie. ⁷
GOULET, Marguerite, [RENÉ II.
veuve de Jean-Baptiste Huben.
Marguerite, b 6^o 26 oct. 1699. — *Marie-Angélique*, b 12 fév. 1708, à St. François, I. J. ⁸; m 1^{er} 23 nov. 1733, à Pierre MATTE. — *Angélique*, b...; m 1^{er} 23 nov. 1733, à Antoine ANGERS. — *Marie-Josette*, b 26 mai 1702. — *Michel*, b 3 sept. et s 22 déc. 1704. — *Charles*, b 19 mai 1706. — *Marie-Suzanne*, b 10 juin 1710. — *Agnès*, b 29 août 1712.

1671, (16 novembre) Montréal.

I. — FÉVRIER, dit LACROIX, CHRISTOPHE, b 1618, fils d'Honorable Eustache et de Renée Le Grand, de St. Maclou de Monte, évêché de Chartres; s 29 sept. 1695, à Boucherville; ¹ tué par les Iroquois.
1^o MARTIN, Marie, b 1647, fille d'Honorable Abraham et de Suzanne Daillebout, de St. Pantaléon de Ravière, en Champagne; s 14 juillet 1680.
Prudent, b 1^{er} 18 fév. et s 1^{er} 18 août 1673. — *Anonyme*, b et s 1^{er} 18 fév. 1673. — *Marie-Barbe*, b 1^{er} 14 juin 1674; s 1^{er} 17 janv. 1687. — *Marie-Anne*, b 1^{er} 22 juin 1676; m 1^{er} 12 déc. 1691, à Louis MÉNARD. — *Jeanne*, b 1^{er} 22 et s 1^{er} 26 juin 1676. — *Claude*, b 1^{er} 15 sept. 1678; s 1^{er} 4 janv. 1679. — *Françoise*, b 1^{er} 23 et s 1^{er} 27 janv. 1680.

1680, (8 novembre) Boucherville. ¹

2^o GAUTIER, Claire-Françoise, (1) [CHARLES II.
Marie-Françoise, b 1^{er} 10 juin 1682; m 1^{er} 16 janv. 1698, à Antoine MARTIN. — *Louis*, b 1^{er} 26 sept. et s 1^{er} 11 déc. 1683. — *Claire-Françoise*, b 1^{er} 19 nov. 1684; s 1^{er} 3 janv. 1687. — *Pierre*, b 1^{er} 23 déc. 1686; s 1^{er} 27 déc. 1687. — *Pierre*, b 1^{er} 17 avril 1689. — *Christophe*, b 1^{er} 24 mars 1693. — *Madeleine*, b 1^{er} 1^{er} sept. 1695.

I. — FÉVRIER, ANTOINE,
établi à l'île d'Orléans.
CADIEU, Marguerite.
Marie, b 1678. — *Antoine*, b 1630. — *Jeanne*, b 1681.

I. — FEZERET, CLAUDE, maître serrurier; s 24 août 1664, à Montréal. ⁶
GUILBAUT, Suzanne,
b 1609; s 21 avril 1672.
René, b 1642; m 6^o 11 nov. 1670, à Marie CARTIER. — *Jacques*, b 1643; s 1^{er} 12 déc. 1647, à Québec (par accident).

(1) Elle épouse, le 19 mars 1698, Jean Hoberlin, à Boucherville.

1670, (11 novembre) Montréal. ²

II. — FEZERAT, RENÉ, arquebusier, [CLAUDE I.
CARTIER, Marie, b 1651, fille de George, maître menuisier, et de Françoise Fleury, de St. Sulpice de Paris.

Charles, b 2^o 28 fév. 1672. — *Jean-Claude*, b 2^o 26 déc. 1673. — *Jean-Jacques*, b 2^o 29 mai 1676; s avant 1681. — *Anonyme*, b et s 2^o 21 mai 1679. — *Marie-Josette*, b 2^o 9 sept. 1681; s 2^o 10 oct. 1686. — *Guillaume-Laurent*, b 2^o 10 août 1683. — *Marie*, b 2^o 23 et s 28 oct. 1687. — *Marie-Rose*, b 2^o 17 fév. 1692.

I. — FIART, MARGUERITE, b 1675, femme de Mathurin Bernard.

I. — FICHIET, FRANÇOIS, b 1656, charpentier de navire, habitant de l'île d'Orléans.
DURET, Anne,
b 1664.

I. — FLÉVRE, CATHERINE, b..., femme de Charles Allaire, en 1663.

1658, (22 oct.) Montréal. ¹

I. — FILASTREAU, RENÉ, b 1632, fils de Vincent et de Nicole Robinelle; s 2^o 27 juin 1678.

HERAULT, Jeanne, b 1631, fille de François et de Marie Jacqueline; s 1^{er} 9 janv. 1677.

Jean, b 1^{er} 27 juin 1660. — *Nicole*, b 1^{er} 30 avril 1662; 1^o m 1^{er} 24 nov. 1676, à Etienne LALANDE; 2^o m 1^{er} 29 avril 1700, à Guillaume ROUSSEL. — *Perrine*, b 1^{er} 19 oct. 1663; m 8 nov. 1677, à Simon DAVAU, à Lachine ²; s 2^o 28 oct. 1694. — *Jacques*, b 1^{er} 13 fév. 1666; m 2^o 18 avril 1700, à Catharine DUFRESNE. — *Louis*, b...; m 1699, à Madeleine LABELLE.

1699.

II. — FILASTREAU, LOUIS, [RENÉ I.
LABELLE, Madeleine, [GUILLAUME I.
Marie-Madeleine, b 30 nov. et s 15 déc. 1700, à Repentigny. — *Pierre*, b 17 août 1703, à St. François, Ile-Jésus ³; m 3^o 11 juillet 1729, à Marie-Anne AUBÉ. — *Michel*, b 3^o 14 fév. 1705. — *François*, b 3^o 22 janv. 1707; m 3^o 5 nov. 1731, à Thérèse GRAVELLE. — *Louis*, b 3^o 8 déc. 1708. — *Louis*, b 3^o 17 mai 1710. — *Jean*, b 3^o 17 et s 3^o 21 mai 1710. — *Madeleine*, b 3^o 16 mai 1712; m 3^o 10 nov. 1732, à Pierre PAYET. — *Jacques*, b 3^o 15 avril 1714; m 3^o 16 mai 1740, à Hélène LAPORTE. — *Marguerite*, b 3^o 8 fév. 1716; m 3^o 1^{er} juillet 1737, à Joseph DESJARDINS. — *Marie-Joseph*, b 3^o 6 oct. 1717.

I. — FILLIAU, JEAN, b 1666, était à Beauport, en 1681.

FILLION. — Voy. FEULLON.

I. — FILION, MARIE-JOSETTE, femme de Jean Beauchamp.

I. — FILION, MADELEINE, femme de Louis Bari-beau, en 1694.

1661, (26 septembre) Québec. 4

I. — **FILION, MICHEL**, notaire royal, b 1663, fils d'André et de Gabrielle Souler, de St. Germain l'Auxerrois; s 7 juin 1689, à Baùscan. 1° **AUBERT, Marguerite**, [CLAUDE I. veuve de Martin Gravel. *Jean-Baptiste*, b 17 juillet et s 4 16 oct. 1666.

1667.

2° **D'ANNEVILLE, Anne**.

Jean, b 4 1^{er} nov. 1667; m 4 6 juin 1695, à Françoise Senut.

1695, (6 juin) Québec. 4

II. — **FILION, JEAN**, [MICHEL I. SENAT, François, [HENÉ I. *Marie-Françoise*, b 17 sept. et s 4 4 oct. 1696. — *Françoise*, b 17 fév. 1726, à Ste. Croix. — *Marie-Anne*, b...; m à Jean Bolduc.

I. — **FILLEAU, LOUIS**, Sieur De La BOUCHETERIE, officier des troupes de la marine.

I. — **FILLEUL, PIERRE**, GARAUET, Claude. *Jacques*, b 27 août 1705, à Québec. 2° — *Pierre*, b 2 22 oct. 1706.

1698, (4 octobre) Québec. 1

I. — **FILLIAU DIT DUOIS, JEAN**, b 1670, fils de Jean et de Jeanne Minars, de St. Séverin, évêché de Cahors; s 1 22 fév. 1730. 1° **MARANDEAU, Geneviève**, [ETIENNE I. s 1 15 mai 1711.

Jean-Baptiste, b 1 3 avril 1699. — *François*, b 1 8 avril 1790. — *Marie-Genève*, b 1 10 mai 1702; 1° m 1 30 août 1722, à Michel DOYER; 2° m 1 8 sept. 1732, à Charles JANSON. — *Claude*, b 1 11 nov. 1703; s 1 11 déc. 1730. — *Marie-Anne*, b 1 22 mars 1705; m 1 12 oct. 1729, à François TERRIÈRE. — *Eucenne*, b 1 6 mars 1707; s 1 6 mars 1708. — *Louise-Angélique*, b 1 6 mars et s 1 16 juillet 1707. — *Louise*, b 1 2 déc. 1708; m 1 10 avril 1736, à Louis PARMENTIER. — *Joseph*, b 1 7 mai et s 1 9 sept. 1711.

1711, (31 août) Québec.

2° **CHARLAND, Marie**, veuve de Pierre Pasquier.

1713, (19 novembre) Québec. 2

3° **PLANTE, Marie**, [CLAUDE II. s 2 oct. 1729.

Pierre, b 1 11 oct. 1714; s 1 9 juin 1724, noyé par accident. — *Marie-Angélique-Victoire*, b 1 25 oct. 1716; m 1 1^{er} sept. 1732, à Joseph DEROME. — *Marie-Thérèse*, b 1 23 sept. 1718; s 1 14 août 1720. — *Philippe-René*, b 1 9 sept. 1720. — *Claude-Charles*, b 1 11 nov. 1722; s 1 22 nov. 1723. — *Marie-Anne*, b 1 20 avril 1725; s... — *Marie-Anne*, b 1 23 août 1726; s 1 8 janv. 1727. — *Marie-Louise*, b 1 26 nov. 1728.

I. — **FILTEAU, FRANÇOISE**, b 1658; m à Jean-Baptiste YVON DIT LAFONTAINE; s 5 mars 1720, à Québec.

1666, (22 février) Québec. 2

I. — **FILTEAU (ou PHILTEAU), PIERRE**, b 1611, fils de Robert et de Marguerite Brochet, de St. George de Montaigne, évêché de Luçon; s 28 sept. 1699, à St. Jeap (I. O.) 3 SAVARE, Gillette, b 1648, fille de François et de Jeanne Moran, de St. Esper de Melun, évêché de Sens; s 1 17 avril 1703.

Marguerite, b...; m 2 20 fév. 1719, à Yves Du-rocher. — *Marie*, b 30 avril 1667, à Ste. Famille. 4 — *Marie*, b 4 2 fév. 1668. — *Pierre*, b 4 6 mars 1669. — *Pierre*, b 4 20 janv. et s 4 20 avril 1673. — *Nicolas*, b 4 27 déc. 1673; 1° m 3 27 avril 1699, à Suzanne MOURIER; 2° m 19 juillet 1700, à Françoise MAILLOU, à Beaumont. 5 — *Pierre*, b 4 16 fév. 1675; s 3 28 mai 1693. — *Suzanne*, b 4 29 août 1677; m 3 10 nov. 1698, à Jean MIMAUX; s 28 déc. 1708, à St. Michel. — *Gabriel*, b 4 29 oct. 1678; m 23 nov. 1712, à Marguerite LE ROY. — *Elizabelh*, b 3 28 fév. 1683. — *Pierre*, b 3 28 fév. 1685; m...; à Mario LE ROY. — *Marguerite*, b 3 23 mars 1687. — *Jean-Baptiste*, b 3 10 avril 1689; m 3 22 sept. 1721, à Marie-Françoise LE ROY; s 3 27 nov. 1734, noyé, tombant d'un bâtiment. — *Joseph*, b 3 12 nov. 1692; m 2 27 nov. 1736, à Marie DE RAINVILLE; s 2 4 janvier.

1699, (27 avril) St. Jean, (I. O.) 9

II. — **FILTEAU, NICOLAS**, [PIERRE I. 1° **MOURIER, Suzanne**, [PIERRE I. s 9 26 sept. 1699.

1700, (19 juillet) St Etienne de B. 5 2° **MAILLOU, Françoise**, [MICHEL I. *Michel*, b 5 6 mars 1707; s 5 20 nov. 1714. — *Pierre*, b 5 29 juin 1709, — *Nicolas*, b 31 déc. 1702, à St. Michel 2; s 2 13 fév. 1703. — *Suzanne*, b 5 7 juillet 1711; m 3 fév. 1739, à Julien LAVIGNE, à Québec 1; s 1 30 juillet 1761. — *Marguerite*, b 5 18 août 1714. — *Marie-Angélique*, b 5 12 nov. 1719; m 2 15 nov. 1745, à Jean POLIQUIN. — *Catherine*, b 5 12 nov. 1719; m 1 18 sept. 1747, à Claude CHAUVEAU. — *Marie-Françoise*, b 5 26 mai 1722, m 2 5 fév. 1742, à Louis PAQUET; s 2 12 fév. 1749. — *Marie-Charlotte*, b 2 25 fév. 1704. — *Marie-Josette*, b 2 11 mars 1705. — *Marie-Louise*, b 2 22 nov. 1716; m 2 15 sept. 1738, à Pierre PAQUET. — *Geneviève*, b...; m 2 23 nov. 1739, à Joseph LE ROY; s 2 27 fév. 1748.

1664, (5 février) Château-Richer. 9

I. — **FISSET, FRANÇOIS-ABRAHAM**, charpentier, b 1636, à St. Jacques, évêché de Dieppe; s... SAVARD, Denyse, b 1641, à Vincenne de Paris; *Jean-Baptiste*, b 9 30 avril 1665; m à Marie-Renée BEZEAU. — *Joseph*, b 9 18 août 1669. — *Anne*, b 20 oct. 1671, à l'Ange-Gardien 5; m... à Aimé JOLIVET. — *Denis*, b 5 21 avril 1678. — *Geneviève*, b 5 12 mai 1680. — *François*, b 5 4 sept. 1682; m 25 janv. 1708, à Marie-Anne PAGÉ, à la Pointe-aux-Trembles de Québec. — *François*, b 5 29 juillet 1685. — *Marie-Madeleine*, b 1667; 1° m 6 27 janv. 1687, à Etienne BOUTIN; 2° m 5 27 nov. 1688, à Michel BOUNLOT; 3° m 11 juin 1708, à Pierre HÉLIE, à Lorette 1; s 1 13 août 1711. — *Marie*, b 29 juin 1673, à Québec 9; m 9 31 juillet 1690, à Bernard HURET. — *Margue-*

rite,
aôt
Char
oct. 1
1686
Châte
II. —
Brz
Ma
GAUV
avril
I. —
s
I. — F
SOM
y
Ma
— Al
bles. 5
FLAV
!
FLEU
FLEU
FLEU
FLEU
I. —
1
FLEU
I. — F
GIL
Jean
oct. 1
26 oct
gois, l
m 2 2
et s 1
Sillery
m 30
bourg
Cathé
Jean,
Québ
Trois-
1682—
I. — F
DE
s
Pie
Charl
1704,
(1) E
(8) E
(4) V

rite, b^o 14 et s^o 19 juin 1687. — Michel, b^o 2 août 1638. — Denise, b^o 1679; m^o 24 nov. 1695, à Charles MARANDEAU. — Charles, b^o 1777; m^o 30 oct. 1782, à Marie-Françoise GARNIER. — Louis, b^o 1686; m^o 9 nov. 1711, à Marie-Anne VOYER, au Château-Richer.

II. — FISET, JEAN. [ABRAHAM I. BEZEAU, Marie-Renée, (1) [PIERRE I. Marie-Anne, b...; m^o 1^{er} août 1707, à Pierre GAUVIN, à Lorette. — Marie-Jeanne, b...; m^o 9 avril 1709, à Etienne GAUVIN, à L'Ange Gardien.

I. — FISET, MICHEL, b^o 1645, établi à Batiscan^s; s^o 19 juillet 1703.

I. — FLEURICOUR, JEAN-BAPTISTE, notaire royal, b^o 1645.

SOMMILLARD, LOUISE, [ONSON. verve de François Fortin. Marie-Anne, b^o 28 août 1693, à Repentigny. — Alexis, b^o 13 fév. 1695, à la Pointe-aux-Trembles.³ — Marguerite, b^o 15 mai 1697.

FLAVIÉ DIT BELHUMEUR, JEAN, b^o 1668, s^o 27 oct. 1723, à la Pointe-aux-Trembles, Q.

FLEUR D'ÉPÉE. — Voy. COTTON, Jean.

FLEURANT. — Voy. LECLERC.

FLEURIDOR. — Voy. MOREL.

FLEURIMONT. — Voy. NOYELLE DE FLEURIMONT.

I. — FLEURY, MARIE, 1^o m^o à Jean PRÉAU; 2^o m^o 1712, à Nicolas BOBEUR.

FLEURY, JEAN, noyé le 6 novembre 1646.

1670.

I. — FLEURY, FRANÇOIS, b^o 1631. GILLES, Jeanne, b^o 1614. (2) Jeanne, b^o 12 oct. 1671, à Québec¹; 1^o m^o 29 oct. 1689, à Jean JONCEAU, à Montréal²; 2^o m^o 26 oct. 1705, à François DESCOLOMBIERS. — François, b^o 4 nov. 1674. — Françoise, b^o 6 oct. 1675; m^o 2 janv. 1701, à Jean RAPIDIOU. — René, b^o 6 et s^o 13 janv. 1688. — Marie, b^o 20 mai 1673, à Sillery³; 1^o m^o 2 mars 1699, à Jean PRÉAUX; 2^o m^o 30 mai 1712, à Nicolas BOSCHÉ, à Charlesbourg. — Joseph, b^o 1679; m^o 2 avril 1704, à Catherine CUBOT. — Françoise, b^o 19 mai 1678. — Jean, b^o 3 déc. 1684, à la Pointe-aux-Trembles de Québec⁴; m^o 29 avril 1706, à Marie CHAUVIN, aux Trois-Rivières. — Félix-Angélique, b^o 21 janv. 1682. — Anne, b^o 29 nov. 1683.

I. — FLEURY DE, (3) JACQUES-ALEXIS. DE CHAVIGNY, Marguerite. [FRANÇOIS I. s^o 13 nov. 1705, à Montréal.² Pierre, b^o 2 janv. 1680, au Cap Santé. — Jeanne-Charlotte, b^o 20 avril 1683, à Québec; m^o 15 juin 1704, à François LEVERRIER.

(1) Elle épouse, Laurent Delage.

(2) Elle épouse, le 1^{er} juin 1689, M. René Dumas.

(3) Voy. De Fleury, page 164.

I. — FLEUTELLOT, FRANÇOIS-BERNARD-CLAUDE, Marquis de ROMPREY, signe aux Trois-Rivières, le 25 fév. 1686, au mariage de Jean Amont.

I. — FLICHE, JEAN. b^o 1632; s^o 18 nov. 1708, à la Rivière Ouelle.

I. — FLIP, JEAN-VINCENT, établi à Montréal, b^o 1646.

LAMBERT, Marie. b^o 1651. Joséphine, b^o 1673. — Marie, b^o 1674. — Chrétiennne, b^o 1674. — Gabrielle, b^o 1677. — Catherine, b^o 1681.

FLORIDORE. — Voy. COCHRAN.

FLOTART, chevalier de LESCUNE, étalt à Montréal, en 1670.

1674, (20 août) Québec.⁶

I. — FLUET, JACQUES, b^o 1651, fils de Gabriel et d'Antoinette Danne, de St. Jacques de Bi-lancour, évêché de Boulogne; s...

FONTAINE, Marie-Anne, (1) [LOUIS I. Angélique, b^o 13 et s^o 15 fév. 1676. — Jacques-Gabriel, b^o 27 juillet, à Lorette, et s^o 3 oct. 1677. — Jacques, b^o 10 sept. 1678. — Marie-Madeleine, b^o 27 déc. 1680. — Louis, b^o 23 janv. 1682; m^o 14 nov. 1707, à Marguerite-Agnès CHEVALIER; s^o 6 juin 1748.

FOCQ. — Voy. FAULT.

I. — FOGUENET, GUILLAUME, b^o 1641, habitant de Kamouraska, en 1681.

I. — FOISY, MARTIN. (2) 1^o BOUCHARD, Jeanne; s^o 13 juin 1674, dans l'église de Ste. Anne de Montréal.

2^o BAUDOIN, Madeleine, [JEAN I. Antoine, b^o 15 juin 1681, à Champlain; m^o 23 oct. 1707, à Jeanne LUSSIER, à Repentigny. — Louis, b^o 1679; 1^o m^o à Madeleine DALBUPF; 2^o m^o 9 août 1711, à Madeleine BLET, à Verchères. — Claude, b^o 13 août 1686, à Montréal.² — Marie-Françoise, b^o 21 janvier 1688. — Marie-Louise, b^o 29 janv. 1690; s^o 21 juillet 1691, à Boucherville.⁴ — Jacques, b^o 16 mai 1692. — Marie-Madeleine, b^o 29 mars 1694, à Varennes.⁵ — Catherine, b^o 24 avril 1696. — Augustin, b^o 9 nov. 1698; s^o 13 avril 1699. — Catherine, b^o 14 mars 1700.

I. — FOL, SIEUR DES MAREST, CLAUDE.

FOLLARDEAU. (3) — Voy. FALARDEAU.

FOMBLANCHE. — Voy. MARTINET — QNESNEL.

FONDVILLE. — Voy. BEQUART.—ROUILLARD.

(1) Elle épouse, le 7 mai 1682, Jean Boutin.

(2) Fermier de Mr. Messier.

(3) L'origine de ce nom est Fernando.

I. — FONTAINE, MARGUERITE, b 1644; 1^o m à Jacques GIRARD; 2^o m 23 août 1684, à Pierre RABEL, à Repentigny; 3^o m 21 déc. 1691, à Maurice OLIVIER, à la Pointe-aux-Trembles, M.

FONTAINE, MARIE-ANNE, 1^o m à Jean BROUSSEAU, en 1689; 2^o m à Jean BOUTET, en 1693.

1656, (29 octobre) Québec. *

I. — FONTAINE, Louis, pilote, b 1633, fils de Louis et de Marie Nion, de Dieppe; s^o 20 fév. 1681. BRASSARD, Marie-Madeleine, (1) [ANTOINE I. Marie-Anne, b^o 19 août 1658; 1^o m^o 20 août 1674, à Jacques PLET; 2^o m^o 7 mai 1682, à Jean BOUTIN. — Louis, b^o 8 sept. 1660; s^o 4 sept. 1685. — Jean, b^o 14 sept. 1661. — Pierre, b^o 10 déc. 1662; 1^o m à Marguerite ANTHIAUME; 2^o m 25 mai 1700, à Marguerite JENTÈS, à Varonnes. — Jean-François, b^o 21 juin 1664. — Simon, b^o 8 oct. 1665; s^o 13 nov. 1687. — Marie-Charlotte, b^o 22 sept. 1667; s^o 20 août 1668 — Charles, b^o 27 fév. 1669; m^o 20 oct. 1698, à Louise COCHON; s^o 19 déc. 1702. — Marie-Madeleine, b^o 8 fév. 1671; m^o 20 avril 1699, à Jérôme RIVIÈRE; s^o 21 déc. 1727. — Françoise, b^o 6 mai 1672; m 23 nov. 1688, à Jean-Baptiste RENAUD, à Charlesbourg. — Trois anonymes, (2) b et s^o 26 fév. 1673. — Louis, b^o 4 et s^o 6 fév. 1674. — Anne, b^o 13 et s^o 14 avril 1675. — Anne, b^o 4 mai 1676; m^o 24 avril 1703, à Thomas JARDIN. — Anonyme, b et s^o 18 juin 1677. — François, b^o 20 nov. 1678. — Anonyme, b et s^o 19 nov. 1679. — Etienne, b^o 8 juin 1682; m à Madeleine FOURNIER; s 14 mai 1764, à Lévis. — Jacques, b 1680; s^o 5 mars 1701.

1683, (8 février) St. Laurent, I. O.

I. — FONTAINE, ETIENNE, b 1661, fils de Jacques et de Jeanne Colaut, de l'Île-Dieu, évêché de Poulière; s...
CONILLE, Marie, b 1665, [PIERRE I. Marie, b 11 nov. 1683, à St. Jean, I. O.; m^o 11 août 1700, à Philippe PASQUET. — Jeanné, b^o 11 mars et s^o 20 nov. 1685. — Etienne, b^o 7 19 août 1686; m 1706, à Anne MINAUX. — Madeleine, b^o 2 juin 1688; m^o 30 oct. 1703, à Jean PEPIN. — Geneviève, b^o 1^o août 1690; m^o 24 nov. 1710, à Pierre MAUREAU. — Angélique, b^o 4 mai 1696; m^o 26 nov. 1714, à Jean-François THIBERGE. — Jeanne, b^o 1^o déc. 1700. — Pierre, b^o 7 11 mars 1704. — Hélène, b^o 27 mai 1706. — Marguerite, b^o 28 fév. 1693; m à Joseph PEPIN.

I. — FONTAINE, JACQUES, b 1637, était à Charlesbourg, en 1681.

II. — FONTAINE, (3) PIERRE, [LOUIS I. 1^o ANTHIAUME, Marguerite, veuve d'André Jarret, b 1659; s 4 oct. 1699, à Varennes. 7
Gabriel, b...; m^o 7 10 nov. 1721, à Marie-Anne GODU. — Marie-Thérèse, b 28 juin 1693, à Montréal; 1^o m 1721, à Guillaume TRUCON; 2^o m 25 mars 1719, à René MONTEIL, à Vorchères. — Jacques, b^o 7 5 oct. 1699.

- (1) Elle épouse, le 2 mai 1703, Jean LeNormand, à Québec.
(2) Première fois dans les registres de Québec.
(3) dit Bienvenu.

1700, (25 mai) Varennes. 7

2^o JENTÈS, Marguerite, [ETIENNE I. Anne-Marguerite, b^o 7 20 fév. 1701. — Pierre, b^o 7 11 fév. 1703. — François, b^o 24 août 1704; m à Angélique DANSEREAU; s^o 16 mars 1729. — Pierre, b 7 juin 1708, à Contrecoeur. — Françoise, b 1711; s^o 22 avril 1725. — Paul, b^o 14 juillet 1714. — Joseph, b^o 14 juillet 1714. — Louis, b 1721; s^o 4 juin 1729.

1690, (20 octobre) Québec. *

II. — FONTAINE, CHARLES, [LOUIS I. s^o 19 déc. 1702.
1^o COCHON, Louise, [JEAN I. s^o 1^{er} fév. 1699, au Château-Richer.

1701, (27 avril) Québec. *

2^o LE GARDEUR, Marguerite, (1) [MICHEL I. Jean-François, b^o 31 janv. et s^o 22 juin 1702.

FONTAINE, JOSEPH; s 1^{er} sept. 1713, à Ste. Foye, noyé.

I. — FONTENEAU, Marie, femme de François Bailly, en 1661.

1681, (1^{er} février) Repentigny. *

I. — FONTENEAU DIT ST. JEAN, JEAN-BAPTISTE, b 1650, fils de Jean et de Marguerite JOLIBOIS, de St. Nicolas de St. Sauveur, évêché d'Angers.

MARTIN, Madeleine, [ABRAHAM I. veuve de Nicolas Froget. Madeleine, b^o 16 fév. 1693.

1697, (18 février) Château-Richer. *

I. — FONTENEAU DIT DESMOULINS, PIERRE, soldat, fils de Jean et de Marie Richetault, de Xaintes.

GERVAIS, Antoinette, [RENÉ I. Joseph, b 13 janv. 1704, à Québec. * — Marie-Jeanne, b^o 29 avril 1698. — Marie-Anne, b^o 1^{er} déc. 1699; m 7 janv. 1721, à Joseph ROBIDOU, à Laprairie. — Jacques, b^o 20 nov. 1701. — Pierre-Augustin, b^o 14 sept. 1708; s^o 9 mars 1709.

I. — FONTENEL, JEAN. DELISLE, Marie-Madeleine. Claude, b 7 déc. 1705, à Québec.

I. — FONTIEUREUSE, BLAISE, soldat. DESMOULINS, Marie. Marie, b 14 mai 1707, au Détroit.

1684, (30 décembre) Laprairie. *

I. — FORAN, ANDRÉ, [CHARLES I. BOYER, Marie, Joachim, b^o 15 avril 1685. — François, b^o 10 mars 1686; s^o 9 déc. 1687. — Mathieu, b^o 2 et s^o 11 oct. 1687. — Marie, b^o 14 fév. 1692. — Marie-Josette, b...; m^o 5 fév. 1725, à Joseph LEMIREUX. — Marie, b 5 sept. 1688, à Montréal. 2 — André, b^o 2

- (1) Elle épouse, le 29 oct. 1703, Jean-Baptiste Champagne, à Québec.

8 oct. 1689. — *Marie-Françoise*, b² 15 avril 1694. — *Malthurin*, b² 16 sept. 1696; s³ 3 avril 1698, à la Pointe-aux-Trembles de Montréal. — *Jeanne*, b⁶ 24 janv. 1699. — *André*, b¹ 1701; m⁸ 8 janv. 1725, à Catherine HUNAUT, à Lachino.

FORÇAN, — Voy. FORSAN.

I. — FORCIER, PIERRE.

b 1648.

GIRARD, Marguerite, (1)
b 1643.

Marie-Marthe, b 11 fév. 1675, à Sorel. — *Joseph*, b⁸ 26 janv. 1677. — *Marguerite*, b⁶ 6 avril 1684; m 28 janv. 1705, à René DANY, à Montréal. — *Jean-Baptiste*, m⁶ 14 fév. 1687.

I. — FORE, (2) DANIEL, fils d'Isaac et d'Anne Tibaut, de St. Jean d'Angély, évêché de La Rochelle.

FORGET, — Voy. FROGET.

FORGET, MARGUERITE, femme de 1^o Jean Muloin; 2^o Jean Berloin dit Nantel, en 1695.

FORGET, MADELEINE, femme d'Eustache Alard.

FOREAU, ISAAC. — Voy. TAREAU DIT CHAMPAGNE, LAURENT—SAUREAU.

1074, (4 février) Québec.¹

I. — FORGET, JACQUES, b 1644, fils de Mandé et de Jeanne Deseroy, de St. Michel, évêché de Poitiers.

ROSSIGNOL, Jeanne, veuve de Charles Petit. (3)
Jean, b¹ 17 nov. 1675.

FORGET, JEAN, b 1639, était à Varennes en 1681.

1068, (16 octobre) Québec.¹

I. — FORGUE DIT MONROUGEAU, JEAN-PIERRE, b 1637, fils de Jacques et de Catherine Lamolle, de St. Jean, ville de Montréal-des-Rivières, diocèse de Comings; s 30 mai 1703, à St. Etienne de Beaumont.²

RODINEAU, Marie, veuve de Jean Robert, b 1647, de St. Paul, de Paris; s...

Joseph, b² 7 mars 1673; m 15 fév. 1696, à Marie BISSONNET, à St. Michel³; s³ 11 fév. 1703. — *Anne*, b 1669; m 10 oct. 1683, à Jean Roy-PONTRELANCE, à Lévis.⁴ — *Charles*, b¹ 19 mai 1677. — *Catherine-Getrude*, b 1687; m 29 oct. 1703, à Jean-Baptiste BIZEUX, à Montréal. — *Marie-Françoise*, b...; m² 4 nov. 1698, à Bernard GONTIER. — *Jacques*, b⁴ 14 fév. 1683; m² 20 juillet 1705, à Marie-Anne LEROY; s² 22 sept. 1738.

(1) Elle épouse René-Abraham Desmarest.

(2) Fore dit Leprieux, soldat, a fait abjuration, en avril 1685, le Dimanche des Rameaux.

(3) Elle épouse, le 28 déc. 1676, Urbain Fouquereau, à Québec.

1696, (15 février) St. Michel.¹

II. — FORGUES, JOSEPH, (1) [PIERRE-JEAN I.
s² 11 fév. 1703.

BISSONNET, Marie, (2) [PIERRE I.
Marie-Angélique, b¹ 8 sept. 1699; m¹ 12 nov. 1715, à Joseph MONTMINY; s¹ 26 déc. 1762. — *Alexis*, b¹ 25 mars 1702. — *Joseph*, b...; m 20 nov. 1717, à Marguerite PAQUET, St. Etienne de Beaumont; 2^o m¹ 19 oct. 1744, à Catherine PRU-NEAU; s¹ 10 mars 1751.

I. — FORSAN, CLAUDE.

HUDES Suzanne, (3) [JACQUES I.

Marie, b 6 fév. 1692, à Beauport—*Ursule*, b...; m 5 avril 1712, à JEAN BERGEVIN DIT LANGEVIN, à Charlestown.² — *Jeanne*, b² 27 avril 1699; m² 1724, à Henry HILENET. — *André*, b² 9 mars 1695.

FORSAT, ANDRÉ. — Voy. FORAN.

I. — FORTAGE, FRANÇOIS, établi à Batiscan,⁴
b 1650; s⁴ 3 janv. 1700.

I. — FORTIER, NOEL, b 1593; s 30 mars 1683, à St. Laurent, I. O.

1070, (25 novembre) Montréal.¹

I. — FORESTIER, Antoine, chirurgien, b 1646, fils de Jean et de Françoise Ricard, de Saverac-Le-Château, évêché de Rhodéz, en Rouargue.

CAVALIER (LE), Madeleine, [ROBERT I.

Paul, b⁷ 26 déc. 1672; s⁷ 2 fév. 1673. — *Antoine*, b⁷ 31 mars 1674. — *Marguerite*, b⁷ 8 août 1675; m⁷ 19 sept. 1696, à Jean-Baptiste BISSOT. — *Jean-Baptiste*, b⁷ 24 juin 1677; m 27 nov. 1737, à Louise BOUCHER, à Boucherville. — *Pierre*, b 23 mai et s⁶ 6 juin 1679. — *Marie-Madeleine*, b⁷ 11 juillet 1680; m 1708, à Jean-Baptiste POULAIN. — *Anne-Françoise*, b⁷ 17 avril 1682; m⁷ 28 fév. 1699, à Charles BISSOT. — *Angélique*, b⁷ 18 août 1683. — *François-Joseph*, b⁷ 28 déc. 1684; s⁷ 25 sept. 1685. — *Marie-Catherine*, b⁷ 31 mars 1686; m² 15 août 1701, à Gabriel BAUDREAU. — *Bertrand*, b⁷ 30 août 1687. — *Jean-Baptiste*, b⁷ 16 nov. 1688. — *Louise*, b⁷ 6 mars 1690. — *Marie-Catherine*, b⁷ 6 mai 1692. — *Pierre*, b⁷ 4 juillet 1693. — *Elizabeth*, b 1^{er} et s⁷ 17 fév. 1695. — *Marie-Elizabeth*, b⁷ 13 oct. 1696. — *Paul-Alexis*, b⁷ 27 mars 1699; s⁷ 13 sept. 1700.

1072, (23 novembre) Montréal.⁴

I. — FORESTIER, ETIENNE, maître-boulangier, b 1649, fils d'Etienne de Judith Fonton, de St. Jean d'Angély, évêché de Xaintes.

1^o LAUZON, Marguerite, [GILLES I.
s⁴ 14 nov. 1699.

Marie, b 1673; m à Pierre BILLERON; s⁴ oct. 1702. — *Françoise*, b⁴ 20 avril 1675; s 20 déc. 1677, à la Pointe-aux-Trembles de Montréal.⁵ —

(1) dit Monrougeau.

(2) Elle épouse, le 8 janv. 1706, Jean Oulmet, à St. Etienne de Beaumont.

(3) Elle épouse, le 21 nov. 1700, Raviot dit Boisjoli, à Trois-Rivières.

Antoine, b⁴ 28 sept. 1679; m⁴ 15 août 1701, à Marie-Catherine JULLET; s⁴ 21 janv. 1703. — *Catherine*, b⁵ 13 mars 1681; m⁴ 15 août 1701, à Gabriel BAUDREAU. — *Pierre*, b 1682; s⁴ 25 juillet 1689. — *Marie-Madeleine*, b⁴ 28 avril 1683; m⁴ 18 juillet 1701, à Blaise JULLET. — *Louise*, b⁴ 12 oct. 1677; m⁴ 4 oct. 1694, à René DROUILLARD. — *Marie-Madeleine*, b⁵ 28 avril 1683. — *Françoise*, b⁵ 13 fév. 1685. — *Jean*, b 1686; s⁵ 16 nov. 1687. — *Etienne*, h⁵ 18 sept. 1687; s⁵ 16 mars 1688. — *Marguerite*, b et s⁵ 26 mars 1689. — *Charles*, b 22 et s⁴ 27 nov. 1691. — *Anne-Marguerite*, b⁴ 26 juillet 1653. — *Jacques*, b⁴ 1^{er} janv. 1695. — *Barbe*, b⁴ 22 août 1696. — *Marie-Josette*, b 17 et s⁴ 20 janv. 1699.

1701, (20 novembre) Varennes.

2^e Provost, Marguerite, veuve de Jacques Voyno.

1670, (26 juin) Lachine. 1

I. — FORTIER, Louis, b 1647.
Moyson, Madeleine, [NICOLAS I.
Jeanne, b² 11 mars 1681; m¹ 1^{er} fév. 1700, à Joseph PLET; s¹ 2 nov. 1725. — *Louis*, b¹ 22 janv. 1683; m à Marie-Charles MALLET. — *Marie-Anne*, b¹ 11 juin 1685; m¹ 3 fév. 1705, à Nicolas DANY. — *Françoise*, b¹ 18 mai 1687; m¹ 15 fév. 1706, à Alexis TABAUR; s¹ 23 fév. 1724. — *Marie-Madeleine*, b¹ 13 juin 1689; s¹ 23 janv. 1693. — *Marie*, b¹ 5 août 1691; m¹ 8 fév. 1718, à Joseph GAUTHIER. — *Marie*, b¹ 11 et s¹ 22 nov. 1693. — *Joseph*, b¹ 14 mars 1695. — *Marguerite*, b¹ 11 août 1697. — *Narcisse-Guillaume-François*, b¹ 29 nov. 1699; m¹ 27 janv. 1728, à Marie-Anne MILOR. — *Marie-Angélique*, b¹ 18 juin 1702; m 17 juillet 1731, à Pierre RENAUD.

I. — FORTIER, ANTOINE, b 1646.
CADIEU, Marie-Madeleine, [CHARLES I.
Marie-Madeleine, b 11 nov. 1678, à Ste. Famille; m à Gervais PEPIN. — *Charles*, b 9 mai 1683, à St. Jean, (I. O.)¹ — *Michel*, b¹ 11 fév. 1685. — *Pierre-Noël*, b¹ 27 nov. 1686. — *Antoine*, b¹ 2 mars 1680; m 1707, à Madeleine NOEL. — *Jean-Baptiste*, b¹ 15 sept. 1687; m 1710, à Madeleine RUEILLE.

I. — FORTIER, NOEL.
MIGNOT, Madeleine.
Charles, b 9 août 1679, à l'Îlet.¹ — *Guillaume*, b¹ 13 avril 1681; m à Madeleine DUMAS.

1652, (11 novembre) Québec. 4

I. — FORTIN DIT BELLEFONTAINE, JULIEN, b 1630, fils de Julien et Marie Lavie, de N.-D. Levord, évêché du Mans.
GAMACHE DIT LAMARRE, Geneviève, [NICOLAS I.
b 1635; s 5 nov. 1709, à l'Îlet.⁵
Barbe, b⁴ 21 oct. 1654; 1^o m 1669, à Pierre GAGNON, au Château-Richer⁶; 2^o m 16 avril 1690, à Pierre LESSARD, à Ste. Anne⁷; s⁵ 27 août 1737. — *Charles*, b 1656; m⁶ 11 nov. 1681, à Xaintes CLOUTIER. — *Eustache*, b 1659; m 25 mai 1693; à Louise CLOUTIER, au Cap St. Ignace⁸; s⁵ 23 janv. 1736. — *Jacques*, b⁴ 15 janv. 1660;

m⁴ 11 juin 1689, à Catherine BIVILLE; s 28 fév. 1730, à la Baie St. Paul. — *Geneviève*, b⁵ 9 avril 1662; m⁷ 8 juillet 1683, à Noël GAGNON; s⁵ 21 mars 1703. — *Joseph*, b⁵ 20 mai 1664; m⁵ 25 oct. 1691, à Agnès CLOUTIER. — *Julien*, b⁵ 22 avril 1667. — *Pierre*, b⁵ 24 mai 1669; m 4 juillet 1697, à Gertrude HUDON, à la Rivière Ouello. — *Louis*, b⁷ 19 mors 1671. — *Jean*, b¹ 10 juin 1674. — *Marguerite*, b⁷ 5 juin 1677; m⁴ 23 nov. 1699, à Pierre-François FROMAGE; s⁴ 15 janv. 1703.

I. — FORTIN DIT MOMBÉ, JEAN.
MIGNOT DIT CHATILLON, Xaintes.
Madeleine, b 23 avril 1669, à Québec.

1660, (6 avril) Québec, Côte Beaupré.

I. — FORTIN, FRANÇOIS, (1) b 1639, médecin.
JOLLIET, Marie, [JEAN I.
Marie, b 1670; m 4 mai 1688, à Louis COUILLARD, à Québec.

1672, (21 novembre) Montréal. 1

I. — FORTIN, Louis, b 1647, fils de Philippe (vigneron) et d'Agnès Lonlin, d'Incardeville, évêché d'Evreux; s 6 oct. 1687, à Lachine.²
GODIN DIT LA GRANDREU, Catherine, (2) [PIERRE I.
Marie-Madeleine, b¹ 25 oct. 1657. — *Michelle*, b² 30 avril 1678. — *Catherine*, b² et s² 1^{er} déc. 1679. — *René*, b⁴ 28 juin 1681; m 31 juin 1710, à Madeleine PERRIN, à Ste. Anne. — *Catherine*, b² 16 avril 1684; m² 28 juin 1700, à Pierre LEDUC. — *Marguerite*, b² 17 nov. 1686; s² 5 janv. 1688. — *Marie-Madeleine*, b... : 1^o m² 17 oct. 1689, à Louis PICHART; 2^o m² 25 avril 1700, à Jean CHOTARD.

1674, (9 juillet) Montréal. 5

I. — FORTIN DIT HERMEL, FRANÇOIS, fils de Marc et de Françoise De Rues, de St. Hermel, évêché de St. Malo, en Bretagne; s...
SOMMILLARD, Louise, (3) fille d'Orson (sergent royal) et de Marie Bourgeois, de St. Jean, évêché de Troye, en Champagne.
Marie-Catherine, b⁵ 24 mars 1675; m à Jean CHOTARD; s 19 mai 1703, à Lachine. — *Marguerite*, b⁵ 13 mars 1677; m à Pierre RANGER DIT PAQUET, à la Pointe-aux-Trembles de Montréal.⁴ — *Françoise*, b⁵ 24 fév. 1679. — *Gilles*, b⁴ 13 sept. 1681; s³ 13 mai 1703. — *Michelle*, b⁴ 18 oct. 1683; m à Antoine TÉNAULT. — *François*, b⁶ 6 mars 1686. — *Joseph*, b 23 nov. 1687, à la Rivière-des-Prairies. — *Anonyme*, b...; s¹ 25 juillet 1690.

1681, (1^{er} nov.) Château-Richer.

II. — FORTIN, CHARLES, [JULIEN I.
s 23 juin 1735, à l'Îlet.⁵
CLOUTIER, Xaintes, [JEAN II.
s⁵ 22 sept. 1725.
Jean-Baptiste, b 16 déc. 1684, au Cap St. Ignace⁶. — *Geneviève*, b⁵ 19 nov. 1686; m⁵ 11 fév. 1705, à Louis LEMIEUX. — *Marguerite*, b⁵ 20 fév.

(1) Retourné, en 1688, à Francville, près de Dieppe.

(2) Elle épouse, le 16 fév. 1688, Jean Neveu, à Lachine.

(3) Nièce de la sœur Bourgeois, elle épouse Jean-Baptiste Fleuriour.

1693
1695
Julien
nov.
déc.
Josep
5 nov
à Ma
sept.
1733.

II. —
Bru
Jac
CROIX

II. —
Clo
Jos
— Lo

II. —
Clo
Ma
nov.
29 juil
— Ma
1723,
b⁴ 13
BERNARD
juin 1
juin 1
6 mai
mi 1
Maile
1729,
m¹ 1

II. —
Hu
Ger
m à
1700,
s³ 3
déc.
b⁵ 30
CHOU
m⁵ 25
16 jan
NARD.
22 fév
b⁵ 9
CLAU
avril
Julien
m⁵ 10
Xavier.

(1) V

1693; s^o 19 mai 1732. — *Elizabeth*, b^o 8 avril 1695; m^o 14 fév. 1714, à François GUIMONT. — *Julien*, b^o 30 nov. 1697. — *Charles*, b...; m^o 5 nov. 1712, à Louise GUIMONT. — *Marie-Anne*, b^o 9 déc. 1688, à Ste. Anne⁷; m^o 1^{er} juin 1711, à Joseph CARON. — *Louis*, b^o 16 déc. 1690; 1^o m^o 5 nov. 1714, à Anne BOSSÉ; 2^o m^o 21 nov. 1735, à Mademoiselle LANGELIER. — *Jean-Baptiste*, b^o 28 sept. 1701. — *Joseph*, b^o 25 août 1703; s^o 30 juin 1733. — *Marie*, b^o 12 et s^o 19 sept. 1705.

1680, (11 juin) Québec.

II. — FORTIN, JACQUES, [JULIEN I.
s 28 fév. 1730, à la baie St. Pt ul.
BIVILLE, Catherine, [FRANÇOIS I.
Jacques, b...; m 7 nov. 1721, à Geneviève LA-
CROIX, à Ste. Anne. — *Hélène*, b...

1691, (25 octobre) Château-Richer.

II. — FORTIN, JOSEPH, [JULIEN I.
CLOUTIER, Agnès, [JEAN II.
Joseph-Marie, b...; s 22 oct. 1703, à Ste. Anne. 1
— *Louis*, b...; m^o 1^{er} 5 fév. 1725, à Dorothee GAULIN.

1693, (25 mai) Cap St. Ignace. 4

II. — FORTIN, EUSTACHE, (1) [JULIEN I.
major de milice; s^o 23 janv. 1736.
CLOUTIER, Louise, [RENÉ III.
Marquerite, b^o 15 fév. 1694. — *François*, b^o 4 3
nov. 1695; m à Mademoiselle RICHARD. — *Pierre*, b^o
29 juin 1697; m^o 4 11 janv. 1719, à Louise C. RON.
— *Marie-Louise*, b^o 27 mars 1699; m^o 4 24 nov.
1723, à Alexandre BERNIER. — *Joseph-Eustache*,
b^o 15 nov. 1701; m^o 4 20 août 1725, à Marthe
BERNIER. — *Geneviève*, b^o 16 mai 1704, m^o 4 14
juin 1723, à Joseph LEMIEUX. — *Philippe*, b^o 13
juin 1701. — *Jean-Baptiste*, b^o 4 10 août 1708; m^o 4
6 mai 1731, à Angélique RICHARD. — *Louis*, b^o 20
mai 1711; m^o 4 26 oct. 1730, à Marie BLANCHET. —
Mademoiselle-Marthe, b^o 1^{er} janv. 1714; m^o 4 17 juillet
1729, à Jean CORÉ. — *Claire*, b^o 4 1^{er} mai 1716;
m^o 1 11 janv. 1734, à Jean-Baptiste BERNIER.

1697, (4 juillet) Rivière-Ouelle.

II. — FORTIN, PIERRE, [JULIEN I.
HUDON, Marie-Gertrude, [PIERRE I.
Geneviève, b 10 août 1698, au Cap St. Ignace. 5
m à Louis LANGELIER. — *Marie-Anne*, b 4 fév.
1700, à l'Islet^o; m^o 21 nov. 1729, à Jean DUVAL;
s^o 3 mars 1730. — *François*, b^o 28 oct. et s^o 12
déc. 1701. — *Barbe*, b^o 21 nov. 1702. — *Pierre*,
b^o 30 juin 1704; m^o 19 nov. 1730, à Marguerite
CHOUINARD. — *Marie-Josette*, b^o 22 mars 1706;
m^o 29 oct. 1727, à Basile BERNIER. — *Reine*, b^o
16 janv. 1708; m^o 16 janv. 1741, à Julien CROU-
NARD. — *Marie-Madeleine*, b^o 14 août 1710; m^o
22 fév. 1734, à Joseph BOUCHARD. — *Jean-Baptiste*,
b^o 9 août 1712; m^o 7 nov. 1740, à Martho Ri-
cheard. — *Marie*, b^o 13 fév. 1714. — *Joseph*, b^o 8
avril 1715; m^o 9 fév. 1749, à Marthe CARON. —
Julien, b^o 17 janv. 1717. — *Louis*, b^o 3 juin 1720;
m^o 10 avril 1742, à Marie PRÉJEAN. — *François-*
Xavier, b^o 7 déc. 1721.

(1) Voir les registres de 1727, pour son baptême.

FORTIN, PIERRE. — Voy. PARIS. (1)

FOSSAMBAULT, (DE). — Voy. NAU, Sieur de
FOSSAMBAULT.

FOSSENEUVE, (DE). Voy. VOLANT.

I. — FOUBERT, PIERRE, (2)
s 10 sept. 1686, à Montréal.

I. — FOUBERT, ROBERT, b 1596.

1^o POULAIN, Claude.

2^o RIVIÈRE, Marguerite, b 1608.

Marie, b...; m à Jean CUSSON.

1670, (14 avril) Ste. Anne.

3^o CHEVALIER, Suzanne, (3) b 1643, fille de Di-
dier et de Catherine Broussier, de St. André,
Nangran.

FOUCAULT, JEAN-FRANÇOIS. — Voy. FRANÇOIS
DIT FOUCAUT.

FOUCAUT.

Elizabeth, b 1643; s 4 janv. 1722, aux Trois-
Rivières. — *Jeanne*, b 1651, m 1670, à Louis CO-
LONBE.

1691, (30 août) Montréal.

I. — FOUCAULT, FRANÇOIS, (1) b 1661, fils de
François et de Gabrielle Delaunay, de Ver-
neuil, près de Loches, évêché de Tours; s 7
juin 1734, à Québec. 1

NAFRECHON, Catherine, [ISAAC I.
veuve de Louis Chaunier; s 1 29 janv. 1735.
Jean-Baptiste, b 1 23 fév. 1693. — *Catherine*, b 1
2 mai 1696. — *Françoise-Gabriele*, b 1 4 mars
1698; m 1 18 déc. 1724, à Louis COURVAL; s 1 25
avril 1730. — *Pierre*, b 1 3 mars 1699. — *François*,
b 1 10 mars 1700; m 1 3 juin 1718, à Catherine
CHAENIER.

1697, (12 novembre) Trois-Rivières. 1

II. — FOUCAULT, DENIS, [FRANÇOIS-JEAN I.
PELLETIER, Catherine, [FRANÇOIS II.
Marguerite, b 1 8 nov. 1698. — *Félicite*, b 1 30
mai 1700; m 1 29 sept. 1714. — *Anonyme*, b 1 et
s 1 7 fév. 1702. — *Marie-Josette-Ursule*, b 1 30 nov.
1703. — *Marie-Catherine*, b 1 10 et s 1 24 août
1705. — *Marie-Catherinè*, b 1 3 fév. 1707.

1659, (4 novembre) Québec. 4

I. — FOUCHER, JEAN, b 1626.

DE RICHECOURT, Jeanne, (5)

b 1645.

Jean, b 4 2 juin 1663; m à Marie-Anne LEMAR-
CHAND. — *Gervais*, b 23 déc. 1665, au Château-
Richer; m 25 avril 1689, à Elizabeth GERBER, à
Ste. Famille. 6 — *Joseph*, b 5 11 déc. 1667.

(1) Marié, en 1714, sous le nom de Fortin.

(2) Il était à LaPrairie, en 1691.

(3) Elle épouse, le 12 février 1684, Jean Narandeu, à Ste.
Anne.

(4) Exempt de la Maréchaussée.

(5) Elle épouse, le 11 août 1676, Jean LeRoy, à Montréal.

1668, (6 août) Québec.

I. — FOUCHÉ, Louis, b 1637, fils de Jean et de Renée Hymbert, de Ste. Radegonde, évêché de Poitiers; s 11 mai 1685, à Batiscan.

DAMOUB, Hélène, (1) b 1649, fille de Nicolas et de Madeleine Saison, de St. Laurent, évêché de Paris.

Jeanne, b 1669; m 3 avril 1690, à Etienne CAMPEAU, à Montréal. — Louis, b 1671. — Marie-Anne, b 1673; m 24 nov. 1712, à Joseph SENÉCAL. — Thomas, b 21 juin et s 25 sept. 1680, à Ste. Anne. — Martin, b 1679; m 3 nov. 1705, à Marie-Madeleine PARÉ, à Lachine.

II. — FOUCHER, JEAN, [JEAN I. b 1665; s 2 mars 1703, à Lachine. ³ MARCHAND, (LE) Marie-Anne, (2) [FRANÇOIS II. Marie-Renée, b 23 mai 1689, à Québec. ⁴ — Marguerite, b 25 déc. 1692, à Lévis. — Jean-Gabriel, b 1^{er} mai 1694. — Marie-Jeanne, b 8 fév. et s 2 mars 1703. — Marie-Françoise, b 1699; s 21 avril 1703. — Geneviève, b...; m 5 août 1720, à Pierre CARDINAL.

1680, (25 avril) Ste. Famille. ⁵

II. — FOUCHER, GERVAIS, [JEAN I. GERBER, Elizabeth [MATHURIN I. Marie, b 5 mars 1690. — Ursule, b 25 et s 30 janv 1692. — Jeanne, b 15 janv. et s 7 mars 1693. — Joseph, b 20 mars 1694. — Claude, b 8 et s 11 août 1695. — Bernard, b 24 et s 26 août 1696. — Elizabeth, b 15 sept. 1697. — Jean-Baptiste, b 13 oct. 1699. — Cécile, b 23 et s 26 fév. 1702. — Gervais, b et s 10 mars 1703. — Gervais, b 22 avril 1704.

I. — FOUCHET, JACQUES. FRIAND, Françoise. Robert, b...; m 23 nov. 1705, à Hélène LEMIEUX, à Québec ⁶; s 15 avril 1735.

FOUQUES; MARIE, femme de Jacques Béatrix, en 1671.

FOUGEREAU, JEAN, hoyé le 6 nov. 1646. — Voy. la note de la page 28.

I. — FOUIN, (1) MARGUERITE, b...; m 1670, à François DUMAS.

II. — FOUIN DIT LACROIX, RENÉ. [JEAN I. Bloup, Geneviève, Louis, b 17 et s 25 nov. 1667, à Montréal. ⁶ — Marie-Jeanne, b 12 fév. 1701; s 3 juillet 1703. — Jacques, b 5 avril 1703. — Marie-Anne, b...; m 1738, à Claude MARTIN.

1698, (29 octobre) Québec. ²

I — FOULON DIT DUMONT, NICOLAS, b 1669, fils de Jacques et de Marguerite LeRoy, de Bricour, évêché de Bayeux; s... BOVEN, Barbe, L 1650, veuve de Paul CARTIER; s 2 10 déc. 1730.

(1) Elle épouse, le 5 juin 1686, Isaac Lemire, à Batiscan.
(2) Elle épouse, le 10 avril 1703, Joseph Brault, à Lachine.
(3) Foye dit Lacroix.

Marie-Madeleine, b 2 13 sept. 1699; m 2 14 juillet 1722, à Augustin ROUER; s 2 28 déc. 1767. — Françoise, b 2 19 nov. 1702.

FOUQUEREAU. — Variations et surnoms : FOUCAUT — FOUCAU — FOUGEREAU — URBAIN.

1676, (28 décembre) Québec. ²

I. — FOUQUIEREAU, URBAIN, b 1649, fils de Jean et de Renée Balaille, de Continouir, évêché d'Angers; s 24 février 1700, à la Pointe-aux-Trembles de Québec. ¹

ROSSIGNOL, Jeanne, veuve de Jacques Forzet. Pierre, b 2 10 août 1677. — Elizabeth-Ursule, b 2 23 août 1679; m 13 janv. 1699, à Pierre Soucy, à la Riv.-Ouelle. — Michel, b 2 5 oct. 1681. — André, b 2 20 déc. 1683; m 15 avril 1720, à Marie-Françoise AUPRI, à Laprétrie; s 1721. — Madeleine, b 1 11 juillet 1686; 1^o m 25 fév. 1710, à Jacques RICHARME, à Repentigny; 2^o m 8 janv. 1714, à Louis CAILLONNEAU. — Guillaume, b 2 23 mars 1690; m 2 20 mars 1719, à Marie-Anne RIVIÈRE. — Marie-Anne, b 1 3 juillet 1693; m 2 24 nov. 1712, à Joseph RIVIÈRE. — Marie-Hélène, b 2 15 fév. 1696; m 3 18 janv. 1718, à Michel RIVET.

I. — FOUQUET, MARTIN, s 1681. DE LA PORTE, Marie-Madeleine, (1) b 1645. Martin, b 27 avril 1679, à Québec. — Marie-Anne, b 14 fév. 1681, à l'Îlet.

1688, (19 janvier) Lachine.

I. — FOUREAU DIT BRINDANOUR, MICHEL, soldat de M. Du Piessis, b 1658, fils de Léonard (marchand) et de Jeanne Magister, du bourg d'Anzède, évêché de Limoges. MORIN, Catherine, [JACQUES I.

I. — FOURGON, JACQUES, soldat de M. Legardeur, b 1697, de la ville de Tours; s 15 avril 1719, aux Trois-Rivières.

I. — FOURIER, CATHERINE, b 1638, fille de Claude et de Marie Pennetier, de St. Sulpice, évêché de Paris. 1^o m 14 oct. 1670, à Mathurin MEACADEN, à Montréal ⁶; 2^o m 11 mai 1672, à Jean BOUSQUEX.

I. — FOURIER, JEANNE, b...; m 1686, à François-Noël VANASSE.

1671, (12 octobre) Québec. ⁶

I. — FURNEL, JACQUES, b 1645, fils de Nicolas et de Charlotte Prevost, de St. Sauveur, évêché de Rouen; s 22 juin 1707, à la Pointe-aux-Trembles de Québec. ⁷

HUBINET, Louise, b 1651, fille de Jean et d'Aimée Houblot, de St. Christophe, évêché de Paris; s 7 18 déc. 1702.

Marguerite, b 8 1^{er} nov. 1672. — Françoise, b 8 4 juillet 1674; m 7 4 août 1698, à Jean BRIÈRE. —

(1) Elle épouse, le 27 oct. 1693, Michel Bouchard, à Québec.

Pierre, b^o 14 mai 1676; s, avant 1681. — *Mathurin-Joseph*, b^o 7 juin 1677; s^o 6 août 1709. — *Marie-Anne*, b^o 26 oct. 1679; m^o 5 juillet 1703, à François BRON; s 9 fév. 1713, à Lotbinière. — *Jacques*, b^o 1^{er} mai 1681; m^o 17 avril 1708, à Marie-Marguerite RICHARD. — *Perrine*, b^o 12 août 1683; m^o 12 nov. 1708, à Louis RICHARD. — *Denis*, b^o 29 août 1685; s^o 28 nov. 1707. — *Louise*, b^o 19 mars 1687; s^o 25 déc. 1708. — *Nicolas*, b^o 14 mars 1689; s^o 8 mars 1700. — *Romaine*, b^o 26 et s 30 nov. 1690.

1696, (30 juin) Québec. *

I. — FURNEL, JEAN, b 1662, fils de Jacques et de Marguerite Baron, de d'Aucho; s^o 13 sept. 1723.

LEVASSEUR, Anne-Thérèse,
s^o 3 janv. 1703.

LOUIS I.

Joachim, b^o 17 août 1697. — *Jean-Louis*, b^o 20 août 1698; m^o 31 déc. 1723, à Marie-Anne BARBEL; s^o 31 mai 1745. — *Marie-Anne*, b^o 27 juillet 1699; m^o 29 oct. 1720, à Alexis FAFARD. — *Marie-Catherine*, b^o 8 mai 1701. — *Marguerite-Thérèse*, b^o 24 juin 1702.

I. — FOURNIER, ETIENNE, de St. Pierre de Roussilly, évêché d'Autun.

GENDRAY, Michelle.

Claude, b 1649; m 11 nov. 1681, à Jeanne RENAUT, au Château-Richer.

I. — FOURNIER, ROBERT, b 1619, était à Montréal en 1681.

1651, (20 novembre) Québec. *

I. — Fournier, GUILLAUME, (1) b 1619, fils de Gille et de Noëlle Gagnon, de Coulme, en Normandie; s 25 oct. 1699, dans l'église de St. Thomas.

HÉBERT, Françoise,

[GUILLAUME II.

Gilles, b^o 26 nov. et s^o 31 déc. 1652. — *Marie*, b^o 5 mai 1655; m^o 17 fév. 1670, à Pierre BLANCHET. — *Agathe*, b^o 10 avril 1657; m^o 28 sept. 1671, à Louis GESSENON. — *Jacquette*, b^o 10 avril 1659; m^o 5 juin 1673, à Jean PROU. — *Joseph*, b^o 13 juillet 1661; m 1685, à Barbe GIRARD. — *Marie-Madeleine*, b^o 17 juillet 1663; s^o 8 oct. 1664. — *Jean*, b^o 19 mars 1665; m^o 1687, à Marie LEROY. — *Simon*, b^o 28 avril 1667; m 1691, à Catherine ROUSSEAU. — *Pierre*, b^o 24 avril 1669; m 24 nov. 1695, à Marie ISABELLE, à St. Thomas. — *Françoise*, b^o 2 mai 1671; m^o 21 avril 1686, à Jacques BOULÉ. — *Louis*, b^o 24 avril 1673; s^o 3 nov. 1674. — *Madeleine*, b^o 9 août 1675; m 2 mai 1707, à Pierre LAPORTE, à St. François, Ile-Jesus. — *Charles*, b^o 13 juillet 1677; m 13 juillet 1699, à Elizabeth BOUCHARD, au Cap St. Ignace. — *Jacques*, b^o 22 août 1679.

1657, (14 mai) Trois-Rivières.

I. — FOURNIER, JACQUES, fils de Michel et de Michelle Croier, de Paris.

CREVIER, Marguerite, (2)

[CHRISTOPHE I.

(1) Co-Seigneur de la paroisse de St. Charles.

(2) Elle épouse, en 1663, Michel Gamelin.

I. — FOURNIER, JEAN,
b 1627.

CRESPIN, Marie, b 1639, était à Montréal, en 1681.

1663, (24 octobre) Québec. *

I. — FOURNIER, JACQUES, b 1633, fils de Michel et de Michelle Croyer, de St. Germain d'Auxerre; s...

Du FICVIER, Hélène, b 1644, fille de Bernard et de Suzanne Le Sillier, de St. Barthélemi, de Paris; s...

Marie-Louise, b^o 23 juillet 1664. — *Claude*, b^o 5 janv. 1666. — *Catherine*, b^o 6 mars 1668; m^o 16 août 1688, à Timothée ROUSSEL; s^o 8 fév. 1752. — *Jean-Baptiste*, (1) b^o 7 sept. 1670. — *René-Louis*, b^o 14 mai 1673.

1670, (30 septembre) Québec. *

I. — FOURNIER, NICOLAS, b 1652, fils de Hugues et de Jeanne Huguette, de St. Etienne de Maran, évêché de La Rochelle; s 1^{er} nov. 1687, à Charlesbourg.

Hubert, Marie, (2) b 1655, fille de Pierre et de Bonne Bric, de St. Sulpice, de Paris; s...

Germain, b^o 30 janv. 1674. — *Nicolas*, b 1678

— *Jean*, b^o 13 déc. 1680; m 23 nov. 1711, à Marie-Madeleine FRADET, à St. Etienne de Beaumont; s 18 sept. 1735, à St. Michel. — *Michel*, b...

— *George*, b^o 25 mai 1684. — *Jeanne*, b^o 1^{er} oct. 1687. — *Jacques*, b...

— *George*, b^o 27 nov. 1708, à Marie BLANCHON. — *Françoise*, b 1677; m 7 nov. 1697, à Pierre LEFEBVRE, à Ste. Famille.

1681, (11 novembre) Château-Richer. *

II. — FOURNIER, CLAUDE, tonnelier, [ETIENNE I. RENAULT, Jeanne, (3) [JACQUES II.

Jean-Baptiste, b^o 16 nov. 1685; m^o 19 nov. 1708, à Françoise BRISSON. — *Elizabeth*, b^o 14 mai et s^o 12 juin 1684.

1685.

II. — FOURNIER, JOSEPH,

[GUILLAUME I.

GIRARD, Barbe.

Joseph, b...; m^o 17 nov. 1710, à Elizabeth GAGNE. — *François*, b^o 4 juillet 1685. — *Anonyme*, b et s^o 1^{er} déc. 1686. — *Anonyme*, b et s^o 24 mai 1689. — *Anonyme*, b et s^o 25 avril 1690. — *Anonyme*, b et s^o 28 mars 1691. — *François*, b^o 24 fév. et s^o 7 mars 1692. — *Anonyme*, b et s^o 31 janv. 1693. — *Marie-Barbe*, b^o 26 avril 1694. — *Pierre*, b^o 3 et s^o 6 nov. 1696. — *André*, b^o 1 et s^o 4 déc. 1697. — *Dorothee*, b^o 2 déc. 1697. — *Anne*, b^o 2 mars 1700. — *Anonyme*, b et s^o 4 sept. 1702. — *François*, b 18 avril 1704. — *Françoise*, b^o 18 avril 1704; 1^o m à Claude GUMONT; 2^o m 11 nov. 1738, à Philippe-Ignace GRAVEL, au Cap St. Ignace. — *Auguste*, b 28 et s^o 31 janv. 1703.

(1) Filleul de Talon, Intendant.

(2) Elle épouse, 25 fév. 1691, Jean Gachel, à Charlesbourg.

(3) Elle épouse, le 21 novembre 1689, Nicolas Chamard, à Château-Richer.

1687,

II. — FOURNIER, JEAN, [GUILLAUME I.
LE ROY, Marie, [NICOLAS I.
Françoise, b 10 déc. 1688, au Cap St. Ignace² ;
s² 14 août 1692. — *Nicolas*, b² 19 juillet 1690 ;
m² 15 janv. 1714, à Barbe TIBAUT. — *Jean*, b²
17 juillet 1692 ; m 23 nov. 1718, à Marie-Fran-
çoise DUMAS ; s² 21 juin 1740. — *Marie*, b² 5
sept. 1694. — *Ambroise*, b² 4 août 1696 : 1^o m 17
août 1729, à Geneviève GUILLET, à l'Îlet² ; 2^o m²
30 juin 1734, à Geneviève GAMACHE. — *Cécile*, b²
1^{er} août 1698 ; m² 20 avril 1716, à Louis TIBAUT.
— *Anne*, b² 1^{er} avril 1700 ; m² 28 janv. 1726, à
Jean-Baptiste DURAND ; s² 16 avril 1738. — *Jo-
seph*, b² 20 mai 1702. — *Augustin*, b² 28 juin
1704 ; 1^o m² 25 nov. 1727, à Elizabeth GRAVEL ;
2^o m² 21 mars 1735, à Marie-Françoise BÉLANGER.
— *Charles*, b² 15 oct. 1708 ; m² 29 janv. 1734, à
Louise GRAVELLE.

1688, (11 février) Boucherville.¹

I. — FOURNIER DIT PRÉFONTAINE, ANTOINE, b
1665, fils de Denis et de Catherine Desallières,
de Beaumont, évêché de Beauvais ; s 9 juillet
1702, à Montréal.²
1^o RONCELAY, Marie, [JEAN II.
Marie, b¹ 30 janv. 1689. — *Jean-Baptiste*, b¹ 29
mai 1691. — *Adrien*, b² 24 déc. 1693.

1696, (16 juillet) Montréal.²

2^o OZOU, Marie-Madeleine, [JEAN I.
s² 19 janv. 1703.
Marie-Madeleine, b² 14 et s² 22 mars 1697. —
Marie, b² 19 sept. 1698. — *Urbain-Joseph*, b² 19
mars 1700. — *Antoine*, (posthume) b² 28 oct.
1702 ; s² 1^{er} mars 1703.

1691.

II. — FOURNIER, SIMON, [GUILLAUME I.
ROUSSEAU, Catherine, [THOMAS I.
s 8 déc. 1749, à St. Pierre du Sud.
Cathrine, b 9 août 1692, à St. Thomas.³ —
Marie-Madeleine, b³ 16 fév. 1694. — *Jean*, b³ 22
janv. 1696. — *Geneviève*, b³ 9 janv. 1698. —
Marie-Marthe, b³ 20 déc. 1699. — *Simon*, b³ 17
fév. 1702 ; m à Marthe BOUCHARD. — *Angelle*, b³
25 mai 1704. — *Marie-Anne*, b³ 30 mars 1707. —
Anonyme, b³ et s³ 5 mars 1709.

1693, (30 juillet) Québec.

I. — FOURNIER DIT DE BELLEVAL, PIERRE, fils
de Jacques et d'Ursule Gaucher, de St. Vic-
tor, évêché d'Orléans.
ANGLIN, Marie, veuve de Pierre Rondeau.
Suzanne, b 21 fév. 1698, à St. Jean, I. O.⁴ ;
s⁴ 27 fév. 1703. — *Marie-Renée*, b⁴ 2 juin 1694. —
Marie-Genève, b⁴ 9 fév. 1696. — *Ursule*, b⁴ 30
nov. 1703. — *Dorotheé*, b⁴ 21 nov. et s⁴ 13 déc.
1705. — *Pierre*, b 8 janv. 1702, à la Rivière-Quelle.

1695, (24 novembre) St. Thomas.²

II. — FOURNIER, PIERRE, [GUILLAUME I.
ISABEL, Marie, [MICHEL I.
Marie, b² 11 juin 1697. — *Marie-Charles*, b²
31 mai 1699. — *Jeanne-Elizabeth*, b² 24 juin 1701.

— *Angélique*, b² 8 avril et s² 3 juin 1703. —
Marie-Madeleine, b² 18 sept. 1704. — *Angélique*,
b² 27 août 1707.

1696, (19 novembre) Cap St. Ignace.²

II. — FOURNIER, LOUIS, [GUILLAUME I.
CARON, Marie, [PIERRE II.
Marie-Aimée, b² 7 avril 1718 ; m 22 nov. 1740,
à Joseph CLOUTIER, à l'Îlet. — *Louis*, b... ; m² 16
nov. 1722, à Angélique BOSSÉ. — *Louis*, b 31 mai
1698, à St. Thomas.³ — *Marie-Genève*, b³ 27
janv. 1700. — *Marie-Marthe*, b³ 16 avril 1702. —
Louise, b³ 15 fév. 1705. — *Jean-Baptiste*, b³ 23
mai 1707 ; s³ 18 janv. 1709.

1699, (13 juillet) Cap St. Ignace.

II. — FOURNIER, CHARLES, [GUILLAUME I.
BOUCHARD, Elizabeth, [NICOLAS I.
Elizabeth, b 18 avril 1700, à St. Thomas.² —
Charles, b² 16 mai 1701. — *Geneviève*, b² 10 fév.
1703. — *Philippe*, s² 6 déc. 1704. — *Joseph*, b²
29 sept. 1706. — *Pierre-Eusèbe*, b² 28 avril 1708.

1683, (15 novembre) Montréal.

I. — FOURNIER, PIERRE, b 1647, fils d'Etienne
et de Nicole Bourget, de Bar-sur-Seine, évê-
ché de Langres.
ACHIN, Marie, [ANDRÉ I.

FOY, RENÉ. — Voy. FOREN — LACROIX.

1670, () Québec.

FRADEL, JEAN. (1)
Antoinette, b 1670.

1692, (12 février) St. Jean (I. O.)⁸

I. — FRADET, JEAN, fils de Thomas et d'Anne
Roussé, de Marsillac, évêché de Bordeaux,
en Guyenne.
1^o HÉLY, Jeanne, [JEAN I.
Jean, b⁵ 5 août 1693. — *Marie-Madeleine*, b 29
mai 1695, à St. Michel⁷ ; m 22 nov. 1711, à Jean
FOURNIER, à St. Etienne de Beaumont. — *Gene-
viève*, b⁷ 4 janv. 1698. — *Jacques*, b⁷ 30 mai
1700. — *Louis-Etienne*, b⁷ 30 oct. et s⁷ 20 nov.
1701. — *Augustin*, b 7 janv. et s⁷ 1^{er} avril 1703.
— *Agathe*, b⁷ 30 mars 1704. — *Augustin*, b⁷ 31
janv. 1706 ; m à Geneviève LECLERC. — *Jean-Bap-
tiste*, b⁷ 4 juillet 1707. — *Julienne*, b⁷ 15 déc.
1709 ; s⁷ 6 janv. 1710.

1715, (24 août) Québec.

2^o GOSSELIN, Marie-Madeleine, [MICHEL II.
François, b... ; m⁷ 18 nov. 1754, à Marie COU-
TORE.

FRANC-DE-VILLE. — Voy. FAFART.

1653, Québec.

FRANCHÉTOT, MATHURIN, fait prisonnier au Cap-
Rouge, avec le P. Poucet, le 20 août 1653, et
brûlé le 8 sept. suivant. (*Relations* de 1653-9).

FRANCHEVILLE (DE), MARIN. — Voy. DE REPEN-
TIGNY—POULIN.

(1) Le nom de sa femme est effacé au registre.

FRANCOEUR.—Voy. DE MONTREUIL—DE LAY—MOREAU—CHARLAND—BRULÉ—TRUNET—FRENET—MONTREAU—BELLEAU.

1689, (25 novembre) Montréal. ⁴

I.—FRANCOEUR, François, (1) sergent, b 1666, fils de Guillaume et de Marguerite Hugot; s 16 sept. 1695.

St. JEAN, Madeleine, (2) Onontagué.
Madeleine, b ⁵ 16 sept. et s ⁸ 30 oct 1690.

FRANÇOIS.—Voy. LEFRANÇOIS, CHARLES.

FRANÇOIS, MARIE, D 1627; s 24 mars 1707, à Batiscan.

I.—FRANÇOIS DIT LAVIOLETTE, b 1639; s 30 mai 1714, à la Pointe-aux-Trembles de Québec.

FRANÇOIS DIT LAFLEUR, b 1679; s 18 janv. 1737, à Québec.

1671, (14 novembre) Québec. ³

I.—FRANÇOIS DIT FOUCAUT, JEAN, b 1641, fils de Pierre et de Péronne Borde, d^e St. Michel, évêché de Périgueux; s 4 déc. 1700, aux Trois-Rivières. ⁸

PROVOST, Elizabeth, b 1646, fille d'Adrien et de Marie Le Blond, de St. Nicolas, ville de Itouen. Denis, b ⁸ 12 oct. 1672, m ⁸ 12 nov. 1697, à Catherine PELLETIER. — Elizabeth, b ⁸ 23 mai 1674. — Françoise, b ⁸ 2 sept. 1679; m ⁸ 5 fév. 1701, à Jean-François LEMIRE. — Jean-Baptiste, b ⁸ 10 mai 1682; m ⁶ 6 fév. 1708, à Marguerite BERGERON. — Gabrielle, b 1677; m ⁸ 7 juillet 1700, à René LEFÈVRE.

FRANÇOIS DIT DUDDIS.

GUILBAUT, Marie,
s 3 janv. 1747, à Québec. ²
Thérèse, b ² 10 fév. 1702.

[PIERRE I.]

FRANÇOIS, PIERRE.

TOUSIGNAN, Marie-Madeleine, (3) [PIERRE I.]
Marie-Renée, b 28 mai et s 10 déc. 1707, à Varennes. ² — Marie-Madeleine, b ⁸ 10 déc. 1712. — Joseph, b 15 oct. 1710, à Repentigny.

I.—FRANGEY DIT DUPAS, NICOLAS.

MARTIN, Madeleine,
Jean, b 11 avril 1671, à Sorcel.

[PIERRE I.]

1683, (1 février) Québec. ⁸

I.—FRANQUELIN, J.-BAPT.-LOUIS, b 1653, fils de Guillaume et de Catherine Vitis, de St. Michel de Villebernin, archevêché de Bourges.

AUBERT, Elizabeth, [CLAUDE I.]
veuve de Bertrand Chesné.

Marie-Jeanne, b ⁸ 18 fév. 1686. — Geneviève-Marguerite, b ⁸ 20 juillet 1688. — Marie-Anne, b ⁸ 1^{er} sept. 1690; m ⁸ 13 oct 1730, à Jacques QUESNEL. — Elizabeth, b ⁸ 23 août 1691; m ⁸ 24 oct. 1712, à Joseph LEMIEUX. — Marie-Josette, b ⁸ 7 avril 1693.

(1) Tué par les Iroquois.

(2) Elle épouse, le 28 avril 1696, Jean Bredel, à Montréal.

(3) Elle épouse, le 17 avril 1719, Yves-Pierre Godu, à Varennes.

FRAPPÉD'ABORD. — Variations: MEUNIER — MARTIN — QUESDRA — QUERDIAIN.

I.—FRAPPÉD'ABORD DIT QUESDRA, soldat de M. Dumesny; s 7 déc. 1690, aux Trois Rivières.

I.—FRAPIER, VALENTIN, sieur DE BEAUREGARD, lieutenant d'une compagnie, en 1670, à Québec.

1668.

I.—FRAPIERRE, HILAIRE, b 1651, fils de Jacques et de Marie René, de St. Barthélémy, évêché de La Rochelle.

PETIT, Rose, (1) b 1646, fille de Jean et Jeanne Guéribour, de St. Germain l'Auxerrois; s 6 fév. 1719, à Québec. ⁴

Marie-Jeanne, b ⁴ 29 sept. 1669; 1^{er} m ⁴ 21 oct. 1696, à Pierre DURANSEAU; 2^e m ⁴ 29 sept. 1732, à Jean PARANT; s ⁴ 10 déc. 1746. — François, b ⁴ 5 juillet 1671. — Philippe, b ⁴ 15 déc. 1694; s ⁴ 6 janv. 1695. — Michel, b...; m ⁴ 9 janv. 1696, à Marguerite LE SIÈGE. — Madeleine, b...; m ⁴ 12 avril 1706, à Pierre ESTÈNE. — Anne, b...; 1^{er} m ⁴ 29 avril 1710, à Jacques COQUET; 2^e m ⁴ 28 oct. 1725, à Joseph CLARTON. — Anne, b 15 oct. 1689, à Batiscan. ⁶ — Pierre, b ⁸ 26 et s 27 nov. 1691.

1696, (9 janvier) Québec. ⁴

II.—FRAPIER, (2) MICHEL, [HILAIRE I.]
LE SIÈGE, Marie-Marguerite, [PIERRE I.]
Michel-François, b 3 sept. 1699, à Montréal. ⁵
Antoine, b ⁵ 16 nov. 1701. — Joseph, b ⁵ 29 nov. 1702; s ⁵ 11 fév. 1703. — Louise, b ⁴ 4 oct. 1697; s ⁶ 6 avril 1703. — Marie-Madeleine, b 5 mars et s 2 juin 1713, à Repentigny. — Michel, b ⁸ 1^{er} avril 1704.

I.—FRAY, Marie, b 1620; m à Alexis — s 12 mai 1684, à Montréal.

FREDIN, CLAUDINE, femme d'André et de Pierre De Leigne, en 1697.

FREDIN, GABRIEL, b 1673; s 11 août 1691, à Montréal.

1680, (28 janvier) Ste. Famille. ⁶

I.—FRESCHET, FRANÇOIS, b 1655, fils d'Étienne et de Marie Belin, de St. Martin, Ile de Rhé, évêché de La Rochelle.

LEVREAU, Anne, [SIMON I.]
François, b ⁶ 10 juin 1682; m à Marguerite BERGERON. — Étienne, b ⁶ 19 sept. 1684; m 23 juin 1710, Marie-Anne LAVENNE, à Québec ⁷; s ⁷ 17 août 1749. — Marie, b ⁶ 5 sept. 1686; m 23 nov. 1703, à Simon HOUBE, à St. Nicolas. — Pierre, b ⁶ 25 déc. 1688. — Simon, b ⁷ 13 janv. 1691. — Joseph, b ⁷ 12 nov. 1693. — Geneviève, b ⁷ 29 juillet 1696. — Elizabeth-Agnès, b ⁷ 29 mai 1701. — Marie-Ursule, b ⁷ 25 mars 1703.

(1) Elle épouse, le 10 avril 1714, François DeChambre, à Québec.

(2) Dit St. Hilaire.

1671, (9 novembre) Ste. Anne. *

I. — FRICHET, PIERRE, fils de Jean et de Jacqueline Goyon, de Mazère, évêché de Poitiers; s^e 28 déc. 1677.

GODIN, Charlotte, (1) [ELIS I. Pierre, b^e 26 sept. 1672. — Marie-Anne, b^e 10 sept. 1674; m^e 6 fév. 1691, à Pierre TONDREAU; s^e 5 mai 1741, à l'Îlet. — Marthe, b^e 10 oct. 1676; m à Antoine BOUTON. — Angélique, b^e 30 sept. 1678; s^e 4 nov. 1684.

I. — FRICHET, JACQUES, soldat de Dumesny, de St. Hilaire, évêché de Luçon.

GAYE, Louise.
Jacques, b en France; m 11 janv. 1706, à Marie Sarazin, au Château-Richer.

1699, (11 mai) St. Thomas. *

I. — FREGEOT, DANIEL, b 1676, fils de Daniel et de Marie Mergot, évêché de Poitiers.

Posé, Anne, [JACQUES I. Marie-Anne, b^e 27 avril 1700. — Marie, b^e 17 fév. 1702. — Marie-Marthe, b^e 27 janv. 1704. — Geneviève, b^e 21 mars 1701. — Jacques, b^e 31 janv. 1708

FRELAN. — Voy. FERLAN.

I. — FRESLON, JACQUELINE, b 1634, en France; m à François GARNIER; s 17 avril 1712, à la Pointe-aux-Trembles de Québec.

FREMISSOT. — Voy. SÉMIOT DIT LEMERLE, en 1687.

1684, (26 juin) Pt^e-aux-Trembles, Q.

I. — FRENET, (2) MICHEL.

1^e De LAVOYE, Olive, [PIERRE I. Marie-Françoise, b 1695; s 6 janv. 1709, au Cap Santé¹. — Simon, b...; m 7 nov. 1712, à Marie RICHARD. — Michel, b...; m 20 août 1714, à Marie-Josette RICHER, à Ste. Anne de la Pérade.

2^e MASSARD, Marguerite.
Marie-Anne, b 1699; s 2 nov. 1701, à Québec.

I. — FRÉROT, PIERRE, b 1635, cordonnier, était à Lincôt en 1681.

1669.

I. — FRÉROT, THOMAS, Sieur DE LA CHENAYE, marchand, b 1640; s 14 mars 1706, à Québec. *

D'OLLERY, Anne, b 1613; s^e 10 déc. 1708.
Marie-Renée, b 8 avril 1671, à Boucherville⁹; s^e 7 fév. 1703. — René, b^e 18 juin 1672; m à Angélique St. MICHEL; s 5 fév. 1721, dans l'église de Québec. — Charlotte, b^e 4 mars 1674; s^e 21 fév. 1703. — Charles, b 1679; s^e 9 mai 1699.

(1) Elle épouse, le 27 juillet 1679, Pierre Laforest, à Ste. Anne.

(2) Marié sous le nom de Fernet.

1699.

II. — FRÉROT, (1) RENÉ, [THOMAS I. s 5 fév. 1721, dans l'église de Québec. St. MICHEL, Angélique, [FRANÇOIS I. Marie-Renée, b...; m 30 août 1723.

I. — FRESSEL, ELISABETH, b...; m 1681, à François MOREAU.

FRESNAY, LÉONARD. — Voy. TRESNY.

I. — FRETÉ, (2) FRANÇOIS, b 1668, de Lamotte St. Eloi, évêché de Poitiers.

POITIERS, (DE) MARGUERITE, [JEAN-BAPTISTE I. Marie-Catherine, b 26 avril 1699, à Montréal. * — Louis-Jean-Baptiste, (3) b^e 22 nov. 1699. — Charles-Auguste, b...; s^e 7 sept. 1702. — Marie-Elizabeth, b^e 28 fév. 1704.

FRIBAUT, — Variations : FLIBOT — PHILBOT.

1670, (1^{er} septembre) S^e Eamille.

I. — FRIBAUT, CHARLES, b 1644, fils de Jacques et de Françoise Bandeau, de St. Lambert, évêché d'Angers.

1^e GÉOFFROY, Anne, b 1649, fils de François et de Claude Mator de St. Jean, évêché de Besançon; s 1671.

1673, (22 septembre) S^e Famille. *

2^e ROUSSELOT, Marguerite, b 1654, fils de Jean et de Simone Denys, de Ste. Madeleine, évêché de Troye, en Champagne; s 20 déc. 1687, à St. Jean, Ile d'Orléans. *

Michel, b^e 23 oct. 1674. — Marie, b^e 28 juillet 1677. — Jean, b 1679; m^e 18 juillet 1701, à Marie SELLE. — Marguerite, b 20 et s^e 24 oct. 1682. — Charles, b^e 23 avril 1684; m 29 juillet 1708, à Marie-Charlotte BISSONNET, à St. Michel. — Julien, b^e 24 nov. 1686.

1688, (16 mai) St. Jean.

3^e LENOV, Isabelle, veuve d'Antoine Leblanc.

FRICHET, MARTHE, femme d'Antoine Bouton, en 1702.

I. — FRICHET, PIERRE, b 1656, était à Beauport en 1681.

I. — FRIGON, FRANÇOIS, b 1650; s 13 mai 1724, à Batisann. ¹

CHAMBOY, Marie, b 1658.

Jean-François, b 1674; 1^e m^e 8 fév. 1700, à Madeleine MOREAU; 2^e m^e 4 juin 1714, à Marie-Anne PERROT, à Ste. Anne de la Pérade. — Marie-Madeleine, b 1676; m^e 27 avril 1695, à Jean PRIME. — Marie, b 1678. — Françoise, b...; m^e 8 fév. 1700, à Joseph MOREAU. — Françoise, b 30 mars 1681, à Champlain; s^e 7 déc. 1687. — Jeanne, b^e 15 sept. 1683; m^e 19 fév. 1710, à Mathurin RIVARD. — Antoine, b^e 28 juillet 1685; s^e 29 juin 1712.

(1) Sieur De la Chenaye, lieutenant des troupes.

(2) Freté dit Lamothe abjura le calvinisme, le 29 juin 1699, à Montréal.

(3) Il avait été ondoyé en 1686, à Hysops, Nouvelle-Angleterre, par Pierre Handspire, ministre d'Orange.

1700, (8 février) Batiscan. ²

II. — FRIGON, FRANÇOIS, [FRANÇOIS I.
1^o MOREAU, Marie-Madeleine, [JEAN I.
s² 26 sept. 1713, mort subite.
François, b² 25 nov. 1700. — Claude, b 20
juillet 1703. — Marie-Josette, b² 30 oct. 1705. —
Marie-Madeleine, b² 14 août 1711.

1714, (4 juin) Ste. Anne de la Pêrade.

2^o FERROT, Marie-Anne-Gertrude, [PIERRE.
s² 15 fév. 1773.

Antoine-Pierre, b² 26 avril 1716 ; m² 26 fév.
1748, à Marie-Anne TROTIER. — Louis-Marie, b²
11 sept. 1717. — Marie-Françoise, b² 4 fév. 1719 ;
m² 26 mai 1743, à Jean-Baptiste LAFOND. —
Pierre, L² 1^{er} avril 1720 ; m² 10 avril 1752, à
Marie-Charles RIVARD. — Marie Gertrude, b² 22
fév. 1722 ; m² 8 mai 1750, à Pierre MARCHAND.
— Marie-Thérèse, b² 13 oct. 1723. — Marie-Louise,
b² 30 mars 1725 ; m² 19 avril 1751, à Jean-Bap-
tiste DELORME. — Marie-Geneviève, b² 11 sept.
1726 ; m² 16 fév. 1756, à Simon BELISLE. — Jo-
selle-Marie, b² 24 oct. 1729. — Paul-Joseph, b²
23 mars 1731.

FRISADE, (La). — Voy. SURAT.

FRITTA, MARIE, femme 1^o d'Aguehier LÉGIER,
en 1660 ; 2^o d'Alexis BÉRANGER, en 1663.

1653, (6 février) Québec.

I. — FROGET DIT DESPATS, NICOLAS, b 1620, fils
de Paul et de Nicole Chevalier, de N.-D.
d'Alençon ; s 16 avril 1680, à Repentigny. ⁴
MARTIN, Madeleine, (1) [ABRAHAM I.
Marie-Françoise, b ... : m 1668, à Maurice PAS-
QUIER. — Michel, b et s 18 juin 1656, à Montréal. ⁵
— Gabriel, b⁵ et s⁵ 9 juin 1659. — Jacques, b⁵ 29
juillet 1662. — Marguerite, b⁵ 8 avril 1666 : 1^o m⁵
1681, à Jean MULON ; 2^o m⁵ à Jean BERLOIN, en
1695 ; s 26 juillet 1704, à St. François, Ile Jésus.
— Louise, b⁵ 14 août 1668 ; m⁵ 1691, à Elizabeth
ERTHER. — Guillaume, b 8 août 1674, à Boucher-
ville ; m 24 nov. 1698, à Barbe BEAUCHAMP, à la
Pointe-aux-Trembles de Montréal. — Jean-Bap-
tiste, b 1676 ; m⁴ 22 nov. 1700, à Jeanne BEAUDOIN.

1691.

II. — FORGET, LOUIS, [NICOLAS I
ETHER, Elizabeth, [LÉONARD I.
Charles, b 28 et s 29 mars 1698, à Repentigny. ⁴
— François, b⁴ 28 et s⁴ 29 mars 1698. — Barbe,
b⁴ 28 mai 1699. — Geneviève, b⁴ 23 nov. 1701 ;
s 19 mars 1703, à St. François, Ile-Jésus. ⁵
— Alexandre, b .. : s 20 juin 1692, à Montréal. —
Louis, b⁵ 20 janv. 1704 ; s 17 oct. 1730, à Lache-
naie. ⁶ — Jean-François, b⁵ 21 mars 1706 ; m⁵ 3
mai 1734, à Louise NOEL. — Marie-Catherine, b⁵
6 mai 1708. — Agathe, b⁵ 21 sept. 1710 ; m⁵ 25
oct. 1733, à Pierre ARCHAMBAULT. — Jacques, b... ;
m⁵ 17 oct. 1712, à Marie CHARRONNEAU. — Eliza-

(1) Elle épouse, le 1^{er} fév. 1681, Jean-Baptiste Fontenau,
à Repentigny.

bell, b... ; m⁵ 12 oct. 1712, à Auguste HUBOUT. —
Geneviève, b⁵ 12 nov. 1712 ; s⁵ 30 mai 1714. —
Marie, b... ; m⁵ 5 fév. 1714, à Jean FAILLON.

1698, (24 novembre) P^{te}-aux-Trembles, Q.

II. — FORGET, GUILLAUME, [NICOLAS I.
BEAUCHAMP, Barbe, (1) [JEAN I.
Barbe, b et s 24 mars 1700, à Repentigny. ³ —
Pierre, b³ 14 août 1701. — Marguerite, b 2 avril
1704, à St. François, I. J. ⁴ — Marie-Madeleine, b⁴
7 mars 1706.

FROIDEMOUCHE, l'un des français envoyés de
la Malbaie à Québec (1629), par Eméry de
Caen, et descendu dans la barque d'Eustache
Boullé.

1699, (23 novembre) Québec. ²

I. — FROMAGE, PIERRE-FRANÇOIS, (2) b 1669, fils
de Laurent et de Benoite Deschazelles, de St.
Eustache, évêché de Lyon ; s...
FORTIN, Marguerite, [JULIEN I.
s² 15 janv. 1703.

Jean-François, b² 4 déc. 1700 ; s 4 mars 1703,
au Château-Richer. — Pierre-Simon, b² 10 sept.
1704.

I. — FROMAGEAU, HENRY, b 1660, de N.-D. de
Cogné, ville de La Rochelle ; s 30 sept. 1687,
à Lachine. (3)

I. — FRONTENAC, (DE) LOUIS, (4)
décédé le 28 nov. 1693, à Québec ² ; s² 1^{er}
déc. 1698, dans l'église des Récollets.

(1) Elle épouse, le 7 fév. 1714, André Boutillet, à St. Fran-
çois, I. J.

(2) Commis au Greffe de la Prevosté de Québec, (1702).

(3) Tué par les Iroquois avec neuf autres français, et inhu-
mé dans la baie d'Urffé, proche le lieu destiné pour bâtir
l'Eglise St. Louis du haut de l'île de Montréal. — *Registre de*
Lachine, 1687.

Les corps de ces victimes, retrouvés en 1866. ont été solen-
nellement enterrés dans l'église de Ste. Anne du Bout de l'île,
par M. le curé Chevrefils.

(4) De Buade de Frontenac, chevalier, comte de Fallau,
1^{er} Gouverneur du Canada, de 1672 à 1682, et XII^e de 1689
à 1698.

Sous la date du 11 septembre 1790, on lit dans le livre
d'annonces de Mgr. Plessis, alors curé de Québec, ce qui suit :

« Dans la mesure des RR. PP. Récollets, on a trouvé les
ossements réunis d'un certain nombre d'anciens religieux, et
même quelques cendres des anciens gouverneurs du pays,
qui y avaient été enterrés. On a mis tous ces précieux restes
dans un cercueil pour être transportés et inhumés dans la
cathédrale. Cette translation se fera immédiatement après la
grand'messe de ce jour, et vous êtes priés d'y assister. » —
Livre de Prônes, 17^e Dimanche après la Pentecôte, 1790.

Le monastère des Récollets avait été incendié le 6 sep-
tembre 1796, et, le 14, les religieux furent sécularisés. —
Registre E des Archives de l'Evêché de Québec.

A ce sujet, la tradition rapportait, d'après le frère Louis,
récollet, qu'à la mort de M. de Frontenac, son cœur, enfermé
dans une boîte de plomb, fut envoyé à la comtesse sa femme,
qui ne voulut point l'accepter. Elle le renvoya en Canada, en
disant qu'elle ne voulait point d'un cœur mort, qui, de son
vivant, ne lui avait point appartenu !

Il paraît, d'après M. le major Lafleur, et M. de Gaspé, le ¹
fut témoin oculaire de l'incendie de l'Eglise des Récollets,
que les cercueils de plomb qui se trouvaient sous les voûtes

G

GABARETTE, THOMASSE, femme de François Albert, en 1632.

I. — GABARET, PIERRE.

GAREAU, Claude.
Pierre, b 28 mai 1703, à Ste Foye.

I. — GABOURY, SINON, cultivateur, arrivé en 1646.

I. — GABOURY, JEAN.

GARGOT, Marguerite, b 1657; s 5 mars 1699, à St. Augustin.

1660.

I. — GABORIE DIT LE MAJOR, LOUIS, b 1639.
SOULARD, Nicole, b 1642; s 25 mars 1707, à St. Michel.¹

Louis, b 21 nov. 1666, à Ste. Famille.² — Anne, b 27 juillet 1668; 1^o m 7 mai 1681, à François REMILLARD, à l'Îlet; 2^o m 1^o G fév. 1702, à Pierre CORRIVEAU. — Jeanne, b 16 fév. 1672, à Québec; 3^o m 20 janv. 1692, à Isaac-LAURENT SAREAU, à Lévis; s 17 juillet 1712, à Beaumont. — *Henriette Francoise*, b 3^o 20 janv. 1675; m 1^o 19 oct. 1693, à Jacques CORRIVEAU. — *Joseph*, b 26 sept. 1677; m 10 oct. 1707, à Suzanne HUPPÉ, à Repentigny. — *Louise-Françoise*, b 3^o 20 oct. 1678; m 1^o 26 août 1700, à Etienne CORRIVEAU; s 10 mars 1703. — *Marie-Jeanne*, b 3^o 15 juillet 1682; 1^o m 1^o 3 nov. 1698, à Antoine GOUPIL; 2^o m 1^o 20 avril 1716, à Pierre NAU-LABRIE. — *Antoine*, b 9 mai 1688, à Sillery.

I. — GABOURY, ANTOINE.

MIGNOT, Jeanne, [JEAN I. Marguerite, b 5 oct. 1680, à l'Ange-Gardien ?; m 4 nov. 1698, à Pierre VALIÈRE, à St. Augustin.³ — *Jean-Baptiste*, b 7 26 déc. 1683; m 8^o 1^o mai 1709, à Madeleine RACET. — *Marie*, b 7 6 janv. 1686; 1^o m 8^o 25 janv. 1713, à Pierre RACET; 2^o m 8^o 18 nov. 1720, à André CLÉMENT. — *Antoine*, b 1687; m 8^o 22 nov. 1713, à Françoise COTIN. — *Marie-Charlotte*, b 24 août 1691, à P^o-aux-Trembles de Québec; m 8^o 18 août 1709, à Joseph COTIN. — *Marie-Jeanne*, b 9 5 oct. 1693; s 8^o 12 oct. 1708. — *Thérèse-Angélique*, b 8 25 mars 1695; m 8^o 16 avril 1720, à Charles COTIN. — *Marie-Madeleine*, b 21 sept. 1697.

I. — GACHET, FRANÇOIS, b 1642, soldat de M. de St. Ours; s 19 nov. 1698, à Montréal.

de l'église, placés sur des tablettes en fer, étaient en parties fondus. La petite boîte de plomb contenant le cœur de M. de Fréménac, se trouvait, dit-on, sur son cercueil.

M. Thompson, ami de M. de Gaspé, avait vu, paraît-il, inhumer les ossements des anciens gouverneurs dans la chapelle de Notre-Dame de Pitié, près la muraille, côté de l'Évangile. Du temps de Mgr. Signay, curé de Québec, Raphaël Martin, bedeau de la Cathédrale, eut ordre de faire lever tous les ossements, qui se trouvaient dans cette chapelle; ils furent placés dans une boîte, et transportés sous les voûtes de la chapelle Sainte Anne, côté de l'Évangile, près la muraille (dans le sanctuaire).

1691, (25 février) Charlesbourg.

I. — GACHET, JEAN, soldat de M. St. Jean, fils de Joan et d'Esther Baureau, de Leaugeon, évêché de Xaint'es.
HUBERT, Marie, veuve de Nicolas Fournier.

I. — GADIOU, GILLES, b 1649; s 4 nov. 1699, à Ste. Famille.⁴

DE LUGNÉ, Marie-Anne, [JACQUES I. s 3 juin 1701, à Montréal.

François, b 8^o 12 avril 1689. — *Charles*, b 8^o 20 sept. 1693; m 17 oct. 1729, à Angélique BAUDOIN, à Repentigny.⁵ — *Marie-Madeleine*, b 8^o 16 nov. 1695; m 8^o 6 oct. 1721, à François PHENIS — *Louise*, b 8^o 11 fév. 1698. — *Jean-Baptiste*, b 8^o 22 déc. 1690; m 25 juin 1715, à Marie-Josette DURET, à Québec. — *Geneviève*, b 12 janv. 1700, à l'Ange-Gardien; s 8^o 21 janv. 1701, à Ste. Famille.

I. — GADOISE, LOUISE, (1) b 1595; m à Pierre GADOIS; s 18 mars 1690, à Montréal.

I. — GADOIS, PIERRE, de St. Martin d'Igé, évêché de Séez, au Perche.

b 1594; s 20 oct. 1667, à Montréal.⁶
MAUGER, Louise, b 1598; s 8^o 18 mars 1690.

Pierre, b...; 1^o m 9 12 août 1657, à Marie PONTENIER; 2^o m 9 20 avril 1665, à Jeanne BESNARD. — *Jean-Baptiste*, b 2 mars 1641, à Québec; 1^o m 9 19 fév. 1669, à Marguerite GERVAISE; 2^o m 9 19 janv. 1693, à Marie BAUDEREAU. — *Roberte*, b 1626; 1^o m 9 30 nov. 1650, à Louis PRUD'HOME; 2^o m 9 21 janv. 1673, à Pierre VERRIER. — *François*, b 9 2 déc. 1636. — *Jeanne*, b 9 26 juin 1638. — *Joseph*, b 9 28 sept. 1639.

1657, (12 août) Québec. (2)

II. — GADOIS, PIERRE, [PIERRE I. armurier, b 1632.

1^o PONTENIER, Marie, (3) b 1637, fille d'Urbain et de Félix Janin, de Lude, évêché d'Angers.

2^o BESNARD, Jeanne, b 1631, fille de Rolin et de Gabrielle Vitaille.

Jeanne-Françoise, b 7 mars 1666, à Montréal; m 2 18 janv. 1683, à Antoine HATANVILLE; s 2 18 juillet 1703. — *Louis*, b 2 28 oct. 1667; s 2 14 nov. 1670. — *Jean-Baptiste*, b 2 26 juillet 1669. — *Louise*, b 2 1^o oct. 1671; s 2 21 oct. 1687. — *Madeleine-Thérèse*, b 2 3 nov. 1673; m 2 6 août 1694, à Jules LE FOURNIER. — *Antoine*, b 2 15 avril et s 2 2 juin 1675. — *Pierre*, b 2 31 oct. 1676; s 2 4 juin 1686. — *Marguerite*, b 2 1^o juillet 1678. — *Marie-Madeleine*, b 2 24 août et s 2 9 nov. 1680. — *Marie-Catherine*, b 2 10 et s 2 13 nov. 1681. — *Antoine*, b 2 6 juin 1683. — *Henry*, b 2 3 fév. 1685. — *Pierre*, b 2 22 et s 2 25 août 1686. — *Jacques*, b 2 22 août 1686.

1660, (19 février) Montréal.⁸

II. — GADOIS, JEAN-BAPTISTE, [PIERRE I. 1^o GERVAISE, Marguerite, [JEAN I. s 8 18 janv. 1690.

(1) Son nom est Mauger, femme de Pierre Gadois.

(2) Ce mariage fut déclaré nul, par ordonnance de l'official de Mgr. de Pêrre, le 30 août 1660.

(3) Elle épouse, le 3 nov. 1660, Pierre Martin, à Montréal.

Jean-Baptiste, h^e 26 oct. 1686; s^e 28 nov. 1687.
— Jean-Baptiste, b^e 10 oct. et s^e 3 déc. 1688.
1693, (19 janvier) Montréal. *

2^e BAUDEREAU, Marie, [URBAIN I.
veuve de Pierre Ducharme.

Jean-Baptiste, b^e 27 nov. et s^e 11 déc. 1693. —
Marie-Chrétienne, b^e 17 août 1695. — Jean-Bap-
tiste, b^e 22 déc. 1697. — Louis, b^e 2 mai 1700. —
Marguerite, b^e 28 janv. 1703.

I. — GAGNÉ, MARIE, b 1656, fille de Pierre et de
Madeleine Marchand, de St. Jean de Livrevez,
évêché de La Rochelle; 1^e m 20 janv. 1676,
à Elie JEAN, à Québec; 2^e m 15 juillet 1686,
à André BARDOT, à Charlesbourg.

I. — GASNIER, ANNE, b 1614; 1^e m à Jean-
Clement DUVAULT; 2^e m 21 août 1655, à Jean
BORDON, à Québec; s^e 27 juin 1698.

I. — GASNIER, PIERRE, b ..., de Courcival, évê-
ché du Mans; s 1^e mai 1656, à Québec; ;
mort des fièvres lentes.

ROSÉE, Marguerite,
b 1615.
Marguerite, b^e 14 sept. 1653; 1^e m^e 10 janv.
1667, à Martial SAUTON; 2^e m 4 sept. 1673, à Pierre
LEFEBVRE, à Laprairie. — Louis, b...; m 4 oct.
1673, à Louise PICARD, à Ste. Anne; s^e 24 juin
1698. — Pierre, b 1646. — Nicolas, b 1652.

I. — GASNIER, LOUIS.
Louis, b...; m 1641, à Marie MICHEL; s avant
1670.

1641.

II. — GASNIER, LOUIS, [LOUIS I.
s 1670.
MICHEL, Marie, (1)
b 1620.

Louise, b 1642; m 25 mai 1654, à Claude BOU-
CHARD, à Québec. — Marie, b^e 4 20 sept. 1644;
1^e m 4 26 janv. 1659, à André LELOUTRE; 2^e m 30
juillet 1690, à Jacques ABELIN, à Ste. Anne; s^e
19 nov. 1717. — Pierre, b^e 4 27 mars 1647; m^e 4
à Louise FAURE. — Olivier, b^e 7 juin 1649; m 8
nov. 1679, à Isabelle PEPIN, à Ste. Famille. —
Anne, b^e 4 27 oct. 1653; m^e 11 sept. 1670, à Fran-
çois LACROIX. — Ignace, b^e 4 12 mars 1653; 1^e m^e
5 nov. 1680, à Barbé DONIER; 2^e m 6 nov. 1689,
à Louise TREMBLAY, à L'Ange-Gardien. — Joachim,
b 1660; m 12 janv. 1682, à Louise MARCOUX, à
Repentigny; s^e 7 fév. 1688. — Louis, b^e 4 7 juillet
1651; m 9 fév. 1678, à Marie GAGNON, à Château-
Richer; s^e 4 24 juin 1698.

III. — GASNIER, PIERRE, [LOUIS II.
FAURE dit PLANCHET, Louise, b 1642; s 25 mai
1714, au Cap St. Ignace. —
Pierre, b 8 nov. 1670, à Ste. Anne; m 22 juin
1700, à Louise PROU, à St. Thomas. — Jean, b^e 17
juillet 1672; m^e 4 11 janv. 1699, à Madeleine LAN-
GLOIS. — Joachim, b 1673; s^e 4 15 avril 1705. —
Marie-Anne, b^e 17 fév. 1674; m^e 4 17 nov. 1699, à

Denis PROU. — François, b 11 fév. 1678, à Québec; ;
m 7 janv. 1709, à Elizabeth LANGLOIS, à L'Ilet. —
Louis-Augustin, b 1^e fév. 1680, à la Pointe-aux-
Trembles de Québec; 1^e m^e 21 nov. 1707, à El-
zabeth CHARLAND; 2^e m^e 1722, à Marie BOUDEAU.
— Elizabeth, b^e 28 août 1682; m^e 4 17 nov. 1710,
à Joseph FOURNIER.

I. — GAGNÉ, NICOLAS, b 1652, fils de François et
de —, de Courcival, évêché du Mans; s
8 sept. 1687, à Montréal.

1670, (19 novembre) Laprairie. *

I. — GAGNÉ, PIERRE, b 1645, frère du précédent:
DAUBIGEON, Catherine, [JULIEN I.
Marie, b^e 2 nov. 1671; m^e 21 avril 1688, à
Joseph PERROT. — Marguerite, b^e 9 mars et s^e 4
avril 1673. — Anne, b^e 8 juin 1675; m 11 oct.
1690, à Jacques PERROT, à Montréal. — Cathe-
rine, b^e 24 janv. 1677; m^e 30 sept. 1693, à Benoit
BISAILLON. — Pierre, b^e 26 nov. 1678; m^e 4 à Marie
ROANÈS. — François, b^e 5 mai 1680; m^e 14 janv.
1700 à Mar DUPUY. — Marguerite-Angélique, b^e
20 mars et s^e 7 avril 1682. — Jeanne, b^e 27 juillet
1683; m^e 20 juin 1706, à Guillaume BARETTE. —
Marie-Gabrielle, b^e 18 fév. 1685. — Louis-Etienne,
b^e 25 août 1686; m 27 mai 1715, à Anne TESSIER,
à la Pointe-Claire. — Agnès, b^e 17 déc. 1692; m^e
23 oct. 1710, à René BOURASSA. — Joseph, b^e 19
avril 1695; m^e 2 oct. 1724, à Marie-Josette BAU-
DREAU. — Nicolas, b^e 7 17 août 1689; m^e 3 fév.
1722, à Françoise BAION.

1673, (4 octobre) Ste. Anne du nord.

II. — GAGNÉ, (1) LOUIS, [PIERRE I.
s 24 juin 1698, à Québec. ?
PICARD, Louise, (2) [JEAN II.
Marie-Anne, b 1673; s 27 déc. 1685, à la Ri-
vière-Ouelle. — Alexis, b 1^e déc. 1680, au Cap
St. Ignace; m 24 avril 1702, à Catherine Clou-
tier, à l'Ilet. — Dorothee, b^e 20 janv. 1682; s^e
30 déc. 1685. — Louise, b^e 24 fév. 1684; s^e 27
déc. 1685. — Louis, b^e 26 mai 1686; m^e 1^e août
1714, à Marie-Thérèse LESSARD. — Marie-Anne, b^e
4 juillet 1688; m 9 nov. 1705, à Guillaume BLAN-
CHET, à St. Michel. — Geneviève, b^e 28 fév. 1691.
— Pierre, b^e 6 oct. 1693. — Anonyme, b^e et s^e 10
juillet 1695. — Jean-Eustache, b 9 et s^e 11 sept.
1696. — Joseph, b^e 10 et s^e 17 nov. 1697. — Louise,
b^e 7 11 janv. 1677; 1^e m^e 4 juin 1696, à Christophe
DE LAJOUÉ; 2^e m^e 18 nov. 1699, à Pierre BLAN-
CHET.

1678, (9 février) Château-Richer.

III. — GASNIER, LOUIS, [LOUIS II.
GAGNON, Marie, [JEAN II.
Marie, b 23 nov. 1678, à Ste. Anne. — Pierre,
b 7 29 janv. 1680; m^e 7 à Marguerite POULIN. —
Denis, b^e 8 mars 1682; m 11 nov. 1715, à Angé-
lique Guyon, à St. François, Ile d'Orléans; s^e
20 juin 1728. — François, b^e 7 16 janv. 1685. —
Louis, b....

(1) Dit Bellavance, sieur de la Frenais.

(2) Elle épouse, le 12 oct. 1699, Guillaume Lemieux, au
Cap St. Ignace.

(1) Elle épouse, en 1689, Paul De Rainville.

1679, (8 novembre) Ste. Famille. ¹

- III. — GAGNÉ, OLIVIER, [LOUIS II.
PEPIN, Isabelle, [ANTOINE I.
Dominique, b 30 avril 1684, au Cap St. Ignace ^o ;
m 5 juillet 1706, à Madeleine BUTAUD, à St. François, Ile d'Orléans. ^o — Jean-Baptiste, b ^o 10 oct.
1686 ; m ^o 5 juillet 1706, à Claire BUTAUD. —
Elizavelh, b ^o 31 déc. 1689 ; m ^o 28 nov. 1708, à
Jean BONNEAU ; s 24 janv. 1717, à Québec. ^o —
Marie, b ^o 14 déc 1692 ; m à Paschal POULIN. —
Geneviève, b ^o 28 sept. 1695 ; m ^o 12 juin 1713, à
Augustin BONNEAU. Marie-Madeleine, b 24 avril
1698, à St. Jean, Ile d'Orléans ; m 6 oct. 1721,
à Joseph MALDCEUF, au Château-Richer. — Jean,
b ^o 26 fév. et s ^o 29 mars 1682. — Alexandre, b ^o 28
déc. 1688 ; s ^o 3 janv. 1689. — Marie, b ^o 15 avril
1700. — Joseph, b ^o 14 oct. 1701.

1680, (5 novembre) Ste. Anne. ⁷

- III. — GASNIER, IGNAÇE, [LOUIS II.
¹ DODIER, Barbe, [JACQUES I.
Louise, b ^o 26 sept. 1683.
1689, (6 novembre) L'Ange-Gardien.
² TREMBLAY, Louise, [PIERRE I.
Raphaël, b... ; m 4 juillet 1729, à Marie
Joseph DALÈRE, à St. François, Ile d'Orléans. —
Ignace, b 27 oct. 1690, à la Baie St. Paul.

1682, (12 janvier) Beauport. ¹

- III. — GAGNÉ, JOACHIM, [LOUIS II.
s ^o 7 fév. 1688.
MARCoux, Louise, (1) [PIERRE I.
Jean-Baptiste, b ^o 27 oct. 1682 ; m 7 janv. 1708,
à Marie-Françoise MARCHET, à Québec. — Gene-
viève, b ^o 16 mars 1684 ; m ^o 7 janv. 1711, à Thomas
TOUCHET. — Etienne, b ^o 16 mars 1686 ; m 23
nov. 1711, à Angélique GELY, à Lorette.

1698.

- II. — GAGNÉ, PIERRE, [PIERRE I.
ROANÈS, Marie, [FRANÇOIS I.

1699, (11 janvier) Cap St. Ignace. ¹

- III. — GAGNÉ, JEAN, [PIERRE III.
LANGLOIS, Marie-Madeleine, [JEAN II.
Alexandre, b ^o 20 sept. 1700. — Alexandre, b
1699 ; s 27 oct. 1702, à St. Thomas ; ² noyé dans
la Rivière du Sud. — Marie-Marthe, b ^o 15 nov.
1702. — Alexandre, b ^o 15 fév. 1705. — Jean-Bap-
tiste, b ^o 30 mai 1707.

GAGNON, MARGUERITE, ¹ m à Antoine BEDARD ;
² m en 1626, à Eloi TAVERNIER

1640, (29 juillet) Québec. ⁵

- I. — GAGNON, JEAN, b 1611, fils de Pierre et de
Renée Royer, de Tourouvre ; s 2 avril 1670,
dans l'église du Château-Richer. ⁹

(1) Elle épouse, le 7 nov. 1690, Noël Maillon, à Beauport.

Cochon, Marguerite, b 1620, fille de Jean et de
Marguerite Coinald, de Dieppe ; s...
Jeanne, b ^o 15 août 1641 ; m ^o 26 avril 1654, à
Jean CHAPELEAU ; s ^o 24 mai 1699. — René, b ^o 8
avril 1643 ; m ^o à Jean OUMET. — Marguerite, b ^o
12 fév. 1645 ; m ^o 16 nov. 1661, à Jean CARON. —
Jean, b ^o 5 fév. 1648 ; m ^o 26 oct. 1670, à Margue-
rite DROUIN. — Etienne, b ^o 4 oct. 1650. — Ger-
main, b ^o 1 sept. 1653 ; m ^o 27 juillet 1688, à
Jeanne DAVID ; s ^o 23 nov. 1708. — Raphaël, b ^o
18 juillet 1656 ; s ^o 22 oct. 1687. — Marie, b ^o 8
sept. 1659 ; m ^o 9 fév. 1678, à Louis GAGNÉ.

1642, (14 février) Québec. ⁵

- I. — GAGNON, PIERRE, b 1616, fils de Pierre et
de Renée Royer ; s 17 avril 1699, au Château-
Richer. ⁹
DESVAIREUX, Vincente, b 1624, fille de Jean et
de Marie Chevalier de St. Vincent, d'Auber-
mail, pays de Caux ; s ^o 2 janv. 1695.
Jean, b ^o 3 mai 1643 ; m ^o à Marguerite RACINE ;
s ^o 27 oct. 1699. — Anne, b ^o 25 juin 1643 ; s...
— Pierre, b 1646 ; m ^o 1669, à Barbe FORTIN ; s 10
août 1687, à Ste. Anne. — Jeanne, b ^o 30 juillet
1648 ; s ^o 27 sept. 1648. — Pierre-Paul, b ^o 5
sept. 1649 ; ordonné ^o 21 déc. 1677 ; s... —
Joseph, b ^o 27 déc. 1651 ; s ^o 28 avril 1680. —
René, b ^o 18 sept. et s 7 oct. 1653 dans l'église
de Québec. — Marie-Madeleine, b ^o 10 janv. 1655.
— Raphaël, b ^o 22 juillet 1658. — Noël, b ^o 10
fév. 1660 ; ¹ m ^o 8 juillet 1683, à Geneviève
FORTIN ; ² m ^o 12 janv. 1705, à Barbe CLOUTIER ;
s ^o 25 nov. 1708.

1647, (30 sept.) Québec. ⁵

- I. — GAGNON, MATHURIN, b 1606, fils de Pierre
et de Renée Royer, de Tourouvre ; s 22 avril
1690, au Château-Richer. ⁴
BOUDEAU, Françoise, (appelée aussi Godeau), b
1634, fille de François et de Jeann. Jehanne,
de Guyon, en Normandie ; s ^o 14 A. 1696.
Anonyme, b ^o et s ^o 18 août 1652. — Mathurin, b ^o
23 août 1653 ; m ^o 28 oct. 1686, à Charlotte COCHON.
— Anonyme, b ^o et s ^o 6 fév. 1649. — Vincent, b ^o
27 août 1658 ; m ^o 12 oct. 1694, à Anne DAVID ; s ^o
26 nov. 1708. — Marie-Madeleine, b ^o 4 juillet
1650 ; m ^o 18 nov. 1663, à Jean PICARD. — Fran-
çoise, b ^o 15 déc. 1655 ; m ^o 21 fév. 1672, à Louis
PREVOST. — Marthe, b... ; ¹ m ^o à Jean DOYON ; ²
m ^o 21 avril 1665, à Jacques-François LESOT ; s ^o
21 nov. 1670. — Marie, b ^o 23 janv. et s ^o 10 fév.
1662. — Marguerite, b ^o 12 mai 1663 ; m ^o 10 fév.
1686, à Vital CARON. — François, b ^o 2 avril 1665.
Flavien, b ^o 31 août 1666 ; s ^o 10 fév. 1679. —
Jean, b ^o 27 mars 1669 ; m ^o 1692, à Marguerite
BOCHARD. — Pierre, b ^o 3 sept. 1672 ; m ^o 28 fév.
1696, à Hélène CLOUTIER. — Joseph, b ^o 21 mars
1674 ; s ^o 30 mai 1676. — Joseph, b 1677 ; m ^o 26
janv. 1699, à Marie CLOUTIER.

1657, (3 octobre) Québec. ¹

- I. — GAGNON, ROBERT, b 1632, fils de Jean et de
Marie Gestray, de Ventrouse, au Perche ; s 2
sept. 1703, à Ste. Famille. ⁹

PAR...
d'...
Lo...
Jean...
Jeanne...
Doré...
Richer...
2^e m...
avril...
1695...
juillet...
s ^o 4 j...
18 jan...
1703...
à Hypo...
Joseph...
LOUINE...
GAGN...
6

II. — C...
s ^o...
RAC...
Pie...
21 nov...
guerd...
nov. 1...
déc. 1...
BÉLAN...
1700...
juin 17...
Anne...
Michel...
16 sept...
1695...
que, b

II. —...
s...
FOR...
Ma...
René...
fév. 1...
b ^o 20...
LANGE...
b ^o 20...
LACH...
1706...
chel...
1704...
fév...
janv...
— M...
b ^o 21...
OUEL...

(1) A...
(2) S...
(3) S...
(4) Anne...
(5)

PARENTEAU, Marie, b 1641, fille d'Antoine et d'Anne Poisson, de St. Nicolas, évêché de Lallochelle; s...

Jean, b 27 avril 1659; 1^o m 23 oct. 1686, à Jeanne LOIGNON; 2^o m 14 nov. 1718, à Françoise Doré. — Elizabeth, b 10 oct. 1661, au Château-Richer; 1^o m 21 fév. 1678, à Louis MOREAU; 2^o m 25 mai 1684, à Jean BARIL. — Claude, b 7 avril 1664; s... — Jacques, b 1666; m 24 janv. 1695, à Madeleine ROCHERON. — Marie, b 28 juillet 1668. — Jean-François, b 23 août 1670; s 4 janv. 1688. — Pierre, b 15 fév. 1673; m 2 18 janv. 1700, à Louise LESTOURNEAU; s 29 fév. 1703. — Anne, b 19 mai 1675; m 17 janv. 1695, à Hypolite TIMIERGE. — Renée, b 28 fév. 1678. — Joseph, b 17 sept. 1680; m 13 nov. 1710, à Anne LOUINEAU.

GAGNOLI, Louis, apprenti armurier, b 1662; s 6 sept. 1681, à Montréal, noyé.

II. — GAGNON, JEAN, [PIERRE I. s 27 octobre 1699, au Château-Richer. 1

RACINE, Marguerite, [ETIENNE I. s 17 déc. 1695.

Pierre, b 12 sept. 1668. — Etienne, b 1 et s 1 21 nov. 1669. — Joseph, b 20 juillet 1671. — Marguerite, b 17 déc. 1673, à Ste. Anne; 2^o m 16 nov. 1694, à Nicolas ASSELIN. — François, b 12 déc. 1675 (1); m 25 janv. 1709, à Marguerite BELANGER. — Noël, b 1^{er} janv. 1678; s 12 avril 1700, à Québec. — Jean, b 16 mars 1680; m 3 juin 1704, à Thérèse ROCHERON, à Ste. Famille. — Anne, b 16 juillet 1684; m 11 nov. 1700, à Michel ASSELIN. — Raphaël, b 21 mai 1686; s 16 sept. 1709. — Pierre, b 4 oct. 1688; s 8 janv. 1695. — Anonyme, b 1 et s 1 19 juin 1692. — Prisque, b 6 oct. 1693.

1669, (2) Château-Richer. 1

II. — GAGNON, PIERRE, [PIERRE I. s 10 août 1687, à Ste. Anne. 4

FORTIN, Barbe, (3) [JULIEN I. Marie, b 28 mars 1671; m 4 10 juin 1686, à René LEPAGE. — Joseph, b 4 11 janv. 1673; m 1 17 fév. 1700, à Agathe BELANGER. — Geneviève, (4) b 20 mars 1674; m 4 18 fév. 1692, à Charles BELANGER. — Augustin, b 4 18 oct. 1675. — Pierre, b 20 janv. 1677; m 4 14 nov. 1701, à Isabelle LACROIX. — Charles, b 18 mai 1679; m 19 janv. 1706, à Anne BELANGER; s 17 fév. 1759, à St. Michel. — Marguerite, b 4 10 fév. 1681; m 2 24 nov. 1704, à Pierre LEFRANÇOIS. — Marguerite, b 4 3 fév. 1682; s 4 30 mai 1686. — Alexandre, b 4 7 janv. 1684; m 4 26 août 1711, à Angélique CARON. — Marguerite, b 4 7 janv. 1687. — Jean-Baptiste, b 4 26 janv. 1688; m 15 janv. 1714, à Françoise OUELLET, à la Rivière-Ouelle.

(1) A la chapelle du Cap Tourmente.

(2) Sans date de mois.

(3) Elle épouse, le 16 avril 1690, Pierre De Lessart, à Ste. Anne.

(4) Baptisée dans la Chapelle du Cap Tourmente.

1670, (26 octobre) Château-Richer. 7

II — GAGNON, JEAN, [JEAN I. s 7 déc. 1687.

Drouin, Marguerite, (1) [ROBERT I. Jean, b 7 2 juillet 1672; m 16 fév. 1699, à Anne MESNIL, à St. François, I. J. — Pierre, b 7 31 oct. 1676; m 21 janv. 1704, à Marie LACROIX, à Ste. Anne. — Marie, b 7 24 mars 1681; m 6 17 oct. 1703, à Joseph BERTHELOT; s 6 3 oct. 1704. — Antoine, b 7 8 juillet 1683; s 7 4 déc. 1708. — Joseph, b 7 28 nov. 1685. — Agnès, (posthume) b 7 18 janv. 1688; 1^o m 7 11 nov. 1709, à Jacques RÉAUME; 2^o m 7 5 oct. 1712, à Jean ROY. — Marguerite, b...; m 7 23 nov. 1693, à Etienne VEAU; s 7 7 mai 1703.

1682, (8 juillet) Ste. Anne. 6

II. — GAGNON, NOEL, capitaine, [PIERRE I. s 25 nov. 1708, au Château-Richer. 7

1^o FORTIN, Geneviève, [JULIEN I. s 21 mars 1703.

Joseph, b 6 16 mai et s 6 7 août 1684. — Joseph, b 6 19 déc. 1685; s 6 2 mars 1686. — Marie, b 6 25 oct s 6 29 mars 1687. — Marie, b 6 18 juin 1689; m 6 27 nov. 1704, à Alexis BELANGER; s 6 30 nov. 1709. — Angélique, b 6 20 janv. 1691. — Geneviève, b 6 18 août 1692; m 6 25 fév. 1710, à Claude RACINE. — Anne, b 6 23 mai 1694; m 6 11 nov. 1710, à Guillaume MICHEL. — Noël, b 6 23 juillet 1696; m 6 17 juillet 1714, à Marie-Françoise RACINE. — Barbe, b 6 12 janv. 1700; m 6 4 nov. 1715, à Joseph GRAVELLE. — Joseph, b 6 8 fév. 1702.

1705, (12 janvier) Château-Richer. 6

2^o CLOUTIER, Barbe, [ZACHARIE II. veuve de Charles Bélanger; s 6 24 avril 1711.

1686, (28 octobre) Québec.

II. — GAGNON, JEAN, (2) [ROBERT I. s 27 août 1717, à la Rivière-Ouelle. 6

1^o LOIGNON, Jeanne, [PIERRE I. s 6 10 sept. 1717.

Jean, b 11 janv. 1688, à Ste. Famille; m 5 sept. 1713, à Geneviève GAMACHE, à l'Ilot. — Marie, b 6 17 oct. 1690; m 6 27 juillet 1712, à Pierre St. PIERRE. — Antoine, b 6 9 sept. 1703; m 24 nov. 1727, à Reine OUELLET, à Ste. Anne. — Marie-Angélique, b 6 23 déc. 1692; m 6 9 janv. 1713, à Jean-Baptiste HUDON. — Marie-Charlotte, b 6 5 juin 1695; m 6 13 juin 1718, à Jean-Bernard HUDON. — Joseph, b 6 26 oct. 1697; m 24 nov. 1738, à Exupère TROTIER, à Batiscan. — Pierre, b 1699; s 6 29 juillet 1721. — Marie-Françoise, b 6 5 déc. 1704. — François, b 6 26 déc. 1707; m 10 janv. 1730, à Catherine MOREL, à Kamouraska. — Jean-Baptiste, b 6 1^{er} mars 1710. — Charles, b 6 18 fév. et s 6 5 mars 1712. — Jean-Bernard, b 6 17 avril 1713; s 6 13 janv. 1722.

1718, (4 novembre) Québec.

2^o Doré, Françoise, [LOUIS I.

(1) Elle épouse, le 19 avril 1699, Antoine d'Arde, au Château-Richer.

(2) Commandant la côte du Sud.

1686, (28 oct.) Château-Richer.

II. — GAGNON, MATHURIN, [MATHURIN I.
COCONON, Charlotte, [JEAN II.
Jean, b...; m 5 nov. 1715, à Geneviève CHAM-
MARD, à Charlesbourg⁹. — Mathurin, b...; m 20
avril 1716, à Marguerite CHRETIEN. — Marie-Char-
lotte, b...; m à Charles MARETTE. — Anne, b...; 1^o
m 1704, à Thomas BLONDEAU; 2^o m 5 fév. 1716,
à Louis DUPRÉ.

1688, (27 juillet) Château-Richer. 1

II. — GAGNON, GERMAIN, [JEAN I.
s 23 nov. 1708.
DAVID, Jeanne, [JACQUES I.
s 11 nov. 1698.
Raphaël, b 29 août 1689; m 27 mai 1709, à
Marie-Louise CLOUTIER. — Geneviève, b 25 juin
1693. — Marie-Françoise, b 12 fév. 1695. — Jean,
b 14 juin 1697. — Marguerite, b...; m 25 juin
1720, à Jacques LABERGE, à l'Ange-Gardien.

II. — GAGNON, JEAN, [MATHURIN I.
BOCHAND, Marguerite.
Jean, b 17 sept. 1693, à Lorette.

1694, (12 octobre) Château-Richer 3

II. — GAGNON, VINCENT, [MATHURIN I.
s 26 nov. 1708.
DAVID, Anne, (1) [JACQUES I.
Marie-Françoise, b 15 nov. 1695; m 17 fév.
1716, à Jean-Baptiste DOVON. — Anne, b 20 juin
1697; 1^o m 13 sept. 1712, à Louis BONNEDEAU, à
Québec 4; 2^o m 4 11 mai 1732, à Louis BOURBEAU.
— Jean-Baptiste, b 13 oct. 1698. — Vincent, b 3
28 nov. 1699; m 28 avril 1732, à Marie-Louise
COTTY. — Marie, b 25 mai 1701; m 4 nov.
1725, à Jean-Baptiste CAUCHOIS. — Dorothée, b 3
12 oct. 1702. — Bonaventure, b 8 juillet 1704. —
Véronique, b 8 juillet et s 15 sept. 1705. —
Louis, b 27 nov. 1706. — Joseph, b 29 janv.
1708; s 31 mai 1715. — Pierre, (posthume) b 3
23 mars 1709.

1695, (24 janvier) Ste. Famille. 4

II. — GAGNON, JACQUES, [ROBERT I.
ROCHERON, Madeleine, [GERVAIS I.
Jacques, b 23 déc. 1695; s 4 5 fév. 1690. —
Catherine, b 4 11 fév. 1697; m 21 nov. 1718, à
Joseph GILDERT, à la Rivière-Ouelle. — Claude,
b 4 20 nov. 1698; s 4 7 janv. 1699. — Marie-Made-
leine, b 4 8 et s 4 12 déc. 1699. — Joseph, b 4 6
janv. 1701. — Marie-Josette, b 4 17 mars 1703. —
Jean-François, b 4 16 fév. 1707. — Pierre, b 4 3
sept. 1708. — Jacques, b 4 5 juin 1710. — Guillau-
me, b 4 7 janv. 1713; s 4 10 août 1714. — Marie-
Madeleine, b 4 7 janv. 1713. — Antoine, b 4 4 oct.
1716.

1696, (28 février) Château-Richer. 3

II. — GAGNON, PIERRE, [MATHURIN I.
CLOUTIER, Hélène, [CHARLES II.

(1) Elle épouse, le 17 fév. 1710, Noël Toupin, au Château-
Richer.

Pierre, b 29 déc. 1696; m 21 avril 1721, à
Marie CHARÉ. — Augustin, b 19 sept. 1697. —
Bonaventure, b 26 nov. 1699; s 25 fév. 1702.
— Cécile, b 17 déc. 1701. — Marie-Anne, b 19
juin 1704. — Hélène, b 3 juillet 1706. — Françoise,
b 30 août 1708; m 29 oct. 1726, à Michel CO-
TON. — Jean-Baptiste, b 29 oct. 1710. — Véroni-
que, b 27 juillet 1712; s 1^{er} nov. 1714. — Eliza-
beth, b 29 mars 1714. — Joseph, b 26 avril 1716.

1699, (26 janvier) Château-Richer.

II. — GAGNON, JOSEPH, [MATHURIN I.
CLOUTIER, Marie, [CHARLES II.
Joseph, b 1^{er} nov. 1699, à Ste. Famille 1; s 10
janv. 1700. — Jean-Baptiste, b 18 et s 20 janv.
1701. — Pierre, b 3 nov. 1701. — Marie-Hélène,
b 25 juin 1703. — Augustin, b 9 fév. 1705.

1699, (16 février) St. François, (I. O.) 2

III. — GAGNON, JEAN, [JEAN II.
MESNY, Anne, [ETIENNE I.
Marie, b 16 avril 1700, au Château-Richer; 3
m 25 juillet 1723, à Jean LEPAGR. — Geneviève,
b 27 fév. et s 15 avril 1702. — Marguerite, b 31
mars 1703. — Angélique, b 2 mars 1705. — Jean,
b 17 sept. 1707. — François, b 29 janv. 1710, à
Ste. Anne du nord. — Anne-Cécile, b 10 mai 1714.
— Marie-Thérèse, b 12 sept. 1718. — Marie-Jo-
sette, b 11 fév. 1721. — Marie-Genève, b 26
sept. 1724. — Joseph, b...; m 4 fév. 1743, à Marie-
Louise PICONON, à l'Îlet.

GAGNARD.—Voy. COGNART.

1668, (5 juillet) Québec. 2

I. — GAIGNEUX, JEAN, (1) b 1638, fils de Pierre et
d'Anne De la Planche, de St. Pierre du
Bois, ville de Tours; s 23 sept. 1670.
LE QUINT, Elizabeth, (2) fille de Pierre et de
Catherine Boldieu, de St. Germain d'Auxerre.
Elizabeth, b 13 juillet 1669; s 6 juillet 1670.
— Jean-Louis, b 10 et s 20 déc. 1670.

GAIGNEUX, NOEL, b 1700; s 14 fév. 1741, aux
Trois-Rivières, gelé.

I. — GAILLARD, commissaire d'artillerie.—Voyez
Pierre REV-GAILLARD.

I. — GAILLARD, JEAN, chirurgien, en 1663, à
Montréal.

I. — GAILLARD, MARIE, b en France 1; 1^o m 1
à Jean PERRIER; 2^o m 22 sept. 1682, à Jean
SABOURIN, à Beauport.

I. — GAILLARD, MATHIEU, subdélégué de l'In-
tendant.
MARTIN, Anne.
Marie, b... — Olive, b 14 mai 1687, à Montréal.

(1) Le Gagneur dit Laframboise.

(2) Elle épouse, le 8 fév. 1671, Etienne L'Eveillé, à Qué-
bec.

1690, (27 mai) Québec. °

I. — GAILLARD, GUILLAUME, bourgeois, conseiller et seigneur de l'Île et comté de St. Laurent, b 1669, fils d'Hilaire et de Catherine Leduc, de Villeneuve, évêché de Xaintes; s 13 nov. 1729, dans l'église de Québec. °

1° NEVEU, Marie, [PHILIPPE I. s 5 juillet 1715.

Charles-François, b 17 août 1690; 1° m 2 à Marguerite LEMAITRE; 2° m 20 nov. 1730, à Geneviève DESJORDIS; s 2 mai 1736. — Jacques, b 3 sept. et s 23 oct. 1692. — Marie-Louise, b 26 sept. 1693; s 12 juillet 1695. — Marie-Catherine, b 23 juin 1695. — Marie-Louise, b 22 janv. 1697, religieuse ursuline, dite de la Ste. Vierge; s 13 nov. 1761. — Guillaume, b 20 nov. 1698; s 17 août 1724. — Marie-Madeleine, b 8 nov. 1699. — Joseph-Ambroise, b 20 mars 1701; s 12 oct. 1705. — Louise-Claire, b 4 juillet 1702, religieuse ursuline, dite de St. Thomas; s 14 nov. 1773. — Guillaume, b 19 juin 1704; s 29 août 1705. — Léonard-Alexandre, b 5 sept. 1705. — Jean-Baptiste, b 31 août 1706; m 7 fév. 1735, à Louis DESJORDIS; s 9 fév. 1742. — Ignace, b 29 nov. 1710; s 29 juillet 1711, à Repigny.

1719, (1^{er} janvier) Québec.

2° DENIS, Louise-Catherine, [PAUL II. veuve de Dominique Bergeron; s 23 avril 1749.

1678.

I. — GAILLON, PIERRE, de Xaintes, b 1644; s 5 nov. 1714, à Batiscan. °

CRESTE, Marguerite, [JEAN I. s 12 oct. 1734.

Pierre, b 19 nov. 1679, à Champlain 1; m 13 janv. 1705, à Catherine RIVARD; s 9 déc. 1706. — Marguerite, b 5 nov. 1681; m 1^{er} sept. 1711, à Pierre LESCUER. — Nicolas, b 2 juin 1686; s 12 mai 1704. — Marie-Madeleine, b 16 août 1688; m 14 avril 1711, à Mathurin BARIL. — Jean, b 8 et s 5 oct. 1693. — Marguerite-Françoise, b 8 nov. 1691; m 13 janv. 1716, à Antoine TRAUT. — Antoinette-Charles, b 19 avril 1694. — Marie-Charles, b 17 juin 1696; m 11 fév. 1716, François BARIL. — Marie-Louise, b 2 et s 19 sept. 1698. — Marie, b...; m 25 nov. 1698, à Antoine L'ECUEUR. — Louis-Joseph, b 1^{er} et s 10 déc. 1699. — Joseph, b 29 déc. 1700; m 1728, à Marie-Josette RIVARD. — François, b 8 et s 5 avril 1702.

I. — GAILLON, JEAN, de Blansac, évêché de Xaintes, b 1644.

PRUNIER, Marie, b 1641; s 13 avril 1689, à Champlain. °

Madeleine, b...; s 13 nov. 1692.

1659, (18 novembre) Montréal. °

I. — GALBRUN, SIMON, b 1635, fils de Philippe et de Jeanne Blanchet; s 20 mai 1669.

DUVENGER, Françoise, (1) b 1636, fille de Jean-Jacques et de Suzanne Duval, de Londres.

Jacques-Simon, b 16 mai 1661. — Marie, b 28 nov. 1663; m 20 mai 1680, à Jean COMPAINON, aux Trois-Rivières. — Jean-Baptiste, b 24 fév. et s 13 mars 1666. — Catherine, b 10 oct. 1667. — Marie, b 1670; 1° m à Jean-Charles BOIVY; 2° m 10 janv. 1705, à Claude SALOIS, à l'Îlet.

1665, (15 octobre) Québec. °

I. — GALARNEAU, JACQUES, b 1612, fils de Pierre et d'Isabelle Goujat, de Notre-Dame de Cogné, évêché de La Rochelle; s... Hénon, Jaqueline, b 1645, fille de Pierre et de Cécile Dupont, de St. Nicolas-des-Champs, de Paris.

Charles, b 27 mai 1668; s 13 janv. 1699 à Geneviève GRESLON. — Gabrielle, b 24 nov. 1670. — François, b 13 janv. 1673. — Pierre, b 1^{er} janv. 1779. — Jean, b 25 oct. 1682; s 28 oct. 1682, à Charlesbourg. — Jacques, b 23 janv. 1631; m 18 nov. 1704, à Marguerite PANNETON. — Marie-Madeleine, b 20 août 1676; 1° m 8 août 1691, à Joseph LANGERON; 2° m 24 oct. 1701, à Jean DES LANDES, à Montréal. — Mirie, b 24 sept. 1636; m 7 janv. 1633, à Michel VERRÉT. — Romaine, b 19 oct. 1669; m 30 avril 1685, à Jean CAYER; s 23 sept. 1707. — Catherine, b 1672; 1° m 20 juillet 1685, à Jean PHILIPPES; 2° m 16 avril 1703, à Jean SAVARD; s 10 juillet 1741, à Lévis. — Madeleine, b 9 oct. 1674; m 10 oct. 1689, à Charles LEDOUX; s 22 fév. 1703. — Joseph, b 9 et s 21 nov. 1683. — Suzanne, b 10 fév. 1686.

II. — GALARNAUD, CHARLES, [JACQUES I. GRESLON, Geneviève, (1) [JACQUES I.

Marie-Louise, b 2 fév. 1680, à Québec 2; m 26 avril 1706, à François MANQUET. — Philippe-Joseph, b 15 janv. 1693; m 5 fév. 1720, à Madeleine PINEL, à la Pointe-aux-Trembles de Québec. — Jeanne, b 7 sept. 1695. — Charles, b 25 nov. 1697. — Jeanne-Geneviève, b 30 janv. 1700.

I. — GALESSAQUAIN, GABRIEL, (garçon) chirurgien; s 25 juin 1670, au Château-Richer.

1660, (2 août) Montréal. 1

I. — GALIBERT DIT DES COLOMBIENS, ANTOINE, marchand, b 1636, fils de Pierre et de François Faydit, de Fougardrolles Dazès, évêché d'Agén.

DUVENGER, Suzanne, fils de Jean-Jacques et de Suzanne Duval, de Londres, Angleterre. François, b 24 déc. 1661. — Françoise, b 128 sept. 1664.

1678, (30 septembre) Montréal. 2

I. — GALIPEAU, GILLES, fils d'Antoine et de Perrine Renaut, de Poitiers.

LANGLOIS, Jacqueline, b 1635, veuve de Jean Mée.

Antoine, b 22 nov. 1680. — Marie, b 21 août 1682; m 26 nov. 1703, à Vincent LENOIR.

(1) Elle épouse, le 29 juin 1671, Jean Boutin, à Montréal.

(1) Elle épouse, le 4 juin 1703, Jean de Louvais, à Québec.

1692, (11 août) Québec. *

I. — GALLAIS, JOSEPH, menuisier, fils de Didace et de Catherine Derive, de la Trinité, évêché de Nantes, en Bretagne.

LUCIÉ, Madeleine, veuve de René Boutet.

Marguerite, b² 2 sept. 1693. — *Joseph*, b² 17 déc. 1694; s² 8 janv. 1695. — *Marie-Josette*, b² 30 janv. 1696. — *Jean-Joseph*, b² 12 sept. et s² 16 oct. 1697. — *Joseph*, b² 24 mars 1699. — *Jeanne*, b² 23 janv. 1701. — *Madeline*, b² 13 sept. 1702. — *Henry*, b² 4 fév. 1704. — *Jean-Baptiste*, b² 14 mai et s² 2 juin 1705.

1670, (8 septembre) Québec. ¹

I. — GALLIEN, ROBERT, b 1636, fils de Robert et de Charlotte Nominato, de Valrenille, de Lizieux; s 29 sept. 1711, à Beauport. ²
Masson, Anne, b 1637, fille de Nicolas et de Martine-Bertin Duval, des Moitiers d'Allongne, évêché de Coutance.

Marguerite b¹ 29 juin 1671; m² 11 juillet 1689, à Nicolas ROTHEAU dit BELLISLE; s² 25 janv. 1703. — *Joseph*, b¹ 4 déc. 1672. — *Marie-Anne*, b...; m¹ 12 avril 1706, à Jérôme MARILLAC. — *Louise*, b...; m² 8 nov. 1700, à Guillaume GINOT. — *Mélie-Charlotte*, b² 24 mai 1681. — *Pierre*, b² 17 oct. 1683; m 20 juin 1704, à Marie MOURIER, à St. Jean, Ile d'Orléans. — *Françoise*, b² 13 mars 1689; m² 22 nov. 1707, à Noël GINGAUX.

1697, (14 janvier) Québec. ¹

I. — GALLIFFET, (DE) FRANÇOIS, lieutenant du Gouverneur de Montréal, b 1666, fils de Pierre (Seigneur d'Homon) et de Marguerite De Bonills, de N.-D. de Grâce, évêché de Vaison.

AUBERT, Marie,

[CHARLES I.

b 1683; s 2 avril 1703, à Montréal. ²
Antoine-Philippe, b² 27 mars 1703. — *Louise-Angélique*, b¹ 1^{er} et s 22 janv. 1698, à Beauport. — *Charles-François*, b¹ 13 nov. 1698. — *Marguerite*, b¹ 18 juin et s¹ 1^{er} oct. 1700. — *Marie-Josette*, b¹ 25 avril 1702. — *Antoine-Philippe*, b² 27 mars 1703.

1677, (9 février) Québec.

I. — GALOIS, JOSEPH, b 1647, fils de Pierre et de Renée Chevré, de St. Barthélemi,bourg de Certaine, évêché de Luçon, en Poitou; s...
JOUSSLOT, Anne, (1) [PIERRE I.

I. — GALOP, JACQUES, fugitif en la Nouvelle-Angleterre, en 1673, marié sous le nom de Vigor.

1676, (9 novembre) Château-Richer.

I. — GAMACHE, NICOLAS, (2) seigneur de l'Îlet, fils de Nicolas et de Jaqueline Cadot, de St. Hier, évêché de Chartres; s 30 oct. 1699, au Cap St. Ignace. ³

CLOUTIER, Élisabeth-Ursule, [CHARLES II.
s² 24 oct. 1699, (mort subite).

(1) Elle épouse, le 23 mai 1678, Toussaint Dubeau, à Québec.

(2) Le 29 octobre 1728, les corps de Nicolas Gamache et de Ursule Cloutier, son épouse, bienfaiteurs et propriétaires du terrain de l'église et presbytère du Cap St. Ignace, sont exhumés de l'ancienne église et déposés dans la nouvelle.

Jean-Baptiste, b² 24 juin 1682; m² 18 janv. 1712, à Agathe RICHARD. — *Ignace*, b² 20 août 1683. — *Augustin*, b² 31 janv. 1686; 1^o m 23 nov. 1711, à Marguerite GUYON, à l'Îlet ⁴; 2^o m² 28 mai 1713, à Louise CARON. — *Anne*, b² 25 oct. 1690; m² 16 janv. 1713, à Jean RICHARD. — *Geneviève*, b² 17 oct. 1692; 1^o m² 28 juillet 1711, à Joseph HUDON; 2^o m² 4 sept. 1713, à Jean GAGNON. — *Marie*, b² 28 oct. 1694; m² 4 fév. 1722, à Louis DION. — *Pierre*, b² 14 janv. 1698; m² 11 août 1734, à Geneviève BÉLANGER. — *Louis*, b 17 avril 1678, à Québec; m² 26 avril 1702, à Angélique MINVILLE. — *Élisabeth*, b...; m² 7 janv. 1709, à Pierre RICHARD. — *Nicolas*, b 9 juin 1680, à la Pieux-Trembles de Québec; m² 20 janv. 1705, à Marie DION; s² 4 oct. 1734.

GAMAGHE, JACQUES, frère du précédent, b 1621, était dans la seigneurie de Beauport, en 1681.

GAMACHE, GENEVIÈVE, sœur du précédent, b 1635; m 11 nov. 1652, à Julien FONTIN, à Québec; s 5 nov. 1709, à l'Îlet.

1663.

I. — GAMELIN DIT LAPONTAINE, MICHEL, maître-chirurgien, (1) b 1633, fils de Michel et de Françoise Bélanger, de St. Aubin, évêché de Blois.

CHREVIER, Marguerite, (2) [CHRISTOPHE I.
veuve de Jacques Fournier; s...

Ignace, b...; m 10 nov. 1693, à Marguerite LEMOYNE. — *Marguerite*, b 1664; m 17 nov. 1681, à Léger HÉBERT, à Montréal. — *Jean*, b 1670.

1693, (10 novembre) Batiscan. ¹

II. — GAMELIN, IGNACE, marchand, [MICHEL I.
LEMOYNE, Marguerite, [JEAN II.
Jacques-Alexis, b² 14 juin 1697. — *Ignace*, b² 10 déc. 1698; m à Louise DURAOS. (3) — *Marie-Madeleine*, b 28 nov. 1700, à Montréal. — *Anne-Marguerite*, b² 7 nov. 1702; s² 17 sept. 1703. — *Louis*, b² 27 août 1704. — *Mélie-Charlotte*, b² 5 janv. 1706.

I. — GAND, FRANÇOIS. — Voy. DE RÉ.

1675, (19 mai) St^e Famille. ²

I. — GANET, PIERRE, b 1645, fils de Jacques et de Marie de St. Los, de St. Martin, évêché de Soissons; s...

VEUILLOT Catherine,
veuve de Jacques Duhois.

Jacques, b² 2 mai 1677. — *Thomas*, b² 24 mai 1679.

1669, (27 octobre) St^e Famille. ²

I. — GARANT, PIERRE, b 1645, fils de Charles et d'Anne Maillet, de Ste. Croix-des-Pelliers, évêché de Rouen.

(1) Contrat 10 oct. 1661. — G. de d'Ameau.

(2) Elle épouse, le 21 août 1683, François Henou, à Beauherville.

(3) Sœur de Madame d'Youville.

1° CHAMFÉDIN, Ronée, b 1654, fille de Vircent et de Marguerite Le Breton, de St. Médard, de Paris; s 7 mars 1684, à St. Jean, Ile d'Orléans. 4

Marie-Thérèse, b 29 juillet 1672; m à Pierre RENAUD; s 13 mai 1715, à St. Michel. — *Joseph*, b 30 nov. 1673. — *Marthe*, b 18 sept. 1675; 1° m à Charles BRANCAUD; 2° m 18 juillet 1712, à Charles DUMAS, à St. Etienne de Beaumont. 9 — *Renée*, b 18 nov. 1677. — *Pierre*, b 13 déc. 1679; m 9 sept. 1709, à Jeanne MOLLEUR. — *Anonyme*, b 13 juin 1681. — *Marie-Madeleine*, b 8 mars 1684; m 9 fév. 1712, à Jacqueline COCHON, au Château-Richer; s 13 nov. 1713. — *Marie-Catherine*, b 8 mars 1684; 1° m 18 oct. 1706, à Jean MARTIN; 2° m 29 juillet 1709, à Simon ARRIVÉ.

1681, (21 novembre) St. Laurent, (I. O.) 2

2° LABRECQUE, Catherine, [PIERRE I. *Marguerite-Angélique*, b 30 mai 1686. — *Jeanne*, b 9 août 1688; m 6 août 1708, à Nicolas MENANTEAU, à St. Thomas. — *Charles*, b 1698; s 10 mai 1703, à St. Etienne de Beaumont. — *Jean*, b...; m 28 juin 1716, à Angélique TOURNEROCHÉ, à St. Michel.

I. — GARAND, JOSEPH, (sauvage).

ANNE.
Catherine, b 14 juin 1685, à Sorol.

1670, (2 novembre) Boucherville. 9

I. — GAREAU, DIT ST. ONGE, JEAN, b 1643, fils de Dominique et de Marie Pinault.
TAILBOT, ANNE, b 1653, fille d'Eustache et de Marie DeLalonde, de St. Maclou, évêché de Rouen.

Marie, b 10 nov. 1671; m 2 déc. 1690, à Jean-Baptiste LAMOUREUX. — *Pierre*, b 1er mai 1673; m 23 sept. 1696, à Marie GUERTIN, à Montréal. — *Anne*, b 6 fév. 1675; s 23 nov. 1687. — *Madeleine*, b 15 mars 1677; m 25 nov. 1697, à Jacques GARIÉPY; s 12 août 1703, à St. François, Ile Jésus. — *Prudent*, b 18 et s 20 sept. 1678. — *Jean*, b 3 nov. 1679. — *Jacques*, b 26 fév. 1682. — *Dominique*, b 30 janv. 1684; m à Geneviève DONAY. — *François*, b 14 fév. 1686; m à Marguerite LAROSS; s 23 mai 1761, au Cap de la Madeleine. — *Claire-Françoise*, b 4 mars 1688; s 4 juillet 1703. — *Anne*, b 25 mars 1689. — *Marguerite*, b 18 avril 1692. — *Marie-Louise*, b 27 avril 1693. — *Suzanne*, b 8 mars 1695. — *Geneviève*, b 16 mai 1698.

1684, (3 novembre) Boucherville. 2

I. — GAREAU, PIERRE, b 1653, fils de Dominique et de Marin Pinard, de Ste. Marguerite de Cogue, évêché de LaRochelle.

DE MONTREUIL, BARBE, b 1669, fille de Léonard et de Marguerite Vigueux, de Québec.
Marguerite, b 27 déc. 1685 s 3 nov. 1687. — *Marie-Louise*, b 24 fév. 1688. — *Pierre*, b 7 juillet 1690; m 7 janv. 1715, à Madeleine RENAUD, à St. François, I. J. — *Jean-Baptiste*, b 23 déc. 1692; s 25 janv. 1693. — *Michel*, b 29 sept. 1694; s 2 juillet 1703. — *Thérèse*, b 10 oct.

1696; m 2 mai 1715, à François RENAUD. — *Marie*, b 14 janv. 1699. — *Marie-Charlotte*, b 4 mai 1701. — *Marguerite*, b 2 et s 12 juillet 1703. — *Bernardin*, b 9 sept. 1702.

1696, (23 septembre) Montréal. 2

II. — GARBEAU DIT ST. ONGE, PIERRE, [JEAN I. GUERTIN, Mario, [LOUIS I. veuve de Lavergno.

Marie-Madeleine, b 11 juillet 1697. — *Jean-Baptiste*, b 10 déc. 1698; m 1728, à Marie-Joanne MIGNERON. — *Elizabeth*, b 13 mai 1700; m 18 nov. 1725, à Pierre-Théodore GUY; s 10 juin 1734. — *Charles*, b 6 juin 1701, à Repentigny; s 17 oct. 1701, à Boucherville. — *Marie-Marguerite*, b 6 juin 1701. — *Agnès*, b 3 sept. 1702. — *Marguerite-Ursule*, b 5 avril et s 1er août 1704.

GAREMAN, FLORENCE, femme de François BUCHER, on 1641.

I. — GAREMAN, PIERRE. (1)

CHARLOT, Madeleine.
Marguerite, b 10 déc. 1639, à Québec; m 29 janv. 1652, à Mathurin TRAU. — *Nicole-Madeleine*, b 1631; m 10 oct. 1645, à René MEZERRAY. — *Charles*, b 27 mars 1643, aux Trois-Rivières; m 1676, à Marie GONNETTENNE.

II. — GAREMAN, CHARLES, [PIERRE I. GONNETTENNE, Mario.

Louise, (?) b 14 juin 1677, à Québec; s 6 sept. 1683, au pensionnat des Ursulines.

I. — GARGOTTINE, MARIE-LOUISE, b...; 1° m 26 fév. 1664, à Daniel PERRON-SUIRE; 2° m 7 janv. 1678, à Charles ALAIN, à L'Ange Gardien.

GARIÉPY, GENEVIÈVE, b...; 1° m à Isaac HERVIEUX; 2° m à Thomas BARTHÉLEMY.

GARIÉPY, MARIE-ANNE, femme de Charles AUDÉ.

1657, (13 août) Québec. 2

I. — GARIÉPY, FRANÇOIS, b 1630, fils de Jean et de Jeanne d'Aragon, de la ville de Montfort, en Gascogne; s 25 avril 1706, au Château-Richer. 3

ODIN, JEANNE, b 1643, fille d'Antoine et de Madeleine de la Russière, de St. Michel, de Paris.
Marie-Ursule, b 9 juillet 1658. — *Marguerite*, b 23 mars 1660. — *Charles*, b 29 déc. 1661; 1° m 7 fév. 1684, à Marie-Anne CLOUTIER; 2° m 10 rév. 1710, à Anne MOREL, à Ste. Anne; s 5 août 1737. — *Louise*, b 14 mars et s 2 avril 1664. — *François*, b 11 mars 1665; m 17 oct. 1689, à Geneviève GAUDIN, à L'Ange-Gardien. — *Jacques*, b 2 avril 1667; m 25 nov. 1697, à Madeleine GAREAU, à Boucherville. — *Marie-Geneviève*, b 13 juillet 1669; 1° m 24 nov. 1687, à Isaac HERVIEUX; 2° m 26 avril 1703, à Thomas BARTHÉLEMY; s 3 juillet 1727. — *Marie-Madeleine*, b 1672; m 4 oct. 1691, à Antoine TRUBEL; s 17 nov.

(1) Le Recensement de 1666, l'appelle Garnier.

(2) Filleule de Frontenac.

1695, à Montréal. — *Louis*, b² 19 nov. 1673; m⁴ 31 janv. 1701, à Geneviève LETARTRE. — *Catherine*, b³ 10 mai 1677; m⁴ 28 janv. 1696, à Philippe TRUDEL. — *Jean*, b² 12 avril 1679; m²³ nov. 1705, à Marguerite BONET, à St. François, Ile Jésus. — *Alexis*, b² 24 avril 1681; 1^o m² 1712, à Françoise RAYNAUD; 2^o m² 1723, à Marie CHAPLAIN. — *Pierre*, b⁴ 14 nov. 1685; m¹¹ janv. 1712, à Marie HUBOUT dit TOURVILLE, à St. François, Ile-Jésus.

1684, (7 février) Château-Richer. *

II. — GARIÉPY, CHARLES, [FRANÇOIS I.
capitaine de milice; s² 5 août 1737
1^o CLOUTIER, Marie-Anne, [CHARLES I.
s² 19 nov. 1708.

Marie-Anne, b² 21 déc. 1684; m² 4 fév. 1710, à Charles AUBER. — *Geneviève*, b² 13 juillet 1686; m¹² fév. 1719, à David CORBIN, à Québec⁴; s⁴ 11 mars 1763. — *François*, b²⁶ janv. 1688, à L'Ange-Gardien. — *Charles*, b² 4 avril 1690. — *Jean-Baptiste*, b² 27 déc. 1693. — *Marguerite*, b² 19 juin 1696; m² 21 fév. 1718, à Jean MOREL. — *Hélène*, b² 22 août 1698; m² 5 fév. 1722, à Antoine THIBAUT. — *Marie*, b² 22 mai 1700. — *Marie-Madeleine*, b² 1^{er} juillet 1701; s² 12 janv. 1702. — *Marie-Madeleine*, b² 23 mars 1703.

1710, (10 février) Ste. Anne.

2^o MOREL, Anne, [GUILLAUME I.

1689, (17 octobre) L'Ange-Gardien. *

II. — GARIÉPY, FRANÇOIS, [FRANÇOIS I.
GAUDIN, Geneviève, [CHARLES I.
François, b² 1^{er} juin 1690. — *Charles*, b² 12 mai 1691. — *Louis*, b² 14 fév. 1693. — *Marie*, b² 4 déc. 1694. — *Geneviève*, b² 2 mars 1695, à Ste. Anne de la Pérade²; m² 25 juillet 1723, à Joseph CHARBONNEAU. — *Anne-Marguerite*, b² 1^{er} fév. 1697. — *Barbe*, b² 9 oct. 1698. — *Marie-Anne*, b² 31 août 1700; m² 22 oct. 1725, à Jean-François HARDY. — *Marie-Catherine*, b² 10 mai 1702; s² 27 janv. 1714. — *Marie-Madeleine*, b² 7 sept. 1704; m² 3 fév. 1723, à Laurent HAMELIN.

1697, (23 novembre) Boucherville. *

II. — GARIÉPY, JACQUES, [FRANÇOIS I.
GARAUT, dit ST. ONGE, Madeline, [JEAN I.
s² 12 août 1703, à St. François, Ile Jésus.
Marguerite, b² 25 mars 1703. — *Madeleine*, b² 1^{er} janv. 1701, à Montréal; s² 12 avril 1703. — *Jean-Baptiste*, b² 27 août 1699.

1689, (18 octobre) Lachine.

I. — GARIGUE, CLAUDE, b¹⁶⁴³, fils de Claude et de Marguerite Garigue, de Cahors; s²¹ déc. 1693, à Montréal.
ALTON, Etienne, veuve de Barthélemi Vinet.

1674, (5 février) Ste. Famille. *

I. — GARINET, FRANÇOIS, b¹⁶³⁵, fils de Pierre et de Marguerite Emie, de St. Vivien, évêché de Xaintes;
1^o LEPAGE, Constance, b¹⁶⁴⁸, fils d'Etienne et de Nicole Berthelot, de Notre-Dame d'Ouenne, évêché d'Auxerre; s¹⁸ août 1688, à St. François, Ile d'Orléans. *

Marie-Madeleine, b² 21 déc. 1674; m^{1er} sept. 1701, à Pierre GOSSELIN, à Rimouski²; s² 10 juin 1733. — *Marguerite*, b² 23 et s² 28 avril 1680. — *Pierre*, b² 9 avril 1682; s² 4 janv. 1700. — *Geneviève*, b² 9 janv. 1685. — *Reine*, b² 19 mai 1687; m² 16 juin 1715, à Pierre LARDÉ. — *Constance*, b² 7 sept. 1677; m² 17 janv. 1699, à Pierre LAURENT.

1690, (7 février) St. François, (I. O.)

2^o DESTOUCHES, Marie-Agnès,
b¹⁶⁴⁸, veuve de Charles Dompierre; s² 22 fév. 1728.

I. — GARTEAU, NICOLAS.

MAUVOISIN, Françoise, (1) b¹⁶⁴⁹.
Nicolas, b²³ juillet 1669, à Ste. Famille. — *Jeanne*, b¹⁶⁷¹.

1663, (23 juillet) Québec.

I. — GARNAUD, (2) Louis, b¹⁶⁴¹, fils de Pierre et de Jeanne Baraut, de la Grimaudière, évêché de Poitiers.

Mazoué, Marie, b¹⁶⁴⁴, fille d'Etienne et de Marie Merand, de N-D. de Cognes, évêché de La Rochelle.

François, b²⁸ sept. 1665, au Château-Richer, 1^o m⁷ fév. 1689, à Louise CARREAU, à L'Ange-Gardien. 2^o — *Anonyme*, b² et s¹ 29 janv. 1671. — *Louis*, b² 2 avril 1670; 1^o m² 14 avril 1692, à Marie-Anne HUOT; 2^o m²⁵ juin 1705, à Catherine SOULARD, à Beauport. — *Charles*, b² 9 août 1671. — *Anonyme*, b² et s² 7 oct. 1673. — *Jean*, b² 9 oct. 1676; m² 8 avril 1698, à Louise HUOT. — *Louis*, b² 23 mars 1678. — *Jacques*, b² 1^{er} mai 1679; m² 6 oct. 1701, à Angelique TRUDEL.

1689, (7 février) L'Ange-Gardien. *

II. — GARNAUD, FRANÇOIS, [LOUIS I.
CARREAU, Louise, [LOUIS I.
Anne, b² 15 fév. 1691; m² 8 nov. 1706, à René LETARTRE; s¹³ mars 1720, à la Pointe-aux-Trembles de Québec. — *Marie*, b² 22 sept. 1693; m² 1^{er} fév. 1712, à Charles LETARTRE. — *François*, b² 1^{er} mai 1696; m² 7 nov. 1718, à Marie QUENTIN. — *Marie-Anne*, b² 22 nov. 1698. — *Angélique*, b² 11 oct. 1706; m² 19 mai 1744, à Charles LACASSE. — *Claudine*, b² 20 mars 1704. — *Louise*, b²...; m² 11 oct. 1728, à Nicolas HUOT. — *Clotilde*, b²...; m² 2 août 1731, à Gabriel MABEU.

1692, (14 avril) L'Ange-Gardien. *

I. — GARNAUT, LOUIS, [LOUIS I.
1^o HUOT, Marie-Anne, [MATHIEU I.
s¹ 4 mars 1703.

Louis, b² 16 janv. 1693; m² 10 avril 1714, à Geneviève VESINAT. — *Marie-Anne*, b² 27 fév. 1695; m² 24 avril 1713, à Joseph VESINAT. — *Barbe*, b² 29 mai 1693; 1^o m² 31 mars 1717, à Jean-Baptiste SOULARD; 2^o m² 6 nov. 1724, à Jean VESINAT. — *Maria-Françoise*, b² 23 mai 1700; m² 9 janv. 1720, à Pierre MORIN. — *Marguerite*, b² 25 juin 1701; m² 12 mai 1721, à Nicolas RIOPEL.

(1) Elle épouse, le 16 oct. 1672, Marin Gervais, à Ste. Famille.

(2) Ancêtre de l'auteur de l'Histoire du Canada.

1705, (25 juin) Beauport.

2^e SOULARD, Catherine, [JEAN II
veuve de Pierre Vachon.
Pierre, b 25 sept. 1706, à L'Ange-Gardien¹;
m¹ 24 oct. 1729, à Thérèse Huot. — *Angélique*,
b¹ 23 août 1708. — *Joseph*, b¹ 20 fév. 1710. —
Jacques, b¹ 11 avril 1712.

1698, (8 avril) L'Ange-Gardien.²

II. — GARNAUX, JEAN, (1) [LOUIS I.
Huot, Louise, [MATHURIN I.
Louise-Barbe, b 25 juillet et s 15 août 1699, à
Québec. — *Marguerite*, b² 6 nov. 1700; m 1727,
à Joseph TOUCHET, à Charlesbourg.⁴ — *Jean*, b²
30 déc. 1701. — *Jean*, b² 30 mai 1703. — *Marie-
Madeleine*, b⁴ 16 oct. 1706; m⁴ 1725, à Etienne
BÉDARD. — *Marie-Louise*, b⁴ 12 sept. et s⁴ 20 oct.
1705. — *Michel*, b⁴ 19 nov. et s⁴ 1^{er} déc. 1707. —
Joseph, b⁴ 16 juin 1704. — *Elizabeth*, b⁴ 16 juin
1709. — *Marie*, b⁴ 29 mars 1711. — *Marie-Louise*,
b⁴ 30 avril 1713. — *Jean-Baptiste*, b⁴ 13 sept.
1715. — *Marie-Jeanne*, b⁴ 29 mars 1717. — *Ano-
nyme*, b⁴ et s⁴ 30 mars 1717.

GARNIER, NICOLAS, (2) s 6 juin 1648, à Québec,
(noyé).

I. — GARNIER, CHARLES.

L'ARAVE, Jeanne.
Louise, b...; 1^o m 16 sept. 1658, à Jean PICHARD,
à Montréal⁵; 2^o m² 19 sept. 1661, à Jacques MO-
RIN. — *Marguerite*, b 1627; s 2 déc. 1701, à La-
chine. — *Louise*, b⁷ 1631; m⁷ 1659, à Pierre
GOGUET. — *Michelle*, b 1638; 1^o m 1653, à Simon
CARDINAL; 2^o m⁷ 23 avril 1680, à Jean CHEVALIER;
s⁷ 23 mai 1720.

I. — GARNIER, JEANNE, b 1630, de St. Gemme,
en Normandie, s 11 sept. 1665, au Château-
lucher, dans l'endroit où doit se bâtir une
église, dans l'île d'Orléans. (3)

I. — GARNIER, CATHERINE, femme d'Alexandre
BENOIT, en 1686.

1663, (9 janvier) Québec.³

I. — GARNIER DIT PELLERIN, FRANÇOIS, b 1640,
fils de François et d'Antoinette Boulé, de St.
Cosme-le-Vert; s 21 janv. 1717, à la Pointe-
aux-Trembles de Québec.⁴
FRESLON, Jacqueline, b 1638, fille de René et de
Renée Armange, de la Trinité, ville d'An-
gers; s⁴ 17 avril 1712.
Isaac-Joseph, b 28 nov. 1663, à Sillery.⁵ m⁴ 17
oct. 1685, à Marie HOUDE. — *Jeanne*, b⁵ 22 mars
1665. — *Marie*, b⁵ 14 avril 1666; m⁴ 18 janv.
1685, à Guillaume CARTIER. — *Françoise*, b⁵ 18
oct. 1668; m⁴ 7 janv. 1687, à Michel DESORCY. —
Geneviève-Jacqueline, b⁵ 5 oct. 1670; m⁴ 11 juin
1691, à Etienne PAPILLON. — *Etienne*, b⁵ 29 oct.

(1) Michel Le Neuf de la Valière, capitaine d'infanterie,
assiste au mariage de Jean Garnieux.

(2) Ce jeune homme, noyé aux Trois-Rivières pendant
l'hiver de 1647, fut retrouvé le 6 juin 1648, à la Pointe Lévis.

(3) Cet acte établit, qu'à cette date, il n'y avait encore au-
cune église sur l'île d'Orléans.

1673; m 5 oct. 1700, à Marie-Françoise BERGERON,
à St. Nicolas. — *Louise-Angélique*, b⁵ 27 oct. 1676;
m⁴ 5 août 1697, à Joseph HOUDE. — *Marie-Angé-
lique*, b⁵ 11 juin 1679; m⁴ 8 fév. 1700, à N. él
PELLETIER; s⁴ 2 fév. 1703.

1668, (6 novembre) Québec.³

I. — GARNIER, JEAN, b 1611, fils de Jean et de
Marie Cuillierier, de St. André, évêché de Char-
tres; s 16 juin 1713, à la Pointe-aux-Trem-
bles de Québec.⁴

LE GUAY, Madeleine, b 1643, fille de Rolin et
de Anna Lamar, de St. Jean, évêché de
Rouen; s⁴ 21 déc. 1708.

Marie-Madeleine, b 14 janv. 1670, à Sillery. —
Jean-François, b⁵ 29 nov. 1670. — *Clau le*, b⁵ 14
fév. 1672; 1^o m⁴ 6 fév. 1702, à Marie-Françoise
HAYOT; 2^o m⁴ 9 janv. 1708, à Madeleine COCQUIN.
— *Jean*, b⁵ 18 déc. 1673; m⁴ 19 août 1704, à
Agnès LIÉNARD. — *Catherine*, b⁵ 29 janv. 1676;
m⁴ 10 janv. 1695, à Jean LARUE. — *Marie-Renée*,
b⁵ 24 août 1678; m⁴ 13 nov. 1696, à Joseph JEAN.

I. — GARNIER, CHARLES, b 1636; s 6 fév. 1717,
à Beauport.

VESINAT, Louise, b 1642.

Marie-Charlotte, b 2 janv. 1667, au Château-
Richer²; m 26 avril 1688, à Charles MAHEU, à
l'Ange-Gardien.³ — *Charles*, b² 9 oct. 1668; m²
15 janv. 1691, à Madeleine MAHEU. — *Joseph*, b²
19 avril 1671; m² 21 nov. 1695, à Jeanne MAHEU.
— *Louise*, b 1673; 1^o m² 15 janv. 1691, à Pierre
MAHEU; 2^o m² 25 nov. 1704, à Valentin MARCHAND;
3^o m² 21 mai 1721, à Jean BLOUX. — *Louis*, b²
27 fév. 1676; s² 17 juin 1689, idiot. — *Pierre*, b²
27 mars 1678. — *Pierre*, b² 30 sept. 1680; s² 3
juillet 1700, noyé. — *François*, b² 11 nov. 1683;
s² 13 juin 1700, noyé. — *Marie-Françoise*, b² 6
mars 1688; m² 30 oct. 1702, à Charles FRISÉ; s²
10 juin 1722, à Québec. — *Jean-Baptiste*, b² 20 et
s² 21 sept. 1689. — *Marie-Angélique*, b² 28 déc.
1690; m² 11 mai 1705, à Louis GIBOUX.

I. — GARNIER, JULIEN, b 1636.

REPROCHE, Marie, b 1637.

Elienne, b 1665.

1675, (29 octobre) P^{te}-aux-Trembles, (M.)³

I. — GARNIER, JULIEN, fils de Michel et de
Julienne Volsin, de Rennes, en Bretagne.

HUOT, Geneviève, [MATHURIN I.
Anonyme, b² et s² 6 janv. 1678. — *Geneviève*, b
29 déc. 1680, à Repentigny⁴; s² 24 janv. 1681. —
Geneviève, b² 9 fév. 1682; m 12 juin 1702, à Jean
ROCHON, à St. François, Ile-Jésus. — *Jeanne*, b² 6
mai 1683. — *Charles*, b² 19 mai 1684.

1680, (20 septembre) Champlain.³

I. — GARNIER, MICHEL, b 1651, fils de Mathurin
et de Sébast Gelée, du Gué de Lire, évêché
de Luçon.

LANGLOIS, Marie, b 1640, fils de Mathias et de
Jeanne Thorel, de St. Hilaire, évêché de
Chartres; s 16 nov. 1700, à Montréal.⁴
Marie-Catherine, b² 21 avril 1682; m² 15 déc.
1698, à Jean-Baptiste CAVELIER.

1685, (17 octobre) P^{re}-aux-Trembles, (Q.)²

II. — GARNIER, ISAAC-JOSEPH, [FRANÇOIS I.
HOUDE, Marie, [LOUIS I.
François, b² 14 fév. 1687; m à Marie-Louise
Bisson. — *Gervais*, b² 9 juin 1689; m à Marie-
Anne BOURBEAU. — *Les*, b...; m 23 nov. 1728,
à Marie-Madeleine HAMEL, à Ste. Croix.³ — *Gene-
viève*, b...; m² 21 fév. 1729, à Jean-Baptiste
HAMEL. — *Joseph*, b...; m à Marie-Angélique
HAMEL. — *Bonaventure*, b...; m à Marguerite
BOISVERD. — *Antoine*, b 1695; s 22 déc. 1708, à
Ste. Foye.

1691, (15 janvier) L'Ange-Gardien.⁵

II. — GARNIER, CHARLES, [CHARLES I.
1^o MAHEU, Jeanne-Angélique. [PIERRE I.
s 1^{er} mai 1717, à Beauport.⁹
Marie-Angélique, b² 16 août et s² 26 oct. 1694.
— *Charles*, b² 11 nov. 1695. — *Angélique-Jeanne*,
b² 20 déc. 1697; s² 13 fév. 1703. — *Marie-Agnès*,
b² 1^{er} avril 1700; m² 28 fév. 1718, à Jean-Bap-
tiste GIRoux. — *Jean-Baptiste*, b² 22 déc. 1702;
s² 2 mars 1703. — *Marie-Angélique*, b² 6 août
1704. — *Marie-Geneviève*, b² 16 mars 1707; s²
26 déc. 1714. — *Marie-Louise*, b² 20 nov. 1710. —
Pierre, b² 29 mai 1692; m² 15 janv. 1714, à
Madeleine TESSIER. — *Marie-Geneviève*, b² 9 déc.
1715; s² 6 mai 1716.

1717, (22 novembre) Beauport.⁹

2^o MOREL, Marie-Charlotte, [PIERRE I.
s² 19 août 1719.

Marie-Charlotte, b² 16 sept. 1718.

1721, (21 avril) L'Ange-Gardien.

3^o SAVARD, Marie-Françoise, JEAN II.

1695, (3 novembre) Trois-Rivières.⁰

I. — GARNIER, (1) FRANÇOIS, fils de Jean et
d'Andrée Roussel; s...
VANASSE, Jeanne, [FRANÇOIS I.
Etienne-François, b 1696; s² 2 août 1697. —
René, b² 28 oct. 1698.

1695, (21 novembre) L'Ange Gardien.³

II. — GARNIER, JOSEPH, [CHARLES I.
b 1671; s 25 janv. 1703, à Batiscan.³
MAHEU, Jeanne, (2) [PIERRE I.
Joseph, b² 12 août 1699; m 1722, à Marguerite
CHRÉTIEN, à Charlesbourg. — *François*, b² 25 oct.
1701; s² 20 fév. 1703. — *Joseph*, b² 7 mai 1697.
— *Charles*, b...; m² 6 nov. 1719, à Marie-Anne
VACHON.

I. — GARRAULT, JEAN, inarchand, s 4 août 1687,
dans l'église de Québec.

GARZEAUX. — *Variations et surnoms*: GOUVO
— GOUYAU — GARCEAU.

GARZEAU, GABRIEL, b 1641, était à Boucherville,
en 1681. Dans le recensement de 1681, son
nom est écrit GUERSAUT.

(1) Appelé "Gegnè dit Poitevin," au baptême de ses enfants.

(2) Elle épouse, le 7 avril 1704, Paul Bellanger, à Batiscan.

1689, (15 novembre) P^{re}-aux-Trembles, (Q.)

I. — GARZEAUX, PIERRE, b 1661, fils de Pierre
et de Madeleine Fournier, de St. Pierre, évê-
ché de Poitiers.
CAMPAGNA, Marguerite, (1) [PIERRE I.
Marie-Marguerite, b 21 oct. 1694, à St. Augustin.

1694, (22 août) Québec.⁸

I. — GASCHET, RENÉ, fils de Pierre et d'Hélène
Bourgina, de Notre-Dame de Poitiers.
PHILIPPEAUX, Françoise, [CHARLES I.
veuve de René Senat.
Charles-François, b² 27 janv. 1696. — *Louis*,
b² et s² 14 déc. 1696. — *Marguerite*, b² et s² 14
déc. 1696.

I. — GASCOIN, pilote, arrivé à Québec, en 1624.

GASCON. — Voy. LALONGE — LARIOU.

I. — GASPARD, b 1646, était à Montréal en 1681.

I. — GASSE, THOMAS, établi à Lévis, b 1647.
SUREAU, Geneviève, [THÉODORE I.
veuve de Martin Laflé. (2)
Thomas, b 23 août et s 3 sept. 1681, à l'Îlet. —
Pierre, b 8 nov. 1687, à Québec.² — *Joseph*, b
26 fév. 1692, à Lévis⁹; m 21 nov 1726, à Isabelle
LAURENT, à Repentigny.² — *Charles*, b² 26 avril
1696. — *Louis*, b² 20 mai 1699. — *Marie-Charlotte*,
b² 4 fév. 1701. — *Marie-Josette*, b² 9 juin 1702;
m² 23 déc. 1720, à Jean DELASSE.

GASTINON. — *Variations et surnoms*: GATIGNON
— GATILLON — DUCHESNE.

1697, (6 janvier) Champlain.⁸

I. — GASTINON DIT DUCHESNE, LÉONARD, b 1667,
fils de Louis et de Gilette Moïée, de la Per-
che, évêché de Tours; s...
ARCOUET, Madeleine, [JEAN I.
Thérèse, b² 13 oct. 1697. — *Léonard*, b 29 juin
1699, à Montréal⁷; s² 7 janv. 1700. — *François*,
b² 12 oct. 1700; m 29 janv. 1739, à Marie-Josette
DAVID, au Détroit. — *Charlotte*, b² 10 fév. 1703.
— *Marie-Anne*, b² 24 fév. 1704.

1697, (10 janv.) Montréal.¹

I. — GATEAU, JEAN, b 1627, fils de Mathurin et
de Renée Lefebvre, de Clermont, du Maine;
s² 5 fév. 1687.
DE COGUENNE, Charlotte, (3) b 1636, fille d'Aloy
de Coguenne, Sieur de Besonville et d'Hono-
rée Contel, de Segnier, en Picardie.
Jeanne, b² 15 juillet et s² 18 nov. 1672. —
Jeanne, b² 24 janv. 1674; 1^o m² 3 mai 1688, à
Louis HEURTEBISE; 2^o m² 12 oct. 1703, à Louis
LANGEVIN. — *Jean*, b² 3 sept. 1676; m² 7 janv.
1697, à Suzanne COURAULT; s² 25 janv. 1703. —
Jeanne, b² 21 fév. 1681; s² 27 nov. 1687. —
Catherine, b...; m à Jean VIVIEN..

(1) Elle épouse, le 9 avril 1720, Edmond Guilbaud, à Batiscan.

(2) Elle épouse, en 1704, Jean Maranda.

(3) Elle épouse, le 1^{er} mars 1688, Jacques Bros, à Mon-
tréal.

1697, (7 janv.) Montréal. 2

II. — GATEAU, JEAN, [JEAN I.
s 25 janv. 1703.
COURAULT, Suzanne, (I) CYBARD I.
Marie-Genève, b 21 janv. 1698. — *Louise*,
b 9 mars 1700. — *Jean*, b 24 juillet 1702; s 2
9 fév. 1703.

1679.

I. — GATIEN DIT TOURANGEAU, PIERRE, couvreur
en ardoise, b 1639, à N.-D. de la Richeville,
de Tours.

1° BESNARD, Marie-Jeanne, [RENÉ I.
s 4 juillet 1681, à 17 ans, à Québec. 4
Rnée, b 21 juin 1681. — *Pierre*, b 1679; m
26 janv. 1705, à Marguerite GAUTIER, à Montréal.
1682, (19 janv.) Québec. 4

2° PINGUET, Genève, [PIERRE II.
s 23 déc. 1702.

Genève, b 26 déc. 1682; m 23 avril 1703,
à Jean MICHELON; s 4 3 juin 1711. — *François-
Lucien*, b 26 sept. 1684. — *Marie-Jeanne*, b 4 5
déc. 1686; 1° m 26 août 1704, à Simon DOYER;
2° m 28 mai 1713, à Henry CAIN; s 4 15 juillet
1755. — *Marie-Anne*, b 4 11 juillet 1688; s 4 7
mars 1689. — *Madeleine*, b 26 avril 1691; 1° m 4
10 nov. 1710, à Jean MARCHESSEAU; 2° m 4 20
janv. 1737, à Christophe DUBOIS; s 4 11 déc. 1749.
Marie-Madeleine, b 4 7 juillet 1693; s 4 13 déc.
1694. — *Henry*, b 4 13 nov. 1695; m 4 21 nov.
1718, à Marguerite LAFRANCHESE; s 25 janv 1762.
Jean-Baptiste, b 4 25 avril 1698; 1° m 27 juillet
1723, à Dorothee JINCHEKRAU, à St. François (I. O.);
2° m 4 fév. 1731, à Louise BEAUDRY, aux Trois-
Rivières. — *Louise-Françoise*, b 4 22 nov. 1701;
m 4 18 janv. 1727, à Joseph LOUBIER.

1704, (28 janv.) Québec. 4

3° GIGNARD, Marie, [LAURENT I.
veuve d'Antoine Renaut.
Marie-Anne, b 4 22 sept. 1705. — *Marie-Made-
leine*, b 4 31 août 1707; m à Raymond DEGRÉ; s 4
20 sept. 1751. — *Marie-Jeanne*, b 4 30 mai 1709;
s 4 28 janv. 1717. — *Pierre-Noël*, b 4 24 juillet
1710. — *Marie-Genève*, b 4 20 fév. 1711.

GATILLON. — Voy. GASTINON, en 1697.

1663.

I. — GATINEAU, SIEUR DU PLESSIS, NICOLAS, (2)
b 1627.
CREVIER, Marie, [CHRISTOPHE I.
Nicolas, b 1664. — *Marguerite*, b 1666. — *Jean*,
b 1671. — *Madeleine*, b 1672; m 1697, à Jacques
DOUAIRE DE BONDY. — *Louis*, b 1674; m 23 janv.
1710, à Jeanne LEMOINE, à Batiscau.

I. — GAUCHET, ANNE,
b 1635; s 10 déc. 1705, à Batiscau.

GAUCHETIÈRE, (DE LA) — Voy. MIGEON.

(1) Elle épouse, le 20 fév. 1704, Julien St. Aubin, à Mont-
réal.

(2) Soldat. — *Greffs d'Audouard, 1650.*

I. — GAUDAIS, (I) LOUIS,
GAUCHET, Marie,
s 8 déc. 1665, à Québec.
Louis, b 1647.

GAUDET. — Voy. GODÉ.

GAUDARVILLE. — Voy. PEUVRET — DUMESNU.

GAUDIN. — *Variations et surnoms*: GANDIN —
GODIN — CHATILLON.

I. — GAUDIN, BARTHÉLEMI, tonnelier, b 1603;
s 19 mars 1697, à la Pointe-aux-Trembles, Q. 6
COGNAT, Marthe,
b 1606; s 29 mai 1689.
Genève, b 30 janv. 1649, à Québec?; 1° m 7
29 oct. 1665, à Antoine BOUTIN; 2° m 1677, à
Jean BÉLAN; s 4 déc. 1726. — *Jean*, b 6 fév.
1650, à Sillery. 8 — *Jeanne*, b 8 30 juillet 1651; s
avant 1666. — *Marguerite*, b 1657; m à Robert
PAGÉ; s 4 10 mars 1717.

I. — GAUDIN, ELIE, b 1621; s 5 janv. 1672.

RAMAGE, Esther,
b 1624.

Anne, b 1648, à Québec. 5 — *Charlotte*, b 5 24
août 1655; 1° m 9 nov. 1671, à Pierre FICHET, à
Ste. Anne 6; 2° m 27 juillet 1679, à Pierre LA-
FOREST. — *Pierre*, b 5 1650; s 4 22 janv. 1674. —
Jacques, b 1658.

1656, (6 novembre) Québec. 3

I. — GAUDIN, CHARLES, b 1631, fils de Jacques et
de Marguerite Niard, de St. Laurent de
Beaumont.

BOUCHER, Marie, [MARIN I.
François, b 5 1659; s 17 oct. 1684, à L'Ange-
Gardien. 4 — *Marie*, b 29 avril 1662, au Château-
Richer 5; 1° m 4 7 sept. 1682, à Louis GOULET;
2° m 4 8 oct. 1687, à Pierre DENIS. — *Genève*,
b 5 11 oct. 1663; m 4 17 oct. 1689, à François
GARIÉPY. — *Marguerite*, b 5 9 mars 1665; m 28
avril 1687, à Guillaume TARDIF. — *Ursule*, b 5 12
juin 1667; m 4 24 janv. 1689, à Denis TARENTIN.
— *Charles*, b 5 18 nov. 1668; m 4 17 oct. 1689, à Marie-
Madeleine PERRON. — *François*, b 1680; m 8 juin
1705, à Genève LEFRANÇOIS. — *Anne*, b 4 26 déc.
1670; m 4 10 nov. 1698, à Jean PERRON. — *Cathe-
rine*, b 4 24 avril 1672; m 4 22 fév. 1694, à Pierre
DUMESNIL. — *Madeleine*, b 4 11 oct. 1673; m 4 10
nov. 1698, à Jacques DESNOUX. — *Pierre*, b 4 9
juillet 1675; m 4 21 avril 1704, à Anne MATHIEU.
— *Angélique*, b 4 24 juin 1677; m 1695, à Jacques
AMELOT; s 4 14 fév. 1718. — *Jean-François*, b 4 5
fév. 1679; s 4 16 0. — *Alexis*, (2) b 4 8 avril 1680;
m 4 1er déc. 1706, à Madeleine JACON. — *Louise*,
b 4 3 fév. 1682; m 4 27 juillet 1705, à Charles
VESINAT. — *Charlotte*, b 4 20 sept. 1683; m 4 3
nov. 1717, à Vincent GUILLOT. — *Françoise*, b 4 11
avril 1685; m 4 17 nov. 1704, à Martin PAGÉ. —
Antoine, b 4 3 sept. 1688; m 4 18 janv. 1712, à
Catherine JACOB.

(1) Sieur Dupont, oncle de Thérèse Nau, femme de Joseph
Giffart.

(2) Ses enfants sont surnommés Jacquot, du nom de leur
mère Jacob.

1654, (13 octobre) Montréal. 4

I.—GAUDIN DIT CHATILLOIS, PIERRE, charpentier, de la Rivière St. Jean, en Acadie, b 1632, fils de Claude et de Marie Bardin, do St. Vol, évêché de Langres; s 20 fév. 1700, à Québec. 5
Rousellière, Jeanne, b 1636, fille de Louis et d'Isabelle Paris, do Xaintes; s...

Laurent, b 4 10 août 1655. — Marie, b 4 19 avril 1657; m 4 21 nov. 1672, à Madeleine VIVIER; s 27 oct. 1687, à Lachins. 6 — Catherine, b 4 11 mai 1659; 1° m 4 21 nov. 1672, à Louis FONTIN; 2° m 5 16 fév. 1688, à Jean NEPVEU. — Gabriel, b 4 1er juillet 1661; m 5 24 juillet 1690, à Andrée-Angélique COCHON. — Madeleine, b 4 18 janv. 1664. — Marie-Madeleine, b 5 5 fév. 1665. — Jean, b 4 18 oct. 1669. — Anne, b 4 10 janv. 1672. — Pierre, b...; m 11 juillet 1689, à Jeanne COCHON.

1689, (11 juillet) Château-Richer. 5

II.—GAUDIN, PIERRE, [PIERRE I. COCHON, Jeanne, [JACQUES II. Jean-Baptiste, b 5 4 juillet 1705.

1689, (17 octobre) L'Ange-Gardien. 9

II.—GAUDIN, CHARLES, [CHARLES I. PERRON, Marie-Madeleine, [FRANÇOIS I. Charles, b 9 4 juin 1690; m 21 fév. 1713, à Marie-Thérèse MEZERAY, à la Pointe-aux-Trembles de Québec. 5 — Marie-Madeleine, b 9 24 mai 1693; m 5 4 fév. 1722, à Ignace PLEAU. — Geneviève, b 9 22 oct. 1695; m 5 10 nov. 1716, à Joseph AUGER. — Jacques, b 5 29 mars 1689; m 5 20 avril 1722, à Marie-Charlotte AUCÉ. — Jean-François, b 9 27 août 1700; m 5 12 janv. 1722, à Catherine LAROSE. — Guillaume, b 5 14 mars 1703; m 5 14 nov. 1734, à Marie-Marthe GAUDIN. — Marie-Catherine, b 5 24 mai 1706; m 5 3 fév. 1738, à Jean LÉVELLÉ. — Jean-Baptiste, b 5 17 janv. 1710; m 5 3 fév. 1739, à Marie-Elizabeth LÉVELLÉ. — Anonyme, b 5 et s 5 6 fév. 1712. — Louis-Joseph, b 5 12 fév. 1713. — Marie-Angélique, b...; m 5 21 juillet 1721, à Pierre PAILLON.

1690, (24 juillet) Québec.

II.—GAUDIN, GABRIEL, [PIERRE I. COCHON, Andrée-Angélique, [JEAN II.

GAUDREAU — Variations et surnoms : GOTE-REAU — GOTTREAU — GODEREAU.

I.—GAUTREAU, NICOLAS, b 1622, de St. Etienne, Ile de Rhé, évêché de La Rochelle; s 8 mai 1672, à Ste. Famille.

Esther, b...; 1° m à Jean-Jacques DE LA PORTE; 2° m 8 mars 1666, à Jean BAILLARGEON, à Québec.

1665, (13 octobre) Charlesbourg. 6

I.—GOTTREAU, CHARLES, b 1641, fils de François et de Marie...; s 5 17 déc. 1714. Cousin, François, b 1640, fille de Martin et de Marie Hubert, de St. Nicolas-des-Champs, de Paris; s 5 20 déc. 1714.

Mathurin, b 5 avril 1669, à Québec 6; s 5 20 nov. 1689. — Charles, b 5 18 sept. 1671; s 5 14 nov. 1693. — Guillaume, b 5 13 fév. 1675. — Marie-

Anne, b 5 2 mai 1676; 1° m 5 3 mai 1694, à Joseph BROSEAU; 2° m 5 1er fév. 1706, à Jean VALADE. — Françoise, b 1678. — Anonyme, b et s 5 28 avril 1681.

1671, (15 octobre) Ste. Famille. 6

I.—GOTEREAU, GILLES, b 1642, fils de Jean et de Marie Rouher, de Ste. Catherine, de la Flote, évêché de la Rochelle; s 11 nov. 1726, au Cap St. Ignace. 8

1° VIEVILLE, (DE LA) Anne, (1) de St. Eustache, de Paris.

Anne, b 5 20 déc. 1672; m 5 27 juillet 1693, à Pierre CAROUE. — Gilles-Gabriel, b 5 3 juillet 1674; m 18 oct. 1700, à Elizabeth DOMINGO, à Québec 9; s 31 déc. 1719, à l'Îlet. — Marguerite, b 5 18 juin 1677; m 5 1er août 1699, à Jacques MARCHAND. — Michel, b 5 12 fév. 1679; m 5 7 août 1699. — Jeanne, b 5 20 nov. 1681; m 5 14 nov. 1701, à François BOUCHER. — Jacques, b 5 26 janv. 1685; s 5 16 déc. 1699.

2° RENUSSON, Catherine, b 1649; s 5 22 nov. 1719.

1679, (31 juillet) Québec.

I.—GOTTREAU, JEAN, (27 ans) b 1652, frère du précédent.

LE ROY, Marie, [NICOLAS I. Charles, b 3 fév. 1681, au Cap St. Ignace; 5 m 5 30 oct. 1710, à Madeleine TIBAUT. — Jean, b 5 14 oct. 1682; m 5 30 oct. 1710, à Geneviève BERNIER. — Marie-Anne, b 5 8 août 1684.

I.—GAULDREY, JEAN, soldat, était à Québec, en 1648.

GAUDRIA. — Voy. VARIN.

GAUDRY. — Variations et surnoms : BOURBONNIÈRE.

1653, (17 novembre) Québec. 9

I.—GAUDRY, DIT LA BOURBONNIÈRE, NICOLAS, b 1621, fils de Jacques et de Charlotte Chevalier, de Seings, évêché de Sez, au Perche; s 5 22 juin 1669.

MORIN, Agnès, (2) [NOEL I. s 31 août 1687.

Hélène, b 5 5 mars 1656; m à Pierre BOUCHER; s... — Jacques, b 1659; m 3 nov. 1701, à Anne BOURDON, à Boucherville. — Christine-Charlotte, b 5 16 juin 1661; m 1676, à Jean HAMEL. — Marie-Françoise, b 5 28 août 1662; m 27 juin 1678, à Jean PILOTE. — Nicolas, b 5 16 août 1664; m 7 janv. 1687, à Anne PIGEON, à Montréal. — Agnès-Marguerite, b 5 6 avril et s 5 30 mai 1666. — Agnès-Madeleine, b 5 20 nov. 1667. — Joseph-Alphonse, (posthume) b 5 15 fév. 1670.

1673, (6 février) Québec. 8

I.—GAUDRY DIT LA BOURBONNIÈRE, JACQUES, frère du précédent, s 5 30 mars 1691.

POIRIER, Anne, (3) [VINCENT I.

(1) Appelée Pineau, en 1672.

(2) Elle épouse, le 12 janvier 1671, Ignace Bonhomme, à Québec.

(3) Elle épouse, en 1692, Ignace Bonhomme.

Jean, b^o 7 août 1674. — Marie-Charlotte, b^o 31 juillet 1676; s^o 21 déc. 1689. — Jacques, b^o 13 janv. 1679; m 2 juillet 1703, à Marie-Anne GAUTIER, à Varennes. — André, b^o 7 nov. 1681; m^o 3 nov. 1711, à Marie-Anne PELTIER. — Marie-Angélique, b^o 12 avril 1685; 1^o m 9 nov. 1705, à Jean-Baptiste LEDUC, à Ste. Foye; 2^o m 12 août 1719, à Pierre TESSIER, à Ste. Anne de la Pérade; 3^o m à Mathurin CADOT. — Marie-Anne-Félicité, b^o 14 juin 1687. — Jean, b^o 27 août 1688.

1687, (7 janvier) Montréal. ²

II. — GAUDRY, (1) NICOLAS, [NICOLAS I. PIGEON, Anne, [PIERRE I. Barbe, b^o 1^{er} et s^o 12 oct. 1692. — Anonyme, b^o et s^o 29 sept. 1690. — Paul, b^o 24 mars 1694. — Françoise, b^o 29 mars 1697. — Nicolas, b 30 mai et s^o 2 juin 1699. — Joseph-Augustin, b^o 26 août 1700. — Marie-Agnès, b^o 27 mai 1703.

1694, (1^{er} février) Montréal. ⁵

II. — GAUDRY, (1) JACQUES, [NICOLAS I. GUILLORY, Jeanne, [SIMON I. s 6 juin 1707, à Varennes. ⁴ Jacques, b^o 23 nov. 1694. — Marie-Jeanne, b 17 fév. 1696, à la Pointe-aux-Trembles de Montréal; m^o 3 fév. 1717, à Jean-Baptiste CADIEU. — Jeanne, b^o 14 juin 1698. — Angélique, b^o 30 mai et s^o 4 28 juin 1700.

1657, (25 septembre) Québec. ³

I. — GAULIN, FRANÇOIS, b 1631, fils de Vincent et de Marie Bonnemer, de St. Martin du Viel, Bellefane, évêché de Sées, au Perche; s 9 déc. 1675, à Ste. Famille. ⁴ Rocheron, Marie, b 1638, fille de Julien et de Martine Lemoine, de St. Côme-le-Vert, évêché du Mans; s^o 4 20 déc. 1687. Louis, b^o 30 juillet 1658; s^o 4 12 oct. 1677. — Marie-Cécile, b^o 25 juillet 1659; s 18 sept. 1662, au Château-Richer. ⁵ — Simon, b^o 3 déc. 1661; m^o 4 12 juillet 1685, à Françoise LETOURNEAU. — Pierre, b^o 23 avril 1663; s 19 nov. 1687, à Montréal. — Marie-Madeleine, b^o 20 fév. 1665; m^o 4 27 janv. 1687. — François, b^o 5 mai 1666; s^o 4 16 déc. 1687. — Robert, b^o 27 sept. 1668; m^o 4 5 juillet 1688, à Elizabeth LETOURNEAU. — Marie-Thérèse, b^o 28 sept. 1670. — Marie-Thérèse, b^o 26 mars 1672; 1^o m^o 4 20 nov. 1686 à Martin BAUCHÉ; 2^o m 18 juin 1703, à Nicolas MARTIN, à St. François, Ile d'Orléans. — Antoine, b^o 17 avril 1674; ordonné, 21 déc. 1697; s^o 6 mars 1740. — Joseph, (posthume), b^o 4 5 juin 1676.

1664, (21 avril) Château-Richer.

I. — GAULIN, PIERRE, b 1630; s 17 nov. 1677, à Ste. Famille. ² LAUVERGNAT, Jacqueline, (2) b 1637, de la ville d'Orléans; s... Pierre, b^o 19 et s^o 26 mai 1675.

(1) Dit Le Bourbonnière.

(2) Elle épouse, le 30 janvier 1679, Marc Bateau, à Ste. Famille.

1685, (12 juillet) St^e Famille.

II. — GAULIN, SIMON, [FRANÇOIS I. L'ESTOURNEAU, Françoise, [DAVID I. Françoise, b 19 avril et s 1^{er} mai 1686, à St. François, Ile d'Orléans. ² — Simon, b^o 26 avril 1687.

1688, (5 juillet) St^e Famille. ^o

II. — GAULIN, ROBERT, [FRANÇOIS I. LETOURNEAU, Elizabeth, [DAVID I. Louis, b...; m 22 nov. 1717, à Marie CAMPAGNA, à St. François, Ile d'Orléans. — Marie, b^o 29 avril 1689. — Elizabeth, b 28 nov. et s^o 15 déc. 1690. — François, b^o 20 juin 1692. — Louis, b^o 17 mai 1694. — Marie-Madeleine, b^o 12 mai 1696; m à Augustin CANON. — Jean-Baptiste, b^o 8 mai 1698. — Marthe, b^o 6 mai 1700; m à Claude CANON; s 13 sept. 1719, à Ste. Anne du Nord. ³ — Marie-Ursule, b^o 13 mai 1702. — Marie-Dorothée, b^o 11 fév. 1704; m^o 5 fév. 1725, à Louis FORTIN. — Marie-Josette, b...; m 4 juin 1731, à Charles CANON, à l'Ilet.

1671, (26 octobre) Québec.

I. — GAUMONT, ROBERT, b 1635, fils de René et de Jeanne d'Alaine, de St. Pierre de Charençon, de Paris; s 10 sept. 1703, à St. Thomas. ⁶ ROBIN, Louise, b 1637, fille d'Etienne et d'Éléonore Maucais, de St. Sébastien, évêché de Coutance; s^o 16 nov. 1703. Louise, b 11 janv. 1673, au Château-Richer ²; m^o 2 oct. 1690, à Dominique REGAULT. — Germain, b^o 15 juillet 1674; m^o 16 nov. 1700, à Marie BALANT.

1668, (17 octobre) Québec. ²

I. — GORON, MICHEL, b 1636, fils de Pierre et de Louise Chapitre, de St. François-Pimoufrais, évêché de Luçon; s... ROBINEAU, Marguerite, b 1641, fille de Guillaume et de Jeanne Liénard, de St. Sulpice, évêché de Paris; s... Timothée, b^o 24 sept. 1670; s 9 nov. 1687, à Batiscau. — Gilles, b 1673. — Jean-Baptiste, b 16 août 1680, aux Grondines. — Marie-Marguerite, b 10 mars 1683, à Lévis. — Marie-Charles, b 10 août 1689, au Cap Santé; ³ m à François MAILLOT. — Françoise-Anne, b 1672; m^o 18 avril 1689, à Robert HOUY. — Marie-Françoise, b...; m 1702, à René MAILLOT. — Michel, b...

I. — GAUSSE DIT LE BORGNE, FRANÇOISE, b 1639, fille de Maurice et de Marguerite Blay, de St. Martin, évêché de Noyon, en Picardie; 1^o m 12 sept. 1661, à Nicolas DURAND, à Québec; 2^o m 28 mai 1663, à Robert LABERGE, au Château-Richer; s 8 mars 1714, à Beauport.

GAUTIER. — Variations et Surnoms : GAULTIER — GAUTHIER — COQUET — DE COMPERTÉ — DE LA CHENAYE — BOISVERDUN — DE LA VERANDERIE — SAGUINGOIRA — LAROSE — LANDREVILLE — LAROCHE.

1685, (15 octobre) Beauport.

I. — GAULTIER, JEAN, fils d'Edmond et de Madeleine Jahan, de St. Elol de Bordeaux; s 3 sept. 1723, à Québec.
GUYON, Marie, [FRANÇOIS II.]

I. — GAUTIER, PHILIPPE, Sieur de COMPORTÉ, de St. Etienne du Mont, de Paris.
PLICNON, Marie. (1)

Catherine, b...; m 13 mai 1638, à Denis DUQUET, à Québec. — Guillaume, b...; m 2 19 oct. 1648, à Esther DE LAMBOURG; s 2 26 juillet 1657. — Charles, b 1622, m 2 août 1656, à Catherine LE CAMUS; s 9 fév. 1703, à Ste. Foye.

1648, (19 octobre) Québec. 5 (2)

II. — GAUTIER DE LA CHENAYE, GUILLE., [PHILIPPE I.] s 26 juillet 1657.

DE LAMBOURG, Esthor, b 1630, fille de Nicolas De Lambourg, sieur de la Feuillée, et de Madeleine De Guier, de La Feuillée, proche d'Espéron; s...

Marie-Madeleine, b 5 11 oct. 1649. — Charles, b 5 23 oct. et s 5 17 nov. 1650. — Anne, b 5 19 janv. 1652; 1° m 5 26 nov. 1665, à Guillaume FENJOU; 2° m 5 25 oct. 1672, à Jacques RAGUENEAU; s 5 30 janv. 1706. — Guillaume, b 5 17 juin 1653. — Ignace, b 5 7 janv. 1655.

1656, (2 août) Québec. 5

II. — GAUTIER DIT BOISVERDUN, CHS., [PHILIPPE I.] s 9 fév. 1703, à Ste. Foye.

LE CAMUS, Catherine, b 1635, fille d'Hector et de Jacqueline Mondy, de Ste. Solinne; s avant 1681.

Anne, b 9 avril 1657; 1° m 12 oct. 1673, à Jean PICARD; 2° m 25 fév. 1686, à Nicolas SAMUS, à Boucherville?; s 15 oct. 1687. — Catherine, b 1659; 1° m 1679, à Pierre CARTIER; 2° m 1683, à Jean ROY; s 9 avril 1712, à la Pointe-aux-Trembles, Q. — Marie, b 2 mai 1660; m 5 17 oct. 1678, à François QUINTAL. — Geneviève, b 20 fév. 1662. — Claire, b 1er mai 1664, au Château-Richer; 1° m 7 8 nov. 1680, à Christophe FÉVRIER; 2° m 7 14 mars 1698, à Jean HOBERTIN. — Louise-Bernardine, b 20 août 1672, à Sillery. — Renée, b 5 sept. 1666, à Ste. Famille. — Marie-Madeleine, b 5 27 janv. 1669.

1663, (25 octobre) Château-Richer. 5

I. — GAUTIER, JOSEPH-ELIE, b 1626, de N.-D. de Solle, évêché de Poitiers; s 10 déc. 1700, à Ste. Famille. 5

MORRIÉ, Marguerite, (3) b 1648, de La Rochelle; s 9 juin 1701.

Joseph, b 5 29 nov. 1664; s 5 27 sept. 1684. — Marguerite, b 5 15 déc. 1666; m 5 6 août 1686, à Jean DUBREUIL; s 22 déc. 1702, à St. Jean, I. O. — Louise, b 5 21 déc. 1668; 1° m 5 10 avril 1684, à Louis GREFFARD; 2° m 5 9 janv. 1690, à Pierre HAVARD. — Marie, b 5 3 mars 1671; m 5 10 fév. 1688, à Denis CHARLAND. — Guillaume, b 5 29 mai

1673; s 5 10 nov. 1684. — Marie-Anne, b 5 5 août 1675; 1° m 5 7 juin 1695, à Jean AUGER; 2° m 7 août 1713, à Jacques LE SOUDAN, à Québec. — André, b 5 28 avril 1678. — Jacques, b 5 3 août 1680. — François, b 5 23 oct. 1682. — Anne, b 5 21 et s 5 27 déc. 1684. — Elizabeth, b 5 21 déc. 1684; s 5 2 avril 1685. — Geneviève, b 5 16 août 1681.

1667, (26 septembre) Trois-Rivières. 5

I. — GAULTIER, (1) RENÉ, b 1634; s 5 4 juin 1689, (dans l'église).

BOUCHER, Marie, [PIERRE II.]
René, b 1669. — Jeanne, b 1671. — Louis, (2) b 5 7 sept. 1673; m... — Madeleine, b 5 8 oct. 1674; m 29 août 1694, à Charles PETIT-LE-VILLIER, à Montréal. — Pierre, b 1675. — Jacques-René, b 5 28 oct. 1677; m 5 7 août 1712, à Jeanno LEMOYNE. — Jean-Baptiste, b 5 30 nov. 1677; ordonné 3 déc. 1700; s 30 mars 1726, à Québec. — Marie-Renée, b 5 20 nov. 1682; 1° m 18 janv. 1701, à Christophe DUFROS, à Varennes?; 2° m 24 janv. 1720, à Timothée SYLVAIN, à la Pointe-aux-Trembles de Québec. — Anne-Marguerite, b 5 5 août 1684, religieuse ursuline, dite de la Présentation; s 1 5 juillet 1726. — Pierre, b 5 18 nov. 1685; m 5 29 oct. 1712, à Marie-Anno DANNONNEAU. — Philippe, b 5 3 juin 1687; s 5 13 janv. 1688. — Jean-Baptiste, b 5 18 nov. 1688. — Marie-Marguerite, b 28 janv. 1680, à Boucherville; b 2 sept. 1707, à Louis HINGUE, à Varennes.

1668, (12 novembre) Montréal. 5

I. — GAUTIER DIT SAGUINGOIRA, PIERRE, b 1629, fils d'Ignace et de Marie Boucher, de Rissily, évêché de Xaintes; s 6 déc. 1703, à Lachine. 4
Rousset, Charlotte, b 1646, fille de Thomas et de Barbe Poisson, de La Ronde d'Evreux, en Normandie; s avant 1699.

Jean, b 5 28 sept. 1669. — Joseph, b 5 20 mars 1672; 1° m 5 16 août 1699, à Clémence JARRY; 2° m 4 8 fév. 1718, à Marie FORTIER. — Jean-Baptiste, b 5 8 mai 1674. — Anne, b 5 27 fév. 1676; m 5 22 fév. 1689, à Jacques DENIS. — Pierre, b 5 25 mars 1679. — Claude, b 5 15 août 1681. — Marie, b 5 23 avril 1684; m 5 25 fév. 1702, à Alexandre TURPIN. — François, b 5 26 nov. 1686.

1669, (11 avril) Ste. Famille. 5

I. — GAULTIER DIT LAROSE, RENÉ, b 1626, de la Bevière sus-dive, évêché de Poitiers; s 30 déc. 1687, à St. Jean, I. O. 5
LABASTILLE, Renée, b 1649, de St. Séverin, évêché de Paris; s...

Jeanne, b 2 2 sept. 1670; m 3 fév. 1689, à Guillaume CHEVALIER, à Beauport. 4 — Jean, b 2 10 janv. 1672. — Pierre, b 2 24 mai 1673. — Catherine-Agnès, b 2 26 déc. 1674; m 30 avril 1696, à Jean-Baptiste LACODRAY, à Québec?; s 5 23 fév. 1756. — Antoinette, b 2 23 fév. 1676. — Antoine, b 2 16 août 1677. — Marguerite, b 2 5 mars 1679. — Guillaume, b 5 21 sept. 1680. — Marie-Madeleine,

(1) Elle épouse, Charles Sylvestre.

(2) Contrat de mariage passé par De Herman.

(3) Elle est appelée "Maugua" — Recensement de 1681.

(1) Chevalier, Seigneur de Varennes, du Tremblay et de plusieurs autres lieux, ex gouverneur des Trois-Rivières, en 1669.

(2) De la Vérandrie, oncle de Madame d'Youville.

b^o 23 sept. 1684. — *Louise*, b^o 25 août 1686. — *François*, (posthume) b^o 23 janv. 1688. — *Guillaume*, b^o 21 sept. 1680.

1609, (16 juillet) Québec. *

I. — GAULTIER, MATHURIN, b 1633, fils de Jean et de Louise Barbotine, de Bourg-Neuf, évêché de La Rochelle; s^o 9 oct. 1711.
GIRAUT, Anne, b 1643, fille d'Antoine et de Jeanne Girodelle, de St. Gilles de Surgère, évêché de La Rochelle; s...
Jeanne, b^o 15 juin 1670; m^o 17 juin 1696, à Etienne CHEVALIER. — *Jean*, b^o 15 nov. 1671. — *Anne*, b^o 23 mars 1673; m^o 11 août 1699, Jean, LOISEAU. — *Marie-Louise*, b^o 29 sept. 1678; m^o 7 fév. 1707, à Jean CASSE. — *Jacques*, b^o 24 et s^o 25 janv. 1682. — *Charles*, b^o 10 mai 1683. — *Françoise*, b...; m 1696, à Vincent CROTEAU.

1671, (26 novembre) Trois-Rivières. *

I. — GAULTIER, JEAN, b 1619, fils de Gabriel et de Jeanne Chardavouenne, de Xaintes.
PETIT, Jeanne, [NICOLAS I.
Catherine, b^o 6 nov. 1673; m 12 nov. 1696, à Christophe LUSSIER, à Varennes. — *Jeanne*, b^o 9 janv. 1676. — *Marguerite*, b^o 29 sept. 1677; m 26 janv. 1706, à Pierre GATIEU, à Montréal. — *Jean*, b 4 avril 1680, à Boucherville^o; m^o 15 mars 1704, à Angélique JENTÉ. — *Marie*, b^o 27 mai 1682. — *Marie-Madeleine*, b^o 9 août 1684; s^o 24 janv. 1691. — *Nicolas*, b^o 1^{er} sept. 1686; s^o 9 fév. 1691. — *Anne*, b^o 2 mars 1689. — *Jacques*, b^o 25 juillet 1691. — *Pierre*, b^o 26 mai 1694. — *Marie-Madeleine*, b^o 20 avril 1697; m^o 27 avril 1720, à Joseph BRODEUR. — *Marie-Renée*, b^o 22 juillet 1699. — *Joseph*, b^o 3 oct. 1701. — *Charlotte*, b^o 8 mars 1704.

1671.

I. — GAUTIER DIT LANDREVILLE, MATHURIN, b 1643; s 8 sept. 1711, à Varennes.^o
PHILIPPEAU, Nicole, [CHARLES I.
b 1655.
Angélique, b 28 juin 1672, à Montréal^o; m 19 avril 1689, à Nicolas CHAPUT, à la Pointe-aux-Trembles de Montréal.^o — *Anne*, b^o 25 juillet et s^o 26 nov. 1673. — *Catherine*, b^o 25 juillet 1673; m^o 2 mai 1695, à Nicolas MILLET. — *Louis*, b^o 4 fév. 1675; s^o 17 juillet 1694. — *Louis*, b^o 29 mars 1676; 1^o m^o 25 janv. 1701, à Marguerite MÉNARD; 2^o m^o 2 août 1717, à Marguerite BENOIT, à Verchères. — *Charles*, b^o 17 août 1677; m 12 déc. 1701, à Barbe GOURNAY, à Repentigny. — *Marie*, b^o 31 mars 1679; 1^o m^o 2 juillet 1703, à Jacques GAUDRY; 2^o m^o 23 mai 1717, à Pierre VAILLANT. — *Jeanne*, b^o 14 oct. 1680; m^o 4 nov. 1698, à Jean LANGLOIS; s^o 8 mai 1703. — *Jean*, b^o 6 avril 1682; m 2 nov. 1720, à Thérèse MOREAU, à Québec. — *Marie-Anne*, b^o 12 oct. 1684; m^o 23 nov. 1699, à François RAINEAU. — *Marguerite*, b^o 13 mai 1686; m^o 23 janv. 1708, à André LANGLOIS. — *Anonyme*, b et s^o 27 oct. 1687. — *Françoise*, b^o 5 avril 1689; m^o 26 oct. 1709, à Nicolas CUSSON. — *Lambert*, b^o 10 janv. 1691; m^o 25 nov. 1726, à Marie-Catherine PHILIPPEAU. — *Pierre*, b^o 7 fév. 1693; m^o 23

nov. 1718, à Marie-Anne PREVOST. — *Marie-Anne*, b^o 23 janv. 1695. — *Marie-Madeleine*, b^o 26 mars 1697; m^o 29 janv. 1720, à Christophe JANSON.

1672, (22 novembre) Québec. *

I. — GAULTIER, PHILIPPE, (1) b 1641, fils de Philippe et de Gilette De Vernon, du bourg de Ste. Anne, évêché de Poitiers; s^o 22 nov. 1682.
BAZYRE, Marie, b 1644, fille de Jean et de Jeanne Le Borgne, de Rouen; s^o 19 déc. 1687.
Charles-Philippe, b^o 8 déc. 1673; s^o 13 nov. 1680, dans l'église de Québec. — *Marie-Madeleine*, b^o 11 déc. 1674; religieuse ursuline, dite Ste. Agathe; s^o 28 fév. 1703. — *Jacques-Philippe*, b^o 16 nov. 1675; s^o 9 sept. 1732. — *Marie-Anne-Charlotte*, b^o 5 août 1677; s^o 5 juillet 1678. — *Anne*, b^o 7 juillet 1678; religieuse ursuline, dite St. Gabriel; s^o 7 août 1733. — *François*, b^o 25 avril et s^o 20 mai 1679. — *Angélique*, b^o 2 avril 1680; m^o 27 nov. 1696, à Denis RIVEAUX. — *Marie-Anne*, b^o 5 juin 1681; 1^o m^o 12 janv. 1700, à Alexandre PEUVRET; 2^o m^o 6 fév. 1708, à Claude DU TISNÉ; s^o 18 juin 1711. — *Charles-François*, b^o 27 fév. 1683. — *Françoise-Charlotte*, b^o 24 déc. 1684; s^o 14 mai 1686. — *Louis*, b^o 23 mai 1686.

I. — GAUTIER, Louis, b 1656, frère du précédent.

I. — GAULTIER, JACQUES, charpentier, b 1647.
DE NEVERS, Elizabeth-Ursule, [ETIENNE I.
b 1658.
Marie-Anne, b 6 oct. 1674, à Québec^o; s... (2) — *Joseph*, b^o 15 mars 1678; m à Marie-Catherine HAMEL. — *Jacques*, b...; m 28 juillet 1703, à Françoise LAMBERT, à St. Michel. — *François*, b 5 août 1675, à Sillery; m à Elizabeth-Ursule HAMEL. — *Marie-Angélique*, b 21 avril 1682, à la Pointe-aux-Trembles de Québec. — *Augustin*, b...; m 28 nov. 1713, à Marie-Josette JOUET, à Varennes.^o — *Elienne*, b...; m^o 25 oct. 1717, à Anne DE CELLES.

1675, (21 janvier) Québec. *

I. — GAUTIER DIT LAROCHE, JEAN, taillandier, b 1645, fils de Mathurin et de Catherine Loumeaux, d'Eschillais, de Xaintes; s^o 27 mai 1690.
LEFEBVRE, Angélique, (3) [LOUIS I.
François, b^o 12 oct. 1675; 1^o m^o 9 janv. 1696, à Louise AUGRAN; 2^o m^o 18 fév. 1716, à Marie MARCHAND; s^o 2 fév. 1747. — *Catherine-Angélique*, b^o 25 avril 1677; 1^o m^o 24 nov. 1695, à Pierre SAMSON; 2^o m^o 27 oct. 1710, à Edouard CLÉMENT. — *Jean-Baptiste-Antoine*, b^o 18 juin 1679; s^o 14 avril 1699. — *Geneviève*, b^o 8 juin 1681; 1^o m^o 7 mai 1703, à Michel CADDÉ; 2^o m^o 24 nov. 1711, à François RAGEOT; s^o 30 mars 1727. — *Claude*, b^o 23 déc. 1684. — *Pierre*, b^o 27 avril 1687. — *Nilaire*, b^o 22 oct. 1689.

(1) Sieur de Comporté, conseiller du Roy et prevost, des Maréchaux de France, en ce pays.

(2) Recensement de 1681.

(3) Elle épouse, le 4 septembre 1690, Pierre Brunet, à Québec.

1077, (19 juillet) P^{re}-aux-Trembles, (M.)

I. — GAUTIER DIT ST. GERMAIN, GERMAIN, b 1647, fils de Germain et de Louise Viollard, de de Beubece, évêché de Rouen.

BEAUCHAMP, Jeanne, [JACQUES I. Denise, b 1679; m 8 nov. 1700, à Philippe PAYER, à Boucherville. ³ — Anonyme, b et s 4 mars 1681, à Repentigny. ⁵ — Jean, b 10 janv. 1682. — Pierre, b 10 nov. 1684; s 17 janv. 1709, à St. François, Ile-Jésus. — Françoise, b 13 juin 1687. — François, b 14 mars 1691. — Joseph, b 4 janv. 1694; s 1^{er} juillet 1700. — Jacques, b 5 déc. 1696. — Michel, b 1^{er} mars 1699. — Agnès, b 4 nov. 1701.

1085, (15 octobre) Beauport. ¹

I. — GAULTIER, JEAN, (1) [EDMOND I. s 3 sept. 1723, à Québec. ⁵
GUYON, Marie, [FRANÇOIS II. s 13 juin 1740.

Marie, b 13 sept. 1686; s 20 janv. 1703. — Marie-Charlotte, b 16 juillet 1688, à Montréal; m 7 juillet 1710, à Sébastien CHANCELIER. — Elizabeth, b 28 mai 1690; s 25 janv. 1703. — Marie-Anne, b 8 déc. 1691; s 24 janv. 1703. — Louise-Geneviève, b 7 mai 1694. — Pierre, b 20 mai 1697. — Jeanne, b 25 avril 1699; s 1^{er} fév. 1703. — Marie-Thérèse, b 29 mars 1701; s... — Marie-Thérèse, b 19 juin 1703; m 22 sept. 1723, à Philippo CARREROT. — Marie-Anne, b 7 avril 1705; m 16 mai 1727, à Simon SOUPRIAN; s 8 oct. 1735. — Marie-Elizabeth, b 15 mars 1711; m 20 juillet 1729, à Pierre TREFFLÉ.

1096, (9 janvier) Québec. ⁵

II. — GAUTIER DIT LAROCHE, FRANÇOIS, [JEAN I. taillandier; s 2 fév. 1747.

1^o AGRAN, Louise, [PIERRE I. s 24 fév. 1715.
Jean-François, b 8 et s 30 oct. 1696. — Louise-Geneviève, b 12 janv. 1698; 1^o m 25 juin 1720, à Louis DUPLAIS; 2^o m 9 nov. 1728, à Jean-Baptiste COTTON; s 3 déc. 1762. — François, b 20 et s 25 août 1700. — Marie-Catherine, b 24 oct. 1701; m 25 nov. 1720, à Henry BELLISLE dit LAMARRE. — Marguerite, b 8 janv. 1704; s 15 juin 1705. — Simon-François, b 5 mai 1706; s 25 août 1714. — Marguerite, b 28 oct. 1708; m 26 août 1743, à Joseph DUFRESNE. — Antoine, b 7 janv. 1711; m 23 janv. 1736, à Louise BOISSEL; s 8 fév. 1756. — Jean-Baptiste, b 9 sept. 1712; s 5 sept. 1714. — Marie-Anne, b 10 juin et s 6 août 1714, à Charlesbourg.

1766, (18 février) Québec. ⁵

2^o MARCHAND, Marie, [JEAN I. Etienne, b 17 et s 18 fév. 1717. — Marie-Geneviève, b 9 mai 1719; m 11 mai 1738, à Jean LETOURNEAU. — Louise-Elizabeth, b 8 janv. 1721.

1609, (25 février) Québec.

I. — GAUTIER, Jacques, b 1669, fils de François et d'Andrée, de Ste. Radegonde, évêché de Poitiers; s 12 août 1741, au Cap St. Ignace. ⁵

(1) Sergent de la Compagnie de M. de Crisafy.

FAYE, Agathe, [PIERRE I. Charles, b 20 nov. 1699, à l'Ange-Gardien. — François-Marie, b 1^{er} sept. 1702. — Marie-Josette, b 17 oct. 1704; m 28 avril 1727, à Jean-Baptiste CHAMBERLAN; s 26 fév. 1740. — Dorothee, b 27 fév. 1706. — Marie-Madeleine, b 23 fév. 1708; m 24 nov. 1732, à Louis MABANDA; s 11 nov. 1735. — Ignace, b 6 fév. 1710. — Jacques, b 14 avril 1714. — Simon-Pierre, b 12 mai 1720. — Angélique, b...; m 26 nov. 1736, à Charles MAROIS.

1609, (16 août) Montréal.

II. — GAULTIER, JOSEPH, [PIERRE I. 1^o JARRY, Clémence, [ELOI I. veuve d'André Rapin. Joseph, b 7 juin 1700, à Lachine. 1718, (8 février) Lachine. ⁵
2^o FORTIER, Marie, [LOUIS I. Marie-Josette, b 10 mars 1719. — Angélique, b 5 12 août 1720.

I. — GAUTIER, (1) LOUIS, b 1670; s 17 avril 1757, à Ste. Foye.

1^o PREMONT, Agnès.

1726, (15 octobre) Ste. Foye.

2^o BERNARD, Marie-Anne, [CHARLES II.

1673, (18 septembre) Québec.

I. — GAUTRON DIT LA ROCHELLE, MICHEL, b 1646, fils de Daniel et d'Antoinette Foubert, de LA ROCHELLE; s 20 janv. 1719, à St. Etienne de Beaumont. ⁵

1^o POISSON, Catherine, b 1654, fille de Jean et de Catherine Foulon, de St. Paul de Paris; s avant 1681.

2^o BISSONNET, Madeleine, [PIERRE I. s 12 mai 1715, à St. Michel. ⁵

Jeanne, b...; 1^o m 9 fév. 1711, à Arnaud LAVENONE; 2^o m 29 janv. 1714, à Joseph PORTELANCE. — Michel, b 24 mars 1695; 1^o m 25 juin 1714, à Marie-Anne ALLAIRE; 2^o m à Marie-Anne CARRIER. — Marie, b...; m 8 fév. 1705, à Claude LEFEBVRE. — Pierre, b 18 avril 1700. — Jacques-Honoré, b 22 janv. 1704. — Dorothee, b 26 mars 1707. — Angélique, b 28 déc. 1710; m 18 nov. 1726, à Joseph QUERET.

1665, (22 octobre) Québec. ⁵

I. — GAUVIN, JEAN, b 1641, fils de Louis et d'Anne de L'Épine, de Croixchapeau, évêché de La Rochelle; s 7 juin 1706, à Lorette. ⁵

MAGNAN, Anne, b 1651, fille de Simon et d'Anne — de St. Germain d'Auxerre. Jean-Nicolas, b 24 janv. 1667. — Marie-Anne, b 5 mars 1671, à Sillery. ⁵ — Jean-François, b 2 oct. 1673. — Etienne, b 1^{er} juin 1676; 1^o m 11 mai 1700, à Anne BULTET; 2^o m 9 avril 1709, à Jeanne FISET, à l'Ange-Gardien. — Jean, b 21 janv. 1680. — Marie, b 23 août 1681; m 8 juillet 1705, à Charles BOUIN. — Pierre, b 17 juin 1684; m 1^{er} août 1707, à Marie-Anne FISET. — Jacques, b 16 mai 1690. — Pierre-Joseph, b 2 janv. 1695.

(1) Sieur de la Pigeonnière, 1^{er} Capitaine du détachement de Ste. Foye, était à Ste. Foye, en 1700.

I. — GAUVIN, JLAN.

- 1° BEDARD, Marie.
Jean, b 1675 ; m 29 mai 1702, à Madeleine BOUCHARD, à la Rivière-Ouelle. *
 2° MAIZERAT, Olive. [RENÉ I.
Jean-Baptiste, b 28 fév. 1687, à Québec.
 3° TROTIER, Marie-Madeleine.
Jacques, b 1689 ; m 14 nov. 1712, à Louise ST. PIERRE. — *François*, b...

1668, (30 juillet) Québec. *

I. — GAUVREAU, NICOLAS, armurier, b 1641, fils de Pierre et de Gabrielle Raimbault, de Dompierre, évêché de Luçon ; s 21 janv. 1713, à 72 ans.

- BISSON, Simone. [GERVAIS I.
 s 13 mars 1722, à 62 ans.
Nicolas, b 22 et s 30 nov. 1669. — *Marie-Anne*, b 6 nov. 1671. — *Pierre*, b 7 avril 1674 ; 1° m 8 oct. 1698, à Marie-Anne DEMOSNY ; 2° m 23 nov. 1705, à Madeleine MESNAGE ; s 5 fév. 1717. — *Catherine*, b 25 sept. 1676 ; s 25 juillet 1677. — *Marie-Geneviève*, b 7 sept. 1678 ; m 23 mai 1696, à Charles RAGEOT ; s 26 déc. 1702. — *Marie-Madeleine-Angélique*, b 8 sept. 1680 ; s 20 nov. 1683. — *Marie-Ursule*, b et s 9 juillet 1682. — *Marie-Catherine*, b 29 août 1683. — *Louis*, b 25 août 1685 ; s 7 août 1687. — *François-Borgia*, b 1687 ; s 29 mars 1706. — *François-Nicolas*, b 10 oct. 1688. — *Marie-Anne*, b 15 sept. 1690. — *Charles-Joseph*, b 7 août et s 9 déc. 1693.

1698, (8 octobre) Québec. *

II. — GAUVREAU, PIERRE, [NICOLAS I. maître armurier du roy ; s 5 fév. 1717.

- 1° DEMOSNY, Marie-Anne. [JEAN-BAPTISTE I.
 s 16 déc. 1702.
Marie-Catherine, b 18 août 1699. — *Pierre*, b 29 oct. 1701 ; s 26 juillet 1703.

1705, (23 novembre) Québec. *

- 2° MESNAGE, Madeleine, (1) [PIERRE I.
Pierre-Bonaventure, b 14 juillet 1707 ; s 13 oct. 1708. — *Marie-Anne-Françoise*, b 3 fév. et s 29 mars 1709. — *Pierre*, b 31 janv. 1710 ; s 3 oct. 1714. — *Marie-Madeleine*, b 18 nov. 1711 ; m 17 janv. 1730, à Joseph ROUSSEL ; s 6 mars 1758. — *Marie-Louise*, b 13 mars 1713 ; s 28 juillet 1714. — *Marie-Anne*, b 11 juin 1714 ; m 28 avril 1732, à Jean-Baptiste MARTEL. — *Pierre-Charles*, b 25 sept. 1715. — *Marie-Thérèse-Catherine*, b 26 janv. et s 23 avril 1717.

GAVERAN, RÉMI, tailleur, b 1659 ; s 13 déc. 1689, à Québec.

GAYON. — VOY. DE LA LANDE.

GAZAILLE. — Variations et surnoms : GAZOIL — BLET — BELET — ST. GERMAIN.

1668, (8 octobre) Québec.

I. — GAZAILLE, JEAN, b 1643, fils de Jean et d'Andrine Regné, de Sazara, évêché de Périgueux.

- (1) Elle épouse, le 12 février 1722, Philippe Damours, à Québec.

Touzé, Jeanne, b 1644, fille de Jean et de Jeanne —, de St. Pierre du Dreux, évêché de Chartres ; s...
Marie, b... ; m 1688, à Hilaire BOURGINE. — *Barbe*, b 13 mars 1678, à Sorel. — *Marie-Marthe*, b 15 janv. 1676, à Boucherville ; m à Gilles BOURGARD. — *Jean*, b 14 mars 1683, à Contrecoeur.

I. — GAZAILLE, JEAN.

- BEAUVEAU, Jeanne.
Jeanne, b 2 déc. 1676, à Sorel ; m à René CHOLET. — *Barbe*, b 3 mai 1681, à Contrecoeur ; m à Pierre BENOIT. — *Pierre*, b 7 juin 1686 ; m à Thérèse BADAILLA. — *Madeleine*, b... ; m 9 août 1711, à Louis FOISY, à Verchères. — *Marie-Elizabeth*, b 1^{er} août 1683. — *Jean-Baptiste*, b 10 août 1719.

II. — GAZAILLE DIT BLET, PIERRE, [JEAN I. BADAILLA, Thérèse, veuve de Pierre Guignard. [LOUIS I.
Pierre, b 2 avril 1711, à Verchères.

I. — GAZELLE DIT FAROU, SUZANNE, m 7 juin 1663, à François DUPONT, au Château-Richer.

I. — GAZELIER, PHILIPPE, b 1640 ; s 4 janv. 1709, à Lorette.

1694, (10 novembre) Québec. *

I. — GAZON DE LA CHATEIGNERAIE, CHS.-ETIENNE, b 1665, fils de Charles (conseiller du Roy) et de Marie Perron, de Paris. [PIERRE I.
 NORMAND, Marguerite, Charles, b 27 oct. 1695.

GÉLINEAU. — Variation : GÉLINAS.

I. — GÉLINEAU, ETIENNE, b 1624.

- 1° ROBERT, Huguette.
Jean, b 1646 ; m 1670, à Françoise GERMAIN.
 2° DE BEAUREGARD, Marie, veuve de Sébastien Langeleur.
Jean-Baptiste, b 24 juin 1684, à la Pointe-aux-Trembles, Q. — *Louis*, b 12 mai 1687 ; s 2 mai 1689, à Québec.

1670.

II. — GÉLINAS, JEAN, [ETIENNE I. DE CHARMERIL, Françoise, b 1652, fille de Julien et de Julienne Bercé, de St. Sauveur, évêché du Mans ; s...

- Jean-Baptiste*, b 1671 ; m 8 nov. 1700, à Jeanne BOISSONNEAU, à St. Jean, I. O. — *Etienne*, b 1670 ; m 8 nov. 1701, à Marguerite BENOIT, aux Trois-Rivières ; s 26 sept. 1720. — *Benjamin*, b 1672. — *Pierre*, b 1674 ; m à Madeleine BOURBEAU. — *Françoise*, b 1676. — *Marie-Anne*, b 13 sept. 1678 ; m 21 janv. 1702, à Pierre RUCHEREAU. — *Marguerite-Jeanne*, b 20 juillet 1683 ; m 1^{er} sept. 1707, à Pierre DURVAU.

1687, (15 mai) Contrecoeur.

I. — GELINAUD, FRANÇOIS, de St. Paul, évêché de Xaintes.

MÉNARD, Marguerite, (1) [PIERRE I.

(1) Elle épouse, en 1698, Luc Deguire.

Marie-Françoise, h... ; m 11 janv. 1712, à Louis PICHET, à Repentigny. — *Daniel-Marin*, b 5 oct. 1694, à Montréal.

1667, (9 octobre) Québec. ²

I. — GELY DIT LAVERDURE, JEAN, b 1639, fils de Jean et de Raymond Robert, de N.-D. de Rabutin, évêché d'Alby.

TURNAL, Ursule, b 1647, fille de Jean et de Gabrielle Donis, de St. Séverin de Paris.
François, b ² 2 fév 1670 ; m 3 juin 1697, à Marie Anne LANCELIER, au Cap St. Ignace. ⁶ — *Jeanne*, b ² 4 avril 1672 ; 1^o m ² 14 juillet 1701, à Jean DAUPHIN ; 2^o m ² 8 nov. 1719, à Louis JOLLET. — *François*, b ² 8 mai 1674 ; m 1694, à Etienne BARILLON. — *Pierre*, b 2 sept. 1678, à Lorette. ⁴ — *Jacques-Claude*, b ² 22 sept. 1676 ; s ² 27 oct. 1699. — *Jean*, b ² 28 août 1680. — *Jean-André*, b ² 22 nov. 1681. — *Jeanne-Ursule*, b ² 17 avril 1683. — *Jean-Baptiste*, b ² 11 oct. 1685. — *Marie-Angèle*, b ² 20 janv. 1687 ; m ² 23 nov. 1711, à Etienne GAGNÉ. — *Marie-Jeanne*, h... ; m 1689, à Jean MARCHET.

1697, (3 juin) Cap St. Ignace. ⁵

II. — GELY, JEAN-FRANÇOIS, [JEAN I. LANCELIER, Marie-Anne, [SÉBASTIEN I. Gertrude, b ² 29 sept. 1698. — *Marie-Jeanne*, b 28 déc. 1700, à Ste. Foy. — *Marie-Anne*, b et s 15 mai 1701, à Lorette. ⁵ — *François*, b ² 8 oct. 1702. — *Noël*, b ² 14 sept. 1704. — *Marie-Charlotte*, b ² 25 avril 1707. — *Louis-Etienne*, b ² 3 mars 1710 ; s ² 11 fév. 1711. — *Jean-Baptiste*, b ² 7 juillet 1712 ; s ² 9 sept. 1714.

1703, (5 février) Montréal.

I. — GEMS, (1) GUILLAUME, LIMOUSIN, Catherine, [HILAIRE I.

1665, (12 octobre) Québec. ⁶

I. — GÉNAPLE DIT BELLEFOND, FRANÇOIS, menuisier, géolier, notaire, b 1644, fils de Claude et de Catherine Coursier, de St. Méry, de Paris ; s ² 7 oct. 1709.

DE LA PORTE, Marie-Anne, (2) b 1646 ; fille de Pierre et d'Anne Voyer, de St. Sulpice de Paris ; s ² 28 juin 1718.

Marie-Anne, b ² 2 mars 1667 ; m ² 26 janv. 1688, à Charles DAMOURS. — *Jean-François*, b 31 mars 1669, à Sillery. ⁶ — *Mathias*, b ² 23 fév. 1671. — *Charles-Michel*, b ² 16 nov. 1672. — *Marie-Angélique*, b ² 2 nov. 1673. — *Charles*, b ² 4 mars 1675. — *Jacques-Marie*, b ² 30 août 1676 ; m ² 18 août 1699, à Marie TIBERGE. — *Marie-Madeleine*, b ² 11 oct. 1678 ; s ² 15 janv. 1703. — *Jean-Baptiste-Joseph*, b ² 6 août 1680 ; m ² 7 janv. 1710, à Elizabeth LE NORMAND.

(1) William James, ou Guillaume de Gène, jeune anglais, né près de Wimboron, Dorchester-shire, Angleterre, en novembre 1633, fils de Nicolas et de Christine North, vena en septembre 1696, à la Baie Verte, Terre-Neuve, où il fut pris, en janvier 1697, par Claude Robillard, fils d'un habitant de Montréal, dans une expédition de guerre, faite sous la conduite d'Iberville ; fut baptisé, à Montréal, le 6 janvier 1698. Il était alors pensionnaire de M. Léonard Chaigneau, prêtre, maître d'école de cette paroisse.

(2) Elle épouse, le 22 nov. 1711, René Hubert, à Québec.

1699, (18 août) Québec.

II. — GÉNAPLE, JACQUES-MARIE, [FRANÇOIS I. TRIBERGE, Marie, (1) [GABRIEL II. *Jacques-Marie*, h... ; s 14 nov. 1699, à St. Jean, Ile d'Orléans. ⁶ — *Jacques*, b 6 et s ² 11 août 1700.

GENDRAS. — Voy. GENDRON.

I. — GENDRE, (LE) JEANNE, h... ; m 1656, à Claude SAUVAGEOT.

I. — GENDRE, MARIE, h... ; 1^o m à Jean-Baptiste BOURGERY ; 2^o m 1658, à Florent LECLERC.

GENDRON. — *Variations et surnoms* : GENDRAS — JANDRAS — GENDREAU — LAFONTAINE — LA POUSSIÈRE — LA ROLANDIÈRE.

1656, (19 février) Québec. ⁶

I. — GENDRON DIT LAFONTAINE, NICOLAS, b 1634, fils de Pierre et de Marie Renaut, du château d'Oléron ; s 16 janv. 1671, à Ste. Famille. ⁷ HUBERT, Marie-Marthe, (1) b 1642, fille de Toussaint et de Catherine Champagne, de St. Pierre, en Champagne.

Jean-François, b ² 12 déc. 1657. — *Marie*, b 1658 ; s ² 31 déc. 1721. — *Jean-Baptiste*, b ² 21 et s ² 25 nov. 1660. — *Jacques*, b 16 nov. 1662, au Château-Richer. ⁷ — *Nicolas*, b ² 23 déc. 1664. — *Jean*, b 16 janv. 1667, à Ste. Famille. ⁸ — *Marie-Marthe*, b ² 20 avril 1669 ; m ² 18 oct. 1685, à Pierre SILVESTRE. — *Jacques*, h... ; m ² 28 nov. 1686, à Anne CHALAN. — *Pierre*, b 1670 ; m ² 8 nov. 1694, à Marie TIBERGE.

1663, (24 janvier) Château-Richer. ⁷

I. — GENDRON DIT LAPOUSSIÈRE, PIERRE, maçon, de St. David d'Alleron, évêché de Xaintes, GARNIER, Jeanne, veuve de Louis De la Mare, de St. David, évêché de Xaintes.

Marie, b ² 4 sept. 1663 ; 1^o m 3 fév. 1682, à André CASSAN, à l'Ange-Gardien ⁶ ; 2^o m ² 1^o juillet 1694, à René BERTRAND. — *Anne*, b ² 20 avril 1665 ; 1^o m ² 20 août 1685, à Jean MÉRIG ; 2^o m ² 12 oct. 1702, à Jean-Jacques AUTRAY. — *Jacques*, b ² 8 fév. 1667. — *Pierre*, b ² 14 mai 1669 ; m 1690, à Marguerite BARBOT. — *Catherine*, b ² 15 fév. 1671 ; m ² 15 nov. 1688, à Jacques DE LUENÉ. — *Gervève*, b 24 oct. 1673, à Québec.

1664, (21 juillet) Montréal. ⁸

I. — GENDRON DIT LA ROLANDIÈRE, GUILLAUME, b 1630, fils de Julien et de Julienne Janigon, de Blay, évêché de Nantes ; s ² 24 sept. 1687. LOISEAU, Anne, b 1636, (3) fille de François et de Barbe Gaulin de St. Sulpice, faubourg St. Germain, de Paris.

Marie, b ² 10 déc. 1666 ; m 6 avril 1679, à René POUPART, à Boucherville. ⁵ — *Catherine*, b ² 11 nov. 1668 ; m ² 19 août 1686, à Antoine POUDET.

(1) Elle épouse, le 27 juillet 1709, Pierre TICAL, à Québec.

(2) Elle épouse, le 23 nov. 1671, Benoit PONSARD, à Ste. Famille.

(3) Elle épouse, le 2 août 1688, Charles Lemoine, à Montréal.

I. — GENDRON, PIERRE-JEAN, b 1643.
 1° CHARPENTIER, Marie, b 1655.
 Antoine, b... ; m 16 août 1707, à Marie-Charlotte LAROU, à Batiscau. 2° — René, b... ; m 21 juillet 1710, à Marie LAROU. — Ursule, b... ; m 3 fév. 1694, à Charles VALLÉ, à Ste. Anne de la Péraide. — Jean, b 1674 ; m 20 mars 1696, à Marie-Anne PRINSEAUX. — Marie, b 1679.

1715, (17 juillet) Ste. Anne de la Péraide.

2° LEPEVRE, Marie, veuve de Louis Guilbaut.

1686, (28 novembre) Ste. famille. 1

II. — GENDRON, JACQUES, [NICOLAS I.
 1° CHARLAN, Marie-Anne, [CLAUDE I.
 s avant 1726.

Joseph, b 19 mars 1639, à St. François, I. O. 2 ; m 24 nov. 1715, à Geneviève ASSKIN. — François, b... ; m 24 mars 1726, à Mario BILODEAU. — Gabriel, b... ; m 26 avril 1728, à Elizaboth BILODEAU. — Jacques, b 19 oct. 1687 ; s 7 nov. 1688. — Gabriel, b 14 janv. 1699, à St. Jean, I. O. 2. — Marie-Agnès, b 27 janv. 1691. — Joseph, b 22 avril 1692. — Anonyme, b 1er nov. 1694. — Pierre, b 3 mars 1701 ; s 14 mars 1702. — Pierre, b 27 janv. et s 19 fév. 1703. — Augustin, b 28 juin 1706. — Claude, b 5 fév. 1693.

1712, (1er août) L'Ange-Gardien. 5

2° TRUDEL, Madeleine, [NICOLAS II.
 Marie-Madeleine, b... ; m 26 juillet 1733, à Charles GUESTIER.

II. — GENDRON, PIERRE, [PIERRE I.
 s 27 mai 1695, à Lorocto, 1 (mort subite).
 BARROT, Marguerite, [FRANÇOIS I.
 François, b 1er déc. 1691. — Jean-François, b 17 juin 1694 ; m 1720, à Catherine-Angélique CLOCHÉ, à Charlesbourg.

1694, (8 novembre) Ste. Famille. 5

II. — GENDRON, PIERRE, NICOLAS I.
 TIBERGE, Marie, [HYPOLITE I.
 Pierre, b 18 août 1695 ; s 12 sept. 1696. — Pierre, b 24 avril 1697. — Joseph, b 3 juillet 1699. — Nicolas, b 8 juin 1701. — Marie, b 15 déc. 1702.

1696, (20 mars) Québec. 5

II. — GENDRON OU JANDRAS, JEAN, [JEAN I.
 PRINSEAUX, Marie-Anne, [LOUIS I.
 Marie-Anne, b 5 oct. 1705. — François, b 7 sept. 1697, à Ste. Anne de la Péraide 2 ; s 4 nov. 1697. — Jean-Baptiste, b 7 nov. 1698 ; m 25 fév. 1727, à Angélique LETOURNEAU, aux Trois-Rivières. 4
 — Michel, b 23 janv. 1700. — Marie-Jeanne, b 17 sept. 1701 ; m 5 fév. 1725, à Jean-Baptiste GERVAIS. — Louise-Angélique, b 27 déc. 1703. — Pierre, b 3 janv. 1708 ; m 31 juillet 1731, à Louise DRAGON. — Anonyme, b 12 fév. 1710. — Jean-François, b 17 sept. 1712. — Joseph, b 12 mars 1715.

1699, (28 septembre) Champlain.

I. — GENEREUX, PIERRE, soldat de DESGRAIS,
 de Limoges, [FRANÇOIS I.
 DESSUREAUX, François,

Joseph, b 13 et s 22 déc. 1700, aux Trois-Rivières.
 — François-Ambroise, b 7 déc. 1705, à l'Île du Pas. 5
 — Antoine, b 15 avril 1708. — Marie-Françoise, b 25 et s 29 juillet 1710. — Marie-Madeleine, b 16 juillet 1711.

GENEST. — Variations et surnoms. GENÉ — JENAY — LABARRE.

I. — GENEST DIT LABARRE, JACQUES, taillandier,
 b 1636 ; s 9 déc. 1706, à St. Jean, Ile d'Orléans. 5
 DONIBEAU, Catherine,
 b 1645.

Marie, b 3 nov. 1670, à Ste. Famille. 5 — Marie-Anne, b 3 et s 20 nov. 1670. — Jacques, b 5 28 janv. 1674 ; m à Françoise HUOT. — Charles, b 5 13 avril 1676 ; m 25 nov. 1699, à Marie MOURIEN. — Marie-Anne, b 20 nov. 1677 ; m 3 fév. 1693, à Louis OUMET. — François, b 5 29 déc. 1679. — Gentien, b 28 juin 1683. — Anne, b 5 21 avril 1685.

I. — GENÉ, FRANÇOIS. (1)

PENNOT, Marie.
 François-Michel, b 1er sept. 1675, à la Pointe-aux-Trombles de Montréal.

1699, (25 novembre) St. Jean, I. O. 5

II. — GENEST DIT LABARRE, CHARLES, [JACQUES I.
 MOURIEN, Marie, [PIERRE I.
 Marie, b 2 oct. 1700. — Charles, b 10 mai 1702. — François, b 29 et s 30 avril 1704. — Pierre, b 2 août 1705. — Marie-Anne, b 14 sept. 1707. — Gencien, b 23 fév. 1711. — Jacques, b 5 15 avril 1713 ; s 14 fév. 1715.

II. — GENEST DIT LABARRE, JACQUES. [JACQUES I.
 HUOT, Marie-Françoise.
 Angélique, b 15 avril 1703, à la Rivière-Ouelle. — Denis, b 1703 ; s 11 août 1727, aux Trois-Rivières.

I. — GENOUZEAU, MICHEL, était à l'Île d'Orléans,
 en 1684.

I. — GENSSE, HILAIRE, soldat, s 28 janv. 1700,
 aux Trois-Rivières.

1678, (28 novembre) Montréal.

I. — GENTÈS, (2) ETIENNE, b 1651, fils de Pierre et de Nicole Misignan, de Rouen, en Normandie ; s...
 MESSIER, Catherine, [MICHEL I.
 Marie, b 1679.

1678, (11 août) Québec. 1

I. — GENTIL, DENIS, b 1641, veuf de Geneviève Bonnet ; s 19 mars 1701, à la Pointe-aux-Trombles de Québec. 5
 LANGLOIS, Marie, b 1639, veuve de Julien Cou-tansineau ; s 7 juin 1698.
 Marie-Françoise, b 1 27 mai 1679 ; m 18 avril 1701, à Jean-Baptiste CARPENTIER.

(1) Enseigne de M. Contreccœur.
 (2) Voy. Jentès.

I. — GENTIL, ANTOINE, b 1642.
BENARD, Marie, b 1650.

I. — GENTREAU, DANIEL-JOSEPH, b 1588; s 30 mai 1668, au Château-Richer.

GEODOIN. — Voy. JODOIN.

GEOFFRION. — Voy. JOFFRIM.

GEOFFROY. — JEFFRAY.

I. — GEOFFROY, NICOLAS.
PEPIN, Ursule, [GUILLAUME I.
Marie-Madeleine, b 22 août 1679, aux Trois-Rivières¹; m² 4 nov. 1700, à Jean-Baptiste LAMPON.

GEORGES, Sieur, marchand de La Rochelle, don-
n passage à Vignau, en 1613, pour Québec.

1601, (30 janvier) Québec.

I. — GEORGET, NICOLAS, fils de Pierre et de
Jacquette Goleau, de Toussaint, évêché de
de Renne; s...

GUENAUDT, François, (1) fille d'Antoine et de
Françoise Pinarlis, de St. Prisque, évêché de
Tours.

1687, (14 juillet) Québec.³

I. — GEORGEOT, JEAN, soldat de la compagnie
de sieur Le Verrier, fils de Jacques et de
Marie Jolly, de N.-D. de Cognon, évêché de
La Rochelle.

SEMIOT DIT FREMISSOT, Jeanne, fille de René
et de Jeanne Bazin, de N.-D. de Cognon.

Marie-Madeleine, b² 4 oct. et s⁵ déc. 1688, à
Beauport.

GEORGET DIT BRIANT, JEAN.

ANCOUET, LOUISE, [JEAN I.
François, b 11 sept. 1702, à Contracœur.² —
Marguerite, b² 21 mai 1704. — *Marie-Anne*, b² 16
sept. 1708.

I. — GERBAUT, CHRISTOPHE, b 1643.

LEMAISTRE, Marguerite, [FRANÇOIS I.
François, b 11 août 1677, à Montréal.⁴ — *Marguerite*, b 1681; m⁴ 23 nov. 1699, à Jean GUI-
CHARE. — *Marie-Marguerite*, b 16 juillet 1681, aux
Trois-Rivières.⁵ — *Marie-Josette*, b² 17 oct. 1684,
dite sœur St. Gabriel, de la Congrégation de N.-D.;
s⁴ 31 mars 1734. — *Claude*, b² 4 et s⁵ 28 août
1687. — *Pierre*, b² 29 août 1688. — *Madeleine*, b²
25 sept. 1690.

1659, (4 août) Québec.³

I. — GERBERT DIT DE LA FONTAINE, MATHURIN,
de St. Pierre de Nantes; b 1631; s 19 déc.
1687, à Ste. Famille.⁵

1^o TAROË, Isabelle, b 1634, de St. Nicolas, de
La Rochelle; s...

Jacques, b 3 déc. 1661, au Château-Richer.⁶;
s⁶ 30 oct. 1664. — *Marie-Madeleine*, b² 23 fév.

(1) Elle épouse, le 3 août 1699, Jean Bouron, à Québec.

1663; m² 7 nov. 1686, à Guillaume FABAS; s²
25 déc. 1702. — *Jacques*, b² 1^{er} nov. 1665; m 5
mai 1686, à Marie PELLETIER, au Cap St. Ignace.
— *Jean*, b² 8 avril 1667; s² 19 mai 1672. —
Pierre, b² 20 janv. 1669; s² 19 fév. 1672. — *Marie-
Elizabeth*, b² 13 avril 1670; m² 25 avril 1689, à
Gervais FOUCHER. — *Marie*, b...; m² 24 avril
1679.

2^o LE TELLIER, Jeanne.

Marie, b² 19 mars 1672; m² 28 nov. 1703, à Jean
PREMONT; s² 13 déc. 1704. — *Jeanne*, b² 13 déc.
1635; m² 22 nov. 1701, à Jean LEHOUX.

1686, (5 mai) Cap St. Ignace.³

II. — GERBER, JACQUES, (1) [MATHURIN I.
s 25 juillet 1699, à la Rivière-Ouelle.⁵

PELLETIER, Marie, (2) [JEAN II.
Marie-Madeleine, b 28 nov. et s² 10 déc. 1688.
— *Marie-Madeleine*, b² 8 déc. 1689; s² 4 janv.
1690. — *Laurent*, b² 9 fév. 1691. — *Dorothee*, b²
12 janv. 1693; s² 31 juillet 1699. — *Joseph*, b² 1^{er}
fév. 1695; m à Marguerite BERTIN. — *Jacques-
Eustache*, b² 1^{er} déc. 1696; m 6 nov. 1724, à
Marthe JEANNOT, à Repentigny. — *Joseph*, b² 17
mai 1699; m² 20 nov. 1718, à Catherine GAGNON.
Marie-Anne, b 1687; m² 26 avril 1706, à Jean-
Baptiste CLOUTIER.

1669, (29 octobre) Québec.⁵

I. — GERMAIN, ROBERT, b 1639, fils de Julien et
de Julienne Bevals, de St. Sauveur, du bourg
de Lonlay Labbé, évêché du Mans; s...

COIGNART, Marie, b 1643, fille de François et de
Françoise Petit, de St. Sauveur de Rouen; s...

Marie-Madeleine, b² 24 nov. 1670; m 31 janv.
1690, à Luc PROTO, à la Pointe-aux-Trembles, Q.⁵
s 15 sept. 1757, à Batiscan.² — *Jean-Baptiste*, b² 6
août 1673. — *Henry*, b² 1^{er} mai 1675; m 26 août
1698, à Geneviève MARCOT, au Cap Santé.⁵ —
Anne, b² 25 déc. 1676; m² 7 fév. 1695, à Pierre
LENAV. — *Antoine*, b² 27 déc. 1678; m² 11 fév.
1710, à Elizabeth TROTIER. — *Robert*, b² 8 sept.
1680. — *Alexis*, (3) b² 10 oct. 1682; s 20 mai 1712,
au Détroit.

1698, (26 août) Cap Santé.⁷

II. — GERMAIN, HENRY, [ROBERT I.
MARCOT, Geneviève, [JACQUES I.
Antoine, b² 5 avril 1706. — *Marie-Josette*, b² 5
fév. 1708.

1698, (9 septembre) Batiscan.²

I. — GERMAIN DIT MAGNY, JEAN, b 1664, fils de
Jean et de Renée Charbonneau, de St. André
de Niort, au Poitou; s² 18 fév. 1724.

BARIDAULT, Catherine, [FRANÇOIS I.
Jean, b² 27 juillet 1699; m à Thérèse LAPERLE.
— *Catherine*, b² 20 avril 1702. — *Marie-Josette*, b²
30 avril 1704; m 21 fév. 1735, à Louis HARRY, à
Ste. Geneviève.² — *Marie-Charlotte*, b² 18 oct. et

(1) Dit Gilbert.

(2) Elle épouse, le 26 novembre 1700, Mathieu Gullet, au
Cap St. Ignace.

(3) Tué d'un coup de fusil par les Stagaris contre qui les
nationaux du Sud se battaient, dans le fort Pontchartrain.

s² 18 nov. 1706. — *Marie-Jeanne*, b² 18 janv. 1711; m² 14 mai 1736, à Louis-Augustin CHALLÉ. — *Marie-Anne*, b² 19 avril 1714. — *Marie-Thérèse*, b² 30 nov. 1716.

1684, (30 avril) Sorel.

I. — GERMANO, JOACHIM, b 1656, fils de Joachim et de Marie Choufy, de St. Maxime, évêché de Limoges.
Couv, Elizabeth, [PIERRE I.]

I. — GERNET, FRANÇOIS.
DUCOUDRAY, Marie.

Jean, b 27 mai 1677, à Québec.

1668, (8 octobre) Québec.¹

I. — GERNY, JACQUES, b 1639, fils de Michel et d'Anne Bouillet, de St. Nicolas d'Aiguillon, évêché de Luçon; s...

COMPAGNON, Antoinette, b 1647, fille de Léonard et d'Antoinette Lavalrière, de St. Pierre, Lenchantal, évêché d'Orléans.

Marie-Marguerite, b² 28 sept. 1672. — *Jacques*, b² et s² 28 dec. 1674.

1665, (19 octobre) Québec.²

I. — GERVAIS, PIERRE, b 1645, fils de Jean et de Marie Orapé, de St. Romain de Blaye, évêché de Bordeaux; s...

BLAIN, Marie-Anne, b 1645, fille d'Etienne et de Labbé, de St. Germain d'Auxerre; s...

1609, (10 novembre) Québec.³

I. — GERVAIS, RENÉ, b 1650, fils de Martin et de Perrette Aucillon, de St. Vincent, évêché de La Rochelle; s...

JOUSSELOT, Marie, b 1650, fille de Pierre et d'Ozanne Drapeau, de St. Pierre, évêché de La Rochelle; s...

Margurrite, b² 3 juillet 1673. — *Eliennette*, b² 25 nov. 1673. — *Jacques*, b 10 fév. 1677, à Loretto⁴; 1^o m² 15 nov. 1700, à Madeleine DASILVA; 2^o m 17 nov. 1704, à Louise VANDANDAQUE, à Beauport. — *Antoinette*, b² 25 nov. 1673; m 18 fév. 1697, à Pierre FONTENAUD, à Charlesbourg.¹

Jarques, b² 20 janv. 1676. — *Jean*, b² 5 fév. 1683. — *Pierre*, b 15 janv. 1696, à St. Jean, Ile d'Orléans.

1672, (16 octobre) Ste. Famille.²

I. — GERVAIS, MARIN, b 1637, fils de Julien et de Nicolasso Fauvrié, de Chausseroye, évêché de Séz, en Normandie; s...

MAUVOISIN, Françoise, veuve de Nicolas Gari-teau; s...

Marie-Françoise, b² 27 juin 1673; m 1690, à François DUMAS. — *Catherine*, b² 25 janv. 1675; s 21 fév. 1683, à St. Jean, Ile d'Orléans.

1676, (31 août) Montréal.

I. — GERVAIS DIT LE PARIEN, MATHIEU, b 1646, fils de Pierre et de Catherine Paillard, de St. Maur-les-fossés, évêché de Paris.

PICARD, Michelle, [HUGUES I.]
b 1661.

Jeanne, b 5 août 1679, à Laprairie¹; m² 24 oct. 1701, à Jean LALONDE. — *Romaine*, b² 5 fév. 1681; m² 25 oct. 1700, à Charles MARSILLE. — *Jean-Mathieu*, b² 13 fév. 1683; m² 30 oct. 1719, à Marie-Josette Robinou. — *Marguerite*, b² 22 nov. 1684. — *Pierre*, b² 16 déc. 1686; m² 30 oct. 1719, à Catherine PLANTE. — *Anne*, b² 21 juin 1692; m 18 nov. 1714, à Jean PILON, à Ste. Anne de Montréal. — *Mathieu*, b² 13 mai 1696. — *Marie-Catherine*, b² 8 mai 1689; m² 23 fév. 1716, à Jean POUPART. — *Mathieu*, b² 1^{er} déc. 1699.

1654, (3 février) Montréal.¹

I. — GERVAISE, (1) JEAN, procureur-fiscal, b 1621, fils d'Urbain et de Jeanne Pebiso, de Ste. Geneviève, évêché d'Angers; s² 12 mars 1690.

ARCHAMBAULT, Anne, [JACQUES I.]
s² 30 juillet 1699.

Marguerite, b² 26 oct. 1654; m² 19 fév. 1669, à Jean-Baptiste GADOIS; s² 18 janv. 1690. — *Cunégonde*, b² 30 janv. 1657; m² 14 janv. 1676, à Jean-Baptiste LEFENVE. — *Jeanne*, b² 5 mai 1659; m² 17 janv. 1678, à Jean DUPUIS. — *Jean*, b² 13 avril 1661; s² 18 déc. 1672. — *Louis*, b² 24 nov. 1663; m² 25 nov. 1686, à Barbe PIGEON. — *Nicolas*, b² 11 mai 1666; m 27 juillet 1693, à Madeleine PEYET, à la Pointe-aux-Trembles de Montréal. — *Charles*, b² 18 nov. 1668; m² 29 oct. 1693, à Marie BOYER. — *Cécile*, b² 17 sept. 1671; m² 20 nov. 1684, à François Prud'homme. — *Urbain*, b² 8 déc. 1673; 1^o m² 1^{er} oct. 1696, à Marie CARON; 2^o m² 19 mars 1701, à Geneviève PERTHUIS.

1686, (25 novembre) Montréal.⁵

II. — GERVAISE, Louis, [JEAN I.]
PIGEON, Barbe, [PIERRE I.]

Jean, b² 13 juillet 1691. — *Joseph*, b et s² 18 oct. 1693. — *Anonyme*, b² 2 janv. 1695. — *Barbe*, b² 3 fév. 1697. — *Jeanne*, b² 25 fév. 1699, Sœur St. Euxipère, C. N. D.; s² 23 mai 1704. — *Marie-Anne*, b² 17 janv. 1701. — *Marie-Madeleine*, b 30 juillet et s² 1^{er} août 1703. — *Louis*, b² 4 sept. 1704.

1693, (27 juillet) Pt^e-aux-Trembles, (M.)⁶

II. — GERVAISE, NICOLAS, [JEAN I.]
PEYET, Madeleine, [PIERRE I.]

Jean, b 26 mars et s² 10 avril 1691. — *Nicolas*, b 26 mars et s² 10 avril 1694. — *Nicolas*, b 20 et s² 22 avril 1695. — *Marie-Madeleine*, b² 17 août 1696. — *Urbain*, b² 5 janv. 1699. — *Anne-Charlotte*, b 28 avril 1711, à Varennes.

1693, (29 octobre) Montréal.⁶

II. — GERVAISE, CHARLES, [JEAN I.]
BOYER, Marie, [NICOLAS I.]

Michel, b 1716; ordonné le 23 sept. 1741; s² 8 mai 1787, à St. Antoine de Chambly. — *Charles*, b² 11 fév. 1695. — *Marie-Anne*, b² 17 mars 1696. — *Marguerite*, b² 25 janv. 1698. — *Nicolas*, b 26 mars 1699. — *Marie-Madeleine*, b² 3 sept. 1700. — *Geneviève*, b² 24 fév. 1702. — *Jean*, b² 19 fév. 1703. — *Marie-Josette*, b² 13 sept. 1704. — *Cécile*, b² 18 janv. 1706.

(1) Un des ancêtres de Mgr. Fleissis et de Sir George-Etienne Cartier.

1696, (1er octobre) Montréal. ⁶

- II. — GERVAISE, URBAIN, [JEAN I.
1^o CARON, Marie, [CLAUDE I.
s^o 8 août 1699.
Marie-Anne, b^o 14 juillet 1697. — Marie-Madeleine, b^o 12 sept. 1698.

1701, (19 mars) Montréal. ⁶

- 2^o PERTHUIS, Geneviève, [PIERRE I.
Geneviève, b^o 30 déc. 1701. — Angélique, b^o 19 avril 1701.

1671, (28 sept.) Québec. ⁷

- I. — GESSERON DIT BRULOT, Louis, b 1639, fils de Louis et de Marie Guitard, de N.-D. de Cognac, de Larochele.

FOURNIER, Agathe, [GUILLAUME I.
Jean-Baptiste, b^o 7 mars 1674. — François, b^o 7 oct. 1677. — Joseph, b... ; m^o 28 avril 1718, à Marie-Anne PELISSON. — Joseph, b 17 avril et s 5 mai 1690, à Lévis. — Catherine, b^o 29 sept. et s^o 12 oct. 1693. — Ignace, b^o 11 avril 1695. — Marie, b^o 1680 ; m^o 15 juin 1699, à Charles CARRIER ; s^o 21 mai 1756. — Jean-François, b^o 8 mars 1700. — Louise, b... ; m^o 8 oct. 1707, à Pierre BOISSEL. — Louis, b... — Angélique, b... — Charles, b^o 21 janv. 1680. — Charles, b... ; m 26 janv. 1712, à Marguerite NADEAU, à St. Etienne de Beaumont.

DE GEVRON. — Voy. PORTAIL.

GIARD. — Variation : GUYARD.

1665, (17 novembre) Montréal. ⁹

- I. — GIARD, NICOLAS, b 1633, fils de Louis et de Michelle David, de Melançon, en Poitou.

PIAT, Claude, b 1651, fille de Jean et d'Aymée Le Jeune, de St. Jacques, de Troye, en Champagne.

Antoine, b^o 31 août 1661. — Elizabeth, b^o 20 sept. 1667 ; m^o 23 août 1688, à Jacques DANGUEL. — Catherine, b^o 25 fev. 1670 ; m^o 20 nov. 1690, à Nicolas JETTÉ. — Marie-Anne, b^o 13 nov. 1672 ; m^o 11 avril 1695, à Pierre GUERTIN. — Gabriel, b^o 15 avril 1675 ; m^o 12 janv. 1699, à Catherine HANDGRAVE. — Jean, b^o 26 et s^o 30 juin 1677. — Françoise, b^o 20 sept. 1678. — Jeanne, b^o 22 janv. et s^o 28 mai 1681. — Antoinette, b^o 28 mars 1682. — Michelle, b^o 10 sept. 1684.

1699, (12 janvier) Montréal. ⁶

- II. — GIARD, GABRIEL, [NICOLAS I.
HANDGRAVE, Catherine, [PIERRE I.
Marie-Catherine, b^o 14 janv. 1700 ; m 24 oct. 1718, à Nicolas BONIN, à Contrecoeur. ⁹ — Louis, b^o 28 oct. 1701. — Angélique, b^o 20 et s^o 22 juin 1703 — Marie-Charlotte, b^o 5 nov. 1704..

1697, (12 novembre) Batiscan. ¹

- I. — GIASSON, JEAN, b 1668, fils de Denis et de Marie Beliveau, de N.-D de Port Royal.

LE MOYNE, Marie-Anne, [JEAN I.
Jean-Baptiste, b^o 23 août et s^o 11 sept. 1698. — Jeanne-Angélique, b^o 25 nov. 1699. — Marie-Anne, b^o 9 janv. 1702. — Anonyme, b et s^o 30 sept. 1703.

- I. — GIBAUT, FRANÇOIS, ancien soldat de la garnison du fort de Québec, b 1639 ; s 10 avril 1715, à 76 ans, à Québec.

1662, (26 juillet) Québec. ¹

- I. — GIBAUD, JEAN, drapier, b 1638, fils de Maturin et de Jeanne L'Archetel, de St. Hilaire, au Poitou ; s...
BINET, Marie-Suzanne, b 1644, fille de Forbô et de Rose Delaunay, de Ste. Marguerite, de La Rochelle ; s^o 6 juin 1699, dans l'église des Récollets.

1667.

- I. — GIBAUT DIT POITEVIN, GABRIEL, b 1641, fils de Pierre et de Renée Lorlière, de Notre-Dame de Laisinan, évêché de Poitiers ; s 14 oct. 1700, à Montréal. ⁵

DURAND, Suzanno, b 1653, fille d'Etienne et de Geneviève De la Mar, paroisse de St. Sauveur de Montvillier, évêché de Rouen ; s...

Jean, b 1668, à Sorel ⁴ ; m à Anne PAVIOT. — Madeleine, b^o 4 19 mai 1671. — Suzanne, b 1673 ; m 10 fev. 1687, à François AUDOIN, à Contrecoeur. — Jeanne, b 1673. — Séraphin, b^o 6 juin 1675. — Angélique, b 1677 ; m^o 8 août 1698, à Jacques DE LACELLE. — Pierre, b 14 mai 1680, à Repentigny. ¹ — Gabriel, b^o 14 mai 1680 ; m 22 juillet 1708, à Elizabeth MESSUGIER, à Lachine ² ; s^o 5 mai 1720.

- II. — GIBAUT, JEAN-BAPTISTE. [GABRIEL Y

PAVIOT, Anne. [JACQUES I.
Marie-Anne, b 4 sept. 1693, à Boucherville. ⁴ m 5 janv. 1728, à François CHEVRIER, à Lachine. ⁶ Gabriel, b 18 oct. 1694, à Varennes ; m^o 3 mars 1722, à Marguerite DUMETS. — Marie-Madeleine, b 8 sept. 1696, à Montréal. ² — Louise-Marguerite, b^o 11 juillet 1698. — Jean-Baptiste, b^o 10 juillet 1700 ; s^o 24 mai 1701. — Philibert, b 1703 ; m^o 23 nov. 1727, à François LESCUYER. — Pierre, b 27 sept. 1704.

- I. — GIBOIN, PIERRE, était à Ste. Anne du Nord, en 1667.

- I. — GICHELIN, CATHERINE, m 1672, à Nicolas BUTEAU.

- I. — GIDE, JEAN, soldat de la Compagnie de Basserode, régiment du Languedoc. CHARLAN, Archange.

- I. — GIFFARD, (1) ROBERT, médecin, seigneur de Beauport, b 1587, arrivé le 4 juin 1634 ; s 14 avril 1668, à Québec. ²

RENOUARD, Marie, b 1659.
Françoise, b^o 12 juin 1634 ; m^o 21 nov. 1645, à Jean JUCHEREAU ; s^o 11 août 1665. — Louise, b^o 30 mars 1639 ; m^o 12 août 1652, à Charles DE LAUZON ; s^o 31 oct. 1656. — Marie, b^o 1^{er} nov. 1639 ; m^o 22 sept. 1649, à Nicolas JUCHEREAU ; s 23 juin 1714, à Beauport. ⁵ — Joseph, b^o 28 août

(1) Le 21 décembre 1705, son corps est transporté de l'Hôtel-Dieu à la Cathédrale pour être inhumé, puis à Beauport, où il est enterré. — Registres de Québec.

1645; m^o 22 oct. 1663, à Michelle-Thérèse NAU; s^o 1^{er} janv. 1706. — *Marie-Françoise*, (1) b... , hospitalière, dite Ste. Françoise-Marie de St. Ignace, le 10 août 1650; s^o 15 mars 1657.

1663, (22 octobre) Québec.

II. — GIFFARD, JOSEPH, [ROBERT I.
Sieur de Fargy, seigneur de Beauport; s^o 1^{er}
janv. 1706, dans l'église de Beauport.
1^o Nau, Michelle-Thérèse, [JACQUES I.
1700, (4 novembre) Québec.

2^o DE PEIRAS, Denise, [JEAN I.

I. — GIGNARD, LAURENT, b 1636.

SORIN, Elizabeth, b 1641.
Marie-Madeleine, b 22 août 1662, au Château-
Richer^o; 1^o m 6 nov. 1681, à Pierre BONNEAU; s^o
Lachine^o; 2^o m^o 15 nov. 1687, à Antoine RENAULT;
3^o m 28 janv. 1704, à Pierre GATIGN, à Québec.
— *Anne*, b^o 2 sept. 1664, m 7 nov. 1684, à Fran-
çois PELLETIER, à l'Ange-Gardien. — *Suzanne*,
b^o 1^{er} mars 1667; m 22 avril 1686, à René DAU-
PNEY, à Batiscau. — *Marie*, b^o 30 nov. 1659; m à
Bertrand BÉLANGER; s^o 12 mars 1703. — *Fran-
çois*, b^o 23 déc. 1669; m à Anne DUCLOS. —
Angélique, b^o 23 mai 1675. — *Laurent*, b^o 8 août
1677; s^o 18 déc. 1702. — *Marie*, b^o 6 fév. 1679;
1^o m 30 janv. 1679, à Simon TOUCHET; 2^o m^o 24
nov. 1704, à Nicolas ROTUREAU. — *Geneviève*, b^o
4 sept. 1681; m 7 nov. 1708, à René COUILLARD.
Denis, b^o 7 fév. 1683. — *Antoine*, b 25 et s^o 26
juin 1684. — *Marguerite*, b^o 1^{er} mai 1686; m 7 23
nov. 1705, à Pierre OZANNE.

II. — GIGNARD DIT GIGNAC, FRAS., [LAURENT I.
DUCLOS, Anno. [FRANÇOIS I
Jean-Baptiste, b 13 mars 1692, à la Pointe-aux-
Trembles de Québec. s^o; s^o 21 juin 1705.

1652, (2 juillet) Québec. ^o

I. — GIGUÈRE, ROBERT, b 1624, fils de Jean et de
Michelle JORNEL, de Tourouvre, au Perche.

MIVILLE, Aymée, [PIERRE I.
s 10 déc. 1713, à Ste. Anne. ^o
Charlote, née s^o 23 oct. 1653; b^o 5 avril 1654;
1^o m^o 11 oct. 1669, à Laurent PHILIPPE, sieur LA-
FONTAINE; 2^o m^o 25 oct. 1693, à Antoine PLANOL;
s^o 5 août 1710. — *Martin*, b^o 2 janv. 1655; m 1683,
à Marie-Françoise PINARD. — *Jeanne*, b^o 22 juillet
1657; s^o 28 mars 1673. — *Marie*, b^o 12 avril
1659; m 10 janv. 1678, à Jean-Baptiste PATISSIER,
à Sorel. — *Jean*, b 1660; m 22 janv. 1704, à Louise
BESAIN, à Montréal. — *Robert*, b 28 janv. 1663,
à Château-Richer. — *Pierre*, b^o 10 août 1665.
— *Anne*, b^o 7 18 sept. 1668; m^o 6 13 nov. 1689, à
Pierre POULAIN. — *Etiennette*, b^o 25 mai 1670. —
— *Angélique*, b^o 3 janv. 1672. — *Joseph*, b^o 20
août 1673; m^o 6 11 nov. 1698, à Angélique MEN-
CIER. — *Agnès*, b^o 19 mars 1675; 1^o m^o 7 janv.
1698, à Charles LE MARQUIS; 2^o m^o 10 oct. 1701,
à Joseph BLONDEAU. — *Marguerite*, b^o 5 juin
1678; m^o 1^{er} avril 1704, à Jean-Baptiste LE BEAU.

(1) Elle est la première religieuse canadienne.

1683.

II. — GIGUÈRE, (1) MARTIN, [ROBERT I.
PINARD, Marie-Françoise, [LOUIS I.
Marie-Françoise, b 17 oct. 1684, à Sorel. ^o
Marie-Madeleine, b^o 1^{er} avril 1696.

1698, (11 novembre) Ste. Anne. ^o

II. — GIGUÈRE, JOSEPH, [ROBERT I.
MERCIER, Angélique, [JULIEN I.
Charles, b^o 15 août 1701. — *Louis*, b^o 16 fév. et
s^o 21 avril 1704. — *Angélique*, b^o 2 avril 1705. —
Bon-Christien, b^o 14 mars 1707. — *Jean-Baptiste*,
b^o 25 mai et s^o 3 juin 1709. — *Marie-Madeleine*,
b^o 23 juillet 1710. — *Agnès*, b^o 7 oct. 1712. —
Geneviève, b^o 29 août 1715. — *Augustin*, b^o 16
sept. 1718. — *Joseph*, b... ; m^o 9 fév. 1722, à Mar-
guerite RACINE.

GILBERT. — VOY. SANSPEUR — LACHASSE — GUI-
BERT — GUILLEBERT.

1683, (1^{er} mars) Pt-aux-Trembles (Q.). ^o

I. — GILBERT, ETIENNE, b 1654, fils d'Henry et
de Renée Maye, d'Aunès, évêché de Poitiers;
s 8 oct. 1714, à St. Augustin. ^o

THIBAUT, Marguerite, [MICHEL I.
s^o 19 oct. 1702.

Michel, b^o 16 sept. et s^o 6 oct. 1685. — *Marie-
Anne*, b^o 17 nov. 1686; m 7 26 avril 1706, à Lau-
rent HARNOIS. — *Etiennette*, b^o 26 déc. 1688. —
Marie-Jeanne, b^o 26 déc. 1688; s^o 19 mars 1689.
— *Marie-Madeleine*, b^o 9 mars 1690; s^o 25 fév.
1703. — *Jean-François*, b^o 2 mars 1692; m 29
août 1718, à Catherine BEDARD, à Charlesbourg.
— *Marie-Thérèse*, b^o 6 juillet 1693; m 7 12 fév.
1714, à Pierre AMIOT. — *Marie-Angélique*, b^o 24
oct. 1694. — *Pierre-Augustin*, b^o 13 fév. et s^o 18
juin 1696. — *Augustin*, b^o 18 mars 1697; m 6 fév.
1719, à Marie-Catherine LIDERGE, à Québec. —
Joseph, b^o 18 mars 1697; s^o 14 avril 1703. —
Louise, b^o 24 janv. 1700; m^o 19 oct. 1723, à
Barthélemi JUNEAU. — *Marie-Madeleine*, b... ; 1^o
m^o 30 mars 1723, à Nicolas GAUDIN; 2^o m^o 26 oct.
1750, à Mathurin MORIER.

1685, (29 septembre) Trois-Rivières. ¹

I. — GILBERT DIT LACHASSE PIERRE, b 1652.
SEGUILLET, Michelle, veuve de Nicolas MILLIET.
Anonyme, b et s 14 fév. 1687, à Sorel. — *Fran-
çois*, b^o 11 fév. 1688. — *Marie-Françoise*, b^o 24
juillet 1689.

1687, (7 janvier) Champlain. ¹

I. — GILBERT, LOUIS, b 1653, fils de Vincent et
de Vincente Delaunay, d'Auch, au Poitou.
GALLIEN, Marie-Thérèse,
veuve de Laurent GOUIN; s^o 19 juin 1699.

GILLES, JEANNE, b 1651; 1^o m 1670, à François
FLEURY; 2^o m 1689, à René DUMAS; 3^o m 1^{er}
sept. 1704, à Pierre GALET, à Montréal.

GILLES, JULIEN, b 1641: s 13 mai 1681, à Mont-
réal.

(1) Dit Delfrènee.

I. — GILLET, PIERRE, b 1656, était à Québec, en 1681.

GINARD. — Voy. GUINARD.

1660, (18 novembre) Québec.

I. — GINAT, PIERRE, b 1639, fils de Léonard et de Jeanne Leblanc, de St. Romain de la Roche-Beaucourt, évêché d'Angoulême; s...
DE LA HAYE, Catherine, (1) b 1650, fille de Pierre et de Catherine Poitevin, de St. Victor de Paris. Pierre, b 9 mars 1673, à Ste. Famille. ¹ — Marie, b ¹ 14 oct. 1674.

GINCHEREAU. — Voy. JINCHEREAU, en 1673.

GINGRAS. — Variations: GINGREAU—GINGROS.

1675, (5 novembre) Québec. ¹

I. — GINGRAS, CHARLES, b 1641, fils d'Hylaïre et de Françoise St. Lo, de St. Michel le clou, évêché de La Rochelle; s 8 janv. 1710, à St. Augustin.

AMJOT, Françoise, [MATHIEU II. Mathieu, b ¹ 8 nov. 1676; m 17 avril 1708, à Madeleine COUTANCINEAU, à la Pointe-aux-Trembles de Québec. ² — Jean, b ¹ 26 janv. 1678; m ² 17 fév. 1705, à Madeleine LAPOINTE. — Charles, b ² 10 fév. 1680. — Pierre, b 1682; m à Anne-Angélique HAMEL. — François, b ² 3 juillet 1684; s ² 30 janv. 1694. — Joseph, b ² 4 juin 1686; m 14 nov. 1718, à Marie-Anne TINON, à St. Augustin. ³ — Marie-Madeleine, b ² 18 juin 1690. — Michel, b ² 25 fév. 1693; m ² 17 nov. 1721, à Marie-Françoise JUNEAU; s ³ 14 mars 1722. — Marie-Françoise, b ³ 18 déc. 1696; m ³ 17 nov. 1721, à Jean-Baptiste JUNEAU. — Mathieu, b ³ 21 sept. 1698.

1665, (17 novembre.) (2)

I. — GINGRAS, SÉBASTIEN, b 1637, frère du précédent; s 1687. (3)

GUILLEBOUT, Marie, [CHARLES I. Marie-Thérèse, b 6 sept. 1673, à Sillery, ¹ religieuse hospitalière dite Ste. Félicité; s 2 fév. 1734, à Québec. — Joseph, b ¹ 14 mai 1676; m 20 fév. 1708, à Thérèse MASSE. — Geneviève, b...; m ¹ 5 nov. 1704, à Pierre GLINEL, à Ste. Foye. ² — Françoise-Agnès, b ¹ 5 déc. 1678; ¹ m ² 16 août 1706, à François JÉRÉMIE; ² m ² 23 juillet 1716, à Dominique BONNEAU. — Sébastien, b 1679; m 8 janv. 1720, à Marie-Louise FERRET, à Québec ³; s ³ 2 mai 1722. — Jeanne, b 1680. — Jacques, b...; m à Françoise HARNOIS.

II — GINGRAS, JACQUES, [SÉBASTIEN I. s avant 1716.

HARNOIS, Françoise, [ISAAC I. Pierre, b...; m 13 nov. 1716, à Anne HAMEL, à Ste. Foye. — Joseph, b...

GINIER. — Voy. GIGNARD, LAURENT.

I. — GINON, FRANÇOIS, b 1653.

- (1) Elle épouse, le 25 juin 1686, Etienne Rageot, à Québec.
(2) Date du contrat de mariage. — Greffe de Duquet.
(3) Inventaire, le 27 oct. 1697. — Greffe de Rageot.

I. — GINON, GUILLAUME, b 1655, était à Bellechasse, en 1681.

1688, (3 février) Batiscan. ¹

I. — GIPOULON, PIERRE, b 1659, fils de Jean et de Catherine Lantué, de Loringue, évêché d'Agen; s...

ANTRADE, Marie-Anne, [JACQUES I. Marie-Marguerite, b ¹ 12 fév. et s ¹ 8 mars 1689. — Marguerite-Josette, b ¹ 29 juillet 1690. — Anonyme, b et s ¹ 4 déc. 1692. — François, b 28 fév. 1694, à Ste. Anne de la Pérade. — Joseph, b 22 mars 1699, aux Grondines. ² — Marie-Madeleine, b ² 4 oct. 1700. — Alexis, b...; m 18 août 1721, à Catherine LUSSIER, à Varennes.

I. — GIRARD, LAURENT, b 1627; s 28 fév. 1702, à la Pointe-aux-Trembles de Québec.

I. — GIRARD, MARIE, m en 1645, à Isaac BÉDAHD.

I. — GIRARD, ANNE, b 1635; s 22 août 1710, à Varennes.

GIRARD, MARGUERITE, b 1643; ¹ m, à Pierre FORCIER; ² m à René-Abraham DESMAREST.

1663, (5 novembre) Québec.

I. — GIRARD, MARC, b 1642, fils de Jean et d'Anne Tavernier, de St. Nicolas du Mans, évêché d'Orléans; s...

LABBÉ, Anne, veuve de Guillaume Gilles, de St. Mié, Duisseau, près Blois, évêché de Chartres. Anne, b et s 17 oct. 1663, au Château-Richer.

I. — GIRARD, PIERRE, b 1645.

¹ LAVOYE, Suzanne, b 1651.
Jeanne, b 9 août 1671, à Québec ²; m ¹ 9 avril 1700, à Pierre LÉVEILLÉ, à St. Augustin. ³ — François, b ⁷ 12 avril 1673. — Marie-Madeleine, b ⁷ 6 déc. 1674; m 19 nov 1691, à la Pointe-aux-Trembles de Québec. ⁴ — Pierre, b ⁷ 13 janv. 1677; ¹ m 4 oct. 1710, à Angélique HUARD, à Lévis; ² m ³ 24 oct. 1717, à Marie-Angélique DOLBEC. — Jean, b ⁷ 28 mars 1679; s ⁹ 8 juillet 1691. — Jeanne, b ⁹ 8 juin 1681. — Françoise, b ⁹ 4 juillet 1683; m ⁹ 15 janv. 1704, à Noël BERTHAUME. — Pierre-Louis, b ⁹ 11 juin 1686; ¹ m à Rosalie TREMBLAY; ² m 10 avril 1714, à Marguerite TARDIF, à l'Ange-Gardien.

1688, (26 avril) Pte.-aux-Trembles. ⁵

² LEQUINT, Isabelle, b 1652, veuve d'Etienne Léveillé; s ⁹ 12 fév. 1700.

1660, (27 septembre) Québec. ⁷

I. — GIRARD, JOACHIM, b 1642, fils de Michel et de Françoise Aucaume, d'Yvieux; s...

¹ HALAY, Marie, [JEAN-BAPTISTE I. Marie, b ⁷ 26 août 1661; m ⁷ 20 avril 1676, à Pierre HOTTE. — Jacques, b ⁷ 29 sept. 1662; m 1692, à Mathurine POIRÉ. — Antoine, b ⁷ 25 fév. 1664; m 24 nov. 1687, à Agnès TROTIER, à Batiscan. — Marie-Barbe, b ⁷ janv. 1666; s ⁷ 4 nov. 1666. — Barbe, b 1667. — Jacques, b 8 et s ⁷ 12 déc. 1669. — Anne, b 1670; m 24 nov. 1687, à Ignace LEMÉE, à Charlesbourg. ⁴

1676, (1^{er} juin) Québec. 7

2^o CHALUT, Jeanne. (1) [PIERRE I.
Joachim, b⁷ 12 fév. 1678; 1^o m⁷ 6 fév. 1708, à
 Marie-Louise LEFEBVRE; 2^o m⁷ 3 août 1745, à
 Catherine GUAY; s⁷ 19 fév. 1759. — *Jeanne*, b⁴ 19
 déc. 1680; s⁷ 23 déc. 1680. — *Joseph*, b⁴ 13 déc.
 1682; s⁴ 24 fév. 1687. — *Jacques-Philippe*, b¹⁰
 et s⁴ 12 juillet 1685. — *Marie-Jeanne*, b⁴ 18 nov.
 1686; 1^o m⁷ 28 août 1724, à Pierre MIGENON;
 2^o m⁷ 20 avril 1744, à André DESCHEVAUX. — *Jean-*
Baptiste, b⁴ 2 juillet 1690; m⁷ 25 juin 1715, à
 Madeleine AUMIER. — *Marguerite*, b⁴ 14 juillet
 1694; 1^o m⁷ 7 mai 1718, à Thomas LEFEBVRE;
 2^o m⁷ 30 déc. 1728, à François NÈCLE. — *Elizabelh*,
 b⁴ 29 juin 1698. — *Marie-Catherine*, b¹⁴ fév.
 1704, à Montréal; m⁷ 25 janv. 1727, à Michel
 LAPORTE; s⁷ août 1747.

I. — GIRARD, PIERRE.
 b 1635; s 26 juillet 1727, à Varennes. 8
 GRACIOT, François.
 b 1660; s 25 mars 1690, à Boucherville. 4
 Anonyme, b et s 6 mars 1682, à Boucherville. 1
 — *Jacques*, b 19 sept. 1683, à la Pointe-aux-Trem-
 bles de Montréal; m³ 19 mars 1710, à Françoise
 PETIT. — *Marie-Madeleine*, b¹ 6 mars 1686; m³
 27 nov. 1708, à Augustin HÉBERT. — *Anonyme*, b¹
 et s¹ 30 nov. 1688. — *Anonyme*, b¹ et s¹ 25 mars
 1690.

I. — GIRARD, JACQUES, marchand du bourg de
 Marenne, évêché de Xaintes, b 1627; s 26
 juin 1677, à Québec.

I. — GIRARD, JACQUES,
 b 1645.
 FONTAINE, Marguerite, (2) b 1644.

I. — GIRARD, URBAIN.
 VOISIN, Marie.
 Urbain, b 1685; s 7 nov. 1691, à Québec. —
 Marie-Madeleine, b 19 déc. 1688, à Repentigny 5;
 s⁵ 5 janv. 1689.

1687, (24 novembre) à Batiscan.

II. — GIRARD, ANTOINE, [JOACHIM I.
 s 18 juillet 1741, à Québec. 3
 TROTIER, Agnès. [PIERRE I.
 s³ 15 janv. 1741.
 Guillaume, b³ 2 nov. 1692; s³ 27 juillet 1694.
 — *Jacques*, b³ 6 janv. 1698; m³ 7 avril 1718, à
 Marie-Clotilde BRISSON. (3) — *Marie-Agnès*, b³ 26
 janv. 1706. — *Antoine*, b 16 oct. 1709, au Château-
 Richer.

1688, (12 avril) Lachine. 1

I. — GIRARD, LÉON, fils de Jean et de Marie
 Martin, d'Augvat, évêché de Xaintes.
 1^o BEAUNE, Clémence, [JEAN I.
 s¹ 15 juillet 1704.

(1) Elle épouse, le 30 mai 1712, Guillaume Valade, à Québec.
 (2) Elle épouse, le 22 août 1684, Pierre Ratal, à Repen-
 tigny.

(3) Un des encêtres de l'Honorable Madame Joseph Mas-
 son, seigneuresse de Terrebonne, (voir 2 fév. 1767, à Mont-
 réal.)

Marie-Angélique, b¹ 25 juillet 1690; 1^o m¹ 10
 janv. 1717, à Pierre QUENEL; 2^o m¹ 3 juin 1722,
 à Antoine CULLERIER. — *Marie-Anne*, b¹ 3 août
 1692. — *Marie-Clémence*, b¹ 25 août 1694; m à
 Pierre VALOIS. — *Marie-Madeleine*, b¹ 6 janv.
 1697; m¹ 7 janv. 1721, à Louis BRUNET. — *Jean-*
Baptiste, b¹ 12 nov. 1698. — *Marie*, b¹ 28 et s¹
 29 sept. 1700. — *Jean-François*, b¹ 18 déc. 1701;
 s¹ 27 sept. 1717. — *Marie-Charlotte*, b¹ 12 déc.
 1703; m¹ 8 oct. 1726, à Jean CESIRE.
 1705, (31 janvier) Lachine.

2^o LELAT, Marie, [PIERRE I.
 veuve de Jean Lecomte.

1690, (4 septembre) Boucherville. 3

I. — GIRARD, PIERRE-JACQUES, b 1650, fils de
 René et de Marie Besnard, de Bure, évêché
 de Séez.

BOUCHARD-DORVAL, Marguerite, [CLAUDE I.
Marie-Anne, b 4 et s 20 déc. 1698, à Varennes. 3
 — *Marie-Josette*, b² 12 avril et s² 1^{er} mai 1699.
 — *Marguerite*, b² 20 mai 1693; m² 13 avril 1711, à
 Joseph HÉBERT. — *Pierre*, b² et s² 23 sept. 1697.
 — *Pierre*, b² 8 juillet 1703. — *Jean-Baptiste*, b²
 30 août 1704. — *Joseph*, b² 27 avril et s² 1^{er} mai
 1701.

GIRARD, FRANÇOIS.
 MÉNARD, Marie, [JACQUES I.
Marie-Thérèse, b 21 sept. 1692, à Montréal.

I. — GIRARD, JACQUES, [JOACHIM II.
 b 1658; s 30 août 1738, à Beaumont. 2

Poiné, Mathurine, [LAURENT I.
Charles-François, b 31 juillet 1699; m 18 nov.
 1733, à Louise DUQUET, à Lévis. 4 — *Jacques*, b⁴
 7 juin 1693; s⁴ 28 oct. 1769. — *Jean-Baptiste*, b⁴
 2 mai 1695. — *Joseph*, b...; m⁴ 3 nov. 1729, à
 Madeleine MARCHAND. — *Marie-Catherine*, b⁵ 1^{er} juin
 1701; m⁵ 26 nov. 1721, à René PATRY; s⁴ 4 avril
 1753. — *Claude*, b⁵ 28 fév. 1704; m⁵ 27 nov.
 1736, à Suzanne GUAY. — *Louis*, b⁵ 20 juillet
 1709; m⁵ 26 oct. 1750, à Marie-Charlotte JOUR-
 DAIN. — *Françoise*, b⁵ 24 août 1711. — *Anonyme*,
 b et s⁵ 20 avril 1713. — *Marie-Suzanne*, b⁵ 28
 nov. 1715; s⁵ 11 nov. 1719. — *Michel*, b⁵ 24 mars
 1718; s⁵ 18 déc. 1721. — *Jean-Baptiste*, b...; m⁵
 14 mai 1726, à Marie-Anne COUILLARD.

I. — GIRARDEAU, NOEL, noyé avec Jean Nicolet
 et Jean Ferré; s 29 oct. 1642, à Québec.

I. — GIRARDEAU, PIERRE, soldat.
 Lotdié, Marie, (1) veuve de Simon Enard.
Marie-Françoise, b 27 mai et s 27 déc. 1679, à
 Québec. — *Marie-Charlotte*, b...; 1^o m 1699, à
 LE PARISIEN; 2^o m 7 janv. 1712, à Claude LAPRON,
 aux Trois-Rivières.

1687, (1^{er} décembre) Montréal.

I. — GIRARDEAU DIT CASAL, PIERRE, fils de Louis
 et de Suzanne BILLAUD.
 ACHIN, Françoise, (2) [ANDRÉ I.

(1) Elle épouse, le 9 oct. 1684, François Huquerre.
 (2) Elle épouse, le 6 septembre 1700, Pierre Barolet, à
 Montréal.

I. — GIRARDEAU, MARIE, m à Jean-René BRUNO.

1690, (6 février) Charlesbourg. ¹

I. — GIRARDEAU, DAVID, b 1662; fils de David et de Marie Louvironne, de St. Michel de Bordeaux.

DECHAMBE, Catherine-Romaine, [JEAN I. Romain, b¹ 5 mai 1691. — Jean-Baptiste, b 28 et s 29 avril 1693, à Québec. ² — Anonyme, b et s 29 avril 1693. — Pierre-Jean, b² 31 juin 1694; m à Marie CADIEU. — Marie-Catherine, b² 7 juillet 1697.

I — GIRARDIN, JEAN.

PLANTOME, Elizabeth.

Jean, b 1659; m 18 janv. 1694, à Dorotheo RANSIN, à Québec¹; s² 16 avril 1754.

1671, (12 octobre) Québec. ⁷

I. — GIRARDIN, LÉONARD, b 1645, fils de Joseph et de Jeanne Boulanger, de St. Pierre, évêché de Poitiers; s...

JOLIVET, Charlotte, (1) b 1648, fille de Louis et de Louise Bellemanièrre, d'Andreuil, de Rouen; s...

Ililaire, b⁷ 22 juillet 1675. — Léonard, b 9 mars 1678, à Lachine⁹. — Catherine, b⁹ 18 fév. 1680; m⁹ 15 nov. 1699, à Joseph MAGDELAINE. — Joseph, b⁹ 1^{er} fév. 1682. — Michel, b⁹ 30 janv. 1684. — Anne, b 1673; m⁹ 30 juillet 1686, à Robert RANGER. — Louis, b⁹ 18 mai 1687.

1694, (18 janvier) Québec. ⁸

II. — GIRARDIN, (2) JEAN, [JEAN I. s⁸ 16 avril 1754.

RANSIN, Dorothee, [CHARLES I. s⁸ 24 déc. 1702.

Marie-Jeanne, b⁸ 23 oct. 1694; m⁸ 21 nov. 1712, à Etienne BILLY. — Dorothee, b⁸ 10 août 1696; 1^o m⁸ à André MOUTRET; 2^o m⁸ 3 fév. 1722, à Claude VIVIER; 3^o m⁸ 2 fév. 1724, à Joseph MORIN; 4^o m⁸ 30 oct. 1741, à Charles-François THIBAUT; s⁸ 25 juillet 1747. — Charles, b⁸ 14 et s⁸ 19 sept. 1699. — Louis, b⁸ 10 nov. 1700; m⁸ 11 fév. 1727, à Catherine ROUILLARD. — Marie-Anne, b⁸ 11 août 1702

I. — GIROT, MATHIEU, b 1656, était à Montréal, en 1681.

I. — GIRAULT, ANDRÉ, sergent de M. Subercasso. LAVAL, Marie.

Marie-Joseph, b 26 août 1697, à Montréal.

GIROFLÉE. — Voy. LAGIROFLÉE—CHOUINARD.

1654, (29 septembre) Québec. ¹

I. — GIROUX, TOUSSAINT, tisserand, b 1636; s 16 fév. 1717, à Beauport. ⁸

1^o GODARD, Marie, b 1641; s⁸ 22 nov. 1684.

Charles, b et s¹ 30 avril 1655. — Raphaël, b¹ 21 juillet 1656; m⁸ 26 nov. 1681, à Marie-Made-

leine VACHON; s⁸ 11 fév. 1715. — Charles, b¹ 1^{er} sept. 1658; s⁸ 23 déc. 1708. — Toussaint, b² 2 mai et s¹ 7 juillet 1660. — Michel, b¹ 19 juin 1661; m⁸ 18 août 1683, à Thérèse Provost; s⁸ 6 août 1715. — Toussaint, b² 21 oct. et s² 10 nov. 1663. — Jean, b¹ 26 oct. 1664; 1^o m⁸ 19 fév. 1685, à Marie DAUPHIN; 2^o m⁸ 12 fév. 1686, à Suzanne BÉLANGER; 3^o m⁸ 22 août 1767, à Marie-Charlotte GARNIER. — Marie-Anne, b¹ 1^{er} janv. 1667; m⁸ 18 août 1683, à Jean-Baptiste Provost. — Jean-Baptiste, b¹ 16 déc. 1668. — Madeleine, b¹ 1^{er} janv. 1670; 1^o m⁸ 21 janv. 1686, à Pierre CHORET; 2^o m 1705, à Maurice REAUME, à Charlesbourg. — Toussaint, b¹ 2 mars 1672; m⁸ 15 nov. 1690, à Thérèse DAUPHIN. — Monique, b 1679; m⁷ 24 oct. 1695, à Noël VACHON.

1686, (29 octobre) Beauport. ⁸

2^o LEBLANC, Thérèse, [LÉONARD I. veuve de Pierre Lavallée.

Marie-Angélique, b⁸ 14 fév. 1688; m⁸ 21 janv. 1707, à Vincent RODRIGUE.

1668, (3 septembre) Québec. ⁴

I. — GIROU, JEAN, b 1641, fils de Jean et d'Anno Renaut, de St. Jean d'Angély, évêché de Xaintes; s...

1^o DES CHALETS, Madeleine, b 1651, fille de François et de Jacques Chevalereau, de N.-D. de Fontenay, évêché de Mailzais; s⁴ 16 nov. 1708, à 55 ans.

1709, (2 septembre) Québec.

2^o DE CHAVIGNY, Charlotte, [FRANÇOIS I. veuve de René Breton.

1681, (21 novembre) Beauport. ⁴

II. — GIROUX, RAPHAEL, [TOUSSAINT I. s⁴ 11 fév. 1715.

VACHON, Marie-Madeleine, [PAUL I. s⁴ 26 sept. 1715.

Marie-Madeleine, b⁴ 21 déc. 1682; s⁴ 11 janv. 1705. — Marguerite, b⁴ 20 déc. 1684; m⁴ 27 nov. 1715, à Paul DE RAINVILLE. — Raphaël, b⁴ 26 oct. 1686; m⁴ 16 nov. 1716, à Marie MAILLOU. — Noël, b⁴ 28 janv. 1689; m⁴ 22 juin 1711, à Geneviève CADIAU. — Jean-Baptiste, b⁴ 25 avril 1691; m⁴ 28 fév. 1718, à Marie-Agnès GARNIER. — Pierre-François, b⁴ 18 mai 1693; m⁴ fév. 1714, à Angélique MAHEU. — Pierre, b⁴ 14 janv. 1695; m⁴ 3 fév. 1728, à Marie TRUDEL, à l'Ange-Gardien. — Marie-Anne, b⁴ 17 avril 1697; m 9 juillet 1731, à Louis Provost, à Québec. — Paul, b⁴ 15 oct. 1699. — Alexis, b⁴ 17 août et s⁴ 22 déc. 1702. — Louis, b⁴ 17 août 1702. — Marie-Madeleine, b⁴ 15 août 1705. — Marie-Genève, b⁴ 15 sept. 1707.

1683, (18 août) Beauport. ¹

II. — GIROUX, MICHEL, [TOUSSAINT I. s¹ 6 août 1715.

Provost, Thérèse, [MARTIN I. Nicolas, b¹ 18 juillet 1688; m 13 janv. 1716, à Marguerite BLONDEAU, au Château-Richer. — Thérèse, b¹ 18 juillet 1688; s¹ 30 janv. 1689. — Anne-Thérèse, b¹ 30 nov. 1690; m¹ 26 janv. 1712, à Jean DUPRAC. — Michel, b¹ 7 fév. 1704; s¹ 3

(1) Elle épouse, le 18 oct. 1698, Simon Triault, à Lachine.

(2) Appelé Girard, au baptême de tous ses enfants.

janv. 1718. — *Marguerite*, b¹ 20 janv. 1700; m¹ 14 nov. 1718, à François VACHON. — *Jean-François*, b¹ 20 avril 1695; m¹ 14 nov. 1718, à Marguerite BINET. — *Louis*, b¹ 2 sept. 1684; m¹ 11 mai 1705, à Angélique GARNIER, à L'Ange-Gardien. — *Noël*, b¹ 23 janv. 1686; m¹ 22 nov. 1707, à Françoise GALLIEN. — *Marie-Genève*, b¹ 22 janv. 1693; m¹ 22 nov. 1712, à François TARDIF. — *Pierre*, b¹ 2 août 1697. — *François*, b¹ 17 et 21 janv. 1702. — *Marie-Madeleine*, b¹ 10 et s¹ 13 fév. 1703.

1685, (19 février) Batiscan. *

II. — GIROUX, JEAN, [TOUSSAINT I.
1^o DAUPHIN, Marie, [ETIENNE I.
noyée, s¹ 30 sept. 1685.

1686, (12 février) Batiscan. *

2^o BELANGER, Suzanno, [NICOLAS I.
s¹ 28 fév. 1707.
Jean-Baptiste, b¹ 19 déc. 1686; s¹ 19 avril 1688. — *Pierre*, b¹ 10 et s¹ 29 mars 1689. — *Marie-Thérèse*, b¹ 30 juillet 1690; m¹ 21 oct. 1708, à Nicolas VÉSINAS. — *Ursule*, b¹ 9 oct. 1692; m¹ 1^{er} fév. 1712, à Noël MAHEU; s¹ 1^{er} avril 1717. — *Suzanne*, b¹ 9 oct. 1694; m¹ 11 fév. 1715, à Pierre MAHEU. — *Marie-Louise*, b¹ 27 janv. 1697; m¹ 11 fév. 1715, à Pierre MAHEU. — *Marie-Catherine*, b¹ 13 sept. 1698. — *Marie-Josette*, b¹ 30 janv. 1700. — *Jean-Baptiste-Ange*, b¹ 20 nov. 1701. — *Denis-Joseph*, b¹ 12 et s¹ 14 déc. 1703. — *Joseph-Marie*, b¹ 23 et s¹ 25 avril 1705. — *Madeleine*, b¹ 3 juin 1706.

1707, (22 août) Batiscan. *

3^o GARNIER, Marie-Charlotte, [CHARLES I.
veuve de Charles Maheu.
Michel, b¹ 25 juillet 1708. — *Joseph*, b¹ 19 nov. 1710.

II. — GIROUX, CHARLES, [TOUSSAINT I.
b¹ 1658; s¹ 23 déc. 1708, à Batiscan.

1690, (15 novembre) Beauport. *

II. — GIROUX, TOUSSAINT, [TOUSSAINT I.
DAUPHIN, Marie-Thérèse, [ETIENNE I.
Etienne, b¹ 15 fév. 1693; s¹ 8 déc. 1706. — *Marie-Thérèse*, b¹ 27 nov. 1694; m¹ 8 nov. 1717, à Pierre MESSARD. — *Marie-Ursule*, b¹ 2 mai et s¹ 30 août 1696. — *Louis*, b¹ 14 sept. 1697; m¹ 16 oct. 1719, à Geneviève CARNEAU, à l'Ange-Gardien. — *Jean-Marie*, b¹ 22 oct. 1699. — *Toussaint*, b¹ 23 sept. 1701. — *Monique-Ursule*, b¹ 12 mars 1704. — *Marie-Ange*, b¹ 11 janv. 1706. — *Noël-Etienne*, b¹ 15 juin et s¹ 10 juillet 1707. — *Ignace*, b¹ 22 juillet 1708; m¹ 5 fév. 1731, à Marie-Thérèse SAVARI, à la Pointe-aux-Trembles de Québec. — *Vincent*, b¹ 27 sept. 1709. — *Geneviève*, b¹ 13 déc. 1710. — *Charlotte*, b¹ 27 nov. 1712. — *René*, b¹ 11 mars et s¹ 18 juillet 1714. — *René*, b¹ 23 août et s¹ 4 sept. 1715.

1699, (23 février) Québec. *

I. — GIROUX, CHARLES, b¹ 1669, fils de Pierre et de Marie-Anne Delaunay, de St. Jean, Mortagne, évêché de Séez, en Normandie; s¹ 21 mars 1714.

BRUNEAU, Marguerite, (1) [BENÉ I.
Marie-Madeleine, b¹ 1^{er} sept. 1700; m¹ 27 juillet 1720, à Joseph QUINON. — *Jacques*, b¹ 10 août 1702; s¹ 10 janv. 1703. — *Marie-Charlotte*, b¹ 25 fév. 1705; 1^o m¹ 12 nov. 1722, à Jean-Baptiste DESSALINES; 2^o m¹ 16 fév. 1735, à Jean-Baptiste DUBREUIL; s¹ 21 mars 1737. — *Jean*, b¹ 9 déc. 1707. — *Françoise*, b¹ 13 déc. 1710; s¹ 5 oct. 1714. — *Marie-Thérèse*, b¹ 10 oct. 1714; s¹ 8 oct. 1715.

I. — GITTON, MARIE, b¹ 1649; 1^o m¹ à Pierre CONILLE; 2^o m¹ 26 nov. 1676, à André BERNARD.

GLADUS.—Voy. LEDOUX.

1665.

I. — GLADUS, JEAN,
b¹ 1637.
ANGLAISE, Marie,
b¹ 1636.

Catherine, b¹ 1666; m¹ à Jean-Baptiste ST. AMAND. — *Jeanne*, b¹ 1671; s¹ 11 janv. 1703, à Montréal. — *Marguerite*, b¹ 1674; m¹ 15 mai 1702, à Jean POMPARDEAU, aux Trois-Rivières. — *Marie*, b¹ 1675. — *Nicolas*, b¹ 1676; 1^o m¹ 5 avril 1701, à Louise COCHENOUETTE; 2^o m¹ à Marie LAPORTE. — *Laurent*, b¹ 1677; s¹ 5 déc. 1680, à Champplain. — *Jean*, b¹ 1678.

GLAUMONT. — Variations et Surnoms : LYAUMONT—DE-LÉAUMONT—BEAUREGARD.

1676, (26 novembre) Québec. *

I. — GLAUMONT OU LYAUMONT DIT BEAUREGARD, PIERRE, b¹ 1647, fils de Samuel et de Marie Chenu, de St. Jean d'Angely, évêché de Xaintes; s¹ 10 déc. 1713.

1^o LEMIRE, Jeanne-Elizabeth, [JEAN I.
1708, (11 juin) Québec. *

2^o BOURGEOIS, Jeanne,
veuve d'André Coudrot.

1676, (25 août) Québec. *

I. — GLINEL, JACQUES, passager de la Petite Rivière St. Charles, b¹ 1641, fils de Michel et de Geneviève Dené, de St. Godard, évêché de Rouen; s¹ 30 déc. 1708.

PIVAIN, Marie, (2) [PIERRE I.
Pierre, b¹ 18 nov. 1679; 1^o m¹ 5 nov. 1704, à Geneviève GINGRAS, à Ste. Foye; 2^o m¹ 1^{er} sept. 1710, à Thérèse LEPREVRE, à Charlesbourg. — *Jean-Baptiste*, b¹ 18 et s¹ 25 janv. 1681. — *Anonyme*, b¹ et s¹ 22 fév. 1682, à Charlesbourg. — *Jacques*, b¹ 11 oct. 1683; s¹ 24 juin 1686. — *Marie-Anne*, b¹ 17 janv. 1687; m¹ 3 mai 1706, à Claude VIVIER; s¹ 20 mai 1717. — *Jean*, b¹ 28 mai 1689; m¹ 11 avril 1712, à Françoise LEBLANC. — *Jean-Baptiste*, b¹ 10 avril 1691; m¹ 17 fév. 1716 à Catherine OSSANT. — *Louise*, b¹ 10

(1) Elle épouse, le 8 nov. 1714, Hilaire Martin, à Québec.

(2) Elle épouse, le 1^{er} septembre 1710, Jean de Louvaine, à Québec.

avril 1691; 1^o m^o 3 mal 1717, à Michel LABORY; 2^o m^o 13 avril 1722, à Barthélemi TINON. — *Pierre*, b^o 28 fév. 1693. — *Marguerite*, b^o 20 juillet 1695; s^o 11 avril 1703. — *Françoise*, b^o 25 avril 1697; m^o 26 mai 1721, à Jean LAMOTTE. — *Marie-Jeanne*, b^o 7 avril 1699. — *Madeleine-Jeanne*, b^o 19 juillet 1702; s^o 22 sept. 1702. — *Jacques*, b^o 9 janv. 1704; m^o 1725, à Geneviève RODRIGUE.

1652, (9 janvier) Québec. 7

I. — GLORIA, JEAN, b 1639, fils de Pierre et de Périnne Vauthier, de St. Rémi, évêché de Dieppe; s^o 15 oct 1665.
Boudon, Marie, (1) b 1636; fille de Louis et de Marguerite Prunier, de St. André de Rouen. (2) *Anonyme*, b et s^o 3 janv. 1653. — *Marie*, b^o 15 10 mars 1654; m^o 13 juin 1669, à Jean TOUPIN. — *Anne*, b^o 17 oct. 1655. — *Pierre*, b^o 9 nov. 1657. — *Marguerite*, b^o 9 oct. 1659; hospitalière, dite du Précieux Sang; s^o 7 avril 1697. — *Madeleine*, b^o 7 juillet 1662; hospitalière dite de l'Assomption; s^o 26 juillet 1724.

1694, (19 septembre) Repentigny. 6

I. — GLORIA DIT DESROCHERS, ANTOINE, b 1664, fils du Pierre et de Catherine Brunel, de Montigny, évêché d'Angoulême; s^o 23 oct. 1727
COLIN, Denise, veuve de Roch Touin.
Marie Josette, b^o 23 avril 1695; m^o 9 janv. 1713, à Jean BAUDOIN.

1695, (31 novembre) Montréal. 7

I. — GLORIA, FRANÇOIS, b 1656, fils de Jean et d'Anne Bertrand, de Bouët, évêché de La Rochelle; s...
BESNARD, Marie, (3) [MATHUN I.
Jean-Baptiste, b^o 26 fév. et s^o 17 avril 1697. — *Pierre*, b^o 13 fév. 1698.

1698, (3 octobre) Québec.

I. — GLORIA, CHARLES, b 1668, fils de Denis et de Marguerite Ausou, de St. Jacques, en Dieppe; s...
JARET DE VERCHÈRES, Marie-Jeanne, [Fns. I
veuve d'Antoine Du Verger d'Aubusson.

1604, (23 juillet) Montréal. 8

I. — GLORY DIT LADRIÈRE, LAURENT, b 1633, fils de Pierre et de Louise Gautier, de Niort; s^o 25 mars 1681.
LA GRANGE, Jacqueline, b 1641; veuve de Michel Théodore, b 1640.
Thérèse, b^o 17 sept. 1665; m à Jean MOYNET. — *Laurent*, b^o 20 fév. 1668; m^o 17 oct. 1689, à Françoise DE VANCHY. — *Marie-Charlotte*, b^o 27 déc. 1670; 1^o m 1690, à Jean AUGER; 2^o m^o 5 mars 1704, à Jean PRIEUR. — *Marguerite*, b^o 29 déc. 1673. — *Jacques*, b^o 29 mai 1676. — *Françoise*, b

(1) Elle épouse, le 3 juin 1669, Toussaint Toupin.

(2) "St. Caudre-le-Viel. — Greffe d'Audouard, 27 déc. 1651.

(3) Elle épouse, le 18 nov. 1698, Noël Le Go, à Montréal.

23 oct. 1678, à la Pointe-aux-Trembles de Montréal. — *Marie-Catherine*, b^o 26 mai et s^o 6 juillet 1681. — *Marie-Barbe-Théodore*, b... : m à François DERMET DIT LALANDE.

1680, (17 oct.) Montréal. 1

II. — GLORY, LAURENT, [LAURENT I.
VANCHY, (De) Françoise, [PIERRE I.
s^o 7 mars 1703.
Françoise, b^o 11 nov. 1690; s^o 19 mai 1691.

GLOUMELON. — Variations : GOURMELON—GORNULON—GORNELIN—GROUMELON.

I. — GLOUMELON, TOUSSAINT, (1) b 1661, de Turon, en Bretagne; s^o 16 août 1687, à la Pointe-aux-Trembles de Québec.

I. — GOBEILLE, JEAN,
b 1624, de St. Didier, évêché de Poitiers.
GWIET, Jeanne,
b 1634.

Marie, b 1654, en France; m 1668, à Robert VAILLANCOUR. — *Marie*, b 1655; m 1676, à Pierre HUDON. — *Françoise*, b 1656; m à Philippe PASQUIER. — *Jeanne*, b 1663; 1^o m 1669, à Pierre PHILIPPE; 2^o m 30 juillet 1691, à Louis PRAT, à Québec. — *Catherine*, b 27 mars 1666, au Château-Richer. 4 — *Barthélemi*, b^o 21 avril 1668; m 19 août 1697, à Anne DIONNE, à Ste. Famille. 6 — *Marguerite*, b^o 27 fév. 1670; m 25 fév. 1688, à Guillaume MONTMÉSIL, à St. Jean, I. O.; s^o 14 mars 1715, à St. Étienne de Beaumont. — *Laurent*, b^o 5 nov. 1672.

1697, (19 août) Ste. Famille. 4

II. — GOBEIL, BARTHÉLEMI, [JEAN I.
DIONNE, ANNE, [ANTOINE I.
Marie-Catherine, b 29 mal 1698, à St. Jean, I. O. 6 — *Geneviève*, b^o 21 avril 1700; s^o 31 juillet 1707. — *Marguerite*, b^o 3 mai 1702. — *Jean-François*, b^o 23 sept. 1707. — *Joseph-Laurent*, b^o 5 fév. 1711. — *Pierre*, b^o 14 oct. 1714. — *Antoine*, b^o 14 oct. 1714.

1663, (20 octobre) Québec.

I. — GOBELIN, MARC-ANTOINE, (2) établi à l'île d'Orléans, b 1641.
DE BOISANDRÉ, Catherine,
b 1640; s^o 15 fév. 1685, à St. Laurent, I. O.

I. — GOBIN, JEAN,
b 1616; s^o 11 juillet 1703, dans l'église de Québec.
BECASSEAU, Gabrielle,
b 1649; s^o 11 juillet 1793, à Québec.

I. — GOBINET, ELIZABETH, m 1658, à Paul BENOIT-LIVVERNOIS.

I. — GODAMBERT, PIERRE.
THOMAS, ANNE.
Jeanne, b 18 juillet et s^o 25 août 1692, à Montréal.

(1) Soldat de M. Verrier.

(2) Marié sous le nom d'Anthoine. — Voy. ANTHOINE, p. 10.

I. — GODARD, JEANNE, b 1638, à Charly, en France, fille de Robert et d'Antoinette Grandpierre, de Charly, évêché de Soissons; 1^o m 23 sept. 1658, à Simon L.E. ROY, à Montréal²; 2^o m 20 nov. 1662, à Pierre PIGEON; s...

1687, (6 octobre) Ste. Anne.

I. — GODARD, ETIENNE, b 1656, fils de François et de Louise LeRiche, de N.-D. de Senlis, évêché de Senlis; s...

DE LA VOYE, Marie-Madeleine, [RENÉ I. François, b...; m à Gabrielle VIARD. — Marie-Madeleine, b 24 juillet 1690, au Château-Richer; 1^o s 18 janv. 1704. — Etienne, b 130 sept. 1692; s 10 juillet 1703, noyé. — Charlotte, b 14 mars 1695. — Antoine, b 17 mars 1698; m 126 oct. 1722, à Geneviève MAILLOT. — Noël, b 22 août 1700. — François, b 19 sept. et s 17 déc. 1702. — Pierre, b 19 sept. 1702. — Marie-Anne, b 15 fév. 1705. — Jean-Baptiste, b...; m 1^{er} fév. 1734, à Marguerite HENAUD, à St. François, I. J.

1602, (9 janvier) Québec.¹

I. — GODBOUT, NICOLAS, pilote, b 1634, fils de Michel et de Colette Caron, de Berneval-le-Grand, près de Dieppe; s...

BOURGOIN, Marie-Marthe, (1) b 1638, fille de Jean et de Marie Lefebvre, (bourgeois) à l'île de N.-D., de St. Louis, évêché de Paris; s... Marie-Madeleine, b 9 juin 1663; s 21 juin 1668. — Marie-Jeanne, b 12 août 1665; m 2 mars 1683, à Jean BAILLARGEON, à St. Laurent. I. O.² — Nicolas, b 14 oct. 1667; m 16 oct. 1685, à Marguerite LEMELIN. — Antoine, b 17 nov. 1669. — Joseph, b 13 juillet 1672, à Ste. Famille, I. O.; m à Marie-Madeleine DORVAL.

I. — GODBOUT, GILLES, frère du précédent. PINAUD, ANNE. Jacques, b 26 janv. 1685, à la Rivière-Ouelle.

1685, (16 octobre) St. Laurent, (I. O.)³

II. — GODBOUT, NICOLAS, [NICOLAS I. LEMELIN, Marguerite-Angélique, [JEAN I. Nicolas, b 27 sept. 1688. — Françoise, b...; m 1710, à Joseph GOSSELIN. — Marie-Madeleine, b...; m 2 fév. 1722, à Simon TURCOT, à Québec.⁴

— François, b...; m 4 nov. 1733, à Marie-Louise JOLY. — André, b 1724; m 22 sept. 1743, à Madeleine CHORET; s 8 sept. 1751. — Louis, b...; m 4 1^{er} fév. 1760, à Agathe LAISMÉ.

I. — GODEAU, ETIENNE, fourfleur. [HUBERT I. SIMON, Marie-Françoise, (2) — Marie, b 1^{er} déc. 1697; m 18 déc. 1712, à Jean VALADE, à Montréal.

I. — GODEMARD, (appelé GODEMBORG, au registre de Ste. Foye, 4 mars 1700). Pierre, b 1697; s 17 sept. 1720, à Québec.

(1) Elle épouse, le 11 juillet 1675, Antoine Marcereau, à Ste. Famille.

(2) Elle épouse, le 8 mai 1702, Charles Diel, à Montréal.

I. — GODÉ, NICOLAS, maître-menuisier, b 1583, de St. Martin d'Igè, évêché de Séz, au Perche; s 25 oct. 1657, à Montréal,⁶ tué par les Iroquois.

GADOIS, François, (1) b 1586; s 24 déc. 1689, à la Pointe-aux-Trembles de Montréal.

Françoise, b 1635; m 18 nov. 1647, à Jean DESROCHES. — François, b...; m 11 janv. 1649, à Françoise BUGON. — Nicolas, b 1636; m 12 nov. 1658, à Marguerite PICARD; s 13 avril 1697. — Mathurine, b 1637; 1^o m 25 sept. 1651, à Jean PAIR; 2^o m 12 nov. 1658, à Jacques LEMOYNE; s 12 nov. 1672.

1649, (11 janvier) Montréal.

II. — GODÉ, FRANÇOIS, menuisier, [NICOLAS I. BUGON, Françoise, (2) b 1626, de St. Pierre, évêché de Clermont, en Auvergne.

1658, (12 novembre) Montréal.⁶

II. — GODÉ, NICOLAS, maître-menuisier; s 13 avril 1697, (dans l'église).

PICARD, Marguerite, (3) b 1646, fille de Jean (maître-peintre) et de Marie Helin, de Paris. Nicolas, b 30 oct. 1659. — Marguerite, b 10 avril 1662; m 24 nov. 1681, à Jacques HUBERT; s 7 juillet 1697. — Etienne, b 10 janv. 1665. — Marie, b 1^{er} juillet 1668; m 30 juillet 1685, à Charles DECOUAGNE. — Françoise, b 16 avril 1671. — Jacques, b 13 oct. 1673; m 4 nov. 1698, à Marguerite DU GUAY, aux Trois-Rivières. — Ignace, b 28 août 1681; s 9 juin 1682.

1698, (4 nov.) Trois-Rivières.

III. — GAUDÉ, JACQUES, [NICOLAS II. DUGUAY, Marguerite, [JACQUES I. Jacques, b 22 août 1699, à Montréal⁵; m 15 août 1743, à Marie-Louise ST. MARTIN, au Détroit. — Dominique, b 19 janv. 1701. — Marie-Marguerite, b 25 nov. 1702.

GODFROY, — Surnoms: DE LINCTOT — DE NORMANVILLE — DE VIEUX-PONT — DE TONNERRE — DE ROQUETAILLAGE — DE ST. PAUL — DE TONNANCOUR — DE MAUDŒUF — DE LADADY.

1636, (15 décembre) Québec.³ (4)

I. — GODFROY DE LINCTOT, Jean-Baptiste, noble homme, b 1608, fils de Pierre et de Peretto Cavellier, de Linctot, pays de Caux, en Normandie; s avant 1681.

LENEUF, Marie, b 1612, fille de Mathieu (sieur du Hérisson) et de Jeanne LeMarchand, de Caen, en Normandie; s 27 oct. 1688, aux Trois-Rivières.⁴

Michel, b 21 oct. 1637; m 2 sept. 1664, à Perinne PICOTÉ, à Montréal; s 18 mai 1709. — Louis, b 20 mars 1639; m mars 1663, à Marguerite SEIGNEURET. — Jacques, b 4 mars 1641.

(1) Sœur de Pierre I.

(2) Elle épouse, le 26 sept. 1667, François Bots, à Montréal.

(3) Elle épouse, le 20 oct. 1681, Jean Paré, à Montréal.

(4) Date du contrat de mariage.

— *Anonyme*, b et s 25 avril 1643. — *Jeanne*, b 4 11 avril 1644; religieuse-ursuline, dite St. F. X., 1669; s 28 juin 1713. — *Joseph*, b 4 20 juillet 1645; m 4 21 oct. 1675, à Catherine POULAIN. — *Amator*, (1) b 4 18 juillet 1649; 1^o m 4 12 nov. 1675, à Marguerite JUTRAT; 2^o m 4 22 juillet 1682, à Françoise LE PELÉ; s 4 10 sept. 1730. — *Pierre*, b 4 20 janv. 1651. — *Marie-René*, b 4 19 oct. 1652; m 4 16 mai 1677, à Pierre BOULANGER, (LE); s 4 1^{er} mai 1736. — *Pierre*, b 4 30 sept. 1655. — *Jean-Baptiste*, b 4 1^{er} avril 1658.

I. — GODFROY DE NORMANVILLE, THOMAS, frère du précédent; s (2) 1652, tué par les Iroquois.

1646, (3 octobre) Québec. 3

I. — GODFROY, JEAN-PAUL, messire, fils de Robert et de Marie Marteau, de St. Nicolas des Champs, de Paris.

LE GARDEUR, Marie-Madeleine, [PIERRE I. Barbe, b 4 4 sept. 1648. — *Charlotte*, b 4 28 mai 1650; religieuse-ursuline, dite Charles Godfroy, du St. Sacrement; s 4 13 janv. 1720.

1663, (3) 2 mars.

II. — GODFROY, LOUIS, (4) [JEAN I. SEIGNEUR, Marguerite, (5) [ETIENNE I. b 1650.

René, b 12 mai 1669, aux Trois-Rivières; m 1693, à Marguerite AMEAU.

1664, (2 septembre) Montréal.

II. — GODFROY, (6) MICHEL, [JEAN I. capitaine réformé; s 18 mai 1709, aux Trois-Rivières. 6

PICOTÉ, Perinne, (7) [PIERRE-FRANÇOIS I. b 1643; s 4 19 déc. 1723.

Marie-Françoise-Ursule, b 4 29 déc. 1665; 1^o m à Pierre BRETIGNY; 2^o m 4 19 juin 1700, à Augustin DE GALIMARD. — *Marguerite-Thérèse*, b 4 29 sept. 1667; m 4 26 nov. 1691, à Jacques HERTÉL; s 4 22 juillet 1739. — *Jean-Paul*, b 4 23 avril 1670; s 4 27 mai 1673; noyé dans la rivière St. Michel. — *Arnoult*, b 4 29 nov. 1671; s 4 26 déc. 1703. — *René*, b 4 17 mai 1675; m à Madeleine LEMOYNE. — *Charlotte*, b 4 9 mars 1677; m 4 17 janv. 1695, à Zacharie HERTÉL. — *Agnès*, b 4 23 mai 1679; m 4 3 mai 1700, à Michel FONTIEN; s 4 21 octobre 1714, dans l'église de la rivière du Loup. — *Michelle*, b 4 23 mai 1679; s 4 12 avril 1710. — *Joseph*, b 4 13 avril 1681; s 4 29 sept. 1682. — *Marie-Josette*, b 4 25 août 1682; m 4 24 nov. 1710, à Jean-Baptiste JUTRAS. — *Claire*, b 4 2 sept. 1683; m 4 26 nov. 1706, à Benjamin DERVILLIERS. — *Jeanne*, b 17 juin 1687, au Cap de la Madeleine, et s 4 13 sept. 1687

(1) Filleul de Charles Amator de la Tour, de l'Acadie.

(2) An greffe d'Ameau, notaire royal, on trouve l'inventaire de ses biens, le 28 août 1662.

(3) Date du contrat de mariage, Greffe d'Ameau.

(4) Sieur de Normanville, Procureur du Roy.

(5) Elle épouse, le 28 mai 1683, Jean Boudor, à Québec. Elle épouse Gilles Ste. Marguerite de Boyvinet.

(6) De Linciot, seigneur de Dutort.

(7) De Bellestre.

1675, (12 nov.) Trois-Rivières.

II. — GODFROY, (1) JEAN AMADOR, [JEAN I. s 10 sept. 1730, aux Trois-Rivières. 4

1^o JUTRAT, Marguerite, [CLAUDE I. *Jean-Baptiste*, b 4 21 sept. 1676; m 4 30 sept. 1726 à Madeleine LEMAITRE. — *Barbe*, b 4 30 sept. 1677; m 4 20 juin 1700, à Antoine LE PELÉ.

1682, (22 juillet) Trois-Rivières.

2^o LE PELÉ, Françoise, [PIERRE I. veuve de Charles Vauvri; s 4 22 nov. 1727. *Françoise-Michelle*, b 4 26 août 1683; m 4 10 nov. 1729, à Jean BOUCHER. — *Marie-Josette*, b 4 16 mars 1686. — *Marie-Madeleine*, b 4 9 août 1688. — *Jean-Paul*, b 4 24 sept. 1691; s 4 8 nov. 1710. — *Anonyme*, b 4 22 janv. 1694. — *Jean-Baptiste*, b...; m 4 30 sept. 1726, à Madeleine LEMAITRE.

1675, (21 oct.) Trois-Rivières. 6

II. — GODFROY, (2) JOSEPH, [JEAN I. s avant 1716.

POULAIN, Catherine, [Maurice II. *Marguerite*, b 4 3 déc. 1676; m 6 juin 1701, à Jean-François VOLANT, à Montréal. 5; s 4 12 juillet 1714. — *Louis*, b 4 13 sept. 1678; m 4 18 nov. 1720, à Marguerite LEMAITRE. — *Catherine-Michelle*, b 4 24 nov. 1680; m 4 22 nov. 1696, à Jean LEMAITRE. — *Pierre*, b 4 20 août 1683; m 5 août 1724, à Catherine VIEN, au Détroit. 9; s 4 22 mai 1744. — *Jacques*, b 4 27 juin 1684; m 4 6 janv. 1719, à Louise-Françoise VENON; s 4 12 nov. 1724. — *Jean-Baptiste*, b 4 14 juillet 1686; s 4 18 janv. 1688. — *Jean-Baptiste*, b 4 1^{er} fév. 1689; m 4 3 nov. 1716, à Jeanne VENON. — *Charlotte*, b 4 18 sept. 1691; m 4 18 mai 1717, à Michel Lafard. — *Jeanne*, b 4 27 juin 1696; s 4 17 août 1711.

1683, (30 juin) Trois-Rivières. 1

I. — GODFROY, JACQUES, b 1653, fils de Jean et de Colette Danlerville, de St. Martin de Cantelan, évêché de Rouen.

BRUNET, Jeanne, [PIERRE I. *Jacques*, b 1 17 juillet 1684; m 1716, à Marie-Anne CHESNE; s 20 nov. 1730, au Détroit. — *Gabriel*, b 1 17 juin et s 1^{er} déc. 1688. — *Joseph*, b 28 juin 1686, à Sorel. — *Catherine*, b 1 16 déc. 1689. — *Michel*, b 1 3 juillet 1692. — *Marie-Catherine*, b 1 15 oct. 1694.

1693.

III. — GODFROY, RENÉ, (3) [LOUIS II. Procureur du Roy; s 21 sept. 1738, aux Trois-Rivières. 3 (4)

AMEAU, Marguerite, [SEVERIN I. *Marguerite-René*, b 3 31 mai 1694. — *Madeleine-Suzanne*, b 4 3 juin 1696. — *Antoine-Charles*, b 4 13 mai 1698, ordonné le 18 déc. 1723; s 30 sept. 1757, à Québec. — *Marie-Geneviève*, b 4 10

(1) De St. Paul, 1676.

(2) De Vieux-Pont—dit Ziseuse, Lieutenant.

(3) Sieur de Tonnacour, en 1691. Conseiller du Roy et Lieutenant-Général, en 1717.

(4) Son acte mortuaire est très-édifiant.

oct. 1700. — François, b^o 25 août 1702; s^o 6 sept. 1703. — François-Antoine, b^o 28 déc. 1704; s^o 15 déc. 1708. — Louise, b^o 8 mars 1706; m^o 6 déc. 1728, à Jean-Baptiste HAMEZAY (De) — Anne-Ursule, b^o 21 avril et s^o 10 mai 1708. — Louis-Joseph, b^o 27 mars 1712; 1^o m^o 11 fév. 1740, à Marlo SEAMEN; 2^o m^o à Marlo DALOUSIE. — Joachim-Jacques, Sieur de Labadie, b^o 8 oct. 1714; s... — Ursule, b...; m^o 22 janv. 1732, à Louis CHARLV.

GODIN. — Voy. GAUBIN.

GODON, ELIE. — Voy. JEAN DIT GOLON.

I. — GODEQUIN, JEANNE, b 1649; m en 1669, à Vincent CROTEAU.

1698, (2 septembre) Varennes. ^o

I. — GÖDU, YVES-PIERRE, b 1667, fils de Pierre et de Jeanne Persy, de N.-D. La Grande, évêché de Poitiers. [NICOLAS I. 1^o CHOQUET, Jeanne, [NICOLAS I. René, b^o 15 sept. 1699. — Marguerite, b 10 et s^o 15 janv. 1702. — Marie-Anne, b^o 4 fév. 1704; m^o 10 nov. 1721, à Gabriel FONTAINE.

1719, (17 avril) Varennes.

2^o TOUSIGNAN, Marie-Marguerite, veuve de Pierre François.

I. — GOESLARD, PIERRE, b 1641, était à Boucherville, en 1681.

GOGUET, — Variations et surnoms, GOYER — LAVIOLETTE — BELLISLE.

I. — GOGUET (ET GOYER) DIT LAVIOLETTE, MATHURIN, b 1612; s 10 fév. 1684, à Montréal. ^o 1^o FOURNIER, Marguerite.

1669 (14 janvier) Montréal. ^o

2^o LEFEBVRE DE LA CROIX, Barbe, fille de Jacques et de Barbo Thieulin, de St. Vincent, évêché de Rouen.

Gabriel, b et s^o 2 déc. 1669 — Jacques, b^o 29 mars 1674; m^o 29 juin 1699, à Hélène COURAULT. — Catherine, b...; m^o 6 oct. 1685, à François MARTIN.

1650.

I. — GOGUET, PIERRE, b 1629; s 13 avril 1684, à Montréal. ^o

GARNIER, Louise, b 1631, [CHARLES I. Marie-Anne, b...; 1^o m^o 23 nov. 1671, à Jean GROVE; 2^o m^o 26 oct. 1693, à Jean JOARV, à la P^o-aux-Trembles de Montréal. ^o — Jeanne, b^o 28 nov. 1660; 1^o m^o 15 oct. 1674, à Noël SOMMERREUX; 2^o m^o 22 nov. 1677, à Pierre JOUSSET. — Pierre, b^o 16 mai 1664; m 18 avril 1686, à Anne CHARRON, à Boucherville. — Catherine, b^o 1^{er} avril 1666; m à Jacques DESNOYERS. — Suzanne, b^o 20 et s^o 25 août 1667. — Jean, b^o 30 sept. 1668; m^o 15 oct. 1692, à Marie BOURGEOIS. — Jacques, b^o 29 août 1672; m^o 18 nov. 1697, à Jeanne JOUSSET.

1686, (18 avril) Boucherville.

II. — GOGUET, PIERRE, [PIERRE I. CHARRON, Anne, [PIERRE I. Jacques, b 22 janv. 1690, à Montréal. ^o — Jean, b^o 7 déc. 1691. — Catherine, b^o 17 nov. 1693; s^o 8 sept. 1694. — Pierre, b^o 24 mars 1695. — Marie-Françoise, b^o 6 fév. 1697. — Marc-Antoine, b^o 12 déc. 1698. — Anne-Antoinette, b^o 26 janv. 1701. — Marie-Gabrielle, b^o 11 déc. 1702.

1692, (15 oct.) P^o-aux-Trembles, (M.) ¹

II. — GOGUET, JEAN, [PIERRE I. BOURGEOIS, Marie, [NICOLAS I. Agnès, b^o 23 fév. 1695. — Jean-Baptiste, b 18 janv. 1697, à Montréal. — Marie-Jeanne, b^o 17 déc. 1698. — Daniel-Joseph, b 16 déc. 1700, à Repentigny.

1697, (18 novembre) Montréal.

II. — GOGUET, JACQUES, [PIERRE I. JOUSSET, Jeanne, [MATHIEU I. Charles, b 11 sept. 1698, à la Pointe-aux-Trembles de Montréal.

1699, (29 juin) Montréal. ¹

II. — GOGUET, (1) JACQUES, [MATHURIN I. COURAULT, Hélène, [CYBAR I. Elizabeth, b^o 6 sept. 1700. — Jacques, b^o 6 fév. et s^o 19 mai 1703. — Ignace, b^o 2 nov. 1704.

I. — GOISET, ANNE, b 1634, fille de Michel et de —, de St. Laurent, de Paris; m 21 oct. 1669, à André ALBERT, à Québec.

1664.

I. — GOMIN, ANET, chirurgien, s 11 fév. 1665, à Québec. (2)

I. — GOMAIN, JEAN, b 1643. MAQUIN, Anne, b 1649.

I. — GONGEAUTÉ, MARIE, b 1640; 1^o m à Jacques LECHARDON; 2^o m 1674, à Vincent BEAUMONT.

GONNEVILLE. — Voy. DESJARDINS.

1676, (26 janvier) Québec. ¹

I. — GONTIER, BERNARD, b 1643, fils de Jean et de Marie Lay, de St. Severin de Paris; s 13 janv. 1716, à St. Etienne de Beaumont. ^o PASQUIER, Marguerite, [MÉRY I. veuve de François Biville dit le Picard, évêché de Poitiers.

Bernard, b...; m à Mario FONGUE; s... — Louis, b^o 27 fév. 1679. — Marguerite, b 1685; m^o 2 mai

(1) Et Goyer dit Bellisle.

(2) Fort affectionné au service des pauvres, il désira être inhumé dans le cimetière des pauvres de PHôtel-Dieu de Québec, et fit un legs de 300 livres à l'Hôpital. — Histoire de l'Hôtel-Dieu de Québec, p. 189. — Le 25 mars 1664, M. Gomin concède de madame Barbe Boulogne, veuve Dailleboul, 50 arpents de terre, sur la grande allée, route qui va de Québec au Cap-Rouge. — Greffe de Gloria. — De là le nom Bois de Gomin, sur la route du Carouge, travesti en celui de Bois de Gamin.

1701, à Antoine HÉBERT ; s 26 fév. 1711, à Charlesbourg. — *Hélène*, b 1688 ; m 7 mars 1707, à Thomas LEFÈVRE ; s 24 juillet 1717. — *Bernard*, b 7 1^{er} oct. 1676 ; s 7 8 sept. 1678. — *Jean-Baptiste* b 26 déc. 1680, à l'Îlet ; m 9 18 juin 1708, à Geneviève LE ROY. — *Denis*, b 24 oct. 1682, à Lévis ; m 9 26 nov. 1714, à Angélique NADEAU.

1698, (4 novembre) St. Etienne de Beaumont. *

2^e FONGUES, Marie-Françoise. [PIERRE-JEAN I. *François-Henri*, b 9 26 mars 1702. — *Bernard*, b 9 3 nov. 1703.

GORMULON. — Voy. GROMELIN.

GORON. — Voy. GAURON.

I. — GORRIBON, (DE (1))

1639, (12 septembre) Québec. (2)

I. — GORY, JEAN, b 1611, fils d'Hervé et de Catherine Bourgeois, du Pont-Daird, en Basse-Bretagne ; s...

PANIE, Isabeau, fille de Jacques et de Marie Pousset, de St. Maclou, évêché de Rouen ; s...

I. — GOSSARD, NOËLLE,
m 1671, à Jacques BUSSIÈRE.

I. — GOSSE, NICOLAS,
b 1626, était à Québec, en 1661.
Nicolas, b 1660.

I. — GOSELIN, PHILIPPE,
s 31 janv. 1649, à Québec.
DESPRÈS VINCENTE.

I. — GOSELIN, MARGUERITE, b 1628 ; fille de Vincent et de Marie Bondemer, de St. Martin, évêché de Vieux Bellesme, au Perche ; m 13 sept. 1654, à Jean CÔTÉ, à Québec ; s 15 janv. 1703, à Beauport.

1653, (18 août) Québec. 7 (3)

I. — GOSELIN, GABRIEL, b 1621, fils de Nicolas et de Marguerite Dubriot, de Cambrai, évêché de Séez, en Normandie ; s 7 7 juillet 1697.
1^o LELIÈVRE, Françoise, fille de Christophe et de Georgette Clément, de la ville de Nancy, en Lorraine.

Ignace, b 1654 ; m 23 nov. 1685, à Marie-Anne RATTÉ, à St. Pierre, I. O. — *Guillaume*, b 7 7 oct. 1657. — *Michel*, b 7 17 juillet 1659 ; m 12 nov. 1684, à Marie MINVILLE. — *François*, b 7 14 fév. 1661. — *Gabriel*, b 7 21 mai 1662. — *François*, b 7 21 mai 1664 ; m 1698, à Marie-Charlotte COTÉ. — *Geneviève*, b 7 25 sept. 1667 ; religieuse hospitalière, dite Ste. Madeleine ; s 7 7 janv. 1739. — *Françoise*, b 7 13 août 1670 ; s 7 2 août 1674. — *Jean*, b 7 fév. 1666, au Château-Richer ; 1^o m à Jeanne TARDIF ; 2^o m 7 19 juin 1674, à Marie CADIEU.

(1) Il était conseiller du Roy, en 1663.

(2) Contrat de mariage, le 30 août 1699, à Québec. — *Etude de Pirault*.

(3) 1653, juillet. — Contrat de mariage, par Rolland Godet.

1677, (4 octobre) Ste. Famille. *

2^e GUILLOT, Louise, (1) b 1650, veuve de Mathurin Renoué.

Pierre, b 4 8 déc. 1678 ; m 1^{er} sept. 1701, à Marie-Madeleine GARINET, à Rimouski. — *Louis*, b 8 sept. 1680, à St. Pierre, I. O. — *Joseph*, b... ; m 1711, à François Godbout. — *Louis*, b 1680 ; 1^o m 23 nov. 1748, à Jeanne Denoy, à Québec ; 2^e m 7 21 oct. 1748, à Elizabeth RASSET ; s 7 7 juin 1756.

1684, (12 novembre). (2)

II. — GOSELIN, MICHEL, [GABRIEL I. MINVILLE, Marie-Michelle, [FRANÇOIS II. *Marie-Charlotte*, b... ; m 8 fév. 1712, à Jean DUPUY, à Québec. — *Pierre*, b 20 mai 1699, à St. Laurent, I. O. — *Angélique*, b 25 nov. et s 10 déc. 1685, à St. Pierre, I. O. — *Marie-Anne*, b 4 25 nov. et s 10 déc. 1685. — *Louise*, b 2 30 mars 1687.

II. — GOSLIN, JEAN, [GABRIEL I. TARDIF, Jeanne. *Marie-Jeanne*, b... ; m 7 janv. 1713, à Pierre MOSS, à Beauport.

1694, (19 juin) Québec.

II. — GOSELIN, JEAN, [GABRIEL I. CADIEU, Marie, veuve de Jean Langlois ; s 20 avril 1733, au Cap St. Ignace. *Jean-Baptiste*, b 2 5 avril 1695 ; m 7 7 juin 1723, à Marie LEMIEUX ; s 2 13 mars 1733.

1682, (23 novembre) St. Laurent (I. O.) *

II. — GOSELIN, IGNAÇE, [GABRIEL I. RATTÉ, Marie-Anne, [JES I. *Joseph*, b 4 31 mars 1685. — *Michel*, b 2 28 mars 1686. — *Ignace*, b 4 10 juillet 1687 ; s 2 21 mai 1688. — *François*, b 4 10 août 1688. — *Guillaume*, b... ; m 21 avril 1718, à Geneviève GRAVELLE, à Québec.

1698.

II. — GOSELIN, FRANÇOIS, [GABRIEL I. COTÉ, Marie-Charlotte, [MATHIEU I. *Marie*, b 4 10 janv. 1699.

1677, (10 juin) Québec. *

I. — GOSSET DIT DU BUISSON, JEAN-BAPTISTE, huissier, b 1648, fils de Guillaume et de Geneviève Drouet, de St. Ouen, de Pontcaudemer, évêché de Lizieux ; s 1681.

LEVASSEUR, Françoise, (3) [PIERRE I. *Jean-Baptiste*, b 4 8 oct. 1678. — *Geneviève*, b 4 17 sept. 1680 ; s 15 août 1705, à Montréal.

I. — GOSSET, JEAN, HONNÉ, Marguerite. *Henri*, b 6 oct. 1686, à Québec.

GOTINEAU, FRANÇOIS. — Voy. COTINEAU.

(1) Elle épouse, le 1^{er} sept. 1698, Pierre Haimand, à Québec.

(2) Greffe de Duquet.

(3) Elle épouse, le 23 avril 1699, Pierre Busson, à Montréal.

GOTEREAU. — Voy. GAUDREAU — GODEREAU —
GOTTREAU.

I. — GOTTREAU, Louis, b 1636.
LANDREAU, Noëlle, veuve de Jean Beauloin,
b 1636.
Marie, b 1664.

I. — GOUAULT, (1) François-Gaspard, apothicaire,
de Poitiers, arrivé en sept. 1646, noyé, le 6
nov. 1646, vers le Cap à l'Arbre de Québec
aux Trois-Rivières.

1727, (21 août) Trois-Rivières. 7

I. — GOUBAULT, Pierre, b 1674, fils de Jean et
de Marie Jouat, de St. George de Virconne,
évêché de Poitiers, en Poitou; s 7 8 mars
1737.

BISSONNET, Barbe, [JACQUES I.
Marie-Anne, b 7 5 juillet 1728; m 7 25 sept.
1747, à Jean PROULT. — Joseph, b 7 28 avril 1730.
— Barbe, b 7 10 fév. 1732. — Marie-Josette, b 7 22
août 1734.

I. — GOUAN, André, b 1640; s 14 janv. 1707, au
Château-Richer.

I. — GOUIN DIT LACHESNÉ, ANTOINE, greffe d'Au-
douard, en 1650.

I. — GOUIN, LAURENT, b 1641; s 14 nov. 1686,
GALLIEN, Thérèse, (2) b 1642, fille de Jean et de
Marguerite Dupont, de St. Cosme, évêché de
Paris.

1663, (20 nov.) Trois-Rivières.

I. — GOUIN, MATHURIN, b 1638, fils de Vincent et
de Charlotte Gaultier, d'Angély, évêché de
Poitiers.

VIEU, Marie-Madeleine, ETIENNE I.
b 1651.
Thomas, b 1667. — Pierre, b 1679; m 5 fév.
1705, à Jeanne QUATRE-SOUS, à Batiscan 7; s 7 27
avril 1761. — Louis, b...; m 7 12 fév. 1720, à
Jeanne MARCHAND. — Joseph, b 1671; m 6 juillet
1701, à Marguerite Roy, à Ste. Anne la Pérade. 1
— Marie-Anne, b 1683; m 1 6 fév. 1703, à Fran-
çois-Marie TROTIER; s 7 24 juin 1713.

I. — GOUIN, SAUVEUR,
b 1640.

PAULINIER, Thérèse,
b 1642.

I. — GOUJET, CATHERINE,
m 1640, à Nicolas Bonhomme.

(1) Le 21 nov. arrive la nouvelle du plus grand désastre qui
fut encore arrivé en Canada, savoir la perte ou débris du Bri-
gantini qui étoit de Québec aux Trois-Rivières, dans lequel
étoit une bonne partie de ce qui étoit nécessaire pour le maga-
zin et les négligens des Trois-Rivières. Nous y perdimes
beaucoup; mais la principale perte fut de 9 hommes, dont l'un
étoit à vous, nommé Gaspard Gossault, de Poitiers, apothicaire,
venu pour les hurons, fort bon garçon. — *Journal des Jésuites*.
Voyez à la note de la page 28, les noms des huit autres vic-
times.

(2) Elle épouse, le 7 janv. 1687, Louis Gilbert, à Champlain.

1686, (24 septembre) Montréal.

I. — GOUJON, (1) Pierre, maître-maçon, b 1661,
fils de Pierre et de Marie Bougras, d'Anagny,
évêché de Luçon.

DANNY, Marie, [HONORÉ I.
Marie, b 15 mars 1699, à Lachine 1; m 1 7 janv.
1723, à Louis MONET. — Jeanne, b 1 3 fév. 1702.
— Marie-Josette, b 1 18 mars 1704. — Marguerite,
b 1 18 déc. 1706; s 1 16 janv. 1707. — Pierre, b 1
10 avril 1708. — Geneviève, b 1697; m 1^{er} fév.
1718, à François MONET. — Catherine-Angélique,
b 3 s 12 oct. 1687, à Montréal. 2 — Louise, b 2 1^{er}
et s 27 oct. 1688. — Catherine, b 2 9 mai 1690.
— Jacques, b 2 16 juin 1692; s 2 25 août 1693. —
Marie-Charlotte, b 2 10 juillet 1694. — Jeanne-
Geneviève, b 2 16 mars 1697.

I. — GOULET, JACQUES, (2) b 1615; s 26 nov.
1688, à l'Ange-Gardien. 1

MAILLIER, Marguerite, b 1631.
Geneviève, b 28 oct. et s 14 déc. 1646, à Qué-
bec. 2 — Nicolas, b 2 15 déc. 1647; m 24 nov.
1672, à Xainte CLOUTIER, au Château-Richer. 2 —
Jacques, b 2 12 avril 1649. — René, b 27 oct. 1650,
à Sillery 4; m 2 29 oct. 1670, à Catherine LEROUX.
— Jacques, b 1659. — François, b 2 15 janv. 1664.
— Louis, b 2 28 août 1653; m 1 7 sept. 1682, à
Marie GAUDIN. — Thomas, b 2 2 avril 1661; m 1
25 oct. 1683, à Marie PANGATELIN. — Charles, b
1656, m 1 11 nov. 1686, à Marie-Anne RANCIN. —
Antoine, b 2 20 août 1666; m 1 19 fév. 1692, à
Madeleine GUYON. — Joseph, b 2 30 mars 1669; m 1
20 juillet 1692, à Anne JULIEN. — Marguerite, b 2
29 juil. 1675.

1670, (29 octobre) Château-Richer.

II. — GOULET, RENÉ, [JACQUES I.
fermier de M. Lachenaye.

LEROUX, Catherine, [HENRY I.
Catherine, b 27 nov. 1677, à l'Ange-Gardien 2;
m à Marcel HUOUC. — Marie, b 1 3 fév. 1687. —
Madeleine-Ursule, b 23 juillet 1688, à Québec. —
Marie-Thérèse, b 1691; m 7 nov. 1703, à Ignace
BONHOMME, à Montréal. — Marguerite, b 1 5 mars
1672; 1^{er} m à Jean-Baptiste HUOUC; 2^o m 3 mars
1699, à Michel FEULLON, à Repentigny.

GOULET, PIERRE,

— Marie,
Pierre, b 1685; s 28 nov. 1687, à Québec.

1672, (24 nov.) Château-Richer. 2

II. — GOULET, NICOLAS, [JACQUES I.
CLOUTIER, Xainte, [ZACHARIE II.

Nicolas, b 2 2 mai 1680. — Charles, b 2 19 juillet
1683. — Geneviève, b 2 2 oct. 1688. — Hilaire, b 26
mai 1675, à L'Ange-Gardien. 7 — Jean, b 1677;
m à Marguerite BLOUARD. — Louis, b 2 20 déc.
1685; m 7 26 janv. 1712, à Marie-Anne QUENTIN.

(1) Marié sous le nom de Bougon. — Voyez la page 74.

(2) Demeurant au moulin de M. Deschatelets.

1682. (7 sept.) L'Ange-Gardien. ⁵

II. — GOULET, LOUIS, [JACQUES I.
s avant 1683.
GAUDIN, Marie. (1) [CHARLES I.
Louis, (Posthume.) b⁵ 27 août 1683; m⁵ 21
nov. 1712. à Thérèse ROUSSIN.

1683. (25 octobre) L'Ange-Gardien. ⁷

II. — GOULET, THOMAS, [JACQUES I.
s 20 fév. 1720, à Repontigny. ²
PANCATELON, Marie, b 1663, fille de Marcel et de
Marie Mercadet, de St. Sulpice de Paris.
Geneviève, b 19 juin et s⁷ 20 juillet 1685. —
Marie-Madeleine, b 25 nov. et s⁷ 13 déc. 1686. —
Marie-Madeleine, b⁷ 7 nov. 1687; m 14 jinv.
1710, à Jacques MULOIS, à St. François, Ile-Jésus. ⁹
— René, b⁷ 30 avril 1690; m² 28 fév. 1718, à
Catherine Rivière. — Ignace, b 14 fév. 1696, à Ste.
Anne de la Pérade. ⁹ — Charles, b⁷ 23 nov. 1698.
— Marie-Josette, (2) b² 16 avril 1693; m² 24 nov.
1712, à Jean-Baptiste Rivière. — Marie-Angéli-
que, b⁹ 10 juillet 1706; m 1^{er} oct. 1731, à Louis
GALLARNEAU. — Elizabeth, b⁹ 28 mars 1704.

1686. (11 novembre) L'Ange-Gardien. ³

II — GOULET, CHARLES, [JACQUES I.
s 10 nov. 1717, à Repontigny. ⁴
RANCIN, Marie-Anne, [CHARLES.
Charles, b³ 12 juillet et s³ 4 août 1637. — Jac-
ques, b³ 6 oct. 1688; s³ 8 mars 1689. — Marie,
b³ 2 fév. 1690. — Joseph, b³ 2 fév. 1692. — Joseph,
b 1692; s³ 6 juillet 1694. — Joseph, b³ 23 sept.
1694. — Marguerite, b³ 28 déc 1697. — Jean, b³
10 août 1699; s³ 10 juillet 1700. — Agathe, b³ 4
juin 1701. — Thomas, b³ 8 sept. 1705. — Joseph,
b³ 14 mai 1708. — Pierre, b³ 28 juin 1711. —
Marie, b...; m⁴ 9 juillet 1714, à Claude PENNOR.
— François, b⁴ 29 oct. 1715. — Agathe, b...; m⁴
25 fév. 1725, à Jean-Baptiste LAPERCHE. — Louis,
b...; m⁴ 27 janv. 1728, à Françoise-Charlottes
LANGLOIS. — Charles, b...; m à Marie-Madeleine
CHEVALIER.

1692. (19 février) L'Ange Gardien. ⁴

II. — GOULET, ANTOINE, [JACQUES I.
GUYON, Madeleine, (3) [JOSEPH I.
Marie-Madeleine, b⁴ 3 nov. 1693; m⁴ 2 mai
1713, à François Sarazin. — Marguerite, b⁴ 9 fév.
1695. — Joseph, b⁴ 13 mai 1698. — Hélène, b⁴ 10
mars 1700; m⁴ 6 nov. 1719, à Louis QUENTIN. —
Geneviève, b⁴ 5 juillet 1701. — Jacques, b⁴ 30
janv. 1706. — Madeleine, b⁴ 19 déc 1702; m 27
juillet 1722, à Jean-Baptiste TETRO, à Varennes.
— Alexandre, b⁴ 19 avril 1704. — Jacques, b⁴ 31
janv. 1706. — Catherine, b⁴ 19 mai 1707. — Thé-
rèse, b⁴ 30 nov. 1708. — Anne, b 1696; s 31 juillet
1715, au Château-Richer. — Jacques, b...; 1^o m
21 nov. 1729, à Marie-Anne LETARTHE, à la Pointe-
aux-Trembles de Québec. ²; 2^o m⁵ 4 juillet 1735,
à Marie-Josette NORMAND.

(1) Elle épouse, le 8 oct. 1687, Pierre Denys, à l'Ange-Gardien.

(2) Ce baptême est entré au registre du 14 fév. 1696.

(3) Elle épouse, le 12 avril 1712, Jacques Roussin, à L'Ange Gardien.

1692. (20 juillet) L'Ange-Gardien. ⁴

II. — GOULET, JOSEPH, [JACQUES I.
JULIEN, Anne, [JEAN I.
François, b⁴ 22 mai 1693. — Bonaventure, b⁴
17 fév. 1700. — Arçélique, b⁴ 7 oct. 1702; m⁴ 19
nov. 1719, à Pierre TRUDEL. — Filicite, b⁴ 18 oct.
1705. — Agnès, b⁴ 12 fév. 1707. — Louis, b⁴ 9
déc. 1709; m⁴ 9 nov. 1733, à Marie-Josette HUOT.
— Antoine, b⁴ 30 août 1711; m⁴ 9 nov. 1744, à
Marie LABERGE. — Jean, b⁴ 5 mars 1715.

III. — GOULET, JEAN-BAPTISTE, [NICOLAS II.
BLOUARD, Marguerite, [MATHURIN I.
Jean-Baptiste, b...; m 25 juin 1727, au Cap St.
Ignace, à Marie-Anne LEMIEUX. — Angélique, b...;
m à François LEMIEUX. — Louis, b 5 fév. 1710, à
l'Ange Gardien.

GOUPIL. — Variations et surnoms : COUPY — LA-
VIOLETTE.

GOUPIL, RENÉ, jeune chirurgien, compagnon du
P. Jog ces, captif des Iroquois, le 2 août 1642,
et massacré quelques jours après.

1650. (17 octobre) Québec.

I. — GOUPIL DIT LAVIOLETTE, NICOLAS, fils de
Julien et de Pérette Melin, de Dumescnil-Du-
rand, près la ville de Lizieux, en Normandie.
PELLETIER, Marie, (1) [NICOLAS I.
Anne, b 8 mars 1653, à Sillery ⁹; 1^o m à Pierre
BUEBANT-LAMOTTE; 2^o m 1679, à Aimé LECOMTE;
3^o m 6 fév. 1701, à Simon MONGENEAU, à Montréal.
— François, b⁹ 13 fév. 1655; 1^o m 1671, à Cybar
COURAULT; 2^o m⁷ 11 août 1704, à Julien BLOYS.
Antoine, b 1668; s 6 avril 1715, à Beaumont.

1698. (3 novembre) St. Michel. ²

I. — GOUPY, ANTOINE, b 1673, fils de Jean et de
Marie Chusson, de Courny, évêché de Li-
moges, au Limousin; s...

GABORY, Marie, (2) [LOUIS I.
Antoine, b² 28 déc. 1699; m 1724, à Françoise
BOULET. — Marie, b⁵ 16 oct. 1701. — Joseph, b⁵ 6
avril 1704; 1^o m 1736, à Françoise BRISSON ²; 2^o
m⁵ 18 août 1749, à Marie-Anne BALAN. — Eliza-
beth, b⁵ 2 mai 1706; m 14 janv. 1732, à François
DUVAL, à l'Ilet. — Geneviève, b⁵ 14 oct. 1708. —
André, b⁵ 10 janv. 1711. — Louis, b...; m 1737, à
Elizabeth-Agnès THINAUT.

I. — GOURD, NICOLAS, (3) établi aux Trois-Rivières,
b 1610; s 3 déc. 1665, aux Trois-Rivières.

1698. (18 août), P^{te}-aux-Trembles, (M.)

I — GOUR, PIERRE,
1^o BAUTUREAU dit CHANTOISEAU, Nicole, veuve
d'Etienne Benoit, fille de Louis et de Mar-
guerite Cartier, de St. Nicolas du Chardonnet
de Paris.

(1) Elle épouse, le 30 août 1655, Jean Denis, à Québec.

(2) Elle épouse, 20 avril 1719, Pierre Neu-Labrie, à St.-
Michel.

(3) Il teste, en faveur de Pierre Dandonneau, le 30 nov. 1665.

1713, (28 août) Repentigny.⁵

2° RICHARDE, Catherine, [JACQUES II.
Marie-Jeanne, b^o 20 oct. 1714.

1695, (4 janv.) P^{te}-aux-Trembles, (M.)⁴

I. — GOURBEIL, dit TRANCHEMONTAGNE, ANDRÉ, soldat de Crisafy, b 1664, fils de Jean-Marie Bernard, de St. Percher, évêché de Xaintes.
1° BIZELON, Françoise, veuve, en troisièmes noces, de Pierre Morçan; s⁴ 30 mai 1694.
François, b⁴ 30 mai 1694.

1695, (14 fév.) P^{te}-aux-Trembles, (M.)⁴

2° POUNDÉ, Charlotte, [ANDRÉ I.
André, b⁴ 14 janv. 1696. — Marguerite, b⁴ 20 oct. 1698.

1652, (13 août) Québec.⁶

I. — GOURDEAU, JACQUES, (1) b 1624, fils de Nicolas (Procureur au siège Royal de Niort), en Poitou; s⁸ 2 juin 1663.

DE GRANDMAISON, Eléonore, (2) veuve de François De Chavigny.

Antoine, b 1655; m⁸ 1^{er} déc. 1685, à veuve Françoise TACHÉ. — Jeanne-Renée, b⁸ 24 juin 1658; m⁸ 20 déc. 1686, à Charles MACARD; s⁸ 18 déc. 1717. — Jacques, b⁸ 8 juillet 1660; m⁸ 26 fév. 1691, à Marie BISSOT. — Pierre, b⁸ 27 août 1662; s⁸ 23 nov. 1670.

1685, (1^{er} décembre) Québec.

II. — GOURDEAU, ANTOINE, (3) [JACQUES I.
s avant 1693.

ZACHÉE, Françoise, (4) veuve de Claude de Xaintes.

1691, (26 février) Québec.⁶

II. — GOURDEAU, JACQUES, (5) [JACQUES I.
Bissot, Marie, [FRANÇOIS I.

veuve de Claude Porlier; s⁸ 24 juillet 1719, dans l'église.

Pierre-Jacques, b⁸ 9 mai 1693; m⁸ 23 nov. 1728, à Louis DEMOSNY. — Marie-Genève, b⁸ 26 oct. 1694; s⁸ 7 mars 1695. — Marie-Anne, b⁸ 29 nov. 1696; m⁸ à Nicolas-François LANGLOIS. — Nicolas, b⁸ 5 et s 16 janv. 1698, à Beauport. — Pierre, b⁸ 22 mars 1699. — Joseph, b⁸ 5 sept. 1700; s⁸ 17 sept. 1702. — Jacques, b...; m⁸ 8 nov. 1732, à Marguerite BARBEL.

I. — GOURDIN-ALYSON, MARIE, b...; m 1637, à Pierre BLONDEL, brasseur du fort des Trois-Rivières. — Registres des Trois-Rivières, 19 février 1637.

(1) Sieur de Beaulieu, brûlé dans sa maison, à l'île d'Orléans, le 29 mai 1663, avec Nicolas Duval, son engagé, et inhumé le 2 juin 1663, à Québec. — Voy. page 222.

(2) Elle épouse, le 15 oct. 1663, Jacques Des Cailhaut de la Tesserie, à Québec.

(3) De Beaulieu, contrôleur, à la réception des Castors au bureau des fermes, de ce pays.

(4) Elle épouse, le 19 mai 1701, René-Louis Chartier, à Québec.

(5) Seigneur de Beaulieu et de Lagrosardière.

1676, (24 novembre) Montréal.⁴

I. — GOURDON dit LACHASSE, (1) b 1644, fils d'Elie et de Jeanne Dumole, Montreau, évêché de Bordeaux, en Périgou; s 27 juin 1691, à Lachine.⁵

PEPIN, Michelle, (2) [HENRY I.
Anne, b⁸ 22 oct. 1678; 1^o m⁸ 19 avril 1694, à Pierre LELAT; 2^o m⁸ 18 avril 1706, à André RAPIN. — Jeanne, b⁸ 8 mars 1680, sœur de la Résurrection, C. N.-D.; s⁸ 22 juillet 1724. — Jean-Baptiste, b⁸ 17 mars 1682; m⁸ 25 août 1722, à Anne MOUFFLET. — Marie, b⁸ 17 mai 1684; m⁸ 20 janv. 1705, à Jean-Baptiste QUESNEL; s⁸ 22 janv. 1709. — Michel, b⁸ 6 janv. 1687. — Suzanne, b⁸ 23 fév. 1689. — Louise-Madeleine, b⁸ 6 juillet 1691; s⁸ 12 déc. 1694.

I. — GOURMELON, PIERRE, soldat de M. De la Chussaigne, en 1697, à Québec.

1674, (12 novembre) Montréal.⁵

I. — GOURNAY dit LATOUR, GUILLAUME, tailleur, b 1641, fils de Dolus, Ile d'Oleron; s⁸ 1^{er} janv. 1700.

JETÉ, Catherine, [URBAIN I.
François, b⁸ 8 fév. 1697. — Pierre, b⁸ 1^{er} juillet 1700. — Catherine, b 22 avril 1641, à Repentigny⁴; s⁸ 4 mai 1683. — Marie-Barbe, b⁸ 4 mai 1683; m⁸ 12 déc. 1701, à Charles GAUTIER. — Elizabeth, b⁸ 8 et s⁸ 16 janv. 1684. — Marie-Anne, b⁸ 7 et s⁸ 12 janv. 1687. — Marguerite, b⁸ 11 et s⁸ 12 déc. 1687. — Marie-Anne, b⁸ 11 janv. 1689. — Catherine, b⁸ 5 janv. 1691. — Anonyme, b et s⁸ 8 sept. 1691.

1672, (11 août) Québec.⁶

I. — GOJROT dit LAGAILLARDISE, GUILLAUME, b 1644, fils de Sébastien et de Françoise —, de St. Nicolas, évêché de Nantes; s 25 oct. 1685, à Sorel.

PÉQUINA, Marie, (3) b 1646, fille de Mathieu et d'Antoinette Geroy, de St. Gervais de Paris. Antoine, b⁸ 6 fév. 1675. — Marie-Louise, b⁸ 19 avril 1679; m à Louis HAYOT.

GOURVILLE, — Voy. VERNIER.

GOUTAU, — Voy. TOUTAU.

GOURVILLE, — Voy. GARNIER — HÉRAULD.

1686, (21 janvier) Boucherville.⁶

I. — GOUYOU, GUILLAUME, soldat, b 1661, fils d'Antoine et de Marguerite Mignot de St. Surin, évêché de Bordeaux; s...

1° BENOIT, Hélène, [PAUL I.
Barbe, b 6 janv. 1687, à Montréal. — Jean-Baptiste, b⁸ 13 oct. 1688; 1^o m 29 janv. 1720, à Marie LAROSE, au Détroit⁵; 2^o m⁸ 2 sept. 1740, à Marie DARAGON. — Etienne, b⁸ 8 mai 1690. — Marie-Anne, b⁸ 19 juin 1691; m 15 janv. 1711, à Pierre BOUNDON, à Laprairie.

(1) Tué par les Iroquois.

(2) Elle épouse, le 16 avril 1705, Louis Denis, à Lachine.

(3) Elle épouse, le 18 fév. 1686, Adrien Hayot, à Québec.

1694, (26 janvier) Montréal. ⁷

² GAIGNER, Madeleine.
Marie-Madeleine, b ⁹ 21 déc. 1696. — *Marie-Louise*, b ⁷ 5 fév. 1695.

GOYER, — Voy. GOCUET.

I. — GOYER, ELIE.
VALOGNE, Michelle.
Françoise, b 1658; 1^o m 1675, a Etienne CUREAU; 2^o m 20 août 1679, à Jacques TESSIER, à Lachine.

GRANDBOIS. — Voy. GUILBAUT—GUIBAUD.

GRANDCHAMPS. — Voy. CORNELIER.

GRANDERY. — Voy. GRANARIE.

I. — GRANDIN, MARIE, (1) b 1603; 1^o m à Michel MOREL; 2^o m à Claude ROBILLARD.

GRANDIN, Jeanne, b 1650; m 19 oct. 1671, à Jean BRIÈRE, à Québec; s 27 mars 1712, au Cap Santé.

I. — GRANDIN, MARIE, b 1651; m 28 sept. 1670, à Jean BAUDET, à Québec.

I. — GRANDIN, NICOLAS.
BILLOT, Louise-Lucrèce.
Louise, b 11 sept. et s 26 déc. 1668, à Québec.

I. — GRANDJEAN, ADRIENNE, b 1645; m 1669, à René BAUCHÉ.

GRANDMAISON. — *Variations et Surnoms*: GUY — TERRIOT — BARBARIN — LEBLANC — PORTNEUF — DROUET — GUILLOT — GRAMMAISON — BORY.

1668, (24 février) Montréal. ¹

I. — GRANDMAISON, (2) PIERRE.
LEBRUN, Mario.
Marie-Madeleine, b ¹ 1^{er} sept. 1673; 1^o m 17 janv. 1684, à Jean TILLARD, à Lachine ²; 2^o m ² 21 juin 1688, à André DAVIS; 3^o m ² 21 fév. 1689, à Pierre JAMME.

GRANDMAISON, tué, avec sa femme, par les Iroquois. — Voy. *Registres de St. Etienne de Beaumont*.
François, b...; noyé, s 15 août 1704, à St. Etienne de Beaumont.

GRANDMENIL, (3) JEAN,

GRANDPRÉ. — Voy. BOUCHER DE GRAND PRÉ.

I. — GRANDERIE, MARIE, b 1638; s 29 juin 1728, au Château-Richer.

(1) Veuve, en 1681.

(2) Voy. Barbarin dit Grandmeison, page 23.

(3) Voy. Veron Sieur de Grandmenil.

1665, (16 novembre) Château-Richer. ¹

I. — GRANDRIE, THOMAS, b 1611, en Normandie; (mort subite), s ¹ 3 janv. 1691.

CHERFAUX, Denise, b 1635, de St. Eustache de Paris; s ¹ 2 mars 1711.

Flavien, b ¹ 15 sept. 1666. — *Elizabeth*, b ¹ 4 janv. 1670; m ¹ 9 janv. 1687, à Jean LEBRETON; s ¹ 22 nov. 1699.

GRAPT. — *Variations et surnoms*: LE GRAPT — GUÉRARD.

I. — GRATIOT, JACQUES (1) b 1627; s 17 déc. 1698, à Repentigny. ¹

MICHELANDE Madeleine, b 1630; s ¹ 31 janv 1695, Jacques, b 15 avril 1662, aux Trois-Rivières. ²

— *Marie-Madeleine*, b ² 14 juin 1662; m 28 avril 1677, à Jean Le TELLIER, à Boucherville; s ¹ 1^{er} nov. 1687. — *Françoise*, b ² 30 avril 1664. — *Marguerite*, b 1660; m à Jacques RICHARME.

1689, (2 mai) Québec. ⁴

I. — GRATIOT, PIERRE, b 1664, fils de Léonard et de Laurence Bisson, de Cognac St. Paul, évêché de Limoges; s ⁴ 3 janv. 1744.

MICHELON, Marie, [ADRIEN I. s ⁴ 31 août 1743.

I. — GRATON, MATHURINE, b 1651, fille de Pierre et de Marie Boucher, d'Aubigny, évêché de Luçon; 1^o m 30 sept. 1670, à Pierre TOUPIN, à Québec; s 22 juillet 1710, à Vincent BRUNET, à Beauport.

1665.

I. — GRATON, CLAUDE-JACQUES, de Luçon. MONCION, Marguerite.

Rendé, b 1666; m 30 août 1682 à Antoine PAULET, à St. Pierre, (I. O) ⁸; s ⁸ 27 nov. 1684. — *Hélène*, b...; m à Noël COTÉ. — *Joseph*, b 11 juillet 1672, à Québec; m 4 oct. 1697, à Anne PERRON, à L'Ange-Gardien; s 4 avril 1703, à St. François, Ile-Jésus.

1697, (4 octobre) L'Ange-Gardien. ⁵

II. — GRATON, JOSEPH. [CLAUDE-JACQUES I. s 4 avril 1703, à St. François, I. J. ⁵

PERRON, Anne, (2) [FRANÇOIS I. *Marie-Dorothée*, b ⁵ 27 sept. 1700. — *Louis*, b ⁶ 7 mars 1703; m 1726, à Catherine ROCHON. — *Joseph*, b...; m 1725, à Marguerite FILION.

GRAVE. — Voy. HANDGRAVE.

GRAVELINE. — Voy. BAUDREAU.

1635, (20 novembre) Québec.

I. — GROUVEL, MARTIN, (3) [CLAUDE I. AUDEU, Marguerite, (4)

(1) Blessé par la chute d'un arbre, il mourut le 76 déc. 1691.
(2) Elle épousa, le 24 avril 1704, André Ethier, à St. François, I. J.

(3) Il conduisait une barque. Plusieurs fois cité dans le *Journal des Jésuites*.

(4) Elle épousa, le 26 septembre 1661, Michel Fillon, à Québec.

1644, (1^{er} mai) Québec.¹

- I. — GRAVELLE, MASSÉ-JOSEPH, b 1616; s 28 avril 1686, au Château-Richer.²
 TAVERNIER, Marguerite, b 1627, fille d'Eloi, de N.-D.-des-Anges; s² 12 janv. 1697.
 Pierre, b² 9 fév. 1647; m² 4 fév. 1676, à Madeleine CLOUTIER; s² 29 sept. 1677. — Alexis, b¹ 6 avril 1649; m à Marie LESOT; s¹ 18 mars 1715. — Marguerite, b¹ 29 avril 1651; m² 12 sept. 1667, à Noël RACINE; s 11 déc. 1708, à Ste. Anne. — Elizabeth, b¹ 29 avril 1651; m 1669, à Mathieu CÔTÉ. — Jean, b¹ 13 fév. 1654; m² 26 avril 1684, à Marie CLOUTIER; s² 21 août 1699. — Marie-Madeleine, b² 9 juin 1656. — François, b 1659. — Marie-Madeleine, b² 20 fév. 1662; m² 4 fév. 1687, à Jeanne CLOUTIER. — Joseph, b² 20 fév. 1662; m² 18 avril 1689, à Marie BÉLANGER; s² 12 août 1699. — Charles, b² 14 juin 1664; m 14 nov. 1689, à François GUYON, à Ste. Anne du Nord; s² 13 mai 1714. — Geneviève, b 1667.

1676, (4 février) Château-Richer.¹

- II. — GRAVELLE, PIERRE, [MASSÉ I. s¹ 29 sept. 1677.
 CLOUTIER, Madeleine, (1) [ZACHARIE II. Augustin, b¹ 12 juillet 1677; m 7 janv. 1702, à Elizabeth CARON, au Cap St. Ignace²; s² 13 fév. 1736.

1684, (26 avril) Château-Richer.¹

- II. — GRAVELLE, JEAN, [MASSÉ I. s¹ 21 août 1699.
 CLOUTIER, Marie, [ZACHARIE II. Marie-Anne, b² 18 mai 1685; m à René BOLDUC; s... — Marie-Madeleine, b¹ 20 août 1686. — Agnès, b 1690; m² 22 oct. 1709, à Pierre THIBAUT. — Marguerite, b 1688; m² 13 avril 1711, à François LABERGE.

1687, (4 février) Château-Richer.¹

- II. — GRAVELLE, CLAUDE, [MASSÉ I. CLOUTIER, Jeanne, [CHARLES II. Marguerite, b² 9 fév. 1688; m² 24 juillet 1721, à Charles CLOUTIER. — Geneviève, b¹ 3 déc. 1689. — Jean-Baptiste, b¹ 11 déc. 1691; 1^o m...; 2^o m 1727, à Marie ALLAIRE; 3^o m 11 janv. 1734, à Geneviève DOYON, à St. François, Ile-Jésus. — Claude, b¹ 12 janv. 1694; m 6 nov. 1724, à Agnès BOUTILLET, à l'Ange-Gardien. — Pierre-Paul, b¹ 21 déc. 1695; m² 18 janv. 1721, à Marguerite PRIEUR. — François, b¹ 5 déc. 1697. — Joseph, b¹ 8 oct. 1699; s¹ 30 avril 1701. — Charles, b¹ 16 juillet 1701. — Marie-Madeleine, b¹ 11 fév. 1704; s¹ 12 juillet 1708. — Louise, b¹ 19 janv. 1706. — Ignace, b¹ 31 janv. 1708; m à Madeleine BRANCONNIER. — Catherine, b¹ 18 nov. 1709. — Alexis, b¹ 5 oct. 1712.

1689, (18 avril) Château-Richer.¹

- II. — GRAVELLE, JOSEPH, [MASSÉ I. s¹ 12 août 1699.
 BÉLANGER, Marie, (2) [CHARLES II.

(1) Elle épouse, le 24 novembre 1679, Jean Bouchard, au Château-Richer.

(2) Elle épouse, le 19 avril 1700, Eilienne Contant, au Château-Richer.

Marie-Madeleine, b¹ 26 janv. 1690. — Marguerite, b¹ 10 sept. 1691. — Geneviève, b¹ 5 déc. 1693; s¹ 4 juillet 1699. — Joseph, b¹ 1^{er} mars 1697; 1^o m² 4 nov. 1715, à Barbe GAGNON; 2^o m² 13 avril 1722, à Geneviève LEFRANÇOIS. — Geneviève, b¹ 25 sept. 1699; m 21 avril 1718, à Guillaume GOSSELIN, à Québec.

1689, (14 nov.) Ste. Anne du Nord.

- II. — GRAVELLE, CHARLES, [MASSÉ I. s 13 mai 1714, au Château-Richer.¹
 GUYON, Françoise, [CLAUDE II. Françoise, b¹ 19 et s² 28 sept. 1692. — Archange, b¹ 21 août 1693. — Marie-Françoise, b¹ 1^{er} et s² 5 juin 1695. — Charles, b¹ 30 juillet 1696. — Catherine, b¹ 11 et s² 23 oct. 1697. — Catherine, b¹ 28 et s² 31 janv. 1699. — Prisque, b¹ 13 juillet 1701. — Angélique, b¹ 2 oct. 1702. — Guillaume, b¹ 7 mai 1704. — Thérèse, b¹ 7 oct. 1705; m 5 nov. 1731, à François FILIATREAU, à St. François, Ile-Jésus. — Anonyme, b¹ 6 et s² 19 sept. 1707. — Agnès, b¹ 16 janv. 1709; s¹ 10 juin 1715. — Catherine, b¹ 19 déc. 1710. — Dorothée, b¹ 14 mars et s² 6 mai 1714. — Athanase, b 1693; m² 15 nov. 1717, à Marie DOYON.

- II. — GRAVELLE, ALEXIS, [MASSÉ I. s 18 mars 1715, à Québec.
 LESOT, Marie.
 Anonyme, b et s 1^{er} août 1715, au Château-Richer.

- I. — GRAVEREAU, RENÉ.
 VIGOUREUX, Claude. (1)

- I. — GRAY, ANTOINE, (anglais) b 1675; s 18 nov. 1702, à Montréal.

GREC (LE), jeune homme à Québec, en 1628.

- I. — GREENHILL, JOSEPH.

PAGÉ, Louise.
 Pierre-Toussaint, b 2 nov. 1718, à Batiscan⁴; s⁴ 5 août 1720.

1684, (10 avril) Ste. Famille.⁶

- I. — GREFFARD, dit LEGCOQ, LOUIS, b 1651, fils de Jean et de Louise Roy, de Challé sous les Châteaux évêché de Luçon; s 7 oct. 1688, à St. Jean, (10).⁶
 GAULTIER, Louise, [JOSEPH-ÉLIE I. Jacques, b⁶ 5 fév. 1687; 1^o m⁶ 10 oct. 1712, à Jeanne TERRIEN; 2^o m à Mario DEBAUNAY. — Louis, b⁶ 28 fév. 1685; m⁶ 9 nov. 1710, à Françoise MOURIER. — Marie, b⁶ 18 mai 1689.

- I. — GRÉGOIRE, MATHURIN,
 LOISKAU, Françoise. [LUCAS I. Julien, b 25 août 1676, à Québec⁵ m 1713, à Françoise DESERRÉ. — Jean, b 10 août 1671, à Sillery. — Anonyme, b...; s⁵ 21 oct. 1687. — Joseph, b⁵ 9 sept. 1673; m 18 fév. 1697, à Marie MARCOT, à la Pte-aux-Trembles, Q. — Mathurin, b...; m 1718, à Elizabeth FAYOLLE.

(1) Elle épouse, 26 juin 1690, Jacques Cailias, à Québec.

(2) Elle épouse, le 9 janv. 1680, Pierre Havard, à St. Jean, Ile d'Orléans.

1668, (26 avril) P^{re}-aux-Trembles, (Q.)⁵

I. — GRÉGOIRE, François, (1) b 1665, fils de Théophile et de Madeleine Clémence, de Ste. Anne, évêché de Montpellier.

1^o BÉLANGER, Mathurine, [François I. veuve d'Antoine Dosserre; s⁵ 18^o janv. 1698. Thérèse, b⁵ 7 janv. 1691; m⁵ 26 avril 1712, à Charles MALET; s⁵ 26 nov. 1749, à Ste. Foye. — Marie-Anne, b⁵ 2 sept. 1695; m⁵ 4 juin 1725, à Athanase LETARTRE, à L'Ange-Gardien. — Jean-François, b... : m⁵ 12 nov. 1710, à Geneviève LIENARD.

1701, (30 octobre) Ste. Foye.

2^o LIENARD, Marie-Anne, [SÉBASTIEN I. Marie-Charles, b⁵ 24 sept. 1702; m⁵ 3 juillet 1726, à Noël LAROUCHE. — Louis-Joseph, b⁵ 13 nov. 1703. — Toussaint, b⁵ 1^{er} et s⁵ 8 nov. 1704. — Angélique, b⁵ 24 sept. 1705; m⁵ 9 oct. 1724, à Gabriel TRUDEL. — Basile, b⁵ 11 déc. 1707; m⁵ 18 janv. 1734, à Marie-Clémence PROU. — Ignace, b⁵ 26 mai 1709; m⁵ 1^{er} mars 1734, à Marie-Louise BORDELEAU. — Marie-Madeleine, b⁵ 10 avril 1711; s⁵ 13 août 1714. — Marie-Josette, b⁵ 29 sept. 1712. — Jean-Baptiste, b⁵ 6 janv. et s⁵ 30 sept. 1714. — Marie-Josette, b⁵ 24 avril 1715. — Marie-Félicite, b⁵ 9 juillet 1716; m⁵ 20 mars 1735, à Joseph TRUDEL. — Marie-Louise, b⁵ 29 août 1717; m⁵ 8 juillet 1748, à François PROU. — Jean, b⁵ 22 sept. 1718; m⁵ 18 janv. 1745, à Geneviève PROU. — Marie-Françoise, b⁵ 24 janv. 1720. — François, b⁵ 23 juillet 1726; m⁵ 19 déc. 1746, à Marie-Madeleine BORDELEAU.

1667, (18 février) P^{re}-aux-Trembles, (Q.)⁵

II. — GRÉGOIRE, JOSEPH, [MATHURIN I. MARCOT, Marie, [NICOLAS I. Marguerite, b... : m⁵ 26 juin 1719, à Jacques LAVALLÉE.

GREMELON, — Voy. GROMELIN.

I. — GRENARD, NICOLAS, de St. Germain en Laie, évêché de Paris. MENARD, Catherine, [PIERRE I. Pierre, b... : m⁵ 23 avril 1714, à Marguerite LEBRAU, à Charlesbourg.

1665, (19 septembre) Québec.⁵

I. — GRENAT ou GRENET, DIT LACHAPPELLE, SÉBASTIEN, b 1665, fils de Paul et de Marie BOUDER, de Niort, évêché de Poitiers.

MARIEN, Françoise, (2) [LOUIS I. Elizabeth-Françoise, b⁵ 6 déc. 1696; m⁵ 19 août 1720, à Jacques BARIL, à Batiscan. — Catherine, b⁵ 1^{er} janv. 1699; s⁵ 27 oct. 1701.

I. — GRENET, PIERRE. — Voy. GUENET.

(1) Chirurgien de la Compagnie, de Desmeleises.

(2) Elle épouse, le 27 juin 1709, Nicolas Rivard, à Québec.

I. — GRENET, SIMON, b 1635, compagnon d'armes de Dollard, et massacré au Long-Sault, par les Iroquois, le 21 mai 1660.

1670, (15 septembre) Québec.⁵

I. — GRENET, François, b 1613, fils de Jean et de Jeanne De L'an, de St. Leufroy de Paris. Du COUDRAY, Marie, b 1664, fille de Nicolas et de Marie Larguée, de St. Sulpice de Paris. Anonyme, b et s⁵ 28 sept. 1671. — Perinne, b⁵ 15 sept. 1672; m⁵ 16 juin 1693, à Ignace CARRIER, à Lévis⁵; s⁵ 17 sept. 1709. — Jean-François, b⁵ 3 janv. 1675; m⁵ 9 nov. 1699, à Jeanne SAMSON; s⁵ 31 déc. 1717. — André, b⁵ 23 mai 1679. — Jean-Baptiste, b 1677; m 1708, à Marguerite HUARD; s⁵ 2 avril 1759. — Charles, b 1682; m⁵ 9 sept. 1710, à Marie-Anne GUAY; s⁵ 8 nov. 1750. — Anne-Andrée, b⁵ 1^{er} août 1683; m 12 juin 1702, à François BAUDOIN, à St. François, Ile-Jésus.

1698, (7 janvier) Rivière-Ouelle.

I. — GRENET, JEAN, b 1668, fils de Jacques et de Marie Jordin, de St. Remy de Diappe, évêché de Rouen; s 20 nov. 1743, à Québec.⁵ LAVENEGNE, Marie-Hélène, [François I. Joseph, b 19 et s⁵ 24 août 1699, à l'Îlet. — Jean, b 17 nov. et s⁵ 9 déc. 1700. — Marie-Josette, b⁵ 5 fév. 1704; m⁵ 22 nov. 1733, à Jean BONNET. — Marie-Thérèse, b⁵ 1 juillet 1707; 1^o m⁵ 2 sept. 1724, à Marc BOUCHET; 2^o m⁵ 9 fév. 1739, à François ROLET. — Jean-Marie, b⁵ 15 oct. 1709; m⁵ 31 janv. 1735, à Brigitte PINEL. — Marie-Anne, b⁵ 21 sept. 1712; s⁵ 8 mars 1715. — Pierre, b⁵ 12 janv. 1715; m⁵ 30 oct. 1741, à Marie-Louise PELLETIER; s⁵ 24 déc. 1758. — François, b⁵ 29 janv. 1717; s⁵ 27 mai 1723. — Louis, b⁵ 30 juillet 1719. — Joseph, b⁵ 2 oct. 1722. — Hélène, b⁵ 21 avril 1725; s⁵ 24 janv. 1726. — Suzanne, b⁵ 9 avril 1727; m⁵ 4 fév. 1743, à Pierre MAILLOU.

1699, (9 novembre) Lévis.⁵

II. — GRENET, François, [François I. s 1749. SAMSON, Joanne, [GABRIEL I. Jean-François, b⁵ 11 fév. 1701. — Louis, b⁵ 4 avril 1708; s⁵ 11 juin 1708. — Marie-Jeanne, b⁵ 10 avri⁵ 1709. — Joseph, b⁵ 25 sept. 1712. — Anne, b⁵ 1703; m⁵ 27 avril 1722, à Michel GUAY; s⁵ 27 juillet 1733. — Marie-Angélique, b⁵ 1711; s⁵ 30 juin 1733. — Pierre, b... : m⁵ 1736, à Marie-Louise GUAY. — André, b⁵ 1714; s⁵ 23 juillet 1733.

GRENIER. — Variations : GARNIER — NADEAU.

I. — GRENIER, NICOLAS-PIERRE. VINCENT, Anne. Marie-Anne, b 1690; 1^o m 2 oct. 1719, à André DUCHENE, à Québec⁵; 2^o m⁵ 9 nov. 1733, à Jean LEFRAND; s⁵ 9 mai 1760. — Marie, b 1703; m⁵ 16 août 1727, à François ROLET; s⁵ 6 juin 1738.

I. — GRENIER DIT NADEAU, JEAN. b 1632; s avant 1698, au Cap Santé. FEUILLETEAU, Françoise, b 1656.

Catherine, b 1678; m 11 nov. 1698, à Pierre AMAND, à Montréal. — *Anne*, b 1671; m 17 nov. 1698, à Pierre MAISONNEUVE. — *Anne-Elizabeth*, b 26 avril 1676, à Sorel. — *Françoise-Catherine*, b 9 mars 1678; m à Michél DESONCIS. — *Marie*, b 1680; s 23 — 1683. — *Marie-Angélique*, b 27 déc. 1684; s 5 janv. 1685. — *Marie-Angélique*, b 2 mai 1686; m 21 oct. 1708, à Nicolas BAUVE; s 31 janv. 1764. — *Marguerite*, h 17 fév. et s 6 mars 1691.

GRENON. — Variation: GUERON.

1676, (6 février) Québec. 7

I. — GRENON, PIERRE, b 1646, fils de Pierre et de Marie Soseaux, de Marcée, évêché de La-Rochelle; s 10 avril 1712, à la Pointe-aux-Trembles de Québec. 6

DE LA VOYE, Marie, [PIERRE I. Pierre, b 25 fév. 1677; m 30 janv. 1713, à Geneviève LIÉNARD. — Anonyme, b 7 et s 20 avril 1678. — Marie, b 25 mai 1679. — Marguerite, b 29 oct. 1681; m 9 nov. 1699, à Jean BERGERON. — Marie-Agnès, b 21 janv. 1684. — Anne, b 14 oct. 1686; m 30 août 1707, à Louis ROIGNON. — Pierre, b 25 mars 1689. — Jean-François, b 29 oct. 1691; s 20 oct. 1711. — François, b 28 mars 1694. — Marie-Charlotte, b 28 mars 1694; m 21 nov. 1708, à Jacques RICHARD. — Marie-Angélique, b 23 nov. 1696. — Marie, b 1678; m 14 avril 1698, à André BERGERON. — Joseph, b 19 mars 1699; 1^o m 21 nov. 1721, à Françoise DESROCHES, à St. Augustin; 2^o m 17 sept. 1736, à Marie HÉBERT.

1657, (31 juillet) Québec. 5

I. — GRESLON DIT LAVIOLETTE, JACQUES, tisserand, b 1626, fils de Jacques et de Catherine Fauvrau, de St. Séverin, évêché de Poitiers; s avant 1679

VIGNAU, Jeanne, (1) b 1631, fille d'Abel et de Suzanne Bonneau, de Briou, en Poitou; s... Pierre, b 27 oct. 1658; m 28 oct. 1693, à Elizabeth MONSEAU. — Marie-Ursule, b 26 janv. 1660. — Jeanne, b 9 fév. 1663, au Château-Richer; 1^o m 1686, à Pierre DASILVA; 2^o m 23 janv. 1718, à Jacques MORAND; s 8 juin 1731. — François, b 6 sept. 1664. — Anne, b 4 août 1666; 1^o m 6 sept. 1683, à Jean BRUSEAU; 2^o m 14 mars 1699, à Jean MASSON, à la Pointe-aux-Trembles, Q. 7. — Louis, b 8 fév. 1668; 1^o m 11 nov. 1692, à Marie PRINCEAUX; 2^o m 24 juillet 1702, à Angélique BÉLAN. — Marguerite, b 2 et s 23 avril 1669. — Marie, b 25 mars 1670, à L'Ange-Gardien; m à Gilbert ROY. — Geneviève, b 29 fév. 1672; 1^o m 13 janv. 1689, à Charles GALERNAUD; 2^o m 4 juin 1703, à Jean DE LOUVAIS. — Angélique, b 31 mai 1676; 1^o m 18 fév. 1692, à Anet BOUTIN; 2^o m 12 oct. 1711, à Jacques BERNIER; 3^o m 22 avril 1718, à Julien CANDÉ. — Pierre, b 15 juillet 1674.

(1) Elle épouse, le 16 oct. 1679, Philippe Poitiers, à Québec.

1692, (11 novembre) Québec. 7

II. — GRESLON, Louis, [JACQUES I. 1^o PRINCEAUX, Marie-Jeanne, [LOUIS I. veuve de Louis Poitevin; s 27 nov. 1701. Pierre, h 14 août et s 2 sept. 1693. — Marthe, b 21 oct. 1695, au Cap St. Ignace. — Marie-Jeanne, b 9 août 1698. — Jean-Baptiste, b 16 oct. 1700.

1702, 24 juillet) P^{te}-aux-Trembles (Q.) 6

2^o BELAN, Angélique, [JEAN I. Louis, b 18 mai 1704. — Charles, b 23 déc. 1708, au Cap St. Ignace. (1) — Louise, b 12 oct. 1710. — Joseph, b 18 juillet 1712. — Louis, b 18 oct. 1715, à Ste. Foye.

1693, (28 octobre) Québec. 7

II. — GRESLON, PIERRE, [JACQUES I. MONSEAU, Elizabeth. [JACQUES I. Marie-Louise, b 1697; s 15 juin 1701. — Prisque, b 20 oct. 1699, à l'Ange-Gardien.

I. — GREYSOLON, (2) Sieur DU LUTH. — Voy. DULHUD.

GRIAU. — Voy. GRUVAU.

GRIFFON, Louis, b 1631, était à Québec, en 1681.

1663, (4 décembre) Québec. 6

I. — GRIGNON, JEAN, b 1636, fils d'Antoine et de Suzanno Huppé, de St. Jean du Perrot, évêché de LaRochele.

COTÉ, Louise, [JEAN I. Marie-Madeleine, b 4 et s 10 août 1665. — Jean, b...; m 30 avril 1696, à Marie JOLLET.

1692, (10 février) Batiscan.

I. — GRIGNON, JACQUES, b 1662, fils de Jacques et de Jeanne Tessier, de St. Philibert, évêché de Luçon; s...

RICHER, Marie-Thérèse, [PIERRE I. Françoise, b 18 mai 1694, à Ste. Anne de la Pérade. 1 — Jacques, b 19 déc. 1697. — Marie-Catherine, b 1 24 nov. 1698. — Jean-Baptiste, b 9 mai 1700, aux Grondines. 2 — Marie-Jeanne, b 24 juin 1701.

I. — GRIGNON, ANGE, était à Québec, en 1670.

1696, (30 avril) Québec.

II. — GRIGNON, JEAN, marchand, [JEAN I. JOLLET, Marie, [LOUIS II.

GRIMAN. — Voy. GRIVERAN.

GRIMARD. — Voy. MORAND.

(1) Cet acte, oublié en 1708, est entré au 17 avril 1709.

(2) Ce nom a été écrit: "Griselon," aux Trois-Rivières, en 1676, et "Grisolon," à Montréal, en 1678.

I. — GRIMARD, ELIE, b 1586; s...
PERRIN, Anne, b 1619; s 11 mars 1685, à Batiscau.¹
Jean, b 22 juin 1648, aux Trois-Rivières²; m 1662, à Christine REYNIER; s¹ 22 mars 1700. — *Paul*, b 1651. — *Pierre*, b² 1^{er} mai 1652; s² 25 juillet 1654. — *Elie*, (de la Taupinière) b² 20 juillet 1655.

1662.

II. — GRIMARD, JEAN, [ELIE I.
s 22 mars 1700, à Batiscau.¹
REYNIER, Christine, b 1635.
Marie-Madeleine, b 1663; m 1679, à Pierre MORAND; s¹ 22 déc. 1725.

I. — GRIMAUULT, RENÉ, b 1646, en Anjou; s 28 juin 1674, à Montréal.

1664, (10 novembre) Québec.¹

I. — GRIMOT, JACQUES, b 1638, fils de Denis et de Renée Jart, de Champigny, évêché de Poitiers.
LEDOUX, Jacqueline, (1) b 1640, fille de Jean et de Jeanne Hout, d'Esnaude, évêché de La Rochelle.
Françoise, b¹ 24 août 1665; m 5 nov. 1680, à Henry CHAILLET, à Charlesbourg²; s² 26 mars 1711. — *Etienne*, b 14 avril et s¹ 3 sept. 1667.

GRIS, PIERRE. — Voy. LAFOREST.

I. — GRISARD, LOUISE, b 1634; m 1648, à Jean AGER-LEBARON: noyée, s 6 nov. 1698, à Montréal.

GRISDELIN. — Voy. POUGET.

GRIVEAU, ce nom est devenu Primeau. — Voy. PRIMEAU dit Boisjoly.

1648, (15 novembre) Québec.⁷

I. — GRIVERAN, GUILLAUME, b 1620, fils de Bertrand et de Charlotte Canmont, de Beussenville, pays de Caux; s...
BUGEAUX, Suzanne, fille de Nicolas et d'Anne Gentilhomme, de Brouage, en Xaintonge.
Sébastien, b¹ 24 oct. 1649.

GROYNÉ, — Voy. GROINIER.

GROINIER, — *Variations et Surnoms*. GROIGNÉ — GROISNIER — GROINÈRE — GROUVER — GROIGNIER — BISÈTRE,

1676, (7 décembre) Québec.

I. — GROINIER, NICOLAS, b 1646, fils de Nicolas et de Marguerite Anney, de St. Nicolas de Roche-Guyon, évêché de Lizieux; s 29 oct. 1721, à St. Etienne de Beaumont.¹
¹ BOETTE, Marie, [CHARLES I.
b 1652, veuve de Martin Guérard; s 20 mars 1687, à Ste. Famille.⁴

(1) Elle épouse, le 26 novembre 1668, Marc Tessier, à Québec.

Marie-Madeleine, b...; m 4 mai 1693, à Michel MASSON, à St. François, Ile d'Orléans.⁹ — *Anne*, b 22 fév. et s⁴ 18 mars 1686. — *Marie*, b⁴ 24 oct. 1677. — *Marguerite*, b⁴ 12 mars 1680; m⁴ 8 janv. 1701, à Alphonse MANTEL. — *Jacques*, b⁴ 1^{er} mai 1682. — *Elizabeth*, b⁴ 7 juin 1684; s⁴ 5 déc. 1702. — *Louis*, b⁴ 20 mars 1687.

1687, (22 novembre) Ste. Famille.⁴

² CHRÉTIEN, Anne, [VINCENT I.
Marie, b² 21 janv. 1691. — *Jean-Baptiste*, b⁴ 7 janv. 1695; m⁹ 12 juin 1719, à Geneviève PEPIN. — *Marie-Madeleine*, b⁴ 26 déc. 1692. — *Basile*, b⁴ 4 juin 1696. — *Marie*, b⁴ 10 avril 1698. — *Marthe*, b⁴ 6 mars 1700; s⁴ 21 déc. 1702. — *Barthélemi*, b⁴ 24 août 1701. — *Marie-Anne*, b...; m à André DUCHÈNE. — *Augustin*, b 30 janv. 1704, à St. Michel.⁹ — *Louis*, b⁴ 17 mai 1705. — *Nicolas*, b⁹ 1^{er} oct. 1707. — *Joseph*, b¹ 27 janv. 1709. — *Elizabeth*, b¹ 17 mai 1711; s¹ 6 oct. 1714. — *Michel*, b¹ 22 mai 1715.

I. — GROSLEAU, MARIE, b 1637; s 8 sept. 1712, à la P^{re}-aux-Trembles, Q.

1670, (8 septembre) Québec.

I. — GROLEAU, PIERRE, procureur des Hospitaliers de Québec, b 1642, fils de Nicolas et d'Hilaire Joly, de St. Nicolas-de-Poiré, de Veln, près Fontenay, évêché de La Rochelle.
¹ GONERR, Marie-Madeleine, b 1632, fille de Pierre et de Madeleine Turet, de St. Nicolas des Champs, de Paris; s...

1679, (10 janvier) L'Ange-Gardien.

² LABERGE, Geneviève, [ROBERT I.
Geneviève, b 4 avril 1691, au Cap Santé.⁹ — *Françoise*, b 6 et s 19 déc. 1683, à la P^{re}-aux-Trembles, Q.⁸ — *Jean-Baptiste*, b⁹ 9 janv. 1686; m⁹ 17 mai 1709, à Ursule-Elizabeth HAMEL. — *Thérèse*, b⁸ 24 oct. 1688. — *Pierre*, b⁸ 3 juin 1692.

1669, (14 août) Québec.⁸

I. — GRONDIN, JEAN, b 1630, fils de Pierre et de Marie Rigoulet, de Ste. Marie de Brouage, évêché de Xaintes; s 1^{er} oct. 1714, à la Rivière-Quelle.²

MIGNOT, Xainte, [JEAN I.
Marie, b³ 8 fév. 1671; m² 25 nov. 1687, à Sébastien BONIN. — *Marie-Agnès*, b 19 mars 1673, à Beauport; m² 31 janv. 1690, à Pierre EMOND. — *Louise*, b 1676; m² 13 fév. 1697, à Charles MIVILLE. — *Jeanne-Xainte*, b 1678; ¹ m² 7 fév. 1695, à Jean HAYOT; ² m² 15 avril 1722, à Michel CHARTIER. — *Françoise*, b 14 juin 1680, à la Pointe-aux-Trembles; m 29 oct. 1709, à Anne DARDE-BELAIR, au Château-Richer. — *Jean-Baptiste*, b...; m² 8 fév. 1712, à Marie-Anne DUBÉ. — *Théodose-Louise*, b² 3 janv. 1685; m² 27 nov. 1702, à Pierre ALBERT. — *Sébastien*, b² 17 oct. 1687; m² 27 juillet 1712, à Marie-Anne PINEL. — *Jeanne-Marguerite*, b² 31 janv. 1689; s² 1^{er} janv. 1706. — *Antoine*, b² 12 mai 1692. — *Joseph*, b² 19 mars 1696; s 6 fév. 1716, à Ste. Anne.

1670, (9 septembre) Montréal. ⁹

I. — GROS DIT LAVIOLETTE, ANTOINE, b 1640, fils de Jean et de Marguerite Aupy, de St. François, ville de Bourbon-les-Bains, évêché de Bourges; s⁹ 23 sept. 1687.

AUDRY, Jacqueline, b 1648, fille de Marin et d'Anne Le Roux, de St. Pierre, évêché de Séz; s...

Marie-Thérèse, b⁹ 3 sept. 1671.

Jean-Baptiste, b⁹ 22 déc. 1673. — Simon, b⁹ 14 juillet 1676. — Nicolas, b⁹ 23 nov. 1678.

I. — GROS-JEAN, de Dieppe, truchement des Algonquins, qui se donne aux Anglais. — (Champlain.)

I. — GROSSE-JAMBE, FRANÇOISE, m 26 oct. 1671, à Julien BOISSEL, à Québec.

1693, (22 novembre) P^{te}-aux-Trembles (Q.) ⁷

II. — GROTEAU, (1) LOUIS, [VINCENT I. BORDELEAU, Marie-Louise, [ANTOINE I. Bernard, b...; m 11 août 1728, à Catherine TUCHON, à Lachenaye. — Louis, b⁷ 2 nov. 1696. — Louise, b⁷ 16 mai 1700. — Marie-Anne, b...; m⁷ 25 avril 1739, à Jean-Marie DASLVA.

I. — GROSTON DIT ST. ANGE, ROBERT, sergent de la compagnie de Noyan.

CREVIER, Marguerite, [CHRISTOPHE I. veuve de François RONOU.

Pierre, b 17 nov. 1693, à Laprairie. — Joseph, b⁹ 31 oct. 1694. — Jacques, b⁹ 16 déc. 1695; s⁹ 9 fév. 1696. — Louis, b⁹ 16 oct. 1698. — Dominique, b⁹ 29 oct. 1699. — Marie-Marguerite, b⁹ 29 janv. 1700. — Marie-Madeleine, b 24 janv. 1697, à Montréal.

1600, (26 janvier) Québec. ⁸

I. — GROUARD DIT LA ROSE, RICHARD, fils de Thomas et de Françoise Renard, de Normandie. LAXGUILLE, Marie, (2) fille de Thomas et de Marguerite Benne, de Beauce.

François, b⁹ 31 juillet 1662. — Jacques, b⁹ 23 déc. 1663; m⁹ 31 janv. 1689, à Marie TÊTU. — Jean-Baptiste, b⁹ 8 avril 1665. — Catherine-Georgette, b⁹ 27 août 1667; m⁹ 27 janv. 1687, à Jean-Baptiste VIGER.

1689, (31 janv.) Québec. ⁷

II. — GROUARD, JACQUES, serrurier, [RICHARD I. TÊTU, Marie, [PIERRE I. s⁷ 28 déc. 1702.

Jacques, b⁷ 3 sept. 1691. — Jeanne-Marie, b⁷ 29 mai 1693; m⁷ 29 août 1712, à Gabriel LEFÈVRE; s⁷ 9 avril 1717. — Joseph, b⁷ 16 mars 1695. — Michelle-Françoise, b⁷ 13 déc. 1696. — Pierre-Lucien, b⁷ 11 fév. 1699; m⁷ 29 août 1728, à Marie-Anne TESSIER. — Marie-Anne, b⁷ 9 sept. 1700; s⁷ 26 juin 1701. — Nicolas, b⁷ 28 août et s⁷ 27 déc. 1702. — Marie, b 3 fév. 1690, à L'Ange-Gardien.

(1) Ce nom est une altération du nom de Croteau. Voy. Louis Croteau, page 151.

(2) Elle épouse, le 29 oct. 1667, François Hurault, à Québec.

1690, (3 avril) L'Ange Gardien.

II. — GROUARD, JEAN-BAPTISTE. [RICHARD I. TESTU, Marguerite, [PIERRE I. s 30 mai 1692, à Québec. ¹

Marguerite, b¹ 2 mars 1691; s 9 janv. 1722, à la Rivière-Ouelle. — Marie-Suzanne, b¹ 18 avril 1692; m¹ 18 sept. 1726, à Joseph LEPÉLÉ DE VOISY; s¹ 7 déc. 1749.

GROU. — Variation: GUEROUT.

1671, (23 novembre) Montréal. ¹

I. — GROU, JEAN, (1) b 1649, fils d'Etienne et de Judith Lefer, de St. Maclou de Rouen.

GOGUET, Anne, (2) [PIERRE I. Mathurin, b¹ 17 janv. 1674. — Jean-Baptiste, b¹ 1^{er} mai 1676; s 23 janv. 1678, à la Pointe-aux-Trembles de Montréal. ² — Paul, b¹ 11 avril 1678. — Pierre, b¹ 16 mars 1681; m¹ 5 fév. 1703, à Marie-Gabrielle CHERLOT. — Marie, b¹ 25 janv. 1683. — Jean, b¹ 30 mars 1685; m¹ 15 juillet 1708, à Jeanne COUSINEAU. — Jeanne, b¹ 22 avril 1687; s¹ 15 nov. 1703.

I — GRUYAU, JACQUES, b 1663, était à St. François du Lac, en 1681.

1652, (10 novembre) Québec. ⁴

I. — GUAY, (GUET) JEAN, b 1626, fils de Jean et de Marie Dumont, de N.-D. de Mont Breneuil, en Saintonge.

MIGNON, Jeanne, b 1636, fille de François et de Marie Bélanger, de St. Sauveur de LaRochelle.

Jean, (3) b⁴ 26 oct. et s⁴ 30 nov. 1653. — Jean, b⁴ 9 oct. 1654; m à Marie BRÛNE — Guillaume, b⁴ 25 avril 1656. — Ignace, b 1658. — Louis, b⁴ 9 mai 1660; ¹⁰ m à Marie-Anne BEGIN; ²⁰ m 10 janv. 1692, à Suzanne SAMSON. — Jean, b⁴ 21 fév. 1663; m à Marie HURAUULT. — Jacques, b⁴ 1^{er} mai 1665; m 26 nov. 1693, à Marguerite CHAUVEAU, à Lévis. ⁵ — Pierre, b⁴ 9 avril 1668. — Françoise, b⁴ 19 fév. 1671; s⁴ 14 juillet 1675. — Charles, b⁴ 2 oct. 1672. — Rosalie, b⁴ 4 avril 1673. — Joseph, b⁴ 14 et s⁴ 26 janv. 1675. — Michel, b⁴ 13 avril 1677; m⁵ 23 nov. 1694, à Elizabeth ALBERT; s⁴ 10 déc. 1752. — Ignace, b 1638; ¹⁰ m à Marguerite ROCHERON; ²⁰ m à Péronne SAMSON; s⁵ 8 fév. 1714.

I. — GUAY, GASTON, (4) b 1630; s 6 janv. 1682, à Québec. ⁴

PREVOST, Jeanne, b 1631; s⁴ 26 avril 1699, à 70 ans.

(1) Le 2 juillet 1690, les Iroquois tuèrent près la coulée de Jean Grou, au bout de l'île, le sieur Coulombe, lieutenant réformé, Jolot, chirurgien, Larose, Cartier, Jean Beaudoin, fils, Pierre Masta, fils, Isaac, soldat, de Montesson, sieur de Larne, Guillaume Richard dit Le fleur, et plusieurs autres au nombre desquels se trouvait le chirurgien de la paroisse, Antoine Chaudillou. Comme on craignait les Iroquois, on enterra, à la hâte, au même lieu, ces corps, et ce ne fut que le 2 novembre 1694, que les ossements furent transportés au cimetière. — Registres de la Pointe-aux-Trembles de Montréal.

(2) Elle épouse, le 26 octobre 1693, Jacques Joary, à la Pointe-aux-Trembles de Montréal.

(3) Filleul de M. de Lauzon, gouverneur.

(4) Seigneur de St. François. — Origine du nom Gastonguay — Castonguay.

Charles, b⁴ 8 mars 1673. — *Marguerite*, b 1658; m⁴ 30 oct. 1679, à Noël LEVASSEUR; s 21 avril 1702. — *Mathieu*, b 1650; 1^o m⁴ 21 janv. 1681, à Thérèse POIRIER; 2^o m⁴ 11 janv. 1674, à Anne BRISSON; 3^o m⁴ 17 août 1695, à Marguerite BALAN; s⁴ 5 juillet 1719. — *François*, b 1665; m⁴ 10 nov. 1687, à Anne-Marguerite L'ARCHEVÊQUE; s 12 déc. 1687. — *Jean-Baptiste*, b 1668; m à Agnès SIMON; s⁴ 4 avril 1739.

II. — GUAY, JEAN, [JEAN I.
BRIÈRE, Marie, (1) b 1651.
Alexis, b 1670; m 26 janv. 1698, à Elizabeth DISY, à Champlain. — *Rosalie*, b 1672. — *Marie*, b 23 déc. 1674, à Québec.¹ — *Catherine*, b² 25 mai 1676. — *Jean*, b 1678; s 5 août 1705, à Montréal. — *Angélique*, b 1679.

GUAY, MARIE-ANNE, b 1690; s 26 août 1757, à Lévis.

1681, (21 janvier) Québec.¹

II. — GUAY, MATHIEU, [GASTON I.
s¹ 5 juillet 1719.
1^o POIRIER Thérèse, [VINCENT I.
s¹ 26 sept. 1693.
François, b² 3 nov. 1681; s¹ 17 fév. 1682. — *Jean-François*, b¹ 28 janv. 1683; s¹ 19 fév. 1684. — *Pierre*, b¹ 14 août 1686. — *Noël*, b¹ 10 juillet 1688. — *Raymond*, b¹ 25 avril 1690; 1^o m¹ 10 juin 1716, à Françoise BRIDAUT; 2^o m¹ 1^{er} sept. 1725, à Barbe FAUCHER; s¹ 7 juillet 1754. — *Charles*, b¹ 29 mars 1692. — *Anne-Félicité*, b¹ 14 sept. 1693; m 3 fév. 1711, à Barthélemi TINON. — *Thérèse*, b...; m¹ 12 oct. 1700, à François BOIVIN. 1694, (11 janvier) Québec.¹

2^o BRISSON, Anne, [RENÉ I.
René, b¹ 5 et s¹ 21 nov. 1694.
1695, (17 août) Québec¹

3^o BALAN, Marguerite, (2) [PIERRE I.
Marie-Charlotte, b¹ 12 oct. 1696; m¹ 17 fév. 1716, à Nicolas ROUSSEL. — *Geneviève*, b¹ 11 nov. et s¹ 14 déc. 1697. — *Claude-Catherine*, b¹ 24 oct. 1698; m¹ 29 nov. 1726, à Eugène DE VILLY. — *Vincent-Mathieu*, b¹ 22 août 1700. — *Marguerite*, b¹ 2^o 12 déc. 1701; m¹ 14 fév. 1722, à François BISSONNET. — *Edouard*, b¹ 19 fév. 1703. — *Marie-Thérèse*, b¹ 4 mai 1705. — *François-Marthe*, b¹ 3 déc. 1706; m¹ 1^{er} dec. 1742, à Marie-Charlotte PARENT; s¹ 8 juillet 1757. — *Pierre*, b¹ 3 avril 1709; m 1729, à Angélique MORIN, à Charlesbourg. — *Marie-Geneviève*, b¹ 21 nov. 1710; m¹ 29 juillet 1743, à Henry Dubouins. — *Marie-Jeanne*, b¹ 29 nov. 1717; m¹ 7 juillet 1749, à Pierre ROGER.

1687, (10 novembre) Québec.

II. — GUAY, FRANÇOIS, [GASTON I.
s 12 déc. 1687, à Québec.
L'ARCHEVÊQUE, Anne-Madeleine, (3) [JEAN II.

(1) Elle épouse, le 20 novembre 1679, Martin Guedou, à Québec.

(2) Elle épouse, le 30 décembre 1722, René Duchesneau, à Québec.

(3) Elle épouse, le 23 nov. 1688, Noël Rouillard, à Québec.

II. — GUAY, JEAN, [JEAN I.
HURAVULT, Marie, [FRANÇOIS I.
Pierre-Michel, b 29 sept. 1690, à Québec.

II. — GUAY, JEAN-BTE., menuisier, [GASTON I.
s 4 avril 1739, à Québec.⁶
SIMON, dit LAPONTE, Marie-Agnès, [HUBERT I.
s¹ 1^{er} sept. 1752.

Marie-Jeanne, b¹ 1^{er} juin 1692; m¹ 27 nov. 1713, à Jean-Baptiste PARENT. — *Marie-Louise*, b¹ 22 déc. 1693; m¹ 3 mai 1722, à Antoine LÉPINE; s¹ 13 janv. 1723. — *Marie-Geneviève*, b¹ 5 sept. 1696. — *Marie-Thérèse*, b¹ 5 sept. 1696; m¹ 11 sept. 1719, à Nicolas HUBERT; s¹ 6 janv. 1733. — *Jean-Baptiste*, b¹ 21 juillet 1698; m¹ 11 sept. 1724, à Angélique NORMAND; s¹ 3 juin 1758. — *Marie-Angélique*, b¹ 23 août 1700; m¹ 24 nov. 1718, à Antoine VAILLANT; s¹ 7 août 1729. — *Jean-François*, b¹ 12 nov. 1702; m¹ 28 oct. 1730, à Geneviève Le Cocq. — *Michel*, b¹ 6 déc. 1704. — *Louis*, b¹ 12 oct. 1707. — *Marie-Madeleine*, b¹ 22 août 1711; m¹ 13 nov. 1740, à Jean BEAUCÉ. — *Marguerite*, b¹ 3 mars 1716; s¹ 1^{er} oct. 1729.

1698, (26 janvier) Champlain.

III. — GUAY, ALEXIS, (1) [JEAN II.
DIZY, Elizabeth, [PIERRE I.
veuve de Jacques Chevalier; s 16 fév. 1703, à Montréal.⁶
René, b¹ 15 nov. 1698. — *Elizabeth*, b¹ 4 nov. 1700. — *Alexis*, b¹ 27 juin 1702; s¹ 2 mai 1703.

II. — GUAY, JENACE, [JEAN I.
1^o ROCHERON, Marguerite, [SIMON I.
Jeanne, b...; m 1^{er} août 1712, à Pierre LEROUX-DUPLESSIS, à Lachine. 1692.

2^o SAMSON, Perrine, b 1673; s 10 déc. 1729, à Lévis.⁶
Marie-Françoise, b¹ 4 mai 1692; m¹ à Pierre BOURGET; s¹ 26 sept. 1736. — *Elizabeth*, b¹ 17 août 1693; s¹ 9 nov. 1740. — *Ignace*, b¹ 19 et s¹ 26 déc. 1695. — *Marie-Angélique*, b¹ 20 fév. 1697; m¹ 9 juin 1718, à Etienne SAMSON. — *Marie-Suzanne*, b¹ 26 juin 1698. — *Catherine*, b¹ 25 avril 1700; m¹ 12 oct. 1722, à Joseph SAMSON; s¹ 14 sept. 1741. — *Marie-Anne*, b juin 1702; s¹ 31 déc. 1708. — *Ignace*, b...; m¹ 21 fév. 1730, à Josette COURTOIS; s¹ 24 nov. 1731, noyé. — *Geneviève*, b¹ 26 mars 1707; m¹ 13 avril 1733, à Jacques PAQUET. — *Charles*, b¹ 8 sept. 1708; m à — s... — *Marie-Anne*, b¹ 9 et s¹ 21 juin 1711. — *Jean-François*, b¹ 21 août 1712; m¹ 3 avril 1742, à Angélique BOURASSA.

II. — GUAY, LOUIS, [JEAN I.
1^o BEGIN, Marie-Anne, [LOUIS I.
Marie-Anne, b...; m 9 sept. 1710, à Charles GRENET, à Lévis. 1692, (10 janvier) Lévis.⁶

2^o SAMSON, Suzanne, [JACQUES I.
Louis, b¹ 11 fév. 1693; m à Thérèse DUQUET. — *Marguerite*, b¹ 26 janv. 1697. — *Michel*, b¹ 17 sept. 1699; 1^o m¹ 27 avril 1722, à Anne GRENET; 2^o m¹ à Catherine SAMSON. — *Jean*, b 1696; m à

(1) Il signe Le Gay.

Marie-Anne CARIÉ : s ° 6 sept. 1736. — *Marie-Véronique*, b ° 29 mars 1709; m ° 17 nov. 1727, à Charles CARIÉ. — *Marie-Louise*, b ° 14 janv. 1712; m ° 6 juin 1735, à Jean-Baptiste CARIÉ; s... — *Suzanne*, b 1713; m ° 27 nov. 1736, à Claude GIRARD; s ° 17 déc. 1759. — *Charles-Joseph*, b 1707; m ° 12 oct. 1729, à Barbo CARIÉ. — *Charles-Joseph*, b 7 août 1706, à Québec; s ° 26 nov. 1735. — *Charles*, b... — *Charles*, b ° 7 oct. 1701; m 16 nov. 1733, à Madeleine LABRECQUE, à St Etienne de Beaumont; s ° 15 oct. 1759. — *Marie-Anne*, b...; m ° 5 nov. 1737, à Joseph CARIÉ.

1693, (26 novembre) Lévis. °

II. — GUAY, JACQUES, [JEAN I. CHAUVEAU, Marguerite, [JEAN I. Jacques, b ° 7 oct. 1694; m 22 nov. 1723, à Marie COUTURE, à St. Etienne de Beaumont. ° — *Jean*, b ° 21 mars 1696; m ° 6 fév. 1730, à Angélique PLASSANT. — *Joseph*, b ° avril et s ° 18 déc. 1698. — *Marie-Josette*, b ° 6 déc 1699; m ° 18 juillet 1719, à Louis PARÉ. — *Anglique-Elizabeth*, b ° 1^{er} avril 1704; m ° 3 mai 1728, à Philippe-Olivier COUTURE; s ° 14 avril 1729. — *Joseph*, b ° 17 mars 1706; s ° 19 avril 1723. — 2 Anonymes, b et s ° 27 nov. 1707. — *Suzanne*, b ° 17 déc. 1708; m ° 11 juin 1736, à Joseph MIVILLE. — *Charles*, b ° 11 déc. 1710; s ° 17 oct. 1714. — *Louis*, b ° 30 mars 1713; s ° 16 oct. 1714. — *Etienne*, b ° 9 mars 1715. — *Marguerite*, b ° 8 avril 1717.

1694, (23 novembre) Lévis. °

II. — GUAY, MICHEL, [JEAN I. s 10 déc. 1752, à Québec. ° ALBERT, Elizabeth, s... [GUILLAUME I. Michel, b ° 18 oct. 1695; s ° 2 mai 1721. — *Marie-Josette*, b ° 12 oct. 1698; s ° 5 nov. 1698. — *Marie-Anglique*, b ° 24 janv. 1700; m 29 sept. 1727, à Joseph CANON. — *Marie-Catherine*, b ° 19 déc. 1701. — *Laurent*, b ° 30 sept. 1709; s ° 16 fév. 1710. — *Laurent*, b ° 14 juillet 1711; s ° 6 sept. 1711. — *Elizabeth*, b ° 18 fév. 1697; m à Jacques BERNIER. — *Marie-Françoise*, b ° 20 mars 1713; m à Joseph-Marie LEMIEUX; s ° 2 avril 1763. — *Marie-Louise*, b...; m à Pierre GRENET.

GUDEPART, — Voy. DIEU-DE-PART.

I. — GUEDON, ANNE, b 1611; m 1665, à Gabriel BENOIT.

1670, (20 novembre) Québec.

I. — GUEDON, MARTIN, b 1645, fils de Jean et de Marie Capon, de St. Maurice, évêché de Rouen; s... Brièze, Marie, veuve de Jean Guay.

I. — GUENALT, FRANÇOISE, fille d'Antoine et de Françoise Pinardis, de St. Prisque, évêché de Tours; 1^o m 30 janv. 1691, à Nicolas GEORGET, à Québec. 1 — 2^o m 1^{er} 3 août 1699, à Jean BOURN.

I. — GUENET, PIERRE, b 1649. VEUILLOT DIT MARANDA, Catherine, b 1649. Jeanne, b 1672. — Pierre, b 1675; m 1693, à

Elizabeth PASQUET. — Thomas, b 1677; m 10 fév. 1705, à Marie-Anne PAUL, à St Etienne de Beaumont. — Jacques, b 1678; m 25 nov. 1704, à Marguerite BOUTIN, à Québec. — Marie, b 1^{er} mai 1681, à St. Laurent, Ile d'Orléans; s ° 26 nov. 1687. — Michel, b ° 21 sept. 1683; s ° 3 sept. 1686.

1675, (9 décembre) Montréal. °

I. — GUENET, (1) JEAN, marchand-chapelier, b 1646, fils de Jean et de Marthe Varin, de St. Godard, de Rouen. HEURTEAISE, Etienne. [MARIN I. Pierre, b ° 26 fév. 1677. — Hélène, b ° 7 août 1679; m ° 9 juillet 1700, à Jacques MILOT. — Marie-Clémence, b 4 nov. 1681, à Lachine. ° — Jean, b ° 5 mars 1682. — Thomas, b ° 19 sept. 1685. — Jean, b ° 16 fév. 1689; m 18 oct. 1717, à Marie-Madeleine LANDRON, à Québec. — Elizabeth, b ° 13 juin 1691. — Jeanne, b ° 19 janv. 1694. — Marie-Anne, b ° 14 mars 1696, sœur dite Ste. Agnès, C. N.-D. s ° 15 déc. 1749. — Jean-François, b ° 5 mai 1698. — Anonyme, b ° et s ° 12 mai 1700. — Marie-Charlotte, b ° 7 oct. 1701.

1693.

II. — GUENET, PIERRE, [PIERRE I. PASQUET, Elizabeth. [ISAAC I. Elizabeth, b 20 janvier 1692, à Lévis. — Charles, b 7 avril 1694, à St. Etienne de Beaumont; m ° 4 nov. 1721, à Geneviève LAROSE. — Pierre, b ° 19 février 1696; m ° 25 nov. 1723, à Marie LEROY. — Marie-Françoise, b ° 2 fév. 1698; m ° 17 janv. 1718, à Louis BÉCHARD. — Marie-Charlotte, b ° 22 oct. 1709; m ° 8 nov. 1728, à Joseph JOLIVET. — Louise, b ° 29 juin et s ° 11 juillet 1714. — Jacques, b...; m ° 8 avril 1723, à Louise Gnomolin. — Anne, b...; m ° 29 janv. 1725, à Jean LEROY. — Elizabeth, h...; m 25 mai 1710, à François BAQUET, à St. Michel.

I. — GUENICHON, JEAN-BAPTISTE, seigneur de Beusséville, était à Québec, en 1699.

GUÉRARD. — Variations et Surnoms : GUÉRARD — GUERAT — GRAPT — LE GRAPT.

1667, (24 octobre) Québec.

I. — GUÉRARD, MARTIN, b 1638, fils de Guillaume et de Rachel Broman, de St. Léonard des Hauts, évêché de Rouen; s 19 avril 1676, à Ste. Famille, ° noyé. BOËTE, Marie, (2) b 1652, fille de Charles et d'Anne Levroux, de St. Vivien, de Rouen. Charles, b 1670; m ° 4 fév. 1697, à Madeleine CHRÉTIEN; s 8 mai 1743, à Sfc. Foye.

1697, (4 février) Ste. Famille. °

II. — GUÉRARD, (3) CHARLES, [MARTIN I. b 1670; s 8 mai 1743, à Ste. Foye. ° CHRÉTIEN, Marie-Madleine. [VINCENT I. Thérèse, b ° 5 déc. 1697, religieuse-hospitalière, dite Ste. Ursule; s 13 oct. 1727, à Québec. — Mar-

(1) Signe Quenet, contrôleur des fermes du Roy, et receveur des droits des Seigneurs de Montréal.

(2) Elle épouse, le 7 déc. 1676, Nicolas Groinier, à Québec.

(3) Dit Le Grapt.

guerite, b^o 12 oct. 1699 ; m 24 fév. 1716, à St. François, Ile d'Orléans^o. — *Marie-Madeleine*, b... ; m^o 25 nov. 1715, à Charles LANDRY. — *Charles*, b^o 19 janv. 1702 ; m^o 13 avril 1722, à Madeleine LEPAGE. — *Alexis*, b^o 25 fév. 1704 ; m^o 2 sept. 1726, à Véronique MARTINEAU. — *François*, b^o 20 fév. 1708 ; m^o 11 août 1727, à Marie-Josette LEPAGE. — *Joseph*, b^o et s^o 14 fév. 1713. — *Joseph*, b^o 16 mars 1714 ; m^o 10 nov. 1738, à Geneviève LANGLOIS ; s^o 22 déc. 1773. — *Claude*, b^o 20 mai 1716 ; s^o 28 avril 1718. — *Marc*, b^o 2 sept. 1719.

1674.

I. — GUERGANIVET et KERCANIFET, DIT LESPÉRANCF, JEAN, b 1622 ; s 15 août 1699, à Lorette.^o

BULTET, Marie-Anne, (1) b 1639, fille de Pierre et de Jeanne Charron.

Jean, b^o 5 janv. 1676. — *Jeanne*, b^o 21 oct. 1679. — *Anne*, b 1675 ; m à Martial DESROCHES.

GUERET. (2) — *Variations et surnoms* : GUERRE — GUEREZ — DUMONT.

1694, (19 avril) Beauport.^o

I. — GUÉRET, JACQUES, (3) b 1666, fils de René et de Madeleine Vigoureux, évêché de Bayeux, Normandie.

TARDIF, ANNE, [JACQUES I.

Jean, b^o 7 fév. 1695 ; m à Marie-Anne LAPLANTE. — *Jacques*, b^o 4 mars 1697 ; m 16 avril 1733, à Geneviève LEVASSEUR, à Kamouraska² ; s^o 1^{er} juillet 1736, noyé. — *Alexandre*, b^o 26 avril 1699. — *Marie-Catherine*, b^o 6 oct. 1708. — *Michel*, b^o 6 oct. 1708 ; m^o 7 nov. 1735, à Rose LEVASSEUR. — *Joseph-Simon*, b^o 2 oct. 1708 ; m^o 3 fév. 1733, à Marie-Claire BOUCHER. — *Charles*, b^o 29 déc. 1709 ; s^o 18 janv. 1710. — *Jean-Baptiste*, né 19 mai 1711, au Mont-Louis ; b^o 24 juin 1713 ; m^o 4 mai 1733, à Madeleine DE LA BOURLIÈRE. — *Marguerite*, b^o 20 juillet 1713 ; m 13 fév. 1736, à François LEVÉQUE, à Rimouski. — *Pierre*, b... ; m à Marie-Josette AUBÉ.

GUÉRIN, JEAN, fidèle compagnon du Père Ménard pendant plus de 20 ans, mort, en 1662, au milieu des forêts. — (Voir sa biographie, *Relation des Jésuites*, 1663, p. 23.)

1659.

I. — GUÉRIN, CLÉMENT, b 1647 ; s 8 juin 1711, à Charlesbourg.^o

CORRIER, PÉRIENNE, b 1634 ; s^o 19 déc. 1714.

Jean, b 1660. — *Anne*, b 1667 ; 1^o m^o 19 fév. 1680, à Jean AUMIER ; 2^o m^o 8 fév. 1716, à Antoine FAUGÈRE, à Québec.¹ — *Anonyme*, b et s^o 18 juin 1670. — *Marguerite*, b^o 25 juin 1671. — *Marie*, b^o 3 mai 1673 ; m^o 6 oct. 1687, à Jean BOUTET. — *Claudine-Philiberte*, b^o 18 nov. 1674 ; m^o 6 fév. 1690, à Jean BOURDON. — *Jeanne*, b^o 29 nov. 1676 ; m^o 10 fév. 1695, à René DUCHESNEAU. —

(1) Elle épouse, le 11 mai 1700, Etienne Gauvin, à Lorette.
(2) Il ne faut pas confondre le nom Gueret avec celui de Quéret.
(3) Guéret, demeurait au Mont-Louis.

Jeanne-Marguerite, b^o 18 oct. et s^o 10 déc. 1678. — *Henry*, b^o 8 oct. 1679 ; m 1700, à Gertrude BON. — *Cécile*, b^o 4 mars 1682 ; s^o 12 juillet 1683. — *Louise*, b^o 24 janv. 1684 ; m^o 3 fév. 1699, à Jacques MARQUET.

I. — GUÉRIN, SYLVAIN, cordonnier, d'Amboise. BRASEAC, Marie, (1) [NICOLAS I. *Raphaël*, b 19 oct. 1686, à Montréal.¹ — *Antoine*, b^o 5 août 1688. — *Marie*, b... ; m^o 11 juin 1697, à Guillaume ROBIDAUT. — *Françoise*, b... ; 1^o m à Joseph RONDOUT ; 2^o m 1732, à François POTVIN ; s 13 mars 1745, au Sault-au-Récollet.

1696, (19 novembre) Montréal.

I. — GUÉRIN DIT LAFONTAINE, CLAUDE, soldat de M. Noyan, b 1668, fils de Michel et de Jeanne Veron, de Lusignan, évêché de Poitiers.

CUSSON, Jeanne, [JEAN I. veuve de Joachim LEBER. *Jacques*, b 10 août 1697, à Laprairie¹ ; m^o 29 janv. 1725, à Anne SENÉCAL. — *Jean-Baptiste*, b^o 16 oct. 1699 ; m^o 29 janv. 1725, à Catherine BORDAU. — *Angélique*, b^o 30 juillet 1701.

GUERINET. — VOY. GARNET.

GUERNAUX. — VOY. GARNAUT.

GUEROUT, JEAN. — VOY. GROU.

GUERRARD. — VOY. GUÉBARD — LE GRAPT.

GUERRAT. — VOY. LE GRAPT.

GUERS, commissionnaire du Duc de Montmorency, à Québec, en 1620. — *Champlain*.

GUERSAUT, GABRIEL. — VOY. GARZEAU.

GUERTIN. — *Variations et surnoms* : CHERTIN — DIERTIN — LESABOTIER.

1659, (26 janvier) Montréal.^o

I. — GUERTIN DIT LE SABOTIER, Louis, b 1635, fils de Louis et de Georgette Le Duc, de Daurmeray, près d'Angers.

LE CAMUS, Elizabeth, b 1645, fille de Pierre (médecin) et de Jeanne Charles, de Paris ; s^o 20 juillet 1680.

Marie-Elizabeth b^o 6 fév. 1661 ; m^o 13 nov. 1673, à Eustache PREVOST. — *Marie*, b^o 29 mars 1662 ; m^o 26 nov. 1675, à Pierre HANDGRAVE. — *Catherine*, b^o 26 mai 1664 ; 1^o m^o 29 oct. 1681, à Pierre CAILLONNEAU ; 2^o m^o 20 janv. 1689, à Denis VERONNEAU. — *Marie*, b^o 20 juillet 1666 ; m^o 6 nov. 1679, à Jean SAUVIOT. — *Louis*, b^o 3 janv. 1668 ; m à Madeleine CHICOINE. — *Madeleine*, b^o 18 oct. 1669 ; 1^o m à George LAPORTE ; 2^o m 11 fév. 1694, à René BAU, à Boucherville. — *Pierre*, b^o 11 juin 1671 ; m^o 11 avril 1695, à Marie-Anne GIARD. — *Eustache*, b^o 28 août 1673. — *Angélique*, b^o 11 nov. 1675. — *Françoise*, b^o 12 déc. 1677 ; m^o 29 juin 1694, à Charles VICER. — *Paul*, b^o 2

(1) Elle épouse, le 10 novembre 1698, Guillaume Tougard, à Montréal.

mal 1680; m 19 mars 1702, à Madeleine PLOUF, à Contrecoeur. — *Marie*, b 1679; 1^e m à LAVERGNE; 2^e m 23 sept. 1696, à Pierre GARREAU.

II. — GUERTIN, LOUIS, [LOUIS I. CHICOINE, Madeleine, [PIERRE I. *Marie-Madeleine*, b 1^e déc. 1690, à Montréal. — *Marguerite*, b 8 15 sept. 1692; m 23 avril 1714, à Michel LANGEVIN, à Verchères. — *Marie*, b 8 25 janv. 1694; s 9 janv. 1695. — *Marie*, b 8 18 juillet 1696. — *Louis*, b 8 25 mars 1698; s 13 juillet 1704, à Contrecoeur, tué par un cheval. — *Louis*, b 8 26 août 1705. — *Marie*, b 8 15 sept. 1701. — *Marie-Madeleine*, b 9 11 mars 1709.

1695, (11 avril) Montréal 4

II. — GUERTIN, PIERRE, b 1671, [LOUIS I. GIARD, Marie-Anne, [NICOLAS I. *Joseph*, b 4 28 fév. 1696. — *Gabriel*, b 4 31 mars 1698. — *Marie-Catherine*, b 6 juin 1702, à Contrecoeur; m 2 5 nov. 1718, à Pierre CHAGNON. — *François-Nicolas*, b 2 3 déc. 1703; s 2 1^{er} mars 1705. — *Marie-Françoise*, b 2 2 août 1705. — *Marie-Charlotte*, b 1^{er} et s 9 mai 1711, à Repentigny. — *Marie-Charlotte*, b 2 28 août 1712.

1697, (21 janvier) Champlain. 7

I. — GUEVREMONT, JEAN, fils de Jean et de Madeleine Langlois, de St. Rémi, évêché de Dieppe.

1^o CARPENTIER, Madeleine, [NOEL I. s 6 nov. 1703.

Jean-Baptiste, b 7 13 oct. 1697. — *Etienne*, b 7 13 mars. 1699. — *Marie-Madeleine*, b 7 25 oct. 1700. — *Joseph*, b 7 5 oct. 1702; s 7 15 juillet 1703. — *Marie-Genève*, b 7 2 oct. et s 7 11 nov. 1705. 1705, (7 janvier P^{re}-aux-Trembles, (Q).

2^o DELISLE, Genèveve, [LOUIS I. *Marie-Françoise*, b 7 15 juin 1707. — *Marie-Antoinette*, b 7 9 déc. 1709.

GUIBAUT. — Voy. GUILBAUT.

I. — GUIBERGE, PIERRE.

DES BORDES, Mathurine. (1) *Jeanne*, b...; m 23 juillet 1669, à Pierre CABASSIER.

GUIBERT, MICHEL, neveu de Jean Chicot; b 1648; s 29 mars 1666, brûlé au village des Onoïstonnans.

I. — GUIBERT, LOUIS, cloutier, b 1648, était à Québec, en 1681.

I. — GUIBERT DIT JASMIN, JEAN, soldat de M. Tonty, b 1675, à Valence, évêché d'Ageu; s 31 août 1703, à Montréal.

1684, (27 avril) Champlain. 7

I. — GUIBORD, ANTOINE, b 1656, fils d'Henry et de Madeleine Remply, de St. Pierre, évêché de Clermont.

DE LA RUE, JEAN, (1) [GUILLAUME I. *Marie*, b 7 26 mai 1686; m 4 juin 1708, à Joseph ROCHELOT, à Ste. Anne de la Pérade. — *Jacques*, b 7 31 mars et s 7 4 avril 1689. — *Marie-Anne*, b 7 15 avril 1690; m 8 janv. 1720, à Charles LA GRAVE. — *Joseph*, b 8 22 sept. 1695; m à Marguerite BRIEN. — *Louis*, b 8 25 août 1698.

1689, (7 novembre) Laprairie.

I. — GUICHARD, CLAUDE, b 1656, fils de Jean et de Laurence Gagné, de Bour. BOYER, Marguerite, (2) [CHARLES I.

1690, (23 novembre) Montréal. 1

I. — GUICHARD DIT LA SONDE, JEAN, chirurgien et soldat de Louvigny, fils de Jean et de Madeleine Coutillay, de N. D. de Vitry-le-François, évêché de Chartres, en Champagne; s... GERDEAU, Marguerite, [CHRISTOPHE I. *Jean*, b 12 janv. et s 1 27 fév. 1701. — *Françoise*, b 1 2 janv. 1702. — *Jean-Jacques*, b 1 14 janv. 1704.

I. — GUICHELIN, CATHERINE, b 1657; m 1678, à François TURBOT.

GUIETIER. — *Variations et surnoms*: DIETIER — L'ÈVEILLÉ.

1698, (10 février) Lorette. 1

I. — GUIETIER, (LE) LAURENT, soldat de Desmeloises.

HULIN, Marie-Anne, veuve de Pierre LACHESNE. *Jean-Laurent*, b 1 12 janv. 1699. — *Louis*, b 1 28 avril 1700. — *Marie-Catherine*, b 1 11 juin 1702. — *Pierre-Joseph*, b 1 13 mai 1706; s 1 31 mars 1707. — *Joseph*, b 1 5 mai 1708; s 1 3 sept. 1714. — *Jean-Charles*, b 1 5 nov. 1709; m 26 juillet 1733, à Marie-Madeleine GENNON, à l'Ango-Gardien. — *Charlotte*, b 1 22 mai 1712; s 1 13 sept. 1714. — *Jean-Philippe*, b 1 14 nov. 1713; s 1 21 sept. 1714.

GUIGNARD. — *Variations et surnoms*: GUINARD — GINARD — L'ESPÉRANCE.

1677, (2 mai) Sorel. 5

I. — GUIGNARD DIT D'OLONNE, PIERRE, b 1653. TIERCE, Françoise, veuve d'Aufray COULON.

Pierre, b 8 13 mars 1678; m 4 janv. 1705, à Thérèse BADAILLAC, à Repentigny. — *Françoise*, b 4 14 mai 1680; m 1697, à Jean BOUGRAND. — *Jean-Baptiste*, b 6 août 1682, à Contrecoeur. — m à Catherine GUYON. — *Louise*, b 8 27 août 1684; m 15 avril 1706, à Jean-Baptiste PRETTE, à Mlle Dupas. — *Anne*, b 8 18 janv. 1687. — *Madeleine*, b...; m 6 24 janv. 1718, à Jean RONDEAU.

1683, (28 février) St. Jean, I. O. 4

I. — GUIGNARD, PIERRE, b 1648, fils de Nicolas et d'Isabelle Laisné, de St. Pierre de Chavagne, évêché de Luçon; s 28 oct. 1699, à St. Michel. 5

(1) Elle épouse, le 9 janv. 1702, Simon-Rector Horson, à Ste. Anne de la Pérade.

(2) Elle épouse, le 4 oct. 1694, Jean Bonnet, à Montréal.

GUILMET, Jeanne, (1) [NICOLAS I.
Néel, b^e 24 août 1689; 1^o m^e 9 janv. 1719, à
Marie-Anne Mercier, à Ste. Anne⁶; 2^o m^e 18 fév.
1726, à Marguerite Guimont; — Pierre, b...; m^e
17 oct. 1722, à Marie-Josette Pané. — Marguerite,
b^e 10 août 1694. — Augustin, b^e 12 oct. 1698. —
Marie, b...; m^e 21 août 1702, à Charles Dumas.

I. — GUNARD DIT L'ESPÉRANCE, JEAN,
tué par les Iroquois; s^e 27 juin 1691, à Lachino.

GUILBAUT. — Variations et Surnoms : GUBAUT
— GUILBOS — GRANDROIS — DUPLANIAL.

1667, (6 octobre) Québec. *

I. — GUILBAUT, PIERRE, b 1644, fils de Fran-
çois et de Marie Pignon, de St. Barthélemy,
de La Rochelle.

1^o SENEVAL, Louise, (2) b 1641, fille de Pierre et
de Françoise Campion, de St. Eloi, évêché de
Rouen.

Marie, b^e 13 sept. 1668; m 16 août 1688, à
François Dubois, à Charlesbourg⁴; s^e 3 janv.
1747. — Joseph-Olivier, b^e 18 mars 1672; 1^o m^e
3 mai 1694, à Anne PAGEOT; 2^o m^e 15 nov. 1706,
à Marie-Charlotte DUBAU. — Etienne, b^e 15 fév.
1675; m^e 2 mars 1699, à Françoise Roy. — Eli-
zabeth, b^e 17 déc. 1679.

1697, (7 janvier) Charlesbourg.

2^o LEBLANC, Françoise, (3) [JACQUES I.

1670, (13 octobre) Québec. *

I. — GUILBAUT, LOUIS, b 1636, fils d'Antoine et
de Marie Morel, du Bourg-de-Denant, proche
de Fontenoy, évêché de La Rochelle; s...
LEFEBVRE, Marie, b^e 1645, fille de Pierre et de
Michelle Jouet, de St. Martin, évêché de
Soissons.

Jean, b^e 17 sept. 1671; 1^o m^e 15 oct. 1696, à
Marie DASILVA; 2^o m 30 nov. 1709, à Marie Ro-
CHELOT, à Ste. Anne de la Pérade.² — Edmond,
b^e 7 oct. 1672; m 9 avril 1720, à Marguerite
CAMPAGNARD, à Batiscan.³ — Louis, b 1678; s 1^{er}
mai 1703, à Montréal. — Marie-Anne, b...; m
1696, à Mathieu SIONEAU. — Antoine, b 24 mars
1682, à Champlain.¹ — Catherine, b^e 18 oct. et
s^e 7 nov. 1682. — Joseph, b...; m^e 25 mai 1723,
à Marie-Madeleine CHAREST.

1694, (3 mai) Charlesbourg. ⁷

II. — GUILBAUT, JOSEPH, [PIERRE I.
1^o PAJOT, Marie-Anne, [THOMAS I.
Marguerite, b^e 18 déc. 1695; m 7 8 nov. 1717,
à Jean MARANDA. — Marie-Charlotte, b^e 17 et s^e
19 oct. 1698. — Anne-Elizabeth, b^e 30 déc. 1699;
s^e 26 janv. 1703. — Charles-François, b^e 30 oct.
1702. — Joseph, b^e 3 avril 1705.

1706, (15 novembre) Charlesbourg.

2^o DUBAU, Charlotte, [TOUSSAINT I.

(1) Elle épouse, le 20 juin 1702, Raymond Dalmas, à St.
Michel.

(2) Séparée de son mari, en 1679.

(3) Elle épouse, le 9 fév. 1712, Pierre Joubert, à Charles-
bourg.

Jean-Baptiste, b^e 23 juillet 1708. — Pierre, b^e
30 mars 1710. — Charles-Martin, b^e 13 juin et s^e
29 sept. 1712. — Marie-Josette, b^e 18 mars 1714;
s^e 20 avril 1715. — Marie-Josette, b^e 14 fév. 1716.
— Louis, b^e 1^{er} janv. 1718.

1696, (15 octobre) Québec.

II. — GUILBAUT, JEAN, [LOUIS I.
1^o DASILVA, Marie-Louise, [PIERRE I.
Elizabeth, b 27 mars 1698, à Ste. Anne de la
Pérade². — Louis, b^e 12 fév. 1699. — Pierre, b
1700; s 3 sept. 1755, à Batiscan. — Marie-Anne,
b^e 20 janv. 1703.

1709, (30 novembre) Ste. Anne de la Pérade.

2^o ROCHELOT, Marie, [VIEN I.
s^e 9 nov. 1715.
Laurent, b^e 1^{er} mars 1710. — Joseph, b^e 8 juil-
let 1712.

1699, (2 mars) Charlesbourg. ⁴

II. — GUILBAUT, ETIENNE, [PIERRE I.
Roy, François, [ETIENNE II.
Marie-Madeleine, b^e 22 déc. 1699. — Marie-Mar-
guerite, b^e 15 déc. 1700; s^e 13 avril 1701. —
Marie-Madeleine, b^e 7 mai 1702; s^e 24 janv.
1703. — Pierre, b^e 20 janv. 1704. — Jean-Charles.
b^e 25 nov. 1706. — Etienne, b^e 3 oct. 1709; m 7
oct. 1736, à Angélique SÉDILLOT, à Ste. Foye. —
Joseph, b^e 2 avril 1712. — Marie-Josette, b^e 16
avril 1716.

I. — GUILLENTENA (DE) DIT LE BASQUE, JACQUES,
soldat de Mr. Duplessis, était à Montréal, en
1705.

I — GUILLAUME, b 1641, était à Montréal, en
1681.

GUILLAUDET, — Voy. GIRAUDÉ.

1688, (8 novembre) Pte-aux-Trembles, M. ⁸

I. — GUILBERT DIT LAFRAMOISE, JEAN, b 1651,
fils d'Antoine et de Jeanne Crevier, de Bo-
gaune, évêché d'Amiens, en Picardie; s...
LANCELEUM, Elizabeth, b 1668, fille de René et
d'Isabelle Langevin, de La Rochelle.
Elizabeth, b^e 13 janv. 1690. — Jean, b^e 19 oct.
1691; s^e 20 janv. 1692. — Angélique, b^e 20 nov.
et s^e 7 déc. 1692. — Jean, b^e 13 déc. 1693. —
Teussaint, b^e 3 janv. 1696. — Pierre, b^e 6 fév.
1698. — Madeleine, b...; m 9 nov. 1717, à Jean-
Baptiste QUENEVILLE, à Montréal.

I. — GUILLEBERT, LOUIS.

LAGOUT, Marie.
Louis, b...; m 1722, à Anne JACQUES, à Char-
lesbourg.

GUILLEBOEUF, MADELEINE, femme de Jean
BLOUF, en 1669.

GUILLEBOURDAY, MARGUERITE, femme de Jean
BALLARGEON, en 1650.

1647, (19 septembre) Québec.¹

- I. — GUILLEBOUT, CHARLES, b 1617, fils de Charles et de Jennie —, de Tourouvre, au Perche; s² 12 fév. 1658.
 BIGOT, Françoise, (1) b 1632, fille de Jean et de Thomine Charlot, de Tourouvre, au Perche. — *Marie-Généviève*, b 4 mars 1651, à Sillery; ⁴ 1^o m 17 nov. 1665, à Sébastien GINGRAS; 2^o m à Pierre Ronin; s 21 janv. 1709, à Ste. Foye — *Charles*, b² 9 mars 1654; s² 11 août 1690. — *Marguerite*, b⁴ 11 juin 1656; 1^o m à Antoine POUILLOT; 2^o m à Jacques ROUSSEAU.

1667, (17 octobre) Québec.

- I. — GUILMET, NICOLAS, b 1641, fils de Nicolas et de Jeanne Sauté, de St. Antoine de Nesh, évêché de Soissons; s 16 déc 1700, à St. Jean, Ile d'Orléans²; s...
 SELLE, Marie, (1) b 1647, fille de Guillaume et de Marguerite d'Ormesnil, du-Bois-Guillaume, évêché de Rouen; s...
Barbe, b 14 sept. 1668, au Château-Richer⁴; m² 3 fév. 1693, à François LEMOINE. — *Jeanne*, b⁴ 21 avril 1670; 1^o m² 28 fév. 1683, à Pierre GUIGNARD; 2^o m 26 juin 1702, à Raymond DALMAS, à St. Michel. — *Prisque*, b⁴ 10 avril 1672. — *Jean*, b 24 fév. 1674, à Ste. Famille⁵; m 1696, à Marie-Anne BLAYE. — *Nicolas*, b⁶ 25 fév. 1676. — *Marie*, b⁶ 1^{er} juin 1678; m 1697, à François DARAGON. — *Agnès*, b 1680; m² 29 oct. 1698, à Nicolas MAUPAS. — *Catherine*, b² 27 mars 1683; s² 8 nov. 1699. — *Anne*, b...; m à Pierre CHARLAN. — *Françoise*, b² 24 fév. 1635; 1^o m² 20 fév. 1702, à André BISSONNET; 2^o m² 7 janv. 1716, à Jean DANAÛ; s² 5 fév. 1748. — *Jeanne*, b² 15 mai 1691.

1696.

- II. — GUILLEMET, JEAN, [NICOLAS I. BLAYE, Marie-Anne, [PIERRE I. Antoine, b 15 janv. 1697, à St. Etienne de Beaumont. ¹ — *Jean-Baptiste*, b 29 avril 1699, à St. Michel²; s² 15 fév. 1703. — *Nicolas*, b² 20 mars 1701. — *Pierre*, b² 10 avril 1703. — *Jean*, b² 9 août 1705. — *Louis*, b² 4 juillet 1707; s 14 juillet 1707, à St. Thomas. — *Joseph*, b² 15 juillet 1708; noyé, s 23 juillet 1731, à Lévis.

GUILLEMOT. — *Variations et surnoms*: DUPLESSIS — CLEMET — LALANDE — GUILMOT — GUILMAUT.

1680, (18 novembre) Château-Richer.¹

- I. — GUILLEMOT, OLIVIER, (3) b 1650, fils de Jean et de Marie Mieran, évêché d'Enguien; s 29 août 1701, à Québec.²
 Cocnon, Jeanne, [JEAN II. s² 18 mai 1735.
Anonyme, b et s² 31 déc. 1681. — *Marguerite*, b² 21 déc. 1684; s² 29 août 1687. — *Jean-Baptiste*, b² 10 juillet 1686. — *Anonyme*, b et s² 3 août 1687. — *Mathurin*, b² 26 fév. 1690; 1^o m² 9

(1) Elle épouse, le 8 mai 1658, Denis Brière, à Québec.

(2) Elle épouse, le 18 juillet 1701, Jean Fribaut, à St. Jean, Ile d'Orléans.

(3) Marié sous le nom de Clémet.

avril 1709, à Marguerite MARETTE; 2^o m 0 fév. 1725, à Agnès GUIMOND, à Ste. Anne. — *Jeanne-Catherine*, b et s² 1^{er} déc. 1691. — *Madeleine*, b² 30 juin 1693; s² 5 juillet 1694. — *Marie-Thérèse*, b² 4 sept. 1694; s² 31 août 1698. — *Joseph*, b² 1^{er} fév. et s² 7 mars 1699. — *Jean-Baptiste*, b² 22 mai et s² 10 juin 1701.

1684, (4 octobre) Québec.

- I. — GUILMOT DIT LALANDE, FRANÇOIS, b 1652, fils de François et de Péroline Ménard, de St. Martin, ville de Menne, évêché du Mans; s 30 nov. 1700, à Montréal.²
 DUPONT, Madeleine, (1) [JACQUES I. Jacques, b 13 et s 25 janv. 1686, à Lachine.⁴ — *Françoise-Madeleine*, b⁴ 6 déc. 1686; s⁴ 28 oct. 1687. — *Philippe*, b⁴ 31 janv. 1688. — *Jacques*, b² 20 juillet 1690. — *Madeleine-Louise*, b² 11 juin 1692. — *Jean*, b² 18 juillet 1694. — *Marie-Chrétienne*, b² 29 sept. 1695. — *Marie-Catherine*, b² 9 sept. 1696. — *Joseph*, b² 2 oct. 1697. — *Généviève*, b² 13 fév. 1700.

GUILLET. — *Variations et Surnoms*: LAJEUNESSE — ST. MARC — ST. MARS — TOURANGEAU.

- I. — GUILLET MATHURIN, était aux Trois-Rivières, en 1649.

- I. — GUILLET DIT LAJEUNESSE, PIERRE, charpenter, b 1636.
 DE LAUNAY DE ST. PER, Jeanne, b 1629.
Mathurin, b 7 nov. 1645, aux Trois-Rivières⁷; m à Marie-Charlotte LEMOINE. — *Madeleine*, b⁷ 9 oct. 1650; m à Robert RIVARD; s 27 avril 1736, à Batiscan.⁹ — *Jeanne*, b⁷ 17 nov. 1652; m à Mathurin ROUILLARD; s² 18 nov. 1723. — *Anne*, b 24 sept. 1654; m 1671, à Jean MOREAU, à Québec.⁴ — *Marie-Catherine*, b⁴ 8 fév. 1656; m à Jacques MACÉ. — *Louis*, b⁴ 4 juin 1657; m à Marie TROTIER; s² 6 mars 1730. — *Marie*, b⁷ 27 oct. 1658; m à Jean BARIL; s 20 oct. 1681, à Champlain. — *Marguerite*, b⁷ 22 août 1660; m 1676, à Pierre DESHAYES. — *Pierre*, b 1663. — *Joseph*, b 1664. — *Généviève*, b 1665; m à Pierre CHAMPOUT.

1687.

- II. — GUILLET, MATHURIN, marchand, [PIERRE I. LEMOINE, Marie-Charlotte, [JEAN I. *Marie-Elizabeth*, b 1684, à Verchères; sœur Ste. Barbe, de la Congrégation N.-D.; s 23 oct. 1739, à Montréal.⁶ — *Marguerite*, b⁶ 22 oct. et s⁶ 4 déc. 1688. — *Paul*, b⁶ 28 janv. 1690; m 31 janv. 1717, à Catherine PINGUET, à Québec. — *René-Augustin*, b⁶ 11 déc. 1691. — *Louise-Charlotte*, b⁶ 11 déc. 1691. — *Marie-Angélique*, b⁶ 8 mars 1693; m 8 janv. 1716, à Jacques LEMOINE, à Ste. Anne de Montréal. — *Marie-René*, b⁶ 1^{er} mars 1696. — *Pierre-Joseph*, b⁶ 26 sept. 1700; s 16 avril 1774, à Ste. Foye.

- II. — GUILLET, (2) Louis, [PIERRE I. s 6 mars 1730, à Batiscan.⁵
 TROTIER, Marie, [JEAN II. b 1667; s² 24 juin 1730.

(1) Elle épouse, le 25 sept. 1703, Jacques Bigot, à Québec.

(2) Dit St. Marc, en 1692, et St. Mars, en 1718.

Marie-Catherine, b^e 26 juillet 1689; m^e 16 avril 1708, à Jean-Baptiste ADAM; s^e 20 juin 1752. — *Marie-Jeanne*, b^e 28 janv. 1691; m^e 25 août 1718, à Jean-Baptiste GUION. — *Marie-Madeleine*, b^e 9 nov. 1692; m^e 25 août 1718, à René MESSIEN. — *Elizabeth*, b^e 22 août 1694; m^e 3 mars 1710, à Joseph GUION. — *Louis*, b^e 17 juin 1696. — *Jean-Baptiste*, b^e 6 mai 1698; s^e 18 nov. 1700. — *Joseph*, b^e 18 avril 1700; m^e 21 sept. 1726, à Marie-Angélique LEPELÉ. — *Marie-Angélique*, b^e 4 août 1702; m^e 16 avril 1719, à Etienne BUEF. — *Marie-Louise*, b...; m^e 12 janv. 1705, à Ignace GUION. — *Jean-Baptiste*, b^e 25 janv. 1705; m^e 9 fév. 1728, à Marguerite ROY, à Ste. Anne de la Pêrade; s^e 22 juillet 1786. — *Marie-Josette*, b^e 1708; s^e 1^{er} sept. 1712. — *Marie-Anne*, b^e 9 déc. 1711; s^e 22 juin 1714.

1667, (6 novembre) Montréal. ¹

I. — GUILLORY, SIMON, armurier, b 1646, fils de François et d'Anne Gaëton, de Chastron, évêché de Blois; s^e 6 déc. 1696, noyé au Sault St. Louis.
BOUCHAUD, Louise, b 1647, fille de Laurent et de Nicole Bugon, de Nentchatel, en Picardie; s^e 1^{er} sept. 1703, dans l'église des Récollets.
Guillaume, b^e 14 avril 1670. — *Marie*, b^e 27 janv. et s^e 20 fév. 1673. — *Jeanne-Françoise*, b^e 12 avril 1674; m^e 1^{er} fév. 1694, à Jacques GAUBRY; s^e 6 juin 1700, à Varannes. — *François*, b^e 18 mars 1676. — *Simon*, b^e 12 sept. 1678; m^e 30 avril 1696, à Marie ALY; s^e 6 déc. 1698. — *Marie-Anne*, b^e 20 juin 1680. — *Anne*, b^e 15 et s^e 17 juin 1681. — *Marie-Madeleine*, b^e 15 juin 1681; m^e 2 mars 1699, à Antoine TESSERET; s^e 6 mars 1704, à Lachine. — *Louise*, b^e 30 déc. 1682, m^e 14 août 1701, à Jean-Baptiste MASSIOT. — *Marie-Françoise*, b..., sœur Ste. Suzanne, Cong. N.-D.; s^e 25 janv. 1727.

1696, (30 avril) Montréal. ¹

II. — GUILLORY, SIMON, [SIMON I. ALY, Marie, [VINCENT I. François, b...; ordonné 1738; s 17 avril 1758, à St. Jear, I. O. — *Antoine*, b^e 4 déc. 1704. — *Marie-Louise*, b 26 oct. 1700, à Lachine.

GUILLOT. — VOY. GUILLAUD — GUIOT — FAUGÈRE LE NÉGRIER — LE VALET — LA CHAUME.

I. — GUIOT LE NÉGRIER, JEAN, du bourg de Chambois, évêché de Sées, en Normandie; s 6 fév. 1635, aux Trois-Rivières.

1651, (19 octobre) Québec. ⁴

I. — GUILLOT DIT LAVALET, GODFROY, fils de Jean et de Jeanne Contin, de Ruffot, évêché de St. André, en Angoumois; s... [ADRIEN I. veuve de Jean Joliet.
Jean, b^e 26 nov. 1653. — *Elizabeth*, b^e 5 juin 1656; m^e 3 fév. 1669, à Jean CHARET. — *Louise*, b^e 11 août 1659; 1^e m 7 nov. 1672, à Mathurin

(1) Elle épouse, le 6 nov. 1665, Martin Prevost, à Québec.

RENAUD, au Château-Richer; 2^e m 4 oct. 1677, à Gabriel GOSSELIN, à Ste. Famille; 3^e m 1^{er} sept. 1698, à Pierre HAIMARD.

1668, (22 octobre) Québec. ³

I. — GUILLAUD DIT DE LA CHAUME, NICOLAS, b 1639 fils de Jacques et de Madeleine Giraud, de St. Pierre de Moulins, évêché d'Autun; s...
ROUTY, Marie-Madeleine, b 1647, fille de Claude et de Marie Chaludet, de St. Cyr, évêché de Bourges; s...
Charles, b^e 3 sept. 1669.

GUILLOT, MADELEINE, b 1677, femme d'Olivier ADEL.

1676, (23 novembre) Québec. ⁷

I. — GUILLOT DIT LAHOSE, GUILLAUME, b 1643, fils d'Abraham et de Jeanne Desorcis, d'Allemman, évêché d'Agén; s...
DE TRÉPAGNY, Geneviève, (1) [ROMAIN I. Anonyme, b et s^e 16 oct. 1678. — *Marie-Anne*, b^e 4 et s^e 16 fév. 1680. — *Guillaume*, b^e 28 août 1681. — *Charles*, b^e 9 juin 1684; s^e 25 fév. 1760. — *Catherine-Geneviève*, b^e 13 avril 1687; m^e 8 fév. 1712, à Romain DOLBE; s^e 3 nov. 1738. — *Geneviève*, b^e 20 mai 1690. — *Joseph*, b^e 4 sept. 1694. — *Henry*, b^e 4 sept. 1694; s^e 7 16 avril 1695. — *Pierre*, b 21 et s^e 23 janv. 1697.

I. — GUILLOT, VINCENT, b 1648, fils de Nicolas et de Madeleine Dorihelle.
1^o SICARD DIT DESCHAMPS, Jeanne.
Vincent, b 2 nov. 1670, à Québec?; 1^o m 26 oct. 1699, à Suzanne ROBINET; 2^o m 25 nov. 1711, à Marie PROVOST; 3^o m 3 nov. 1717, à Marie-Charlotte GAUDIN, à l'Ange-Gardien. — *Marie-Anne*, b^e 21 déc. 1672; m à Guillaume GUÉRIN, 1677, (28 avril) Ste. Famille. ¹

2^o BLAV, Isabelle, [CLAUDE I. veuve de Pierre Roche.
Barbe, b^e 26 janv. et s 17 avril 1678. — *Jean*, b^e 15 avril 1679; s^e 6 mars 1680. — *Marie-Madeleine*, b^e 20 fév. 1681; m 1698, à Paul MARTEL. — *Anne*, b 19 ju 682, à St. Pierre, I. O. — *Marguerite*, b^e 22 mars 1684. — *Geneviève*, b^e 10 août 1685.

1688, (3 février) Québec. ⁸

I. — GUILLOT, JEAN, Charpentier du Roy, b 1650, fils de François et de Jeanne Brou, de St. Jean de Lyon; s^e 17 nov. 1725.
TRUD, Françoise, [MATHURIN I. veuve de Louis Lefebvre de Bâtanville; s^e 13 sept. 1744.
Marie-Anglique, b^e 24 janv. 1689; m^e 21 nov. 1712, à Jean-Baptiste RACINE; s^e 10 mai 1763. — *Arnould*, b^e 7 juin 1690. — *Jean*, b^e 20 sept. 1692; s^e 25 fév. 1703. — *Marie-Louise*, b^e 26 août 1693; m^e 10 fév. 1716, à Louis PASQUIER; s^e 12 déc. 1749. — *Marie-Françoise*, b^e 26 août 1693; m^e 4 nov. 1721, à Germain VILLIARS; s^e 30 mai 1741.

(1) Elle épouse, le 3 novembre 1700, Louis Barlet, à Québec.

— *Elizabeth*, b^o 9 janv. 1695; s^o 19 août 1708.
— *Paul*, b^o 22 juin 1696; m^o 1^{er} janv. 1729, à Marthe LE NONMAND. — *Jean*, b^o 1^{er} nov. 1697; m^o 11 sept. 1719, à Marie-Anno LE GIS; s^o 23 mars 1756. — *Anne-Madeleine*, b^o 17 avril 1699; m^o 30 janv. 1724, à Pierre HOMIN; s^o 27 juin 1758. — *Louis*, b^o 19 sept. 1700; s^o 21 mai 1731. — *Pierre*, b^o 23 avril et s^o 21 nov. 1702. — *Marie-Josephine*, b^o 25 sept. 1703; m^o 30 avril 1739, à Antoine PAQUET. — *Angélique*, b^o 21 oct. et s^o 2 nov. 1705. — *Louise-Paule*, b^o 25 déc. 1707; m^o 20 fév. 1743, à Claude LE GIS; s^o 27 sept. 1759. — *François*, b^o 4 sept. 1709.

1699, (26 octobre) Québec.

II. — GUILLOT, VINCENT, [VINCENT I.
1^o RODRIGUE, Suzanne, [JEAN I.
s 11 juin 1711, à Beauport.^o
Jean-Baptiste, b^o 27 mars 1702; s^o 1^{er} mars 1710. — *Augustin*, b^o 22 fév. 1704. — *Jacques-Philippe*, b^o 1^{er} mai 1706. — *René-Marie*, b^o 4 janv. 1709.

1711, (25 novembre) Québec.

2^o PROVOST, Mario, JEAN-BAPTISTE II.
s 23 juillet 1717, à Beauport.^o
François-Vincent, b^o 10 juillet 1715; s^o 7 oct. 1717. — *Joseph-Philippe*, b^o 7 avril et s^o 1^{er} mai 1717.

1717, (3 novembre) L'Ange-Gardien.

3^o GAUDIN, Marie-Charlotte, [CHARLES I.
Charlotte, b 2 déc. 1718, à Beauport.

1680, (8 janvier) Boucherville.

I. — GUILLOU DIT LAMOUN, JULIEN, sergent de la compagnie de M. De Lorimier, b 1638, fils de Julien et de Jacqueline Gynouazelle, de Louvigny, évêché de Tours; s 7 fév. 1695, à Varennes.^o

LECOMTE, Jeanne, [JEAN I.
veuve d'Adrien Senécat; s^o 10 fév. 1694.

1653, (11 février) Québec.^o

I. — GUMONT, Louis, b 1625, fils de François et de Jeanne De Lunay, de la paroisse Deschamps, au Perche; s...

BITOUSER, Jeanne, (1) b 1636, fille d'Antoine et de Nicole Dupont, de St. Etienne du Mont de Paris.

Jacques, b^o 26 sept. et s^o 2 oct. 1653. — *Joseph*, b^o 19 oct. 1654; m 17 avril 1684, à Anne PARÉ, à Ste. Anne. — *Louise*, b^o 26 août 1658; m 1674, à Eustache BAÇON. — *Claude*, b 1660; 1^o m^o 8 oct. 1685, à Anne LE ROY; 2^o m^o à Dorothee FOURNIER; s 14 fév. 1738, au Cap St. Ignace.

1684, (17 avril) Ste. Anne.^o

II. — GUMONT, JOSEPH, [LOUIS I.
PARÉ, Anne, [ROBERT I.
Marie-Françoise, b^o 18 janv. 1685; 1^o m^o 1^{er} 25 oct. 1700, à Noël RACINE; 2^o m^o 1^{er} 21 nov. 1701, à Joseph DE LA VOYE. — *Geneviève*, b^o 15 sept.

1686; m^o 1^{er} 5 oct. 1711, à Pierre RACINE. — *Anno-Cécile*, b^o 23 oct. 1688; m^o 28 août 1713, à Michel AMAUVY. — *Joseph*, b^o 14 août 1690. — *Marguerite*, b^o 30 déc. 1692; m^o 18 fév. 1726, à Noël GUIGNARD. — *Dorothee*, b^o 13 juin 1701. — *Ursule*, b^o 15 avril 1703. — *Louis*, b^o 9 mars 1705. — *Etienne-François*, b^o 30 mars 1707. — *Agnès*, b...; m^o 1^{er} 9 fév. 1725, à Mathurin GUILLEMOT. — *Jeanne*, b...; m^o 23 oct. 1725, à Jacques CARBONNEAU.

1685, (8 octobre) Québec.

II. — GUMONT, CLAUDE, capitaine, [LOUIS I.
b 1660; s 14 fév. 1738, au Cap St. Ignace.^o
1^o LE ROY, Anne, veuve de Nicolas Bouchard,
s^o 12 nov. 1719.

Marie-Anne, b^o 29 juillet 1686; m^o 28 juillet 1704, à Jean-François TINDAULT, s 7 janv. 1705, à l'Het^o. — *Louis*, b^o 5 sept. 1688; m^o 6 nov. 1713, à Marie-Françoise RICHARD. — *François*, b^o 29 oct. 1690; 1^o m^o 14 fév. 1714, à Marie-Elizabeth FORTIN; 2^o m^o 24 nov. 1734, à Ursule GAMACHE; 3^o m^o 4 fév. 1743, à Angélique PELLETIER. — *Louise*, b^o 17 mai 1693; m^o 5 nov. 1712, à Charles FORTIN. — *Claude-Joseph*, b^o 25 juin 1695; s^o 13 juin 1712. — *Jean-Baptiste*, b^o 26 et s^o 27 oct. 1697.

2^o FOURNIER, Dorothee, (1) [JOSEPH II.
Joseph, b^o 12 avril 1724. — *Marie-Barbe*, b^o 28 avril 1727. — *Charlotte*, b^o 22 juillet 1728. — *Claude-Raphaël*, b^o 18 avril et s^o 27 juillet 1730. — *Alexandre*, b^o 18 avril et s^o 27 juillet 1730.

GUINARD. — Voy. GUIGNARD.

I. — GUINDON, PIERRE, b 1648; s 27 sept. 1733, à St. François, He-Jésus.^o

ROUCHALLET, Catherine, [PIERRE I.
s 1^{er} 22 août 1710.

Jean, b^o 15 sept. 1707; m^o 14 fév. 1729, à Madeleine LABELLE. — *Pierre*, b 1708; s 1^{er} 7 oct. 1709. — *Paul*, b^o 21 août 1710; m^o 16 nov. 1733, à Marie-Josette AUBÉ.

I. — GUINES, MODESTE, frère Récollet, était à Tadoussac, en 1618.

GUIRÉ DIT LAROSE, FRANÇOIS. — Voy. DEGUIRE, page 165.

I. — GUITARD, Jean, b 1615; s 27 fév. 1690, à Ste. Famille.

1666, (14 juin) Montréal^o

I. — GUITAUT DIT JOLICOUR, JACQUES, fils de Denis et de Jacqueline Riconet, de St. Thomas, évêché d'Anjou.

RENOUAS, Marguerite, veuve de Pierre Haguidean.

Marguerite, b^o 13 mars 1667; m 25 oct. 1683, à Joseph DUMAY, à Laprairie^o; s^o 25 août 1699.

GUNIÈRE. — Voy. DUNIÈRE.

(1) Elle épouse, le 24 nov. 1661, Jean Barletto, au Château-Richer.

(1) Elle épouse, le 11 nov. 1738, Ignace-Philippe Cravelle, au Cap St. Ignace.

b 28 janv. 1679, à Sorel. — *Charles-Louis*, b 7 19 nov. 1681 ; s 7 16 oct. 1682. — *Jeanne-Catherine*, b 7 28 juillet 1683 ; s 7 18 août 1684.

1602, (4 septembre) Québec. 3

II. — GUYON-DU ROUVRAY, MICHEL, [JEAN I. charpentier de navires.

MARSOLET, Geneviève, [NICOLAS I. s 17 déc. 1702, à la Pointe-aux-Trembles, Q. *Joseph*, b 24 janv. 1664. — *Geneviève*, b 2 17 janv. 1666 ; m 20 juillet 1682, à Jean-Baptiste AMOT. — *Louis*, b 23 et s 27 nov. 1667, au Château-Richer. 4 — *Michel*, b 4 mai 1669. — *Marie-Elisabet*, b 2 19 juillet 1671 ; m 2 1^{er} juillet 1691, à Jean-Baptiste LEMOYNE. — *Jean-Baptiste*, b 2 25 mai 1673. — *Anne*, b 2 16 mai 1675 ; m 27 déc. 1695, à Laurent RENAUD, à St. Augustin. 5 — *Charles*, b 2 18 fév. 1677. — *Suzanne-Marguerite*, b 2 21 fév. 1679 ; m 2 6 nov. 1696, à Pierre CONSTANTIN. — *Louis*, b 2 20 fév. 1681. — *Angélique*, b 2 26 août 1683 ; m 24 nov. 1700, à Gilles CHAUVIN. — *Mathieu*, b 2 24 nov. 1685 ; m 1723, à Elizabeth DE LAVOYE. — *Jean*, b 2 24 nov. 1685 ; m 2 27 nov. 1719, à Marie-Louise COETHON ; s 2 24 mai 1758.

III. — GUYON-RICHEMONT, MICHEL. [MICHEL II.

1662. (1)

II. — GUYON-DES PEÛS, FRANÇOIS, [JEAN I. s 6 mars 1718, à Beauport. 2
MARSOLET, Marie-Marguerite, [NICOLAS I. *Marie*, b 8 mai 1664, à Québec 3 ; m 2 15 oct. 1685, à Jean GAULTIER ; s 2 13 juin 1746. — *Joseph*, b 2 22 juillet 1666 ; m 7 sept. 1697, à Marie-Madeleine PETIT, à Montréal. — *Anne*, b 2 28 déc. 1667 ; 1^o m 2 12 avril 1690, à Antoine LEGENDRE DE BELAIN ; 2^o m 2 14 juillet 1710, à Jean CHEVALIER. — *Marie*, b 1669. — *François*, b 2 6 fév. 1671. — *Madeleine*, b 2 7 mai 1673. — *Nicolas*, b 2 21 fév. 1675. — *Marie-Suzanne*, b 2 29 fév. 1676 ; m à Olivier MOREL DUHOUSSEY ; s 2 8 janv. 1703. — *Geneviève*, b 2 28 mai 1679 ; m 2 20 avril 1699, à François DE CHAVIGNY. — *Marguerite-Françoise*, b 2 19 janv. 1681. — *Alexis-Jean*, b 2 29 avril 1687. — *Angélique*, b 2 17 oct. 1684 ; m 2 9 mai 1712, à François MARGANE.

I. — GUYON, JACQUES, b 1649.

RENARD, dit LECOMTE, Jeanne, b 1647. *Pierre*, b 27 mai 1674, à Québec ; m 11 août 1705, à Geneviève GAUDIN, à Lorette. 2 — *Ursule-Madeleine*, b 2 3 mars 1679. — *Joseph*, b 2 16 mai 1680.

1674, (29 janvier) Château-Richer. 3

III. — GUYON-DU BUISSON, JOSEPH, [JEAN II. Cloutier, Geneviève, [ZACHARIE II. *Madeleine*, b 2 15 déc. 1674 ; 1^o m 19 fév. 1692, à Antoine GOULET, à l'Ange-Gardien 7 ; 2^o m 7 12 avril 1712, à Jacques ROUSSIN ; s 7 12 mai 1758. — *Angélique*, b 1677 ; m 8 fév. 1694, à Jacques LESTOURNEAU, à St. Anne de la Pérade. 4 — *Ignace*,

b 7 14 fév. 1680 ; m 12 janv. 1705, à Louise GUILLET, à Batican. 9 — *Joseph*, b 7 28 avril 1682 ; m 2 3 mars 1710, à Elizabeth GUILLET. — *Jean-Baptiste*, b 7 22 oct. 1684 ; m 2 25 août 1718, à Marie-Jeanne GUILLET. — *Charles*, b 7 18 mars 1686. — *Noël*, b 7 6 sept. 1688 ; s 7 5 fév. 1692. — *Ambroise*, b 7 6 junv. 1690 ; s 7 5 fév. 1692. — *Marie-Madeleine*. b 2 11 fév. 1693. — *Geneviève*, b 2 24 mai 1696.

1683, (14 juillet) Château-Richer.

III. — GUYON, FRANÇOIS-XAVIER, [JEAN II. CLESTES, (1) Marie, b 1661, fille d'Abraham et de Marie Dumont, de Ste. Croix, évêché de Paris ; s 20 sept. 1698, au Cap St. Ignace. 2
François, b 2 14 et s 2 30 avril 1684. — *Jean-François*, b 2 6 mars 1685. — *Marie*, b 1687 ; m 20 janv. 1705, à Nicolas GAMACHE, à l'Het. 3 — *Joachim*, b 2 12 fév. 1689 ; s 2 18 déc. 1710. — *Marguerite*, b 2 24 nov. 1690 ; m 2 23 nov. 1714, à Augustin GAMACHE ; s 2 15 sept. 1712. — *Joseph*, b 2 21 et s 2 29 janv. 1693. — *Jean*, b 2 2 et s 2 7 mars 1694. — *François*, b 2 4 et s 2 15 mars 1695. — *Noël*, b 2 21 et s 2 23 août 1698.

1688, (26 avril) Ste. Famille. 7

III. — GUYON, CLAUDE, [CLAUDE II. 1^o LENOUX, Madeleine, [JEAN I. s 7 20 août 1699. *Claude*, b 7 29 mai 1689. — *Jean*, b 7 6 oct. 1691. — *François*, b 7 9 juillet 1693 ; m 3 nov. 1723, à Marguerite LERSARD, à Ste. Anne. 5 — *Marie-Madeleine*, b 2 5 oct. 1695. — *Joseph*, b 2 27 mai 1697 ; s 7 19 fév. 1703. — *Nicolas*, b 2 18 fév. 1669 ; s 7 18 janv. 1703.

1700, (13 janvier) St. Jean, I. O.

2^o BLOUIN, Catherine, [MÉDÉRIC I. *Catherine*, b 7 7 nov. 1700 ; s 2 4 fév. 1703. — *Marie*, b 7 3 juillet 1702. — *Marie-Marguerite*, b 7 6 avril 1704. — *Joseph*, b 2 1^{er} mai 1706.

1688, (25 octobre) Ste. Famille. 6

III. — GUYON, JEAN, [CLAUDE II. PEPIN, Marie, [ANTOINE I. *Marie-Madeleine*, b 2 15 oct. 1689 ; m 5 nov. 1708, à Louis ST. JEAN, à St. François, I. O. 2 — *Jean*, b 2 2 nov. 1691 ; s 2 1^{er} août 1709. — *Claude*, b 2 19 fév. 1693 ; m à Françoise GAGNON. — *Angélique*, b... ; 1^o m 2 11 nov. 1715, à Denis GAGNÉ ; 2^o m 2 25 nov. 1729, à Augustin LANDRY. — *Marie-Anne*, b... ; m 2 13 juin 1718, à François MANÇEAU. — *François*, b 2 8 déc. 1698 ; s 2 23 août 1724. — *Ilène*, b 2 22 et s 2 27 avril 1701. — *Marie-Hélène*, b 2 4 juin 1702. — *Joseph*, b 2 8 oct. 1704. — *Marie-Josette*, b 2 20 juillet 1707 ; m 2 5 juillet 1728, à Joseph MALLET. — *Marie-Madeleine*, b 2 19 mai 1710.

1688, (3 novembre) Château-Richer. 1

III. — GUYON, GUILLAUME, [JEAN II. s 2 21 juin 1716. TOUPIN Jeanne, [TOUSSAINT I. s avant 1716.

(1) Voir contrat de mariage, le 20 août 1662, — *Griffe d'Andouard*.

(1) Appelle Cloutier, au baptême de son enfant Jean-François, enregistré à la Rivière Ouelle et au Cap St. Ignace.

Jean-Baptiste, b¹ 6 août 1690 ; m 11 août 1711, à Marie TRUDEL, à l'Ange-Gardien. — *Elizabeth-Ursule*, b¹ 28 nov. 1691 ; s¹ 12 mars 1692. — *Paul*, b¹ 3 mai 1793. — *Guillaume*, b¹ 11 sept. 1695. — *Marguerite*, b¹ 11 et s¹ 19 août 1697. — *Joachim*, b¹ 23 oct. 1698 ; m 13 oct. 1727, à Elizabeth-Agnès MORIN, à St. Pierre du Sud. — *Marie-Françoise*, b¹ 27 mars 1700 ; s¹ 23 mars 1702. — *Pierre*, b¹ 15 mars 1702. — *Augustin*, b¹ 16 janv. 1704. — *Nicolas*, b¹ 28 juin 1707 ; s¹ 1^{er} janv. 1709. — *Ange*, b... ; m 13 fév. 1736, à Françoise Corté, à Rimousky.

1688, (22 novembre) Québec.¹

III. — GUYON-DUFRESNÉ, JACQUES, [DENIS II. s¹ 27 mars 1733.
NIEL, Louise, [PIERRE I. Jacques, b¹ 18 nov. 1689 ; s¹ 21 déc. 1702. — Louise, b¹ 6 mai 1691 ; m¹ 17 janv. 1713, à Jean CRESPIN ; s¹ 4 juin 1716. — *Etienne-Marie*, b¹ 10 nov. 1692. — *Marie-Thérèse*, b¹ 7 fév. 1694 ; m¹ 5 sept. 1714, à Gervais BEAUDOIN ; s¹ 4 janv. 1736. — Jacques, b¹ 27 juin 1695 ; s¹ 8 janv. 1703. — Françoise, b¹ 21 juillet 1696 ; s¹ 12 mai 1697. — Marie-Françoise, b¹ 19 août 1697 ; s² 2 fév. 1698, à Beauport. — Jean-Baptiste, b¹ 30 oct. 1702 ; s¹ 2 fév. 1703. — Madeleine, b¹ 4 juin 1705 ; s¹ 21 mai 1706. — Louis-Jacques, b¹ 13 nov. 1706 ; ordonné, 21 oct. 1731. — Charles, b¹ 8 déc. 1708.

1689, (27 janvier) Québec.¹

III. — GUYON, FRANÇOIS, [DENIS II. s avant 1703.
ROBERGE, Marie-Anne, [DENIS I. s 3 mars 1703, à Montréal.²
Francois, b¹ 13 janv. 1690 ; s¹ 16 janv. 1691. — Françoise-Marie, b¹ 4 juillet et s¹ 1^{er} sept. 1692. — Marie-André, b¹ 25 oct. 1693 ; s² 6 fév. 1703. — Françoise-Marie, b¹ 26 mai et s¹ 3 sept. 1698. — Marie-Geneviève, (posthume) b¹ 12 juillet 1701 ; s 30 janv. 1703, à Charlesbourg.

1694, (11 octobre) L'Ange-Gardien.

III. — GUYON, PIERRE-PAUL, [JEAN II. s 2 oct. 1697, au Château-Richer.³
TESTU, Angélique, (1) [PIERRE I. Jean-Baptiste, b¹ 23 juin 1696. — Louis, b¹ 16 sept. 1697 ; m 3 fév. 1722, à Marie GAMACHE, à Pilet.

1695, (18 avril) Ste. Famille.⁴

III. — GUYON, GERVAIS, [CLAUDE II. LE Houx, Catherine, [JEAN I. Marie, b¹ 21 fév. et s¹ 14 mars 1696. — Catherine, b¹ 30 janv. et s¹ 16 mars 1697. — Marie-Madeleine, b¹ 22 fév. 1698. — Gervais, b¹ 4 et s¹ 9 fév. 1700. — Catherine, b¹ 21 fév. 1701. — Joseph, b¹ 3 et s¹ 14 fév. 1703. — Agathe, b¹ 11 fév. 1794.

(1) Elle épouse, le 27 août 1699, François Auber, au Château-Richer.

1697, (7 septembre) Montréal.⁵

III. — GUYON-DES-PRÈS, JOSEPH, FRANÇOIS II PETIT-BOISMOREL, Marie-Madeleine, [JEAN I. Marie-Joselle, b¹ 10 mars 1701 ; m¹ 21 mars 1718, à Paul MARIN. — Marie-Jeanne, b¹ 19 juillet 1702 ; s¹ 22 fév. 1703. — Marie-Anne, b¹ 20 avril 1704.

1688, (15 janv.) P^{te}-aux-Trembles (Q.)¹

I. — GUIONET, (1) JEAN, caporal. ARRIVÉE, Marie-Madeleine, [JACQUES I. Marie-Jeanne, b¹ 27 oct. 1688. — Jean François, b¹ 30 janv. et s¹ 1^{er} mars 1690. — Jeanne-Madeleine, b¹ 30 avril 1691. — Marie-Charlotte, b 16 juin 1693, à Montréal.⁴ — Marie-Thérèse, b 1695 ; s¹ 9 janv. 1697. — François, b¹ 23 juin 1697. — Marie-Louise, b 2 fév. 1699, à vareennes ; m 24 sept. 1720, à Jean-Noël COUSINEAU, à Montréal.

GUYPAR, JEAN, tessonier, b 1641, était à Lachenaie, en 1681.

H

1668, (19 avril) Québec.

I. — HABERT, JACQUES, b 1634, fils de Jacques et de Marie Jutteau, de Bolesme, évêché de Tours ; s...
CHEVALIER, Françoise, b 1641, fille de Pierre et de Jacqueline Possard, de Ste. Croix d'Elbœuf, évêché de Rouen ; s...

1681, (7 janvier) Contrecoeur.¹

I. — HABLIN, FRANÇOIS, laboureur et habitant le Fort St. Louis, b 1645, fils de Mathurin et de Suzanne Crolet, de Bignay, évêché de Xaintes.
BARBIER, Jeanne, b 1649, veuve de Julien Plumereau. Suzanne, b¹ 2 août 1682 ; Alexandre, b¹ 16 janv. 1684. — Louis, b¹ 29 sept. 1685.

HACHIM, — Voy. ACHIN, ANDRÉ.

1658, (7 octobre) Montréal.⁶

I. — HAGUENIER, LEGIER, b 1624, fils de François et de Jacqueline Lefebvre ; s⁶ 12 juin 1663. Iné.
FRIT, Marie, (2) b 1631, fille de Gaspard et de Françoise Viel.
Paul, b¹ 24 sept. 1661 ; m⁶ 19 août 1680, à Barbe DE L'ESTRE.

1680, (19 août) Montréal.⁴

II. — HAGUENIER, PAUL, [LEGER I. DE L'ESTRE, Barbe, [THERRY I. Paul, b¹ 7 août 1681. — Jean-Dominique, b 25 juillet et s¹ 23 août 1682. — Louis, b¹ 17 juillet 1683 ; m¹ 17 fév. 1705, à Marie-Thérèse MARTIN. — Joseph, b 7 et s¹ 15 juin 1685. — Pierre, b¹ 23 juillet 1686. — Jacques, b¹ 29 janv. 1682 ; s 14 mars 1688, à Lachine. — Anne, b¹ 7 août 1689. —

(1) Voyez Dionet, page 196.

(2) Elle épouse, le 8 oct. 1663, Alexis Béranger, à Montréal.

Marie-Thérèse, h⁴ 5 mars 1691. — *Marie-Suzanne*, b⁴ 20 avril 1692. — *Marie-Madeleine*, b² et s⁴ 22 janv. 1694. — *Catherine-Madeleine*, b⁴ 12 mars 1695; s¹⁷ juillet 1701, à Repentigny. — *Anonyme*, b^{et} s⁴ 29 mars 1696. — *Marie-Angélique*, b⁴ 18 fév. 1697. — *Louis-Paul*, b⁴ 30 juin 1698; s⁴ 19 avril 1703. — *Charles*, b⁴ 1^{er} déc. 1699. — *Anne*, b⁴ 10 fév. 1701. — *Nicolas*, b⁴ 15 fév. 1702. — *Marie-Josette*, b³¹ mars et s⁴ 12 avril 1703. — *Elizabeth*, b⁴ 30 mai 1704.

I. — HAGUENOT, GUILLAUME. — Vov. ARGENT-COURT.

D'HAIIDIN, FRANÇOIS, s¹⁵ janv. 1654, à Montréal.

HAIMARD. — Variation: AYMARD.

I. — HAIMARD, ETIENNE, de du Mesny, évêché de Reims.

HERAULT, Martine.

Pierre, b¹⁶⁷⁴; m^{1^{er}} sept. 1698, à Louise GUILLOT, à Québec¹; s¹² sept. 1724.

1698, (1^{er} septembre) Québec.

II. — HAIMARD, PIERRE, marchand, [ETIENNE I. s¹² sept. 1724, dans l'ég. se de Québec.

GUILLOT, Louise,

[GODFROY I.

veuve de Gabriel Gosselin.

1706, (12 juin) Lachine.

I. — HAIMART, PIERRE, soldat de M^r de Lorimier.

LALANDE, Marie,

[ETIENNE I.

François, b²¹ oct. 1707, au Détroit.¹ — *Marie-Louise*, b¹ 1^{er} déc. 1709.

I. — HAIMOND, JEAN.

KELLY, Marie, irlandaise

b¹⁶⁶¹; s²⁷ juin 1741, à Québec.⁶

Marguerite, b...; 1^o m⁶ 30 juin 1712, à Joachim

MAREC; 2^o m⁶ 7 janv. 1721, à Pierre DEPOIX; s⁶ 17 août 1741.

I. — HALARD, JACQUES, arrivé à Québec en 1621, était à Tadoussac en 1624. — (Champlain.)

I. — HALAY, BARBE, b..., de La Coudray, en Beauce; 1^o m à Pierre PETIT; 2^o m 11 janv. 1672, à Antoine AUGERON, à Québec.

I. — HALAY, JEAN-BAPTISTE, (1) de La Coudray, en Beauce; s¹⁹ mars 1672, à Québec.⁶

VALLET, Mathurin, b 1607.

Jean, b⁶ 10 sept. 1659; 1^o m⁶ 16 nov. 1682, à

Marie MARANDA, à St. Pierre, I. O.; 2^o m 18 juillet

1695, à Marie DRAPEAU, à Lévis⁹; s⁹ 28 fév. 1726.

— *Marie*, b 1643, m⁶ 27 sept. 1660, à Joachim

GIRARD. — *Elizabeth*, b 1649; m⁶ 25 août 1664, à

Guillaume ALBERT; s⁹ 9 août 1726. — *Barbe*, b

1645, en France; m⁶ 14 nov. 1670, à Jean CAR-

RIER; s⁹ 18 juin 1696.

1682, (16 novembre) St. Pierre, I. O.

II. — HALLÉ, JEAN-BAPTISTE, [JEAN-BAPTISTE I. s²⁸ fév. 1726, dans l'église de Lévis.²

(1) Trouvé mort dans le bois.

1^o MARANDA, Marie, [JEAN I. *François*, b..., m² 3 oct. 1711, à Claude DU-DEVOIR. — *Jean*, b² 20 nov. 1683; m à Marguerite DUQUET. — *Louis*, b² 11 fév. 1693; m² 23 mai 1718, à Marie DUQUET; s² 10 octobre 1731. — *Geneviève*, b 1682; 1^o m à Jean MAHEU; 2^o m² 20 août 1710, à Jean DUQUET; s² 22 août 1758. 1695, (18 juillet) Lévis.⁶

2^o DRAPEAU, Marie, [ANTOINE I. *Marie-Jeanne*, b⁶ 16 avril 1696; m à Jean-Baptiste RANCIN. — *André-Joseph*, b⁶ 9 juin 1698; s⁶ 16 oct. 1707. — *Marguerite*, b⁶ 27 janv. 1700; m⁶ 1^{er} juin 1722, à Gabriel DUQUET; s⁶ 16 juin 1731, à Québec. — *Marie-Madeleine*, b⁶ 6 fév. 1702; m 22 oct. 1726, à Paul DUMESNIL, à St. Etienne de Beaumont. — *Jean-Baptiste*, b...; m⁶ 21 août 1742, à Louise CARIÉ. — *Augustin*, b...; m⁶ 9 juin 1732, à Catherine CARIÉ. — *Jean-Baptiste*, b⁶ 26 avril 1707; s⁶ 1^{er} juillet 1707. — *Marie-Angélique*, b⁶ 26 juin 1708; m⁶ à François CORNEAUX; s⁶ 13 oct. 1733.

I. — HALLIER, PERETTE, b 1651; m 15 oct. 1669, à Antoine BORDELEAU, à Québec.

I. — HALLOUIN, SIEUR DE LA PERROTIÈRE, PIERRE-FRANÇOIS, officier de la compagnie de M. de Vaudreuil, était à Champlain, en 1690.

I. — HAMEL, CHARLES, b 1624.

LEMAITRE, Catherine, b 1623.

Jean, b 1652; m à Christine-Charlotte GAUDRY. — *Charles*, b 1659.

I. — HAMEL, JEAN, b 1636; s 13 oct. 1674, à Québec.⁷

AUVRAY, Marie, b 1638.

Jean-François, b⁷ 24 juillet 1661. — *Pierre*, b⁷

14 mars 1664; s⁷ 26 nov. 1722. — *Marie-Anne*, b⁷

1^{er} juillet 1666; m à Jean CAILLÉ. — *Charlotte*, b⁷

6 janv. 1669. — *Ignace-Germain*, b⁷ 21 juillet

1672; ordonné 6 juin 1696; s⁷ 5 sept. 1732. —

François, b⁷ 17 oct. 1674.

1677.

II. — HAMEL, JEAN, (1) [CHARLES I. b 1650.

GAUDRY, Christine-Charlotte, [NICOLAS I. b 1660.

Marie-Catherine, b 15 juillet 1687, à Sillery⁶;

m 1709, à Joseph GAUTHIER. — *Charles*, b⁶ 18 juin

1678. — *Alexis*, b 21 avril 1682, à la Pointe-aux-

Trembles de Québec. — *Ursule-Elizabeth*, b...; 1^o

m 1705, à François GAUTHIER; 2^o m 17 mai 1709, à

Jean-Baptiste GROLLEAU, au Cap Sauté.⁵ — *Louis*,

b⁵ 12 oct. 1692. — *Joseph*, b 1694; s⁵ 23 janv.

1711, à Québec, élève du Séminaire.

II. — HAMEL, JEAN-FRANÇOIS, (2) [JEAN I.

LEVASSEUR, Anne-Félicité. [PIERRE I.

Marie-Charlotte, b 24 mai 1691, à Lorette⁹; m⁹

2 mai 1709, à Pierre PLAMONDON. — *Jean-Fran-*

çois, b 12 janv. 1693; s 8 janv. 1701, à Ste. Foye.⁴

— *Pierre*, b⁹ 16 nov. 1694; m⁴ 26 avril 1718, à

(1) Etabli à Lotbinière.

(2) Appelé Pierre, le 13 fév. 1699, à Ste. Foye.

Marie-Anne CONSTANTIN. — *Jeanne-Marguerite*, b^o 21 juillet 1696. — *Marie-Catherine*, b^o 12 avril 1699. — *Ignace*, b...; s^o 4 8 janv. 1701. — *Pierre*, b...; s^o 4 8 janv. 1701. — *Catherine*, b...; s^o 4 8 janv. 1701. — *Félicite*, (1) b...; s^o 4 8 janv. 1701. — *Jean*, b^o 4 11 sept. 1702: 1^o m à Louiso FISEP; 2^o m 26 juin 1758, à Marie-Josette MARCHET. — *Noël*, b^o 14 déc. 1704. — *Marguerite*, b...; m^o 19 janv. 1706, à André ROBITAILE. — *Marie*, b...; m^o 19 janv. 1706, à Noël ALAIN. — *Marie-Thérèse*, b^o 10 fév. 1707. — *Félicite*, b...; m^o 2 mai 1709, à Noël BONHOMME.

II. — HAMEL, CHARLES, [CHARLES I. chanteur; b 1658; s 25 juillet 1728, à Ste. Foye.⁵

LEVASSEUR, Angélique, [PIERRE I. b 1665; s^o 14 mai 1740.

André, b 1679; m^o 20 avril 1717, à Félicite MOREAU; s^o 10 déc. 1749. — *Michel*, b... — *Thérèse*, b...; m^o 20 avril 1717, à Joseph MASSE. — *Ursule*, b 1683; m^o 24 nov. 1711, à Pierre-Lucien SIMON; s^o 2 juin 1764. — *Jean*, b...; m^o 24 nov. 1711, à Marguerite DUBREUIL. — *Madeleine*, b^o 19 janv. 1688. — *Jacques*, b 1689; s^o 21 avril 1711. — *Louis*, b^o 5 juillet 1699; s^o 4 mrs 1700. — *François*, b 1693; s^o 8 mai 1675. — *Ignace*, b^o 22 nov. 1700; s^o 6 juin 1701. — *Philippe*, b^o 13 avril 1702; m^o 10 mai 1733, Marie-Anne LEVASSEUR; s^o 19 fév. 1750. — *Angélique*, b^o 5 août 1703; m^o 16 janv. 1726, à Michel MOREAU. — *Marguerite*, b...; m^o 1^{er} oct. 1709, à André JORIAN. — *Anne*, b...; m^o 13 nov. 1716, à Jacques GINGRAS.

1698, (3 septembre) Champlain.

IIAMEL, (2) THOMAS-EXUPÈRE. BÉGNÉ, Angélique, [MASSÉ I. *Pierre*, b 29 sept. 1709, à l'île Dupas.

HAMELIN. — Variation : AMELIN.

I. — HAMELIN, LOUIS, seigneur des Giondines, 5 b 1650.

AUBERT, Antoinette, [JACQUES I. b 1665.

François, b...; m 1685, à Marie-Madeleine AUBERT. — *Jacques*, b^o 22 août 1680. — *Marie-Madeleine*, b^o 13 mars 1695. — *Joseph-Marie*, b^o 1^{er} juin 1700. — *René*, b^o 17 fév. 1702. — *Jeanne-Angélique*, b 8 nov. 1707, à Québec; m 1728, à Arnould POLLET. — *Charles-Joseph*, b 11 avril 1693, au Cap Santé. — *Louis*, b...; m 24 fév. 1718, à Catherine NEVEU, au Détroit.

1682, (15 juin) Québec.

I. — HAMELIN, NICOLAS, b 1644, fils de Nicolas et de Jeanne Morin, de St. Mathurin de la Dagnière, évêché d'Angers; s...

LECLEAC, Marie-Madeleine, veuve de Romain Duval.

Angélique, b 1683; m 1707, à Antoine-Jacques FRANÇOEUR.

(1) Ces cinq enfants, tous au-dessous de neuf ans, périrent par les flammes, dans l'incendie de leur maison, qui eut lieu le 5 janvier 1701. (*Registres de Ste. Foye.*)

(2) Hamel pour DuHamel. — Voy. Duhamel, page 210.

1685.

II. — HAMELIN, FRANÇOIS, [LOUIS I. AUBERT, Marie-Madeleine, [JACQUES I. *François*, b 1^{er} janv. 1690, au Cap Santé; m 19 fév. 1721, à Marie-Madeleine DUMONTIER, à Québec. — *René*, b...; m^o 2 4 nov. 1730, à Marie-Louise DUMONTIER. — *Joseph*, b 1707; s^o 10 mai 1733. — *Madeleine*, b 30 nov. 1694, aux Grondines. — *Marie-Madeleine*, b^o 4 6 mai 1703. — *Jacques*, b 1686; s 15 déc. 1686, aux Trois-Rivières. — *René*, b^o 20 janv. 1688. — *Laurent*, b...; m 3 fév. 1723, à Marie-Madeleine GARNÉPY, à Ste. Anne de la Pérade.

HAMOND. — Voy. AMONT.

I. — HAN, JEAN-FRANÇOIS. PREUNIER, Marie-Madeleine. [NICOLAS I. *Nicolas*, b 10 mai 1689, à la Pointe-aux-Trembles de Montréal.

1657, (6 août) Trois-Rivières. 2

I. — HANCTIN DIT LANQUELEUR, ELIE, b 1631, fils de Robert et de Marguerite Anqueton, de Honfleur; s^o 24 août 1661, tué par les Iroquois. DUVAL, Suzanne, (1) fille de Pierre et d'Elizabeth Ravelle, de Soubise, évêché de Xaintes. *Ignace*, b^o 2 9 fév. 1659. — *Jérôme*, b^o 2 8 mars 1660. — *Dorothee*, b^o 17 et s^o 21 fév. 1662.

HANDGRAVE. — Variations et surnoms : HEN-GRAVE — ANTGRAVE — GRAVE — LA GRAVE — CHAMPAGNE — LANGRAVE.

1675, (26 novembre) Montréal. 2

I. — HANDGRAVE DIT CHAMPAGNE, PIERRE, b 1652, fils de Jean et de Louise Loriau, de Puy, évêché de Rhécims; s^o 2 6 oct. 1703.

GUERTIN, Marie, [LOUIS I. *Elizabeth*, b 1680; m^o 10 fév. 1698, à Louis-Charles JETTÉ. — *Marie-Anne*, b^o 15 août et s^o 2 sept. 1690. — *Françoise*, b^o 24 août et s^o 8 sept. 1692. — *Françoise*, b^o 28 juin et s^o 25 sept. 1694. — *Angélique*, b 1^{er} nov. 1695. — *Marie-Anne*, b^o 13 et s^o 21 nov. 1697. — *Marie-Charlotte*, b^o 13 et s^o 21 nov. 1697. — *Marie-Louise*, b^o 10 oct. 1702. — *Geneviève*, b...; m^o 27 nov. 1712, à Louis MÉNARD. — *Catherine*, b 27 janv. 1681, à Contre-cœur³; m^o 12 janv. 1699, à Gabriel GIARD. — *Marie*, b^o 19 sept. 1683; m^o 24 nov. 1704, à Paul BOULLARD. — *Pierre*, b^o 9 sept. 1685; s^o 27 nov. 1687. — *Pierre*, b...; m à Marie-Charlotte BOULLARD. — *Marie-Madeleine*, b...; s 8 déc. 1687, à Repentigny.

HANDSPITRE, PIERRE, (2) ministre d'Orange, en la Nouvelle-Angleterre, en 1696.

HANIEL. — Voy. LANIEL DIT DESROSIIERS.

HARBOUR. — Variations : ARBOUR — ARREBOUR.

(1) Elle épouse le 16 mai 1662, Mathurin Proutot, aux Trois-Rivières. Inventaire 11 nov. 1661. — *Graffe d'Amas.*

(2) Il baptisa quelques enfants du Canada, entre autres ceux de Jean-Baptiste Poitiers, sieur Dubuisson, et de François Frétil dit Lamothe. Voy. ces noms.

1671, (8 octobre) Québec. ⁶

I. — HARBOUR, MICHEL, b 1647, fils de Pierre et de Jeanne Predan, de St. Romain, évêché de Rouen; s 30 août 1699, à la Pte.-aux-Trembles de Québec. ⁴

COUTANSINEAU, Marie, [JULIEN I. Marie, b 15 juillet 1672; 1^o m 20 oct. 1710, à Joseph CHARLAND; 2^o m 6 2 avril 1731, à Jean-Pierre JARLAND.—Michel, b 25 oct 1674; m 1703, à Marie MONIN.—Marie-Madeleine-Ursule, b 10 fév. 1677, à Lorette; m 4 20 nov. 1696, à Pierre PELTIER.—Jean-Baptiste, b 4 8 oct. 1679; m 4 19 avril 1700, à Marie-Catherine Prou.—François, b 4 22 mars 1682; s 4 22 juillet 1686.—Marie-Elizabeth, b 4 22 sept. 1684; 1^o m 4 8 juin 1705, à Joseph DERY; 2^o m 6 12 sept. 1718, à Louis BUTEAU.—François-Augustin, b 6 10 sept. 1687; m 4 4 mai 1711, à Madeleine Proulx.—Marie-Angélique, b 4 6 août 1690.—Marie-Geneviève, b 4 25 août 1692; m à Jean Prou.

1692, (18 janvier) Montréal. ¹

I. — HARDOUIN, PIERRE, b 1662, fils d'Elizée et d'Huguette Sorgette, Des Marets, évêché de Xaintes; s...

MORIS, Agathe, [JACQUES I. veuve de Jean Dumants.

Joseph, b 1 13 mars 1693.—Pierre, b 1 25 sept. 1695; s 1 15 fév. 1697.—Mathurin-Benoit, b 1 5 et s 1 9 fév. 1698.—Angélique, b 1 7 mai 1699.—Marguerite, b 1 15 et s 1 19 mars 1701.—Pierre-Charles, b 1 15 août 1702.—Marie-Marguerite, b 1 28 nov. 1704.

1697, (17 octobre) Montréal. ¹

I. — HARDOUIN, FRANÇOIS, (1) marchand, b 1674, fils de Pierre et de Jeanne Roy, de St. Jean de Contrats, évêché de Bordeaux.

BARROIS, Marie-Anne, [Antoine I. Jacques, b 1 15 janv. 1699.—Marie-Marguerite, b 1 5 oct. 1701; s 1 25 mai 1702.—François, b 1 28 avril 1703.

I. — HARDY, PIERRE, b 1597; s 19 mai 1681, à Montréal.

1699, (21 octobre) Pte.-aux-Trembles, Q. ⁶

I. — HARDY, JEAN, b 1642, fils de Pierre et d'Isabelle Mehoux, de St. François, Havre de Grâce, évêché de Rouen; s 28 juin 1715.

Poiné, Marie, b 1641, fille de Toussaint et de Catherine Chatou, de St. Laurent, de Paris; s 6 janv. 1715.

Anne-Jeanne, b 2 sept. 1670, à Québec ⁶; m 6 3 fév. 1687, à Pierre SIMON; s 30 déc. 1702, à Ste. Foye.—Pierre, b 6 10 janv. 1672; m 6 26 janv. 1699, à Marie-Charlotte LEFEBVRE-ANGERS.—Jean-Baptiste, b 6 27 mai 1673; m 16 nov. 1700, à Marguerite VOYER, au Château-Richer.—Angélique, b 6 6 mars 1675.—Catherine, b 6 1^o oct. 1676; m à Jean LAFONTAINE; s 6 9 avril 1709.—Jean-François, b 6 27 déc. 1678.

(1) Marié Ardouin.

1670, (1^{er} septembre) Ste. Famille.

I. — HARDY, JACQUES, b 1636, fils de Nicolas et de Catherine Hageot, de St. Godard, évêché de Rouen.

HUMELOT, Catherine, b 1646, fils de Paulin et de Jeanne Lefebvre, de St. Pierre de Rouen.

1699, (26 janvier) Pte.-aux-Trembles, (Q.) ⁶

II. — HARDY DIT CHATILLON, PIERRE, [JEAN I. LEFEBVRE, Marie-Charlotte, [SIMON I. Jean-François, b 6 14 nov. 1699; m 22 oct. 1725, à Marie-Anne GARIÉPY, à Ste. Anne de la Pérade.—Marie-Marguerite, b 6 19 juin 1701.—Marie-Charlotte, b 6 19 fév. 1703; s 6 11 janv. 1707.—Marie-Angélique, b 6 4 mars 1705.—Joseph, b 6 et s 6 16 janv. 1707.—Philippe, b 15 fév. 1708, au Cap Santé ⁶.—Joseph-Marie, b 6 2 janv. 1710.—Marie-Josette, b 6 9 août 1711.—Jean-Baptiste-Louis, b 6 24 juin 1713.

I. — HARDY, LOUIS. BERTIN, François. Michel, b...; m 27 juillet 1722, à Marie MONET, à Laprairie.

I. — HAREL, (1) JEAN, s avant 1703.

1^o BILODEAU, Marie, Jean-François, b 1675; m 17 sept. 1703, à Marie-Madeleine BRUNET, à Montréal.

2^o PESCHER, Marie. Françoise, b 22 avril 1678, aux Trois-Rivières ⁴; 1^o m 4 juillet 1696, à Pierre BLANCHET, à Champplain ¹; 2^o m 4 7 janv. 1709, à François PELLOQUIN.—Marie, b...; m 22 nov. 1700, à Pierre PIETTE, à Sorel.—Marie-Thérèse, b...; m 1696, à Nicolas BAILLARGEON.—François, b 1 30 mai 1681.—Jean, b 1 23 janv. 1683.—Jacqueline, b 1 9 juin 1684.—Jeanne, b 1 14 mars 1687.

I. — HARLAY, CHARLES. COUSSON, Marie. Charlotte, b...; m 23 fév. 1716, à Claude DUVAL, à Québec.

I. — HARNOIS, ISAAC, b 1641; s 23 mars 1703, à Ste. Foye.

BLAISE, Marguerite, b 1651. Joseph, b 2 fév. 1671, à Québec ²; m 2 31 janv. 1707, à Angélique PETIT; s 2 29 sept. 1750.—André, b 2 18 avril 1673.—Marie-Madeleine, b 2 30 déc. 1674; m 25 oct. 1694, à Philippe AMOY, à la Pointe-aux-Trembles de Québec ⁴; s 27 mars 1721, à St. Augustin. ⁵—Marguerite, b 2 9 janv. 1677; m 2 22 nov. 1703, à Jean DUROET.—Laurent, b 2 29 oct. 1678; m 2 26 avril 1706, à Marie-Anne GILBERT.—Charles, b 2 16 sept. 1680.—Eustache, b 4 5 oct. 1680; 1^o m 2 23 nov. 1711, à Thérèse CHABOT; 2^o m à Marguerite-Thérèse LAMARRE.

I. — HARON, PIERRE, soldat de Crisafy, b 1649; s 29 avril 1694, à Montréal, noyé.

(1) Ce nom a formé Janrel. A la marge du registre de son second mariage, on lit Hertel.

1683, (18 janvier) Montréal. ²

I. — HATANVILLE, ANTOINE, huissier du Roy, bourgeois, b 1657, fils de Nicolas et de Marie Le Duc, de St. Jacques de la Boucherie, évêché de Paris.

GADOIS, Jeanne, [PIERRE II.
s² 18 juillet 1703.
Jean-François, b² 13 sept. 1697.

HAUCRON, PIERRE. — Voy. AMIRON.

1682, (5 octobre) Montréal.

I. — HAUDECOEUR, JEAN, b 1635, fils de Jean et de Marie Boursier.

MATOU, Marie-Madeleine, (1) [PHILIPPE I.
Marie, b 3 juillet 1685, à Boucherville⁴; m 5
juillet 1704, à Jean QUENNEVILLE, à Lachine. —
Pierre Louis, b⁴ 16 sept. 1686. — Noël, b⁴ 27
mai 1688. — Marie-Jeanne, b⁴ 25 août 1689.

I. — HAUTOIS DIT ST JULIEN, JULIEN.

Mev, Jeanne, (2)
Michel, b...; m 2 mai 1725, à Françoise MAR-
CHAND, à Québec.⁹ — Charles, b...; m⁹ 15 nov.
1728, à Marie-Anne MOHIN.

HAUTDEBOUT. — Voy. AUTEBOU.

HAUTEVILLE (d'). — Voy. BOURGONNIÈRE.

I. — HAUTMESNY, (PHILIPPES DE) JEAN-VINCENT.
LAMBERT DE BAUSSY, Marie-Catherine.

Marie-Gabrielle, b 19 f.v. 1672, à Montréal⁵;
s⁵ 6 déc. 1673. — Joseph-Louis, b⁵ 4 avril 1673.
— Marie-Gabrielle, b⁵ 14 mai 1674; m⁵ 19 f.v.
1691, à Joseph AMOR. — Catherine-Chrétienne,
b⁵ 20 nov. 1675. — Gabriel, b⁵ 5 sept. 1677. —
Catherine, b⁵ 4 août 1681; s⁵ 31 janv. 1682. —
François-Philippe, b⁵ 10 oct. 1682. — Charles-
Jacques, b⁵ 4 nov. 1683; s⁵ 8 mai 1684. — Jean-
François, b⁵ 21 juin 1685. — Anne-Angélique, b 30
janv. et s⁵ 23 mai 1687. — Hélène, b⁵ 20 mai
1688. — Louis-Alexandre, b⁵ 3 sept. 1690. —
Louise, b⁵ 10 août 1692.

1690, (9 janvier) St. Jean, I. O. ²

I. — HAVARD, PIERRE, fils de Gabriel et de Fran-
çoise de Girard, de Beaugois, en Anjou.

GAUTIER, Louise, [JOSEPH I.
veuve de Louis Grefard.

Pierre, b² 21 juillet 1698. — François, b² 13
fév. 1691. — Jean, b² 8 et s² 15 janv. 1696. —
Ignace, b² 4 f.v. 1701. — Marie-Madeleine, b² 24
juin 1704. — Marie-Madeleine, b² 20 juin 1693. —

1689, (21 février) Boucherville. ⁶

I. — HAY, PIERRE, maître sculpteur, b 1661, fils
de Gabriel et de Catherine Baudouin, évêché
d'Auxerres.

1^o BEVOIT, Geneviève, [PAUL I.
s⁹ 9 déc. 1689.

1696, (10 décembre) Montréal. ⁶

2^o CAMPEAU, Catherine, [ETIENNE I.

(1) Elle épouse, le 29 oct. 1692, René DENIAU, à Boucherville.
(2) Elle épouse, le 9 oct. 1719, Julien GUYON, à Québec.

Marie-Catherine, b⁶ 28 sept. 1697; m⁶ 16 mai
1718, à Jean Baptiste COUSINEAU. — Marie-Eliza-
beth, b⁶ 5 mai 1699. — Marie-Jeanne, b⁶ 30 mars
1701. — Agathe, b⁶ 6 oct. 1702. — Pierre, b⁶ 21
mars 1704.

I. — HAYET-RADISSON, SÉBASTIEN, de St. Malo.
HÉNAUT, Madeleine.

Françoise, b... — Marguerite, b 1632; 1^o m à
Jean VÉRON-GRANDMÉNIL; 2^o m 24 août 1653, à
Médard CHOUARD, à Québec.

1680, (30 déc.) Pic-aux-Trembles (M.) ²

I. — HAYET DIT ST. MALO, JEAN, b 1639, fils de
Gilles et de Jeanne Hérau, de St. Malo.

GALBRUN, Catherine, b 1666, fille de Simon et
de Françoise Desverges.

Marie-Catherine, b² 30 janv. 1684; m 20 août
1699, à François DELPEU, à Varennes. ² — Gene-
viève, b² 20 mai 1686; 1^o m² 20 avril 1705, à
Marc-Antoine CHAPELAIN; 2^o m² 19 mai 1711, à
Antoine TROV. — Jean-Baptiste, b² 17 fév. 1690;
m² 23 nov. 1723, à Marie-Madeleine PETIT. —
Louis, b² 20 déc. 1691; m² 4 déc. 1718, à Marie
EMERY. — Jeanne, b² 18 déc. 1693; m² 27 nov.
1713, à Claude MARTIN. — Joseph, b² 26 mars
1696; s² 28 mars 1696.

HAYOT. — Variation: AYOT.

1687.

I. — HAYOT, THOMAS, (1).

BOUCHER, Jeanne.
Geneviève, b 1637; m 1650, à Claude DORVAL;
s 1^{er} mars 1651, à Québec. ³ — Adrien, b³ 30 oct.
1638; 1^o m³ 24 nov. 1661, à Marie GUYON; 2^o m³
18 fév. 1686, à Marie PECHINE. — Anne, b³ 26
juillet 1640; 1^o m³ 28 oct. 1652, à Etienne TENE-
VERT; 2^o m à Léonard DUBON. — Jean, b...; m³
17 nov. 1653, à Louise PELLETIER.

1653, (17 novembre) Québec. ⁶

II. — HAYOT, JEAN.

PELLETIER, Louise, [THOMAS I.
s⁶ 9 nov. 1713, à 72 ans. [NICOLAS I.

Jeanne, b 3 sept. 1662, à Sillery. ⁶ — Louise, b⁶
1^{er} mai 1664; m en janv. 1687, à Daniel NORMAN-
DIN, à Sorol. ⁷ — Marie-Madeleine, b⁶ 14 fév. 1666;
1^o m⁶ 17 juillet 1681, à Michel ROBERT; 2^o m à
Jacques L'ARCHEVÊQUE. — Angélique, b⁶ 10 juin
1668. — Marie-Thérèse, b⁶ 15 fév. 1671, m⁶ 13
janv. 1705, à Jean-Baptiste L'ARCHEVÊQUE; s⁶ 24
sept. 1732. — Geneviève, b...; 1^o m à Gabriel
BERARD; 2^o m 14 déc. 1712, à Jean TUNCOT, à
la Pointe-aux-Trembles de Québec. ⁶ — Etienne,
b⁶ 27 fév. 1673; m⁶ 20 janv. 1702, à Anne-
Félicite BONHOMME. — Françoise, b⁶ 26 déc. 1674;
m⁶ 6 fév. 1702, à Claude GARNIER; s⁶ 18 mars
1703. — Jean-Baptiste, b⁶ 11 janv. 1677; 1^o m 7
fév. 1695, à Anne-Xainte GRONDIN, à la Rivière-
Ouel'e; 2^o m à Marie-Charlotte LAMARCHE; 3^o m
16 oct. 1711, à Catherine-Antoinette ST. AMANT,
au Château-Richer. — Louis-Joséph, b⁶ 13 déc.
1679; s⁶ 17 janv. 1703.

(1) Le 11 juin 1646, se fit la séparation de nos fermiers de
Beaupert; Boucher s'en alla, et Thomas Hayot demeura
chargé de tout, ce fut par un accord entre eux. — (J. des Jés.)

1661, (24 novembre) Québec. ⁵

II. — HAYOT, ADRIEN, [THOMAS I.
1^o GUYON, Marie-Madeleine, [JEAN I.
s avant 1681.

Marie-Anne, b 7 mars 1653, au Château-Richer ² ; m ³ 14 avril 1681, à Jean MANCHAND. — *Anne-Charlotte*, b 1667 ; s 2 oct. 1690, à la Pointe-aux-Trembles de Québec. — *Louis*, b 28 avril 1671, à l'Ange-Gardien ; m 1696, à Marie-Louise GOUROT. — *Adrien*, b ² 3 avril 1669. — *Joseph*, b ² 19 mars et s ² 27 avril 1673. — *François*, b ² 9 juin 1674. — *Madeleine*, b... ; m à Borromée DUVAL.

1686, (18 février) Québec.

² PÉCHINA, Marie, veuve de Guillaume GOUROT.

1695, (7 février) Rivière-Ouelle. ⁶

III. — HAYOT, JEAN, [JEAN II.
s ² 22 oct. 1714.

¹ GRONDIN, Anne-Sainte, [JEAN I.
Zacharie, b... ; m 17 nov. 1727, à Marie-Josette LEVASSEUR, à Kamouraska. — *François*, b ⁸ mai 1696. — *Guillaume*, b ⁶ 13 avril 1698 ; m à Marie-Anne LEVASSEUR. — *Pierre*, b... ; ¹ m ⁷ 25 fév. 1734, à Marie HUDON ; ² m ⁷ 25 avril 1740, à Marthe NORMANDIN. — *Alexis*, b ⁶ 31 mars 1700. — *Geneviève*, b ⁶ 3 avril 1707. — *Joseph*, b ⁶ 7 avril 1709.

² LAMAUCHE, Marie-Charlotte.

1711, (11 octobre) Champlain. ⁶

³ ST. AMANT, Catherine-Antoinette, [JEAN I.
Joseph, b ⁸ 13 août 1712.

1696.

III. — HAYOT, LOUIS, [ADRIEN II.
GOUROT, Marie-Louise. [GUILLAUME I.
Marie-Louise, b 25 fév. 1697, à la Pointe-aux-Trembles, Q. ⁶ — *Marie-Angélique*, b ² 20 fév. 1701. — *Jean-Baptiste*, b 8 déc. 1698, à St. Nicolas.

I. — HAZEUR, FRANÇOIS, marchand, s 2 nov. 1685, à Montréal.

Provost, Marie, b 1621 ; s 24 nov. 1699, à Québec. ¹

Madeleine, b 1662, hospitalière, dite Ste. Françoise ; s ¹ 24 oct 1735. — *Jeanne-Louise*, b 1668, hospitalière, dite Ste. Anne ; s ¹ 25 déc. 1706. — *François*, b... ; ¹ m ¹ 21 nov. 1672, à Anne SOUMANDE ; ² m ¹ 16 janv. 1696, à Elizabeth BARBE ; s 30 juin 1708. — *Léonard*, b... — *Mario-Anne*, b 1663 ; m à Jean CECILE ; s ¹ 4 janv. 1703.

1672, (21 novembre) Québec. ³

II. — HAZEUR, FRANÇOIS, marchand, b 1638, fils de François et de Marie Proust, de Tours ; s 30 juin 1708, dans l'église de Québec.

¹ SOUMANDE, Antoinette, [PIERRE I.
s ² 6 mars 1692.

François, b ⁸ 17 nov. 1673 ; s ³ 1er nov. 1707 — *Pierre*, b... ; ordonné 21 juillet 1700 ; s ³ 21 déc. 1725. — *Pierre*, b ⁸ 29 nov. 1675 ; s ⁸ 9 fév. 1676. — *Marie-Anne*, b ⁸ 14 juillet 1677 ; s ⁸ 4 août 1680. — *Jean-François*, b ⁸ 16 juillet 1678 ; m ⁸ 20 mars 1708, à Catherine MARTIN ; s ⁸ 14 mai 1733. —

Thierry, b ⁸ 25 juin 1680, ordonné, 1706 ; s ⁸ 3 avril 1757. — *Joseph*, b ⁸ 5 et s ⁸ 13 nov. 1681. — *Pierre*, b ⁸ 22 déc. 1682. — *Louis-Auger*, b ⁸ 28 et et s ⁸ 13 mars 1685. — *Louis*, b ⁸ 10 oct. 1686 ; s ⁸ 27 déc. 1702. — *Marie-Anne*, b ⁸ 4 août 1689 ; s ⁸ 1er août 1691. — *Elizabeth*, b ⁸ 17 nov. 1690 ; s ⁸ 2 janv. 1691. — *Louise*, b ⁸ 17 et s ⁸ 28 nov. 1690. — *Marie-Anne-Ursule*, b ⁸ 28 fév. 1692 ; m à Michel SARRAZIN ; s ⁸ 4 avril 1743.

1696, (16 janvier) Québec.

² BARBE, Elizabeth, [SILVAIN I.

1681, (6 octobre) Québec. ¹

II. — HAZEUR-DESONNEAUX, LÉONARD, b 1654, fils de François et de Marie Proust, de Bronage, évêché de Xaintes ; s ¹ 25 oct. 1687.

PINGUET, Marie-Anne, (1) [NOEL II.
s 8 déc. 1690.

Jeanne, b 11 juin 1684, à Montréal ² ; s ¹ 24 août 1687. — *Charles*, b ² 17 avril 1683 ; ordonné 1706 ; s 6 juin 1715, à St. Thomas.

HÉBECCQ, — Voy. HENBECCQ.

I. — HÉBERT, LOUIS, (2) apothicaire.
s 25 janv. 1627, à Québec, mort à la suite d'une chute.

ROLLET, Marie, (3) s 27 mai 1619, à Québec. ²
Guillaume, b... ; m ² 1er oct. 1634, à Hélène DESPORTES ; s 1639. — *Guillemette*, b 1606 ; m ² 26 août 1621, à Guillaume COUILLARD ; s ² 20 oct. 1684, dans l'église de l'Hotel-Dieu. — *Anne*, b... ; m au commencement de 1618, à Etienne JONQUEST. (4) — *Sagard, Histoire du Canada*, p. 41.

(1) Elle épouse, le 12 juin 1691, Louis Chambalon, à Québec.

(2) Première famille, établie à Québec, en 1617. — Hébert reçu, en 1626, la confirmation d'un octroi de terre à lui fait, en 1623. Dans sa demande, en 1623, au Duc de Venadour, il dit que pour l'avancement du pays, il avait vendu tous ses biens à Paris, ayant quitté ses parents et amis pour donner le commencement à une colonie et peuplade chrétienne.

La colonie éprouva une perte réelle, par la mort de Louis Hébert, qui, après Champlain, avait pris la plus grande part à l'établissement de Québec, et à l'avancement de la Nouvelle-France. "Ca été, dit Champlain, le premier chef de famille résidant au pays qui vivait de ce qu'il cultivait." — *Ferland*, p. 220.

On enterra solennellement le corps de Louis Hébert dans le cimetière des Récollets, au Couvent de St. Charles. Le terrain ayant été bouleversé, plus tard, on trouva ses ossements, renfermés dans un cercueil de cèdres. En 1678, le Père Valentin LeRoux, Supérieur des Récollets, les fit transporter dans la cave de l'église de ces Religieux, à la Haute Ville de Québec. — *Leclercq*, t. II, p. 128.

Le terrain des Récollets de la Haute-Ville n'avait été donné que le 28 mai 1631, et la chapelle ne fut bâtie qu'en 1682.

D'après M. Laverdière, la maison d'Hébert était dans le jardin du Séminaire de Québec. On a trouvé, en 1866, le solage de cette maison, près la porte du jardin, dans la grande allée.

La maison d'Hébert fut le premier bâtiment élevée à la Haute-Ville. Elle devait être entre la rue Ste. Famille et la rue Couillard. — *Ferland*, t. I, p. 190.

Hébert compta, parmi ses nombreux descendants, quelques uns des plus illustres familles du Canada : Joliet, DeLery, DeRamesay, D'Eschambault, Fournier, Mgr. Taschereau, archevêque de Québec, les archevêques et évêques Blanchet, de l'Oregon, et Mgr. Taché, évêque de la Rivière-Rouge.

(3) Elle épouse, le 16 mai 1629, Guillaume Hubou.

(4) Premier mariage fait en Canada. — *Ferland*, t. I, p. 182.

1634, (1^{er} octobre) Québec. ¹

II. — HÉBERT, GUILLAUME, [LOUIS I.
s 1639.

DESPORTES, Hélène, (1)
b 1620.

Joseph, b 1^{er} 3 nov. 1636; m 1^{er} 12 oct. 1660, à Des-
Poitiers. — François, b 1^{er} 27 janv. 1638; m 1^{er} 20
nov. 1651, à Guillaume Fournier. — Angélique,
b 1^{er} 2 août 1639.

I. — HÉBERT, AUGUSTIN.

Du Vivier, Adriane, (2) b 1626.

Jeanne, b 1647; m 7 mars 1660, à Jacques
Milot, à Montréal¹; s 2^{es} 25 mars 1687. — Paule,
b 15 et s 1^{er} 28 janv. 1649. — Leger, b 1^{er} 20 avril
1650; m 1^{er} 17 nov. 1681, à Marguerite GAMELIN. —
Ignace, b 1^{er} 28 oct. 1652; 1^{er} m 31 janv. 1679, à
Jeanne MESSIER, à Boucherville; 2^e m 10 mai
1700, à Thérèse CHOQUET, à Varennes. — Mad-
leine-Louise, b 1653; m à Denis BROUSSEAU.

I. — HÉBERT, JEAN,

s 13 août 1651, à Montréal, tué par les
Iroquois.

I. — HÉBERT DIT LABIVIÈRE, b 1633, compagnon
d'armes de Dollard et massacré au Long-Sault,
par les Iroquois; s mai 1660.

I. — HÉBERT, FRANÇOIS,

FAULCONIER, ANNE.

Guillaume, b 4 fév. 1655, à Québec⁶; m 29
oct. 1691, à Anne ROUSSIN, à L'Ange-Gardien.⁹
— Nicolas, b 1648; s 14 mai 1657, (empoisonné
pour avoir mangé d'une herbe vénéneuse). —
Jeanne, b...; m 28 avril 1671, à François LANA-
DIE. — Jacques, b 9 juin 1664, au Château-Richer.

I. — HÉBERT, FRANÇOISE, b...; 1^{er} m à Jean-
Baptiste ST. AMOUR; 2^e m 23 nov. 1671, à Félix
CASSELIER, à Québec.

1660, (12 octobre) Québec. ²

III. — HÉBERT, JOSEPH, [GUILLAUME II.

DE POITIERS, Marie-Charlotte, (3) b 1641, fille de
M. Pierre de Poitiers, sieur du Buisson, capi-
taine d'infanterie, et d'Hélène de Belleau, de
Sevestre, d'Amiens, en Picardie.

Joseph, b 2^e 16 oct. 1661.

1670, (1^{er} septembre) Québec. ³

I. — HÉBERT DIT LAVERDURE, MICHEL, (4) b 1643,
fils d'Antoine et de Jeanne LeRoy, de St.
Médéric de Paris.

GALAIS, Anne, b 1646, fille de Pierre et de Mar-
guerite La Serre, de St. Pierre du Bourg
Gonnesse, de Paris.

Marie-Anne, b 28 juin 1671. — Pierre, b 3^e 7
mars 1675; s avant 1681. — Jeanne, b 1^{er} nov.

(1) Elle épouse, le 9 janvier 1640, Noël Morin, à Québec.

(2) Elle épouse Robert Cavalier.

(3) Elle épouse, le 11 janvier 1667, Simon Lefebvre, à
Québec.

(4) M. De Loubliére lui concède une terre, le 13 novembre
1668. — Greffe de Rageot.

1676, à Lorette; m 20 fév. 1700, à Pierre PINAULT.
— Michel, b 1^{er} sept. 1672, à Sillery. — Marguerite,
b 1676.

I. — HÉBERT, JEAN, b 1631.

DORIAN, Simone, b 1630, était aux Grondines,
en 1680.

I. — HÉBERT, ETIENNE, b 1634, habitait Lon-
gueuil, en 1681.

1679, (31 janvier) Boucherville. ⁵

II. — HÉBERT, IGNACE, [AUGUSTIN I.

1^{er} MESSIER, Jeanne, [MICHEL I.

s 6 août 1699, à Varennes. ⁶

Robert, b 31 déc. 1679, à Montréal⁴; s 4^e 4 janv.

1680. — Ignace, b 29 mars 1682; s 4^e 10 déc. 1689.

— François-Augustin, b 4^e 11 sept. 1684. — Augustin,

b 2^e 6 fév. 1686; m 6^e 27 nov. 1708, à Marie-

Madeleine GIRARD. — Joseph, b 2^e 21 avril 1687;

m 6^e 13 avril 1711, à Marguerite GIRARD. — Fran-

çois, b 2^e 18 avril 1689. — Marguerite, b 4^e 5 juillet

1690; m 6^e 23 nov. 1705, à Nicolas CHOQUET. —

Anonyme, b et s 2^e 2 fév. 1692. — Ignace, b 6^e 8 juin

1694. — Marie-Anne, b 6^e 9 août 1697.

1700, (10 mai) Varennes. ⁶

2^e CHOQUET, Thérèse, [NICOLAS I.

Anne, b 6^e 12 juin 1701; m 6^e 28 nov. 1717, à

Jean CHARBONNEAU. — Nicolas, b 6^e 24 déc. 1702;

s 6^e 15 janv. 1703. — Augustin, b 6^e 13 janv. 1704;

m 6^e 11 janv. 1723, à Marie MONJEAU. — André, b 6^e

21 nov. 1706. — Isabelle, b 6^e 15 janv. et s 6^e 10 fév.

1708. — Jean-Baptiste, b 6^e 22 mai 1709. — Gabriel,

b 6^e 1^{er} v. 1710.

1679, (7 février) Boucherville.

I. — HÉBERT DIT LAROSE, THOMAS, fils de Tho-
mas et d'Elizabeth L'Homme, de St. Omer,
évêché de Bayeux.

BENOIT, Barbe, (1)

Barbe, b 2 août 1685, à Laprairie.² — Thomas,

b 25 juillet et s 2^e 16 oct. 1687. — Jeanne, b 2^e 2 fév.

1689. — Marie, b 2^e 4 mars 1691. — Geneviève, b 2^e

28 fév. 1694. — Marguerite, b 2^e 20 août 1695. —

Jean-Baptiste, b 2^e 21 oct. 1697. — Pierre, b et s 2^e

26 déc. 1697.

1681, (17 novembre) Montréal. ¹

II. — HÉBERT, LEGER, [AUGUSTIN I.

GAMELIN, Marguerite, (2) [MICHEL I.

Robert, b 2^e 5 et s 2^e 25 janv. 1683. — Marguerite,

b 1^{er} 5 oct. 1685. — Pierre-Louis, b 1^{er} 28 fév. et s 1^{er}

9 mars 1689. — Marie, b 27 janv. 1692, à Bou-

cherville²; m 14 juin 1712, à Jean-Baptiste BRO-

DEUR, à Varennes.³ — Augustin, b 2^e 15 fév. et s 2^e

4 mars 1691. — Marie-Anne, b 2^e 25 mai 1695. —

Léger, b 2^e 11 juin 1698. — Nicolas, b 2^e 26 mars et

s 2^e 12 avril 1700. — Marie-Charlotte, b 3^e 18 juin

1702. — Pierre, b 22 juin 1704, à l'île Dupas. —

Louis-Michel, b 2 sept. 1705, à Repentigny.

(1) Elle épouse, le 7 mars 1699, François Bory, à Montréal.

(2) Elle épouse, le 12 fév. 1726, Paul Petit, à Varennes.

1691, (29 octobre) L'Ange-Gardien. ²

II. — HÉBERT DIT LE COMPTE, GUILLAUME, [FRS. I. ROUSSIN, ANGE, [NICOLAS I. ANONYME, b et s² 11 août 1692. — Guillaume, b² 24 sept. 1693; m² 30 sept. 1715, à Madeleine LADERGE. — Marie-Anne, b² 22 fév. 1697; m² 27 janv. 1716, à François MARCOIST. — Anne, b² 11 avril 1695. — François, b² 31 août 1700; s² 21 janv. 1703. — Marie, b² 4 sept. 1702; m² 16 oct. 1730, à Jean MATHIEU. — François, b² 28 janv. 1704; m² 20 oct. 1727, à Scholastique TRUDEL. — Rose, b² 19 janv. 1707; m² 22 sept. 1727, à Joseph TRUDEL. — Louis, b² 7 sept. 1708; m² 11 fév. 1732, à Catherine QUENTIN. — Marie, b² 17 mars 1712. — Véronique, b² 9 août 1713; m² 5 oct. 1733, à Ignace COTÉ. — Nicolas, b² 18 avril 1715.

I. — HÉBERT DIT LA TRIMOUILLE, JOSEPH, caporal de M. Dumessy.

I. — HÉDOUIN, MARGUERITE, femme de François BARBOT, en 1671.

1656, (7 février) Québec. ³

I. — HÉDOUIN, DIT LAFORGE, JACQUES, tailleur, b 1628, fils de Romain et de Marguerite Rochelin, de Rouen; s² 23 août 1705, à 80 ans. BRASSARD, Jeanne, [ANTOINE I. s² 21 déc. 1709. Pierre, b² 29 nov. 1659; m² 8 janv. 1684, à Ursule RANCIN. — Marie-Madeleine, b² 12 juillet 1662; 1^o m² 8 janv. 1684, à Jean SABATIER; 2^o m² 2 mai 1689, à Jacques MASSY; s² 24 août 1739. — Jean-Baptiste, b 1665; s² 20 janv. 1738. — Anne, b² 13 fév. 1667; s² 29 août 1687. — Guillaume, b² 28 avril 1669. — Jeanne-Andrée, b² 6 oct. 1670; m² 18 janv. 1688, à Pierre DORIONNE; s² 21 sept. 1747. — Simon-François, b² 24 fév. 1673. — Jacques-Charles, b² 24 janv. 1676. — Pierre, b et s² 24 janv. 1676. — Pierre, b² 20 fév. 1678; m² 8 avril 1693, à Marie-Agnès PILOTE; s² 14 déc. 1708. — Angélique-Elisabeth, b² 17 fév. 1680; 1^o m² 11 oct. 1700, à Charles RANCIN; 2^o m² 2 sept. 1715, à Jean BRUNET; s² 20 déc. 1749. — Charles, b 21 oct. 1681; 1^o m² 24 nov. 1704, à Catherine L'ARCHEVÊQUE; 2^o m² 12 oct. 1716, à Geneviève DOYON. — Marguerite, b² 23 fév. 1684; m² 1^{er} mai 1703, à Jean LECOMTE; s² 27 nov. 1733. — Gabriel, b² 4 nov. 1685.

1684, (8 janvier) Québec. ⁴

II. — HÉDOUIN, PIERRE, [JACQUES I. RANCIN, Ursule, (1) [CHARLES I. Pierre, b² 8 oct. 1684; s² 25 oct. 1688.

1698, (8 avril) Québec. ³

II. — HÉDOUIN, PIERRE, [JACQ² I. s² 14 déc. 1708. PILOTE, Marie-Agnès, (2) [PIERR² II.

(1) Elle épouse, le 29 oct. 1689, Pierre Janson, à Québec.

(2) Elle épouse, le 1^{er} fév. 1712, Noël Larue, à Québec.

Pierre, b² 19 avril 1699. — Marie-Geneviève, b² 22 avril 1701; m² 7 mars 1720, à Charles MÉTOT. — Charles, b² 11 mai 1702. — Jacques, b² 7 avril 1704. — Jean-Baptiste, b² 17 juillet 1706; m² 16 août 1735, à Marie-Josette FERRER. — François-Marie, b² 11 juin 1708; m² 24 juillet 1735, à Anne FERRER; s² 27 mars 1736.

I. — HEGEMAN, DENIS, anglais. DALAIN (DOLAN) GRACE, anglaise. Joseph, b 5 mars 1693, à Québec.

HÉLIOT, PIERRE, b 1687; s 16 juin 1709, à Québec, noyé.

I. — HÉLIE, JEAN, b 1621; s 17 déc. 1699, à St. Jean, Ile d'Orléans. ² 1^o CHORET, Jaquette. Marie-Charlotte, b...; m à Jacques St. AMAND; s 14 janv. 1703, à Québec. ³

1669, (28 novembre) Ste. Famille. ⁴

2^o LABBÉ, Jeanne, b 1641, fille de Charles et de Marie Françoise, de St. Gilles de Paris. François, d² 22 mai 1672; m² 23 sept. 1692, à Françoise BIDET. — Jeanne, b² 12 mars 1674; m² 12 fév. 1692, à Jean FRADET. — Pierre, b² 25 fév. 1676; m² 5 juillet 1700, à Marie-Rosalie PEPIN. — Marie-Madeleine, b² 3 août 1678; m² 25 nov. 1698, à Louis BOUTIN. — Jacques, b 1680; m 3 sept. 1715, à Louise CASSÉ, à Beaumont.

1688, (11 février) Québec. ^c

I. — HÉLIE, PIERRE, soldat, b 1668, fils de Jean et de Marie Pocho de Lonzat, évêché de Xaintes; s... 1^o JEAN, Marie-Madeleine, [ELIE I. s 8 fév. 1703, à Charlesbourg. ² Léonard, b² 2 fév. 1698; m² 1725, à Jeanne BOURNON. — Charles, b² 25 mai 1694. — Pierre-Jean, b² 14 fév. 1697. — Marie-Anne, b² 5 fév. 1701. — Joseph, b 8 et s² 15 fév. 1703. — Marguerite-Charlotte, b² 30 déc. 1699; s² 24 fév. 1700. — Marie-Madeleine, b² 1^{er} nov. 1692.

1704, (4 février) Charlesbourg. ³

2^o PHILIPPE, Anne, [JEAN II. Pierre, b² 30 nov. 1704; s² 10 déc. 1704.

1708, (11 août) Lorette.

3^o FISET, Marie-Madeleine, [FRS.-ABRAHAM I.

1714, (12 février) Ste. Foye.

4^o PARIS, Françoise, veuve de Pierre Petitclerc.

1692, (23 septembre) St. Jean (I. O.)

II. — HÉLIE, FRANÇOIS, [JEAN I. BIDET, Françoise, [JACQUES I. Françoise, b 29 mars 1693, à St. Michel. ² — François, b² 5 avril 1696. — Marie-Thérèse, b² 1^{er} juin 1698. — Angélique, b² 28 nov. 1700. — Joseph-Augustin, b² 20 avril 1702. — Jacques, b² 23 août 1711.

HELIOUS, (d') JEAN, serviteur de M. Bissot, s 21 avril 1657, à Québec.

HÉMERIO. — *Variations et surnoms* : EMEREAU — BELAIR.

1671, (30 octobre) Québec.

I. — **HÉMERIO DIT BELAIR, FRANÇOIS**, b 1644, fils de Jacques et de Françoise Babin, de Vivoune, évêché de Poitiers; s...

FRESSEL, Isabelle, h... fille de Jacques et d'Isabelleau, Des Landes, de Nonancourt, évêché d'Evreux.

Marie-Madeleine, b 30 mars 1673, aux Trois-Rivières; m à André Boudelais. — *Anne-Elizabeth*, b 27 fév. 1686, à Laprairie.

I. — **HÉMIS, NICOLAS**, b 1690; s 23 juillet 1742, aux Trois-Rivières.

HÉNAHD. — Voy. INARD.

HÉNAU. — Voy. HUNAUT, en 1691 — ENAUD, MICHEL, en 1662.

HENGRAVE. — Voy. HANGRAVE.

HÉNOU, CHARLES, étoit à l'Île d'Orléans, en 1681.

1674, (15 octobre) Québec³

I. — **HENNE DIT LE PORTUGAIS, (1) MARTIN**, b 1647, fils de Sébastien et d'Anne Consolve, de St. Martin de Brague, en Portugal; s 9 déc. 1711, à Charlesbourg.⁴

Du FAYE, Françoise, b fille de Jean et de Marguerite Noury, de St. Hilaire, évêché de Reims; s 4 17 déc. 1705.

Claude-Philiberte, b 3 12 mai et s 3 14 sept. 1675. — *Emmanuel*, b 3 25 juin 1676. — *Noël*, b 1677; m 4 30 juin 1700, à Marie AUVRAY; s 4 19 janv. 1703. — *Martin*, b 1678. — *Françoise*, b 1679. — *Clair-Marthe*, b 3 1^{er} fév. 1679. — *Jacques*, b 14 juillet 1680; 1^o m 26 mai 1703, à Geneviève DE L'ESPINAY, à Beauport; 2^o m 4 1715, à Catherine CURÉTIEN.

— **HENNE DIT LEPIRE, JEAN**, Milois, François, (2)

HENRY, JEAN-BAPTISTE, maître d'hôtel de l'intendant Randot, b 1673; s 16 janv. 1709, à 36 ans.

I. — **HERBEC, PIERRE**, Terrillon, Geneviève, *Bernard*, b 26 sept. 1689, à Montréal.

1698, (28 décembre) Québec.

I. — **HERBECQ, NICOLAS-FRANÇOIS**, b 1670, fils de François et d'Anne Puissance, de St. Nicolas, évêché de Cambrai, en Flandre; s ..

1^o **MESNIER, Catherine**, b 1661, veuve de Louis De La Nave; s 9 déc. 1708, à Batiscan.⁴

(1) Les descendants s'appellent "Lepire."

(2) Elle épouse, le 26 mai 1688, René Mezères, à la Pointe-aux-Trembles de Québec.

François, b 4 27 août 1701; s 4 21 juillet 1709, idiot. — *Marie-Josette-Catherine*, b 4 2 avril 1704; m 4 21 fév. 1735, à Pierre Lafond. — *Jean-Baptiste*, b 28 avril 1706; m à Marguerite LECUIER.

1709, (9 avril) Batiscan.¹

2^o **LESCUIER, Marie-Charlotte**, [ANTOINE I. s 2 11 juillet 1722.

François-Nicolas, b 1 15 janv. 1710; m 1 10 nov. 1738, à Marie Catherine RIVARD. — *Marie-Charlotte*, b 1 3 oct. 1711; s 1 3 juin 1729. — *Anne-Genetière*, b 1 10 août 1713. — *Catherine-Françoise*, b 1 14 nov. 1714; m 1 28 oct. 1737, à Joseph ROCHEREAU. — *Thérèse-Elizabeth*, b 1 21 sept. 1716; m 1 10 nov. 1738, à Antoine TROTIER. — *Pierre-Joachim*, b 1 1^{er} déc. 1719; s 1 18 oct. 1741.

I. — **HERBIN, CLAUDE**, (1) b 1626, fils de Guillin (Bourgeois) et d'Anne Guarin, de St. Anne, de St. Quentin, en Picardie.

HEUES, Marie, b 1627, veuve de Jean Houdan, fille de Jacques et de Marguerite De la Mare, de St. Etienne, de Rouen. *Anne*, b 19 mars 1654, aux Trois-Rivières⁵; s 5 20 janv. 1661.

I. — **HERBIN, LOUIS**, — Voy. DE BRICOUR.

1663, (7 octobre). (2)

I. — **HERMAN, LAURENT**, b 1643, fils de Jean et de Marie MORÉ, de Ilouen.

AGATHE, Marie-Anne, b 1636, fille de Sébastien et de Catherine Carrier, de St. Germain, en Lale.

HERMEL. — Voy. FORTIN D'HERMEL, neveu par alliance, de la sœur Marguerite Bourgeois.

HERMEL, Françoise, femme de Baptiste JEAN, en 1663.

I. — **HERMITE, (DE L') JACQUES**, Lieutenant du Roy, aux Trois-Rivières, en 1749.

I. — **HERODO, PIERRE**, 1^o MINAU, Marie, 1712, (7 janvier) Charlesbourg. 2^o **PHILIPPE, Jeanne**, [JEAN II.

HÉRON, SIMÉON, serviteur des Pères Jésuites, en 1643.

I. — **HÉROU, THOMAS**, soldat, étoit à Laprairie, en 1687.

1674, (6 février) Trois-Rivières.⁴

I. — **HÉROU DIT BOURGAINVILLE**, en 1673, et BOURQUINVILLE, en 1675, b 1651, fils de Jean et de Marie ROYER, de Blonville, en Normandie; s 8 30 nov. 1687.

PEFIN, Jeanne, (3) [GUILLAUME I.

(1) Contrat du 9 janvier 1653. — *Greffé d'Ameau*.

(2) Date du contrat de mariage, étude de Duquet.

(3) Elle épouse, le 13 août 1690, Mathurin Marais, aux Trois-Rivières.

P
Fran
1678
cher
Fran
sept

I. —

I. —

V.

Fy
beth,
Cout
Cont
Marg
nov.

II. —

Co
Jea
Anne
b 12

I. —

HER

I. —

MA

Fr

Marg
1722
1645
rite,
CREV

II. —

(1)

(2)

(3)

(4)

(5)

21 ao

de fe

Pierre, b^o 4 fév. 1675; m^o 24 janv. 1701, à Française BENOIST. — *Marie-Marthe*, b^o 26 déc. 1678; m^o 9 fév. 1699, à François LETARD, à Boucherville. — *Marie-Jeanne*, b^o 26 mai 1681. — *François*, b^o 30 août 1683. — *Elizabeth*, b^o 3 sept. 1685. — *Jean*, (posthume) b^o 16 avril 1688.

I. — HÉROU, PIERRE, soldat du M. de St. Jean, L 1664; s 12 juillet 1689, à Montréal, tué.

1669, (3 octobre) Québec.

I. — HERPIN DIT TOURANGEAU, JEAN, fils du Pierre et de Marie Mireau, du St Espin, évêché de Tours; s...

VALLÉE, Madeleine, fille de Thomas et de René Vallée, de St. Thomas de St. Lo, évêché de Coutances; s...

François, b 11 avril 1674, à Sorel. ^o — *Elizabeth*, b^o 7 mai 1675. — *Henry*, b...; m à Marie COULON. — *Françoise*, b 1679; s 9 déc. 1681, à Contrecoeur. ^o — *Antoine*, b 7 26 juillet 1681. — *Marguerite*, b 29 avril 1684, à Repentigny ^o; s^o 8 nov. 1687.

II. — HERPIN, HENRY, [FRANÇOIS I. COULON DIT MAHIAN, Marie, [AUFRAY. *Jean-Baptiste*, b...; m 14 août 1730, à Marie-Anne VAUDRY, à Lachenaye. — *Marie-Angélique*, b 12 mars 1703, à Varennes.

I. — HARTEL, JACQUES, s 24 sept. 1658, à Québec.

HERTEL — *Surnoms* : DE ROUVILLE — DE MONCOUR — DE BEULAC — DE CHANBLY — DE LAFRAINIÈRE — DE ST. LOUIS — DE COURNOYER — DE ST. FRANÇOIS — DE BEAUBASSIN.

1641, (23 août) (1)

I. — HERTEL, JACQUES, (2) b 1630, fils de Nicolas et de Jehanne Nirrio, Bourg de Fecamp, pays de Caux; s 10 août 1651. (3)

MARGUERIE, (4) Marie, fille de François et de Martho Romain, de St. Vincent du Rouen; s 26 nov. 1700, aux Trois-Rivières. ¹

François, b 3 juillet 1642; m 2 sept. 1664, à Marguerite DE THAUVENET, à Montréal; s 31 mai 1722, à Boucherville. — *Marie-Madeleine*, b 12 sept. 1645; m 1 29 oct. 1658, à Louis PINAR. — *Marguerite*, b 1 26 août 1649, m 1 26 nov. 1663, à Jean CREVIER, (5)

1664, (2 septembre) Montréal.

II. — HERTEL, FRANÇOIS, (6) [JACQUES I. s 31 mai 1722, à Boucherville.

(1) Date du contrat de mariage. — *Grefte de Piraube*.

(2) Capitif des Iroquois. — *Charlevoix*.

(3) Inventaire. — *Grefte d'Ameau*.

(4) Elle épouse, Marie de St. Quentin.

(5) Il n'avait que ces trois enfants, d'après l'inventaire du 21 août 1651. — *Grefte d'Ameau*.

(6) Capitif chez les Iroquois. — *Charlevoix*. Un des ancêtres de feu Sir Étienne Taché.

DE THAUVENET, Marguerite, (1) b 1646, fille de Raymond (capitaine du régiment de Brimon) et d'Elizabeth de Mancelin.

Madeleine, b...; m 1694, à Étienne VERON. — *Jacques*, b 19 mars 1667, aux Trois-Rivières ²; m 2 26 nov. 1691, à Marguerite-Thérèse GODFROY; s 2 4 sept. 1748. — *Jean-Baptiste*, b 2 26 oct. 1668; 1^o m 2 23 nov. 1698, à Jeanne DUVOIS; 2^o m 6 fév. 1708, à Marie-Anne BAUDOIN, à Québec. — *Louis*, b 2 14 mai 1673. — *René*, b 2 26 mars 1675. — *Lambert*, (2) b 2 17 oct. 1677. — *Marie-Françoise*, b 2 4 nov. 1679, ursuline dite St. Exupère; s 5 mars 1770. — *Claude*, b 2 2 janv. 1682. — *Michel*, b 2 11 oct. 1685. — *Pierre*, b 2 19 mars 1687. — *Marguerite-Thérèse*, b 2 23 oct. 1690. — *Zacharie-François*, b 1665; m 2 17 janv. 1695, Marie-Charlotte GODFROY. — *Joseph*, b...; m 2 4 juillet 1698, à Catherine PHILIPPE; s 2 9 août 1723, dans l'église des Récollets.

1691, (26 novembre) Trois-Rivières. ³

III. — HERTEL, JACQUES, officier, (3) [FRANÇOIS II. s 4 sept. 1748.

GODFROY, Marguerite-Thérèse, (4) [MICHEL II. s 22 juillet 1739.

Michel, b 2 22 sept. 1692. — *Jean-Baptiste*, b 2 24 mai 1694. — *Marguerite-Thérèse*, b 2 6 mars 1695; m 1716, à Jean-Baptiste BOUCHER; s 2 7 avril 1722. — *Agnès*, b 2 20 fév. 1698. — *Charlotte-Exupère*, b 2 4 oct. 1699. — *Marie-Anne*, b 2 11 déc. 1700. — *Joseph*, b 2 2 fév. 1702. — *Jacques-Laurent*, b 2 15 mars 1703. — *Anne-Antoinette*, (5) b 2 5 juillet 1705; s 27 déc. 1739. — *Anonyme*, b et s 2 12 nov. 1706. — *Claire-Hyacinthe*, b 2 30 août 1708. s 2 24 sept. 1736. — *Anonyme*, b et s 2 23 juillet 1710. — *Charles*, b...; m 2 16 nov. 1729, à Geneviève BOUCHER; s 2 (6) 15 janv. 1736.

1695, (17 janvier) Trois-Rivières.

III. — HERTEL, ZACHARIE-FRANÇOIS, (7) [FRS. II. capitaine. Il avait le genou cassé, d'un coup de fusil, à la prise de Sementille.

GODFROY, Marie-Charlotte, [MICHEL II.

1698, (4 juillet) Trois-Rivières. ⁴

III. — HERTEL, JOSEPH, (8) [FRANÇOIS II. s 4 9 août 1723, dans l'église des Récollets.

PHILIPPE DE STE. THÉRÈSE, Catherine, [LAURENT I. *Joseph*, b...; m à Suzanne BLONDEAU; s... — *Françoise*, b 1700; s 17 mars 1769, à l'hôpital

(1) Elle était venue avec madame De la Peltrie, pour se consacrer à l'éducation des jeunes sauvagesses; mais l'impossibilité de former un établissement engagea Mlle. Thauvenet à prêter l'oreille aux sentiments que M. Heriel avait pour elle. M. De Chamblay, tué dans une campagne d'Italie, l'avait instituée son héritière.

(2) Sieur de Courmoyer, officier.

(3) Sieur de Courmoyer, capitaine dans le détachement de la marine.

(4) Morté après une vie exemplaire et vraiment chrétienne.

(5) Filleule du marquis de Crisafy.

(6) (Gladio percussus est), ayant reçu les sacrements avec de bonnes dispositions.

(7) Sieur La Frenière, lieutenant réformé.

(8) Marié à St. François, dans la chapelle du Fort de M. Pagnolle, parce qu'il n'y avait point d'église paroissiale.

général de Montréal.—*Pierre*, b...; m à Catherine JARET DE VERCHÈRES; s 1780.—*Marie*, b...; m à SERMONVILLE.—*Marie*, b...; m à GABELIN-CHAUDVIEUX.—*Françoise-Élisabeth-Agathe*, b...; m à Paul NEVEU-SEVESTRE.

1698, (23 novembre) Trois Rivières. ³

III.—HERTEL, (1) J.-BAPTISTE, [FRANÇOIS II. 1^o DUBOIS, Jeanne, [JACQUES I. s² 13 mai 1700.

1708, (6 février) Québec. ³

2^o BAUDOIN, Marie-Anne, [GERVAIS I. s 26 oct. 1745, à l'Hôte-Dieu de Québec.

Marie-Anne-Madeleine, b³ 17 juillet 1713.—*Anne-Françoise*, b 1716; s⁹ 9 sept. 1726.—*Marie-Thérèse*, b...; m³ 30 sept. 1726, à Charles BOUCHER.—*Louis*, b...—*René-Ovide*, b 19 sept. 1720, au Port de Toulouse, Ile-Royale; 1^o m³ 12 oct. 1741, à Louise-Catherine ANDRÉ-DELEIGNE; 2^o m 5 fév. 1767, à Marie-Charlotte JARET, à Montréal. 4.—*Jacques-Michel*, b 1719; m 4^{1er} avril 1750, à Marie-Josette SOGMANDE.

1697, (9 septembre). (2)

I.—HERVAUX DIT L'ANGOUMOIS, (3) FRANÇOIS, fils de Jean et de Simone Labory.

CONTANT, Marie, [ETIENNE I. *Louise*, b 28 nov. 1693, à Lorette ⁵; m 14 oct. 1715, à Charles VALIN, à Charlesbourg. ⁶—*Marie*, b⁵ 16 sept. 1696; m 25 oct. 1717, à Jacques LEPAGE, à Québec.—*Jean-Baptiste*, b⁵ 24 sept. 1702.—*Charles-François*, b⁶ 9 nov. 1704; m 1720, à Thérèse AUVRAY.—*Marie-Thérèse*, b⁵ 11 déc. 1707.

I.—HERVÉ, GABRIEL, b 1636, ville de Blois, évêché de Chartres; s 29 déc. 1675, à Ste. Famille.

I.—HERVÉ DIT LALIBERTÉ, JEAN-BAPTISTE, b 1681; s 30 août 1741, à Saull-au-Récollet. ⁴ BENOTT, Marie, *Louis-François*, b 1713; m 4¹⁰ oct. 1740, à Marie TRAUD.—*Françoise*, b...; s⁴ 8 juin 1745, noyée à la Rivière des Prairies.

1689, (10 janvier) Québec. ⁵

I.—HERVÉ, SÉBASTIEN, b 1648, fils de Gabriel et de Marguerite Lorillio, de St. Martin de Blois, évêché de Chartres; s^o 16 avril 1714, à 75 ans.

PHILIPPEAU, Françoise, [CLAUDE I. veuve de Louis Marien.

(1) Hétel de Rouville, chevalier de St. Louis, lieutenant d'un détachement de la marine, capitaine et commandant au Port de Toulouse, Ile-Royale, (aujourd'hui Cap Breton), en 1720, fait baptiser René-Ovide, par le P. Récollet Justinien Durand, missionnaire. Parrain Jacques de Pensens, chevalier de St. Louis, capitaine d'une compagnie à Ile-Royale, marraine, Renée Bertrand, épouse de Lavallière, lieutenant d'une compagnie.—Aux registres de l'Hôpital Général de Montréal, de 1769, on trouve l'extrait authentique de ce baptême, daté du 21 mai 1739, et signé par Athanase Guézot, supérieur, curé de la paroisse de N. D. des Anges de Louisbourg.

(2) Date du contrat de mariage.—*Greffé de Rageot*.

(3) Origine des familles Darveau, page 168.

Marie-Renée, b⁵ 13 oct. 1689; m⁵ 16 avril 1709, à Daniel PÉPIE-LAFLEUR; s⁵ 4 avril 1764.—*François*, b⁵ 21 mars 1692; s⁵ 16 janv. 1694.—*Sébastien*, b⁵ 20 janv. 1695.—*Marie-Charlotte*, b⁵ 29 janv. 1698.—*Jean-Baptiste*, b⁵ 25 sept. 1700.

1698, (22 nov.) Montréal. ⁶

I.—HERVÉ DIT LE-PETIT-PACAUD, PIERRE, b 1673, fils de Pierre et de Jeanne REAUX, de la Pralle, évêché d'Angoulême.

1^o PATISSIER, Catherine, [JEAN I. *Philippe*, b⁶ 29 avril 1700.—*Louis*, b...; m 6 nov. 1724, à Marie-Anne PÉRAS, à Laprairie.

1714, (22 avril) Laprairie.

2^o LE BER, Marie, [FRANÇOIS I. veuve de François Bourassa.

1676, (24 novembre) Québec. ⁴

I.—HERVIEUX, ISAAC, (cloutier) b 1651, fils d'Isaac et de Jeanne Moussart, de St. Sauveur de Lonlay-l'Abbaye, évêché du Mans; s⁴ 6 mai 1700.

1^o PINGUET, Marie-Anne, [PIERRE II. s⁴ 12 août 1687.

Léonard, b⁴ 6 oct. 1678; m 3 fév. 1705, à Catherine MAGNAN, à la Pointe-aux-Trembles de Montréal; s 29 mai 1747, à Montréal ⁵.—*Marie-Anne*, b⁴ 15 août 1681; m⁴ 28 sept. 1699, à Jean MOLAY.—*Ursule*, b⁴ 23 oct. 1683; s⁴ 29 août 1692.—*Jacques*, b...; m à Marie TULLIA.—*Marie-Genève*, b⁴ 15 fév. 1686, religieuse, dite Ste. Gertrude; s⁵ 2 déc. 1753.

1687, (24 novembre) l'Ange-Gardien.

2^o GARIÉPY, Genèvevê, (1) [FRANÇOIS I. *Anonyme*, b...; s⁴ 2 juillet 1688.—*Angélique*, b⁴ 30 janv. et s⁴ 18 fév. 1690.—*Marie-Genève*, b⁴ 18 avril 1691; 1^o m⁴ 9 janv. 1717, à Sauveur LECLERC; 2^o m⁵ 1er fév. 1734, à Guillaume SÉGUIN.—*Denis*, b⁴ 17 janv. 1693; s⁴ 15 janv. 1703.—*Barthélemi*, b⁴ 30 oct. 1694.—*Jean-Baptiste*, b⁴ 24 juin 1696.—*Louis-Isaac*, b⁴ 15 août 1698; s⁴ 1er janv. 1701.—*Etiennette*, (posthume), b⁴ 6 août 1700; s⁴ 27 déc. 1702.

1653, (22 septembre) Montréal. ⁷

I.—HÉRY, DUPLANTY, JACQUES, marchand, fils de Pierre et de Marthe Chaviot, de St. Jean d'Angély.

LAMOUREUX, Renée, [PIERRE I. *Pierre*, b⁷ 15 juillet 1694.—*Jacques*, b⁷ 23 fév. 1697.—*Marie-Suzanne*, b⁷ 12 mars 1698.—*Jean-Baptiste*, b 9 nov. 1704, à Lachine.—*Marie-Josette*, b⁷ 31 mars 1701.—*Louis*, b 1706; s 16 avril 1709, noyé à Ste. Anne-du-bout-de-l'Île.

HESTEL,—VOY. ESTÈNE,—STÈRE.

HEUDE, FRANÇOIS, matelot, noyé au Cap Diamant, avec Jean Pelcau; s 11 mai 1659, à Québec.

(1) Elle épouse, le 26 avril 1703, Thomas Bathéleny, à Québec.

I. — HEURTEBISE, ANDRÉ, (1)
s 2 déc. 1659, à Montréal.

1660, (7 janvier) Montréal. *

I. — HEURTEBISE, MARIN, b 1633, fils d'André et de Renée Hermande; s 6 12 mai 1672.

ALTON, Etienne. (2) b 1641, fille de François et d'Antoinette Barilley, de La Flèche, évêché d'Angers

Pierre, b 6 7 nov. 1660; m 6 7 janv. 1694, à Geneviève COUBAULT; s 6 19 mai 1705. — *Etienne*, b 6 2 mars 1662; m 6 9 déc. 1675, à Jean GUENET. — Jean, b 6 4 juin 1665. — Louis, b 6 25 août 1667; m 6 3 mai 1688, à Jeanne GATEAU; s 6 24 janv. 1703. — Marie, b 6 24 fév. 1670; m 4 fév. 1686, à Paul DESSCARY; s 6 17 fév. 1703. — Marin, b 6 14 fév. 1672.

1688, (3 mai) Montréal. *

II. — HEURTEBISE, LOUIS, [MARIN I
s 6 24 janv. 1703.

GATEAU, Jeanne, [JEAN I
Louis, b 6 24 juillet 1690. — Pierre, b 6 3 janv. 1693. — Jean, b 6 3 nov. 1695. — Marie, b 6 11 fév. 1698. — Cécile-Elizabeth, b 6 15 mars 1700. — Marguerite, b 6 23 sept. et s 6 5 oct. 1702.

1694, (7 janvier) Montréal. *

II. — HEURTEBISE, PIERRE, [MARIN I
s 6 19 mai 1705.

COUBAULT, Geneviève. CYBAR I.
Marie-André, b 6 23 janv. 1700. — Marguerite, b 6 9 janv. 1695; s 6 11 mai 1703. — Marin, b 6 25 juillet 1697. — Marie-Andrée, b 6 23 janv. 1700. — Catherine, b 6 10 juin 1702. — Marie-Anne, b 6 19 nov. 1704.

HEURTEBISE, MARTIN, soldat de M. de Vendreuil, h..., év. ché de St. Jean de Luz, Basses-Pyrénées; s 29 juillet 1699, à Montréal.

I. — HEVÉ, NICOLAS,
CHASLE, Jeanne,
Pierre, h...; m 5 mars 1696, à Marie MARCHAND, à Québec.

1696, (5 mars) Québec. *

II. — HEVÉ, PIERRE, [NICOLAS I.
MARCHAND, Marie, (3) [CHARLES II.

Pierre, b 6 16 et s 6 26 mars 1697. — Pierre-Louis, b 6 30 nov. 1700. — Louis, b 6 1^{er} août 1702; m 6 3 nov. 1723, à Charlotte VERGEAT; s 6 12 juillet 1739. — François-Marie, b 6 21 déc. 1703. — Marie-Madeleine, b 6 22 nov. 1705; m 6 18 sept. 1724, à François BERLINGUET; s 6 30 mars 1738. — Catherine-Elizabeth, b 6 25 oct. 1707; m 6 21 oct. 1727, à Denis CONSTANTIN. — Marguerite-Charlotte, b 6 20 juin 1709; s 6 27 fév. 1725. — Joseph, b 6 9 oct. 1710.

(1) Nom d'une place près Valenciennes.

(2) Elle épouse, le 13 juin 1672, Barthélemi Vinei, à Montréal.

(3) Elle épouse, le 23 oct. 1713, Juste Crenet, à Québec.

I. — HIARDIN, JEAN.

CHESNAY, Marguerite, de St. Germain d'Auxerre. Marguerite, b 1630; m à Nicolas VERIEUL; s 30 mai 1720, à St. François, I. O. — Marguerite, b 1646; m à Richard DUMESNIL. — Marie, b 1647; m 9 oct. 1668, à Pierre ENCONCUEGE DIT LANCOGNET.

1671, (24 septembre) Trois-Rivières.

I. — HIESSE, JEAN, b 1616, du grand Baussonard de Bogen.

BERTAULT, Suzanne,

[JACQUES I.

I. — HILERET, (1) FRANÇOIS, de Notre Dame de Fontenay, évêché de La Rochelle

1^o DESMAREST, Catherine, de St. Nicolas des Champs de Paris; s 22 fév. 1695, à Charlesbourg.

1695, (25 avril) Charlesbourg. *

2^o TESSIER, Marie, (2) [MARC I.
Henry, b 6 22 juin 1698; 1^o m 6 1719, à Elizabeth VIVIER; 2^o m 6 1724, à Jeanne FORÇAN. — Augustin, b 6 31 août 1700; m 6 1725, à Madeleine — François, b 6 23 mars 1696; s 6 3 nov. 1703.

1667, (28 septembre) Québec. *

I. — HILAREST, MOISE, maître charpentier du Roy, fils d'Hélie et de Marie de Cores, de St. Etienne d'Abiert, évêché de Xaintes; s... 1^o LAURENT, Catherine, veuve de Louis Richard, de St. Etienne de Charente, évêché de Xaintes. Jeanne, b 6 27 fév. 1669. — Jean-Baptiste, b 6 11 juillet 1670.

1691, (30 juillet) Montréal.

2^o HUBOU, Anne, [MATHIEU I.
veuve de René Sauvageot.

HIOUX, ANNE, b 1638, sœur Ste. Claire, Congrégation de Notre-Dame; s 19 mai 1693, à Montréal.

I. — HIROUIN, (KIRWIN) MARIE, fille d'un noble Ecossais, réfugié en France, avec sa famille, pour conserver sa religion; hospitalière dite Marie de la Conception (3); s 14 oct. 1687, à Québec.

I. — HIRE, ZACHARIE, b 1650, était à Varennes, en 1681.

I. — HIS, LOUIS-PAUL.
NIQUET, Marie-Angélique, [RENÉ I.
Antoine-Paul, h...; m 5 août 1726, à Marie BINET, à Québec.

I. — HIVIN, MATHURIN.
LASSÉ, Jacqueline.
Marie, b 11 oct. 1670, à Sorel.

(1) Voyez Lairet.

(2) Elle épouse, en 1710, François Rivaut, à Charlesbourg.

(3) Elle vint au Canada, en 1643, retourna à Dieppe, pour sa profession, puis revint à Québec, en 1697.

1699, (3 février) Beauport. ³

I. — HIZOIR DIT PROVENÇAL, ANTOINE, b 1699, fils de Blaise et de Françoise Sarbacan, de la ville d'Aix, en Provence. [JEAN II. Marie-Louise, b³ 19 nov. 1699; s³ 3 janv. 1700. — Joseph, b³ 2 sept. 1701. — Charles, b 1703; s³ 11 déc. 1705. — Pierre, b³ 12 oct. 1705. — Jean-Baptiste, b³ 3 août 1707. — Marie-Josette, b³ 16 janv. 1710. — Antoine, b³ 4 janv. 1712.

1698, (19 mars) Bou cherville. ¹

I. — HOBERTIN, JEAN, sergent de M. Deneau, b 1664. [CHARLES II. GAUTIER, Claire-Françoise, veuve de Christophe FEVRIER. Marie, b 21 et s¹ 27 déc. 1698 — Pierre, b¹ 27 avril 1700.

I. — HODIQUO DIT LAPOSSÉ, SÉBASTIEN, b 1616; s 21 oct. 1671, à Montréal. ⁹ LEMONNIER, Marie-Urbaine, b 1615; s⁹ 29 sept. 1695. Urbaine, b 1645; m⁹ 19 avril 1660, à Urbain BUSSARD; s⁹ 15 juillet 1681.

1666.

I. — HOELET, (OUELLET) RENÉ, b 1635, de St. Jacques du Hautpas, de Paris. RIVET, Anne, b 1642, de Séz.

1672, (27 novembre) Montréal. ⁴

I. — HOGUE, PIERRE, b 1648, fils de Jean et de Nicole Dubus, de N.-D. de Bellefontaine, évêché d'Amiens; s... 1^o NACHTA, Catherine, de la nation Puteotamite, b 1654; s⁴ 28 sept. 1676. Claude, b⁴ 21 oct. 1673. — Pierre, b⁴ 9 juillet 1675; s 23 avril 1697, noyé, à la Pointe-aux-Trembles de Montréal.

1676, (10 novembre) Montréal. ⁴

2^o THÉONON, Jeanne, [MICHEL I. b 1663. Jean-Baptiste, b⁴ 21 fév. 1680. — Geneviève, b⁴ 15 oct. 1689. — François, b 23 déc. 1687, à la Rivière des Prairies; m à Angélique COITEUX. — Marguerite, b⁴ 9 déc. 1691. — Marie-Thérèse, b 23 déc. 1682, à la Pointe-aux-Trembles de Montréal⁶; s⁴ 4 août 1699. — Jeanne, b 16 mars 1684, à Repentigny; m⁴ 15 mai 1702, à Pierre CHARTRAN.

I. — HOGUE, JACQUES. — Voy. ST. AGNE.

I. — HOINIER, LOUIS, b 1646, était à Boucherville, en 1681.

I. — HOMME, MICHEL. VALADE, Marie-Barbe, fille d'André et de Sara Cousseau. Michel, b juillet 1661, au Château-Richer⁶; m 5 juillet 1684, à Marie DROUET, à Montréal — Marie, b⁶ 11 nov. 1663; m 7 août 1679, à Pierre LEMAY, à Montréal. ⁶ — Romain, b⁶ 13 juin 1666. — Adrien, b⁶ 19 janv. 1669.

1684, (5 juillet) Montréal.

II. — HOMME, (L') RONIE (ROMAIN), [MICHEL I. DROUET, Marie, [MATHURIN I.

HORIEUX DIT LAFLEUR, RENÉ, de Nantes; s 30 mars 1693, à Lachine, noyé.

1672, (19 janvier) Montréal.

I. — HORNE, LOUIS, fils de Pierre et de Françoise Boutrole, de St. Quentin de Lompan, évêché de Rouen. LINÈRE, Marie, fille de Marode et de Michelle TETU, de St. Julien, évêché d'Angers.

HOSTAIN. — Variations et surnoms : HOSTIX — AUSTIN — OSTAIN — OSTAN — MARINEAU — MARINOT.

1691, (10 janvier) Beauport. ⁹

I. — HOSTAIN DIT MARINOT, JEAN, b 1664, fils de Pierre et de Catherine Jusmet, de St. Pierre de Marenne, en Saintonge.

TARDIF, Jeanne, [JACQUES I. Jean, b⁹ 23 nov. 1697; s 17 fév. 1717, à Québec. — Catherine-Jacquette, b⁹ 17 janv. 1696; s⁹ 4 mars 1717. — Marie-Jeanne, b⁹ 29 juillet 1694. — Marie-Madeleine, née le 4 sept. 1704, au Mont-Louis; b⁹ 8 sept. 1705. — Pierre, b⁹ 4 fév. 1707; m à Marie-Catherine LECOMPRE. — Louis, b⁹ 28 oct. 1708; m à Geneviève MARTIN-LADOCCEUR. — Marie-Genève, b⁹ 7 déc. 1711; s⁹ 18 août 1714. — Jacques, b⁹ 5 janv. 1714. — François, b⁹ 27 nov. 1716; s⁹ 11 avril 1717.

1676, (20 avril) Québec. ⁶

I. — HOTTE, PIERRE, fils de Pierre et de Collette Leclere, d'Angerville, évêché de Rouen.

GIRARD, Marie, [JOACHIM I. b 1661; s 23 janv. 1696, à Charlesbourg. ⁷ Louis, b⁶ 24 déc. 1676. — Pierre, b 28 nov. et s⁶ 26 déc. 1677. — Marie, b⁶ 15 avril 1679; 1^o m⁷ 16 janv. 1696, à Jean BLONDEAU; 2^o m⁷ 18 août 1704, à Jean VANIER; s⁷ 15 avril 1711. — Anne, b⁶ 9 mars 1681; m⁶ 22 oct. 1696, à Jean ROY; s⁷ 7 mai 1711. — Pierre, b⁶ 7 août 1690; m⁷ 29 oct. 1715, à Jacqueline BROUSSEAU. — Mathurin, b⁷ 13 déc. 1684; m⁶ 3 juin 1715, à Madeleine DAVAU; s⁶ 4 août 1749. — Marguerite, b⁷ 14 fév. 1693; m⁷ 12 fév. 1711, à Pierre MARTINEAU. — Françoise, b⁷ 1^{er} fév. 1683; s⁷ 22 juin 1684. — Marie-Anne, b⁷ 6 fév. 1686. — Marguerite, b 5 et s⁷ 8 juin 1689.

I. — HOUDAN, PAUL. MORIN, Marie, (1) de St. Jean-en-Grève.

I. — HOUDAN DIT GAILLARBOIS, JEAN. HEUDES, Marie, (2) b 1627, fille de Jacques et de Marguerite De la Mare, de Ste. Etienne de Houen.

HOUDE, ANGÉLIQUE, 1^o m à Aloxis BEAUDOIN; 2^o m à François SYLVESTRE, en 1733.

(1) Elle épouse, le 15 nov. 1665, Etienne Dauphin, à Québec.
(2) Elle épouse, Claude Herbin.

1655, (12 janvier) Québec.

I. — HOUDE, LOUIS, b 1617, fils de Noël et d'Anne LeFebvre, de Manou, au Perche; s...
 BOUCHER, Madeleine, [MARIN I.]
 Jean, b 1659; m 23 août 1678, à Anne ROULEAU, à Ste. Famille.^o — *Françoise*, b 1660; s 26 avril 1665, au Château-Richer.² — *Louis*, b 30 sept. 1662. — *Gervais*, b 23 déc. 1664; m 24 nov. 1689, à Catherine DENEVERAS, au Gap Santé. — *Jacques*, b 25 mars 1667; m 1692, à Louise BAUDEY. — *Marie*, b 10 août 1669; m 17 oct. 1685, à Isaac-Joseph GARNIER, à la Pointe-aux-Trembles de Québec.¹ — *Claude*, b 20 juillet 1671; m à Marie-Madeleine LEMAY. — *Louise*, b 1673; m 26 mai 1691, à Charles LEMAY. — *Marie-Anne*, b 25 déc. 1674; s 5 janv. 1675. — *Louis*, b 23 déc. 1675; m à Anne BRISSON. — *Joseph*, b 25 juin 1678; m 5 août 1697, à Louise-Angélique GARNIER. — *Simon*, b 31 mai 1680; m 23 nov. 1703, à Marie FRICNET, à St. Nicolas. — *Etienne*, b 5 avril 1682.

1678, (23 août) Ste. Famille.⁴

II. — HOUDE, JEAN, [LOUIS I.]
 s 30 mars 1701, à St. Nicolas.
 ROULEAU, Anne, [GABRIEL I.]
 Jean, b 14 mars 1682. — *Marie*, b 2 et s 17 fév. 1684. — *Marie*, b 5 fév. 1680, à St. Pierre, Ile d'Orléans. — *Jeanne*, b 24 août 1685. — *Marie*, b 29 août et s 29 sept. 1687. — *Jacques*, b 3 et s 12 nov. 1688. — *Marie-Anne*, b 3 fév. 1690. — *Gabriel*, b 14 mars 1692; m 21 nov. 1713, à Claire-Jeanne PELET, à Ste. Foye. — *Marguerite*, b 9 avril 1694. — *Pierre*, b 20 mars 1696, à Québec.¹ — *Antoine*, b 11 mai 1698.

1680, (21 novembre) Cap Santé.⁴

II. — HOUDE, GERVAYS, [LEUIS I.]
 DENEVERAS, Catharine, [GUILLAUME.]
 Marie-Anne, b 26 janv. 1693.
 II. — HOUDE, JACQUES, [LOUIS I.]
 BAUDEY, Louise, [JEAN I.]
 Marie-Anne, b 29 juin 1693, à la Pointe-aux-Trembles de Québec.
 II. — HOUDE, CLAUDE, [LOUIS I.]
 LEMAY, Marie-Madeleine, [MICHEL I.]
 Claude, b 31 mars 1696, à la Pointe-aux-Trembles de Québec.² — *Jean-Baptiste*, b...; m 3 fév. 1739, à Marie-Carlotte ROUSON.

1697, (5 août) Pt-aux-Trembles (Q).¹

II. — HOUDE, JOSEPH, [LOUIS I.]
 GARNIER, Louise-Angélique, [FRANÇOIS I.]
 Marie-Françoise, b 12 oct. 1700.
 II. — HOUDE, LOUIS, [LOUIS I.]
 BUSSON, Anne,
 Joseph, b 29 juillet 1700.
 II. — HOUDE, LOUIS, [LOUIS I.]
 LEMAY, Marie, [MICHEL I.]
 Jean-Baptiste, b...; m 7 janv. 1722, à Marie-Thérèse RIERNA, à Ste. Anne de la Pérade.

HOUFFLARD, PIERRE, chirurgien, est parrain en 1714, à l'Ange Gardien.

HOULET. — Voy. WILLIS.

I. — HOULET, JEAN, eordonnier.
 1^o L'ANCIÉ, Louise-Catherine.
 Elizabeth, b...; m 28 sept. 1733, à Etienne PAPILLON, à la Pointe-aux-Trembles de Québec.
 1733, (13 mai) Pt-aux-Trembles (Q.)
 2^o PAPILLON, Marie-Geneviève, [ETIENNE.]

HOURE. — Variations : AURÉ — LAFÉRIÈRE.

I. — HOURE et AURÉ, RENÉ, b 1630; s 12 juin 1706, à Champlain.⁴
 DAMANÉ, Denise, b 1641; s 4 22 sept. 1704.
 Joseph, b 24 oct. 1680. — *Marie-Jeanne*, b 4 24 fév. 1683; m 28 avril 1710, à Dominique DUBORD; s 4 21 mars 1712. — *Alexis*, b 4 25 mars 1685; m 4 27 fév. 1713, à Madeleine DUTACT. — *Marie*, b 4 13 sept. 1688; m 4 11 fév. 1709, à Jean-Baptiste DUBORD. — *Thérèse*, b...; m 4 31 janv. 1690, à Pierre CAILLIA. — *Marie*, b...; m 4 31 janv. 1690, à René COILLARD; s 21 avril 1699, à Batiscau. — *Pierre*, b...; m 4 3 nov. 1701, à Etienne DUBORD. — *Jean*, b...; m 24 nov. 1705, à Anne DUTAUT. — *René*, b 1667; s 23 mai 1683, à Montréal.

I. — HOUSSARD, CLAUDE, (1) b 1616, fils de Claude et de Jeanne Lambert, du Plessier, en Anjou; s 4 août 1689, à Batiscau.⁶
 COUTEAU, Madeleine, veuve d'Emery Cailleteau, b 1606, fille de Jean et de Jeanne Moran, de St. Jean d'Angély; s 6 10 sept. 1691.

1671, (11 octobre) Québec.

I. — HOUSSYÉ DIT BELLEROSE, JEAN, b 1641, fils de Mathieu et d'Elizabeth Ougan, de St. Laurent, ville de Dublin, en Irlande; s...
 DE PROVINCIEU, Marguerite, b 1631, fille de Louis et de Madeleine de Trota, bourg St. Maurice, évêché de Sens; s...
 Pierre, b 1668. — *Madeleine*, b 1672. — *Jean*, b 1674. — *Françoise*, b 1677. — *Marie-Anne*, b 1680.

1680, (18 avril) Cap Santé.

I. — HOUY, ROBERT, b..., fils de Jacques et de Jeanne de Cause, évêché d'Orléans; s...
 GORON, Anne-Françoise, [MICHEL I.]
 Madeleine, b...; m 1717, à Louis MAILLOT.

HOUYMET. — Voy. OUMET.

1690, (30 avril) Québec.⁶

I. — HUARD, JEAN, b 1641, fils de Marin et de Julienne Bouillet, de Courson, évêché de Chartres; s 5 d'c. 1708, à Lévis.⁶
 AMIOT, Anne-Marie, [MATHURIN II.]
 Marie, b 30 sept. 1671; m 9 janv. 1690, à Charles COUTURE; s... — *Jean*, b...; m à Angélique JOURDAIN; s 4 nov. 1751. — *Marie-Jeanne*, b 6 août 1674; m 13 juin 1695, à Joseph COUTURE; s 6 sept. 1757. — *Louise*, b 4 oct. 1676. — *Mathieu*, b 31 janv. 1679. — *Françoise*, b...;

(1) Contrat de mariage, 2 nov. 1653. — *Greffe d'Amery.*

m^e 18 avril 1701, à Eustache COUTURE; s... — *Etienne*, b^e 10 mars 1686; m 6 nov. 1719, à Marie-Thérèse DOLBEC, à St. Augustin. — *Marie-Anne*, b...; m^e 1^{er} nov. 1707, à Noël IGNACE; s... — *Angélique*, b...; m^e 4 août 1710, à Pierre GIRARD; s... — *Mathieu*, b...; m à Jeanne JOURDAIN; s^e 28 août 1760. — *Etienne*, b...; m à Marie-Anne DOLBEC; s... — *Jacques*, b^e 5 juin 1690; m^e 19 nov. 1716, à Angélique BOUCHER; s^e 8 août 1757. — *Geneviève*, b^e 21 avril 1692; 1^o m^e 19 novembre 1716, à Louis LEVASSEUR; 2^o m à Pierre DUSSAULT; s... — *Marguerite*, b 1694; 1^o m à Jean-Baptiste GRENET; 2^o m^e 23 nov. 1716, à Nau-Labru; s^e 9 juillet 1754.

1684, (12 avril) Champlain.

I. — HUARD, FRANÇOIS, b 1654, fils de Jérôme et de Anne Dubois, de St. Denis d'Amboise, évêché de Tours.
BRUNET, Jeanne, [MATHIEU I.]

HUAULT, CHARLES, Chevalier de MONTMAGNY, second gouverneur du Canada, de 1636 à 1648.

HUBERT, — *Variations et surnoms*: St. HUBERT — HÉBERT — LACROIX — LE GRAND LACROIX.

I. — HUBERT, FRANÇOIS-JACQUES, b 1610; s 2 fév. 1688, à la Pointe-aux-Trembles, Q.
LECOMTE, Marie, b 1630; s 21 nov. 1700, à Montréal.
François, b...; m 1691, à Ursule TURBARD. — *Renée*, b 1651; 1^o m 1676, à François REPOCHE; 2^o m à Julien SAUGEON; s 29 déc. 1729, à Québec. — *Françoise*, b 1639; 1^o m à J.-Bte. ST. AMOUR; 2^o m à Philippe GUSILLIER.

1691.

II. — HUBERT, FRANÇOIS, [FRANÇOIS I.]
TURBARD, Ursule, veuve de Jean Gely.
Madeleine, b...; m 26 janv. 1711, à Ignace SAMSON, à Québec. — *Marie-Anne*, b 1692; m 4 26 janv. 1711, à Ignace LECOURT; s 4 12 oct. 1757.

I. — HUBERT DIT LACROIX, NICOLAS, tailleur, b 1611; s 30 oct. 1687, à Montréal. —
LANDREAU, Marguerite, b 1626; s 4 30 oct. 1680.
Jacques, b 1654; 1^o m 4 24 nov. 1681, à Marguerite GODE; 2^o m 16 mars 1698, à Madeleine BAUDRY, à Boucherville; 3^o m 4 20 sept. 1699, à Marie DU VEAU-BERTHELOT. — *Ignace*, b 4 14 août 1656; m 6 20 mai 1687, à Barbe CHAUVIN. — *Elizabeth*, b 4 12 nov. 1658; 1^o m 4 20 déc. 1674, à Antoine REGNAUT; 2^o m 4 23 fév. 1688, à Jacques MILLET. — *Nicolas*, b 4 5 fév. 1661; s 4 3 juillet 1662. — *Louis*, b 4 12 mai 1663; m 4 10 juin 1696, à Madeleine TROTIER. — *Jean-Baptiste*, b 4 14 juillet 1665; s 4 9 janv. 1688..

I. — HUBERT, ELIZABETH, b 1651, fille de Claude et d'Isabelle Fontaine, de St. Gervais de Paris; m 20 août 1668, à Louis BOLDU, à Québec.

1609, (4 novembre) Québec.¹

I. — HUBERT, RENÉ, huissier, (1) b 1618, fils de René et d'Anne Horry, d^e Ste Geneviève des Ardennes, Paris; s 1^{er} sept. 1725.
DE LA CROIX, FRANÇOISE, b 1640, fille d'Antoine et de Barbe Cassin, de St. Maclou de Conflans, Paris; s 13 oct. 1711.
Jean-Baptiste-Renée, b 1^{er} mars 1670; m 1 30 janv. 1704, à Catherine DELAUNAY. — *Simon*, b 1 29 oct. 1671; m 2 janv. 1699, à Marie-Anne SARAULT, à Lorette. — *Louis-René*, b 1 25 nov. 1673; m 1 23 fév. 1705, à Angélique LAVERGNE; s 1706. — *Françoise-Marie*, b 1 19 janv. 1676; s 1 19 août 1679. — *Marie-Anne*, b 1 6 déc. 1677; m à Charles DE COUAGNE; s 2 8 août 1711. — *Charles-François*, b 1 21 juin 1680; s 1 4 nov. 1710, à Elizabeth BIÈRE; s 1 6 sept. 1754. — *Marie-Charlotte*, b 1 6 oct. 1683; m 1 10 fév. 1705, à Jacques PINGUET; s 26 avril 1760, à Ste. Foye. — *Pierre*, b 1684; s 1 23 déc. 1702.

1711, (22 novembre) Québec.²

2^o DE LA PORTE, Marie-Anne, veuve de François Génaple de Bellefroid; s 2 28 juin 1718.

1718, (1^{er} septembre) Québec.³

5^o FAVERON, Angélique, [NOËL I.]
s 7 fév. 1733.

Pierre, b 9 7 juin 1719; 1^o m à Marie-Charlotte LAMOUREUX; 2^o m 9 29 mai 1747, à Marie-Josette CHARTIER; s 29 nov. 1704, à Montréal. — *Charles-Régis*, b 9 21 juillet 1721; m 9 31 mai 1745, à Marie-Charlotte THIBAUT; s 9 25 mai 1770. — *Angélique-Louise*, b 9 11 juillet 1723.

1681, (24 novembre) Montréal.²

II. — HUBERT DIT LACROIX, JACQUES, [NICOLAS I.]
b 1650.

1^o GODET, Marguerite, [NICOLAS II.]
s 2 7 juillet 1697.

Jacques, b 17 déc. 1682, à Boucherville. — *Jacques*, b 1 12 mai 1684. — *Marie*, b 2 30 août 1687. — *Joseph*, b 2 17 et s 2 23 mars 1689. — *Jeanne*, b 2 5 mars 1630; s 2 18 avril 1703. — *Pierre*, b 2 22 mars 1692; m 20 sept. 1721, à Françoise CARDINAL, à Lachine. — *Marguerite*, b 2 25 juin 1694. — *Jean-Baptiste*, b 2 15 juin 1696. — *Marguerite*, b 2 7 juillet et s 2 4 déc. 1697.

1698, (16 mars) Boucherville.

2^o BAUDRY, Madeleine, [UBAIN I.]
s 26 mai 1699, à Montréal. —
Anonyme, b 2 et s 2 20 mai 1699.

1699, (20 septembre) Montréal.²

3^o DU VEAU-BERTHELOT, Marie, [MICHEL I.]
s 2 4 mai 1703.

Charles, b 2 21 juin 1700. — *Marie-Louise*, b 2 2 janv. 1702.

(1) Officier en chef de la Prévôté de Québec (1712), archevêque de Monseigneur Hubert, évêque de Québec, de l'ancien curé de Québec, David-Augustin Hubert, de René-Arthur-Richard Hubert, Protonotaire à Montréal, et de la famille de l'honorable John Neilson, de Québec. La famille Hubert occupait, en France, un des premiers rangs dans la magistrature.

1683, (13 septembre) P^{te}-aux-Trembles, Q. ⁴

I. — HUBERT, (1) François, b 1656, fils de Nicolas et de Jeanne Tyran, de N.-D. du Hâvre de Grâce, ville de Rouen.

FAQUES, Geneviève, (2) [JACQUES I. François, b ⁴ 13 fév. 1684. — Nicolas, b ⁴ 5 avril 1685; m 11 sept. 1719, à Thérèse GUAY, à Québec. ⁵ — François, b ⁴ 3 avril et s ⁴ 7 juin 1687. — Marie-Geneviève, b ⁴ 28 mai 1688; m ⁵ 20 juin 1707, à Jean-Baptiste BRASSARD. — Marie-Anne, b ⁴ 3 mai 1690. — Marguerite, b ⁴ 12 août 1692; m ⁵ 12 oct. 1716, à Pierre RICHER; s 1727. — Marie-Françoise, b ⁴ 6 mars 1695. — Joseph, b ⁵ 14 sept. 1700. — Elizabeth, b ⁵ 21 janv. et s ⁵ 11 fév. 1703. — Marie-Elizabeth, b 6 oct. 1697, à St. Augustin; m ⁵ 18 nov. 1715, à Jean MORIN; s ⁵ 28 juillet 1717. — Marie-Josette, b...; m ⁵ 2 juin 1702, à Charles BRASSARD.

1685, (8 février) Québec.

I. — HUBERT, PAUL, b 1647, fils de Nicolas et de Catherine Puant, de St. Paul, de Paris.

MICHEL, Françoise, b 1655, veuve de Gilles Dupont.

1687, (20 mai) Boucherville. ⁴

II. — HUBERT DIT LACROIX, IGNACE, [NICOLAS I. CHAUDVIN, Barbe, [PIERRE I. Pierre, b ⁴ 3 août 1691. — Ignace, b 8 avril 1688, à Montréal ⁵; s ⁵ 22 avril 1703. — Anonyme, b ⁵ et s ⁵ 23 fév. 1693. — Marie-Angélique, b ⁵ 29 mars 1694. — Jacques, b ⁵ 16 nov. 1696. — Louis, b ⁵ 6 juillet 1698; s ⁵ 5 mai 1704. — Jean-Louis, b ⁵ 18 mars 1700.

1689, (21 février) Boucherville.

I. — HUBERT, JACQUES, soldat, fils de Maugrin et de Jacqueline Hevier, de St. Barthélemi, évêché de Paris.

CHARON, Marie-Thérèse, (3) [PIERRE I. Marie-Angélique, L 11 août 1698, à Champlain.

1690, (2 janvier) Lorette.

II. — HUBERT, SIMON, [RENÉ I. LARUE, Marie-Anne, [FRANÇOIS. Marie-Renée, b 19 janv. 1700, à Québec. ⁵ — Marie-Madeleine, b ⁵ 28 janv. 1701; m ⁵ 14 janv. 1721, à André CHARTRÉ. — Marie-Charlotte, b ⁵ 2 juillet 1702. — Marie-Adrienne, b 4 janv. 1704. — Marie-Angélique, b ⁵ 19 mars 1705. — Pierre-Guillaume, b ⁵ 12 juin 1706; s ⁵ 23 août 1707. — Anne-Françoise, b ⁵ 9 oct. 1707. — Jean, b ⁵ 29 janv. 1709. — André, b ⁵ 9 mars 1711.

1690, (10 juin) Montréal.

II. — HUBERT DIT LACROIX, LOUIS, [NICOLAS I. OCTIER, Madeleine, [PIERRE II. Suzanne, b...; m 20 janv. 1738, à Pierre BEAUXE, au Détroit. — Marie-Marguerite, h 28 fév.

1700, à Batiscan ⁵; m 4 oct. 1718, à Louis MONEL, à Laprairie. — Louis-Joseph, b ⁵ 28 déc. 1701. — Marie-Véronique, b ⁵ 2 mai 1704.

1694, (19 avril) St. Michel.

I. — HUBLÉE, PIERRE.

DALONNE, Marie-Anne, veuve de Jacques Anès.

HUBOU. — Variations et surnoms: DES LONGS-CHAMPS. — TOURVILLE.

1620, (16 mai) Québec. ⁹

I. — HUBOU, GUILLAUME, (honorabile homme), demourant à la Côte Ste. Geneviève, s ⁶ 13 mai 1653.

ROLLET, Marie, veuve de Louis Hébert, s ⁶ 27 mai 1649.

I. — HUBOU, BARNE, s 31 oct. 1651, femme de Jean DUMAINE.

1640, (28 septembre) Québec. ⁹

I. — HUBOU DIT DES LONGSCHAMPS, MATHIEU, b 1628, fils de Nicolas et de Madeleine Poulin, de Menildurand, en Normandie; s 2 nov. 1678, à la Pointe-aux-Trembles de Montréal. ⁹ BOTFAITE, (BOTFAIN) Suzanne, b 1634, fille de Gilbert et d'Anne Bonne, de la ville de Gloucester, en Angleterre.

Athanase, b ⁹ 20 nov. 1650. — Mathurin, b ⁹ 11 août 1652; m à Catherine GOULET. — Jean, b ⁹ 9 août 1654, m à Marguerite GOULET. — Geneviève, b ⁹ 18 avril 1656; m ⁹ 29 oct. 1675, à Julien GARNIER. — Anne, b ⁹ 8 août 1658; 1^{re} m à René SAUVAGEAU; 2^e m 30 juillet 1691, à Moïse HILAREST, à Montréal. — Jacques, b ⁹ 2 mai 1660. — Nicolas, b ⁹ 22 juillet 1662. — Charles, b ⁹ 9 sept. 1664. — Madeleine, b ⁹ 16 janv. 1678.

II. — HUBOUT DIT DES LONGSCHAMPS, [MATHIEU I. MATHIEU.

GODLET, Catherine, [RENÉ II. Catherine, b 1696; m ⁹ 11 nov. 1715, à Jacques DUPRAT. — Michel, b 14 mars 1701, à Repentigny. — Agathe, b 25 déc. 1706, à St. François, Ile-Jesus ⁹; m 18 janv. 1731, à Jacques VAUDRY, à Lachenaie. — Marie-Machine, b 18 mars et s ⁹ 21 juin 1703. — Joseph, b ⁹ 26 avril 1704.

II. — HUBOUT, (1) JEAN-BAPTISTE, [MATHURIN I. GOULET, Marguerite, (2) [RENÉ II. Marie, b 1692; m 11 janv. 1712, à Pierre GARIÉPY, à St. François, I. J. ²; s 20 déc. 1729, à Lachenaie. — Augustin, b...; m ² 12 oct. 1712, à Elizabeth FORGET. — Geneviève, b 1696; m ² 5 nov. 1714, à Michel CHARRONNEAU; s ² 15 mai 1733.

I. — HUDDE, JACQUES, b 1641.

MEUNIER, Marie, b 1644.

Marie, b 18 août 1667. — Renée, b 23 fév. et s 3 murs 1670, à Québec. ⁹ — Suzanne, b ² 8 sept.

(1) Et très souvent "Hébert."

(2) Elle épouse, le 8 juin 1711, Louis Rousseau, à Québec.

(3) Elle épouse, le 30 janv. 1701, Antoine Piette, à Sorel.

(1) Dit Tourville.

(2) Elle épouse, le 3 mars 1690, Michel Feuillon, à Repentigny.

1671 ; 1^o m 1691, à Claude FONSAN ; 2^o m 21 nov. 1700, à Jacques RAVIOT, aux Trois-Rivières ; s² 27 juillet 1711. — Jacques, b 10 juin 1671, à Beauport. — Jacques, b² 9 juin 1676.

1676, (13 juillet) Québec. ⁶

I. — HUDON DIT BEAULIEU, PIERRE, b 1649, fils de Jean et de Françoise Durand, de Notre-Dame de Chemille, évêché d'Angers ; s 23 avril 1710, à la Rivière-Ouelle. ⁵

GODEL, Marie, [JEAN I. Marie-Gertrude, b⁶ 8 juillet ; m⁶ 4 juillet 1697, à Julien FORTIN. — Pierre, b⁶ 16 mai 1679 ; m à Marie-Claire PARADIS. — Catherine-Marguerite, b 2 juillet 1681, à l'Het⁶ ; m⁶ 6 juin 1701, à Guillaume PARADIS. — Joseph, b⁶ 1^{er} juin 1685 ; m⁶ 28 juillet 1711, à Geneviève GAMACHE ; s⁶ 12 déc. 1711. — Jean-Baptiste, b⁶ 26 avril 1687 ; m⁶ 9 janv. 1713, à Angélique GAGNON. — François, b⁶ 8 avril 1689 ; 1^o m à Geneviève PARADIS ; 2^o m 5 fév. 1722, à Marie-Angélique EMOND, à Ste. Anne. — Nicolas, b⁶ 3 juin 1691 ; m⁶ 27 nov. 1713, à Madeleine BOUCHARD. — Jean-Bernard, b⁶ 2 fév. 1694 ; m⁶ 13 juin 1718, à Marie-Charlotte GAGNON. — Marie-Françoise, b⁶ 27 mars 1696 ; m⁶ 25 avril 1718, à Jean PARADIS. — Louis-Charles, b⁶ 15 déc. 1697 ; m à Angélique LEVÊQUE. — Alexis, b⁶ 3 août 1700 ; s⁶ 1^{er} avril 1720.

I. — HUÉ, JEAN, de Petit-Couronne, évêché de Rouen.

VERGER, Marie, d'Angers.

I. — HUE, MARIE, m 7 janv. 1668, à Jean BOESMÉ, à Québec.

I. — HUET, (1) AMATEUR, était à Québec, en 1685.

I. — HUET DIT LAGARDE, TOUSSAINT.—Voy. LA GARDE.

1679, (27 novembre) Montréal. ⁴

I. — HUET, (2) JOSEPH, b 1650, fils de Michel et de Jeanne Jacquelin, de la ville Dulude, évêché d'Angers.

CHOUOT, Catherine, [JEAN I. b 1681 ; s 31 mai 1703, à Boucherville⁵. Jean-Joseph, b⁴ 3 janv. 1681. — Pierre, b⁵ 12 nov. 1682. — Jean, b⁵ 11 janv. et s⁵ 22 fév. 1685. — Jean, b⁵ 19 mai 1688. — Jacques, b⁵ 27 juillet 1690. — Marin, b⁵ 22 sept. 1692. — Michel, b⁵ 29 sept. 1694. — Charles, b⁵ 2 nov. 1696. — Marie, b⁵ 19 nov. 1698. — Nicolas, b⁵ 15 avril 1701.

1689, (20 avril) Batiscau.

I. — HUET DIT LAVIOLETTE, DENIS, b 1668, fils de Maurice et de Louise Richer, de St. Denis, évêché de Chartres ; s 17 mars 1700, à St. Thomas. ⁶

DUPONT, Marie-Anne, (3) [GILLES I.

(1) Chevallier, seigneur Durivault. Capitaine de vaisseau du Roy, et commandant les troupes de la marine.

(2) Duluth—Dulude.

(3) Elle épouse, mai 1700, Michel Masson, à St. Thomas.

Marguerite, b⁶ 10 août 1692. — Jean, b⁶ 27 juillet 1694. — François, b⁶ 1^{er} nov. 1696 ; s⁶ 7 fév. 1700. — Marie-Madeleine, b⁶ 20 mai 1698. — Marie-Geneviève, (posthume) b⁶ 5 sept. 1700 ; s⁶ 4 juillet 1701.

1680, (16 octobre) Lachine. ⁷

I. — HUGUET, RENÉ, b 1651 ; s⁷ 27 juin 1691, tué par les Iroquois.

PENRIN, Barbe, (1) [HENRY I. André, b⁷ 13 oct. 1683. — Anne-Françoise, b⁷ 12 janv. 1686. — René, b⁷ 20 sept. 1688 ; s⁷ 16 janv. 1689.

I. — HULIN, PHILIPPE, b 1617.

LEMAIRE, Anne, b 1637. Marie-Anne, b 16 mars 1677, à Lorette.

I. — HUNAUT, JACQUES, b 1645 ; s 2 déc. 1690, à Sorel.

1684, (23 novembre) Montréal. ²

I. — HUNAULT DIT DESCHAMPS, TOUSSAINT, b 1628, fils de Nicolas et de Marie Benoit, de St. Pierre, évêché de Bellovacenas.

LORCUEIL, Marie, b 1638, fille de Pierre et de Marie Bruyère, de St. Vivien, de Rouen.

Thécle, b² 23 sept. 1655 ; m² 29 janv. 1669, à Thomas CUERTEN ; s² 12 mars 1674. — André, b² 3 août 1657 ; m à Mario LACHAPELLE. — Jeanne, b² 2 nov. 1658 ; 1^o m² 2 fév. 1672, à Adrien QUEVILON ; 2^o m 1697, à Jacques CORVAL ; 3^o m 7 mai 1699, à Pierre TAILLEFER. — Pierre, b² 22 nov. 1660. — Marie-Thérèse, b² 12 fév. 1663 ; m² 24 nov. 1676, à Guillaume LECLERC. — Mathurin, b² 27 déc. 1664 ; s² 25 juin 1671. — Françoise, b² 5 déc. 1667 ; 1^o m² 9 déc. 1681, à Nicolas JOLLY ; 2^o m 1693, à Jean CHARPENTIER. — Toussaint, b² 1^{er} mai 1671 ; s² 7 mai 1673. — Toussaint, b² 25 août 1673 ; 1^o m 2 juillet 1691, à Marie-Antoinette PAQUET ; 2^o m à Françoise AUGER ; s 22 oct. 1748, au Sault-au-Récollet. — Charles, b² 25 juillet 1676.

I. — HUNAUT, TOUSSAINT.

ARCOUET, Marie. André, b 1665 ; m 11 nov. 1686, à Marguerite LANGLOIS, à la Pointe-aux-Trembles de Montréal³ ; s 6 juillet 1707, à Varennes. — Pierre, b 1663 ; m³ 5 déc. 1686, à Catherine BEAUCHAMP.

1691, (2 juillet) Québec.

II. — HUNAULT, TOUSSAINT, [TOUSSAINT I. s 22 oct. 1748, au Sault-au-Récollet.

1^o PAQUET, Marie-Etienne, [ETIENNE I. Gabriel, b 26 nov. 1692, à Montréal⁴ ; s⁶ 7 août 1694. — Gabriel, b⁶ 30 mai 1695. — Marie-Madeleine, b⁶ 23 sept. 1697. — Marguerite, b⁶ 22 août 1699 ; m 1724, à Jean MIGNERON. — Angélique, b 1706 ; m 30 janv. 1725, à Paul MATIAS, à Lachine. ⁶ — Catherine, b 1704 ; m⁸ 8 janv. 1725, à André FORAN. — Louis, b 30 avril 1713, à St. François, I. J. ⁷ — Gabriel, b... ; m⁷ 24 fév. 1716.

(1) Elle épouse, le 31 déc. 1686, Jacques Arrivé, à Lachine.

à Marie-Anne EUSTACHE. — Marie, b...; m⁷ 10 janv. 1717, à Jean-Baptiste POITEVIN. — *Toussaint*, b 23 mars 1702, à Repentigny.

2^e AUGER, Française, (1) [JEAN-BAPTISTE II. Française, b...; m 27 juillet 1750, à Pierre PAQUET, au Sault-au-Récollet. — *Jean-Baptiste*, b... — *Marie-Charlotte*, b 1730; m³ 27 sept. 1751, à André CASAL.

1656, (11 novembre) P^{ie}-aux-Trembles, M. ³

II. — HÉNAU, ANDRÉ, [TOUSSAINT I. s 6 juillet 1707, à Varennes. LANGLOIS, Marguerite, [HONORÉ I. André-Joseph, b³ 24 janv. 1694; m 22 nov. 1718, à Marie-Anne TETRO, à Contrecoeur.

1686, (5 décembre) P^{ie}-aux-Trembles, M. ²

II. — HÉNAU, PIERRE, (2) [TOUSSAINT I. BEAUCHAMP, Catherine, [JACQUES I. Jacques, b² 10 mai et s 23 sept. 1694. — *Claude*, b² 17 juillet 1696. — *Marie-Anne*, b 23 mars 1690; s² 13 oct. 1693. — *Jean-Baptiste*, b² 16 fév. 1699. — *André*, b...; s 30 nov. 1700, à Boucherville. — *François*, b 1700; s³ 19 déc. 1702. — *Marie-Jeanne*, b...; m 3 fév. 1728, à Etienne MARION, à Rep-nigny. — *Pierre*, b... — *Antoine*, b 8 mars 1692, à Montréal; m à Catherine LEFÈVRE. — *Marguerite*, b...; 1^o m à Jacques MORISSEAU; 2^o m⁴ 24 janv. 1730, à Pierre QUINTIN.

II. — HUNAU, ANDRÉ, [TOUSSAINT I. LACHAPPELLE, Marie. Charles, b 17 mai 1689, à Montréal.

HUOT, — Variations : HUAUX — HUAUT.

1662, (24 juillet) Québec. ³

I. — HUOT, DIT SAINT-LAURENT, NICOLAS, b 1629, fils de Laurent et d'Anne B. auvillain, de St. Germain d'Auxerre, de Paris; s...

FAYETTE, Marie, b 1641, fille d'Étienne et d'Anne Lecocher, de Paris; s...

Jeanne, b² 27 nov. 1662; s³ 14 janv. 1663. — Marguerite, b² 18 fév. 1664; m 7 janv. 1665, à Nicolas DURAND, à la Rivière-Québec. — *Marie-Anne*, b³ 9 janv. 1666; 1^o m à Louis GARNAUT; 2^o m³ 8 janv. 1689, à Jean PELLEFIER. — *Geneviève*, b² 7 fév. 1668; m 25 juillet 1699, à Pierre MERIELL, à Montréal. — *Madeleine*, b 17 fév. 1670, au Château-Richer⁶; m³ 26 nov. 1695, à Michel BOUCHER. — *Charlotte*, b² 11 mars 1672; m 1703, à Charles ROBINSON. — *Lauréol-Etienne*, b³ 30 janv. 1673; 1^o m³ 3 nov. 1699, à Françoise FAVERON; 2^o m 19 sept. 1718, à Marie-Josette CADORET, à Lévis. — *Joseph*, b² 13 oct. 1675; m³ 23 janv. 1708, à Geneviève COCHON. — *Nicolas*, b³ 8 juillet 1678; m à Louise AVOT. — *Françoise*, b² 2 mai 1680; m³ 9 nov. 1700, à Jacques JANET. — *Ignace-François*, b³ 11 oct. 1682.

(1) Elle épouse, le 29 avril 1751, Jacques Chaperon, au Sault-au-Récollet.

(2) Fermier de M. Daneau.

1671, (25 novembre) L'Ange-Gardien. ⁴

I. — HUOT, MATHURIN, b 1646, évêché d'Angers; s avant 1712.

LETARTRE, Marie, [RENÉ I. Marie-Anne, b² 14 mai 1674; m⁴ 14 avril 1692, à Louis GARNAUT; s⁴ 4 mars 1703. — *Jean*, b⁴ 11 juillet 1677; m⁴ 17 janv. 1701, à Madeleine ROUSSIN. — *Louise*, b⁴ 20 déc. 1679; m⁴ 8 avril 1698, à Jean GARNAUD. — *René*, b⁴ 1^{er} sept. 1682; m 6 oct. 1704, à Louise PARANT, à Beauport. — *Pierre*, b⁴ 4 janv. 1685; m³ 26 fév. 1710, à Marie-Anne PARANT. — *Jacques*, b⁴ 6 avril 1687; m⁴ 23 nov. 1711, à Adélie TRUDEL. — *Marguerite*, b⁴ 12 fév. 1689; s⁴ 12 juin 1699. — *Nicolas*, b⁴ 1^{er} nov. 1691; m³ 3 fév. 1716, à Marie-Louise NICOLAS. — *Thérèse*, b⁴ 12 déc. 1693; m⁴ 13 avril 1711, à Joseph CORÉ. — *Marie-Madeleine*, b⁴ 20 déc. 1695; m⁴ 4 fév. 1716, à Jean CORÉ.

1699, (3 novembre) Québec.

II. — HUOT, LAURENT-ÉTIENNE, [NICOLAS I. 1^o FAVERON, Française, [NOËL I. Joseph, b 19 déc. 1700, à St. Nicolas. — *Nicolas*, b⁴ 18 déc. 1701; s⁴ 2 mars 1702. — *Marie-Françoise*, b⁴ 7 juin 1703.

1718, (19 septembre) Lévis. ²

2^o CADORET, Marie-Josette, [GEORGE I. Ignace, b...; m à Geneviève BOUCHER. — *Marie-Anne*, b² 9 mars 1731; m² 18 janv. 1751, à Joseph BÉGIN. — *Marie-Marguerite*, b² 9 mars 1731; m² 19 avril 1751, à Prisque BOUCHER.

1651, (27 novembre) Québec. ³

I. — HUPE DIT LAGROIX, MICHEL, chapelier, b 1616, fils de Paul et de Marie Vasseur, d'Alençon; s 3 mars 1691, à Beauport.

ROUSSIN, Madeleine, b 1626, fille de Jean et de Madeleine Giguères, de Tourouvre, au Perche.

Mathieu, b² 11 fév. 1633. — *Antoine*, b² 29 sept. 1654; m à Ursule DURAND. — *Nicolas*, b² 25 oct. 1656, m 29 avril 1689, à Marie BÉDARD, à Charlesbourg⁷; s... — *Jacques*, b² 8 mai 1661; m³ 5 fév. 1686, à Suzanne NORMAND; s³ 3 juin 1731. — *Marie-Madeleine*, b² 15 janv. 1633; 1^o m déc. 1678, à Louis BÉDARD; 2^o m² 1719, à Jacques PARANT. — *Catherine*, b² 15 oct. 1663; m 1654, à Paul CHALFOUR; s³ 30 sept. 1689, noyé.

1680, (29 avril) Charlesbourg.

II. — HUPE NICOLAS, [MICHEL I. BÉDARD, Marie, (1) [ISAAC I. Charles, b 2 fév. 1681, à Québec; m 15 nov. 1701, à Thérèse RIPOCHE, à l'Ange-Gardien.

1686, (5 février) Québec. ³

II. — HUPPÉ, JACQUES, [MICHEL I. s³ 3 juin 1731.

LE NORMAND, Marie-Suzanne, [JEAN I. Hélène-Félicie, b² 10 janv. 1703. — *Jeanne-Françoise*, b 23 nov 1688, à Beauport⁸; m² 10 nov. 1707, à Thomas BÉDARD. — *Marie-Suzanne*,

(1) Elle épouse, le 29 avril 1751, Jacques Chaperon, au Sault-au-Récollet.

(2) Fermier de M. Daneau.

(1) Elle épouse, le 17 février 1651, André Aucler, à Québec. 21

b^o 17 juin 1690. — *Jean*, b^o 3 fév. 1692; m^o 26 nov. 1714, à Catherine-Louise LANGLOIS. — *Marie-Françoise*, b^o 23 déc. 1693; m^o 10 janv. 1717, à Jean-Baptiste BRASSARD. — *Elizabeth*, b^o 25 mai 1695; m^o 14 nov. 1712, à Charles BEDARD. — *Joseph*, b^o 6 nov. 1696; m^o 27 nov. 1728, à Charlotte JÉRÉMIE. — *Marquerte-Marie-Charlotte*, b^o 21 juillet 1698. — *Jacques-François*, b et s^o 2 nov. 1700. — *Louis-François*, b^o 20 oct. 1704. — *Jean-Baptiste*, b^o 27 mars 1706; m^o 17 janv. 1735, à Marie-Elizabeth DE BLÉ; s^o 16 sept. 1747. — *Geneviève*, b^o 7 fév. 1708. — *Marie-Jeanne*, b...; m nov. 1707, à Charles-Thomas BEDARD. — *Pierre*, b^o 28 juillet 1712.

II. — HUPPÉ, ANTOINE, [MICHEL I.
DENARD, Marie-Ursule. [NICOLAS I.

Madeleine, b 10 avril 1679, à L'Ange-Gardien; m^o 13 janv. 1698, à Nicolas BROUSSEAU. — *Jacques*, b^o 7 juillet 1681. — *Marie-Suzanne*, b^o 17 mars 1686; m^o 4 oct. 1707, à Joseph GABOURY. — *Marie-Françoise*, b 8 mars 1696, à Beauport⁴; m 22 fév. 1724, à Pierre PAYMENT, à Québec. — *André*, b^o 2 mai 1689; m^o 4 mars 1737, à Marie-Josette BÉLANGER; s^o 11 nov. 1758. — *Catherine*, b^o 16 nov. 1683. — *Antoine*, b^o 17 déc. 1704; 1^o m à Marguerite POULIOT; 2^o m^o 19 janv. 1756, à Marie-Louise TRUCHON. — *Thomas*, b^o 30 mai 1701; m^o 7 nov. 1747, à Jeanne SPENNARD. — *Michel*, b^o 4 juin 1691. — *Angélique*, b^o 22 janv. 1694; m^o 7 nov. 1712, à Jean PRESSEAU. — *Marie-Ursule*, b^o 4 11 oct. 1697; s^o 16 janv. 1698. — *Marie-Ursule*, b^o 4 12 mars 1699.

1679, (27 novembre) Trois-Rivières. ⁵

I. — HUQUERRE, FRANÇOIS, b 1649, fils de Jean et de Marie Roux, de St. Sulpice, évêché d'Orléans.

1^o KOESKI, Marie-Madeleine, b 26 nov. 1679, à 35 ans, fille de Koeski et d'Arabouska, sauvages infidèles, sokokouis; s^o 26 nov. 1680.

1684, (9 octobre) Québec.

2^o LOUBÉ, Marie (1) b 1644, veuve de Simon Esnard.

Anonyme, b et s^o 16 juillet 1682. — *Jean-François*, b^o 5 juillet 1683; s^o 14 déc. 1687. — *Marguerite*, b 5 et s^o 22 juillet 1683. — *Pierre*, b 28 avril et s^o 2 mai 1687.

I. — HURAULT, CATHERINE, b...; m 1663, à Jean Du MARCÉ.

1667, (29 octobre) Québec. ²

I. — HURAULT, FRANÇOIS, b 1641, fils de Pierre et de Marie Godfrey, de Ste. Catharine, évêché d'Orléans.

LANGUILLE, Marguerite, b 1636, veuve de Richard Grouard.

Anonyme, b^o 2 et s^o 13 août 1670. — *Marie*, b^o 3 mai 1669; 1^o m^o 14 janv. 1686, à Nicolas ROUSSELOT; 2^o m^o 22 juillet 1709, à Richard TESTU. — *Elizabeth*, b^o 2 8 janv. 1673. — *Marie-Madeleine*, b^o 22 nov. 1674; m 1689, à Jean GUAY. — *Anonyme*, b^o 2 et s^o 11 avril 1680.

(1) Elle épouse, le 10 novembre 1688, André Bonin, aux Trois-Rivières.

HURET, CLAUDE, tanneur, b 1652; s 6 sept. 1732, à Québec.

HURETTE, DENIS. — Voy. HUET.

1690, (31 juillet) Québec.

I. — HURET DIT ROCHEFORT, BERNARD, fils de Jean et de Madeleine Judic, de St. Jean, Port-Royal; s...

FISSET, Marie, [ABRAHAM I.
Marie-Madeleine, b 1694; s 18 janv. 1703, à St. Thomas. — *Marie*, b 1692; s^o 19 janv. 1703. — *Elizabeth*, b^o 11 fév. 1697; s 19 déc. 1716, au Château-Richer. — *Jean-Baptiste*, b^o 11 mai 1699. — *Marie-Anne*, b^o 28 mai 1702. — *Pierre*, b^o 1^{er} juillet 1704. — *Anonyme*, b^o 2 et s^o 22 août 1706. — *Geneviève*, b^o 2 10 sept. 1707.

I. — HURON DIT BOURGAINVILLE, (1) JEAN, b 1651, fils de Jean de Marie Royer, de Blonville, en Normandie; 30 nov. 1687, aux Trois-Rivières. PEPIN, Jeanne, [GUILLAUME I.

IIUS. — Variations et surnoms : PAUL — PAULUS MILIER — CORPORAL — LE HUS.

1679, (15 septembre) Québec. ⁵

I. — HUS, JEAN, b 1644, fils de Noël et de Marie Honfrey, de Petit-Couronne, évêché de Rouen; s^o 29 nov. 1694.

VERGEN, Marie, fille de François et de Michella Curel, de Trinité, évêché d'Angers.

Jean, b^o 19 août 1671; m^o 26 nov. 1700, à Marie-Anne MAUFAIT. — *Marie-Marguerite*, b^o 17 mars 1673. — *Jean-François*, b^o 28 fév. et s^o 7 mai 1674. — *Henriette*, b^o 2 sept. 1675. — *Marie-Anne*, b 1690; s^o 14 avril 1702.

I. — IUS, PAUL, b 1643.

BAILLARGEON, Jeanne, [MATHURIN I.
b 1655.

Louis, b 1670; m 1699, à Louise-Angélique NIQUET. — *Jean-Baptiste-Antoine*, b 18 mars 1672, à Sorel⁹; m à Thérèse NIQUET. — *Marc-Antoine*, b^o 11 oct. 1673; m à François LAVALLEE. — *Jean-Baptiste*, b^o 25 mars 1675. — *Pierre-Jean*, b^o 22 janv. 1677; m à Jeanne VANET. — *Catherine*, b^o 6 mai 1680. — *Paul*, b 1682; s^o 8 juin 1690, assassiné par les Iroquois. — *Marie*, b^o 31 août 1683; m 11 juin 1711, à Pierre LOISEAU, à l'Île Dupas. — *Jean*, b 8 mai et s^o 28 nov. 1687. — *Léonard*, b^o 13 avril 1685; s^o 28 nov. 1687. — *Joseph*, b 1690; s^o 19 fév. 1723. — *Geneviève*, b^o 18 mai 1691; m à Pierre SALVAYE. — *Etienne*, b^o 29 juin 1694; m 1722, à Marie-Ursule FAFART. — *Catherine*, b^o 23 nov. 1696.

1699.

II. — HUS, (2) MILLIER DIT PAUL, LOUIS, [PAUL I.
NIQUET, Louise-Angélique. [RENÉ I.
Marc-Antoine, b 1^{er} janv. 1701, à Sorel; 1^o m...; 2^o m 6 juillet 1744, à Marie DUDAU, aux Trois-Rivières. — *Thérèse*, b 17 mars 1709, à l'Île Dupas. — *Marie-Anne*, b^o 17 mai 1711.

(1) Voy. Hérou, à la page 304.

(2) Et His.

I. — HUST, JEAN, b 1641, était à la Rivière-du-Loup, en 1631.

I. — HUTELOT, (1) FRANÇOIS.

I

IGEON, VIVIEN. — Voy. JEAN — VIVIEN.

IMBAULT. — Voy. RAINBAULT.

I. — IMBAULT, JACQUES, de St. Jacques, évêché de Troyes, en Champagne.
PACÉ, Perette.
Marie, b...; m 5 août 1724, à Louis FADAS, à Québec.

INARD, JEAN, soldat, b 1633; s 3 oct. 1696, à Québec; (mort subit.).

1669, (27 octobre) Ste. Famille. *

I. — INARD DIT PROVENÇAL, PAUL, b 1647, fils de Barthélemy et de Françoise Primeau, de St. Rémi, évêché d'Arles; s...
Bonville, Marie, b 1651, fille de Toussaint et de Louise Debelheur, de Brièche, évêché de Paris; s...
Marie-Madeleine, b 4 août et s 26 oct. 1670.
— Catherine, b 4 9 et s 4 20 mai 1672. — Anonyme, b 4 et s 4 25 oct. 1676. — Marie-Anne, b...; m 10 fév. 1687, à SIMON ARCAN, à Batiscau — Jean-Robert, b 5 mai 1680, à Beauport. — Noël, b 6 17 janv. 1682.

1682, (1^{er} novembre) Contreccœur.

I. — INARD DIT PROVENÇAL, JEAN, b 1642, fils de Jean et de Catherine Rosière, de St. Jean, évêché d'Aix, en Provence; s 1683.
VIARD, Marguerite, (2) veuve de Mathurin Bernard.

1648.

I. — ISABEL, GUILLAUME, (3) s 1652.
DODIER, Catherine, (4) b 1628.
Pierre, b 11 et s 22 sept. 1649, aux Trois-Rivières. — Jeanne, b 2 oct. 1650; m 1667, à Jean LE PELÉ. — Françoise, b...; m 1690, à Pierre RENAULT.

1669, (10 octobre) Ste. Famille. *

I. — ISABEL, ADRIEN, b 1631, fils de Jean et de Marie Adam, de Reux, évêché de Lizieux; s 7 janv. 1676.
POITEVIN, Catherine, (5) b 1641, fille de Guillaume et de Françoise Macré, de St. Nicolas Des Champs, évêché de Paris; s...

(1) Marquis de Romprey, seigneur d'Autrê, capitaine d'une compagnie.

(2) Elle épouse, le 25 sept. 1684, Joseph Serran, à Laprairie.
(3) Conçue, le 16 août 1636, une terre de 24 arpents, de M. de Montmagny, gouverneur.

(4) Elle épouse Pierre Le Pellé.

(5) Elle épouse, le 4 nov. 1676, Jean Bourassa, à Ste. Famille. — Enregistré aussi le 6 nov. 1676.

Adrien, b 28 et s 31 août 1670 — Jean-Pierre, b 13 mars 1672. — Marie, b 9 mars 1674; m 30 sept. 1698, à Marguerite LEMELIN. — Catherine, b 30 mars 1676.

1673, (11 avril) Château-Richer.

I. — ISABEL, MICHEL, b 1635, frère du précédent.
BIDON, Marie, (1)
veuve de Pierre Ronillard; s...
Marie, b 1674; m 24 nov. 1695, à Pierre FOURNIER, à St. Thomas. — Louis, né 26 nov. 1677, à Québec; b 9 fév. 1678; m 4 11 août 1704, à Marie-Barbe PROU.

1698, (30 septembre) Québec. (2)

II. — ISABEL, MARC, [ADRIEN I.
LEMELIN, Marguerite, [JEAN I.

I. — ISAMBERT, JEAN, b 1650, fils de François et d'Anne Dumanche, de St. Livier, évêché de Metz; s 20 fév. 1635, à Contreccœur.

I. — ISAMBERT, CATHERINE, b 1651, sœur du précédent; m 9 sept. 1673, à Louis DENIS-LAFONTAINE, à Québec.

ITASSE, MARGUERITE, fille de Jacques Aubuchon.

J

1670, (14 octobre) Québec.

I. — JACOB, ETIENNE, notaire royal, Juge de la Côte de Beauport, b 1649, fils d'Emes et de Jeanne Bellejambe, de St. Germain; s...
FRESSER, Jeanne, b 1653, fille d'André et de Marie Avisa, de St. Nicolas des Champs; s...
Angélique, b 22 nov. 1671, à l'Ange-Gardien; m 2 18 fév. 1692, à François MEUSNIER. — Ursule, b 2 12 mars 1674; m 2 22 oct. 1696, à François FAFARD. — Marguerite, b 2 27 nov. 1677; m 2 30 avril 1702, à Pierre TRUDEL. — Marie, b 2 3 sept. 1679; m 2 27 avril 1699, à Prisque LESSARD. — Anne, b 2 25 mai 1682; m 2 24 nov. 1704, à Joseph ROUSSIN. — Madeleine, b 2 27 avril 1685; m 2 1^{er} déc. 1706, à Alexis GAUDIN. — Catherine, b 2 21 avril 1688; m 2 18 janv. 1712, à Antoine GAUDIN. — Joseph, b 2 31 janv. 1691; m 5 juin 1714, à Madeleine Canon, à Ste. Anne. — Etienne, b 2 12 janv. 1698.

1692, (18 février) Québec. *

I. — JACOTI DIT BEAUSOLEIL, JEAN, fils de Pierre et de Marie Bonnevie, de St. Martial, évêché de Périgueux.
MASSARD, Marie, [NICOLAS I.
s 16 déc. 1702.
Marie, b 4 6 sept. 1693; s 4 17 déc. 1702. — Anne, b 4 29 mars 1695; m 4 8 janv. 1714, à Jean BAROI. — Marie-Anne, b 4 25 oct. 1697; s 4 19

(1) Elle épouse, le 9 fév. 1673, Jacques Posé, à Québec.

(2) Date du contrat de mariage. — Greffe de Hageot.

sept. 1703. — *Michelle*, b⁴ 13 nov. 1699; m⁴ 17 avril 1714, à Nicolas BOUNDET. — *Louise*, b⁴ 26 janv. 1703.

1663, (25 octobre) Château-Richer.¹

I. — JACQUEREAU, JEAN, b 1628, de la Rochelle. GUIOT, Catherine, b 1646, de La Rochelle. *Jean*, b¹ 13 oct. 1664. — *Marguerite*, b¹ 4 janv. 1666; 1^o m 29 janv. 1686, à Charles de TRÉPAGNY, à Québec²; 2^o m³ 21 avril 1704, à René BOUCHAULT; s⁵ 17 mai 1731. — *Anne*, b¹ 19 sept. 1667; m³ 6 juin 1689, à Louis MENCIER; s² 4 fév. 1703. — *Jean*, b¹ 30 mars 1669. — *François*, b² 24 fév. 1671, à l'Ange Gardien.⁵ — *François*, b⁵ 5 déc. 1672. — *Jean*, b⁵ 30 nov. 1674. — *Louis*, b¹ 18 fév. 1676. — *Aleris*, b⁵ 15 juillet 1679. — *Nicolas*, b⁵ 12 janv. 1681. — *Madeleine*, b⁵ 24 mai 1683.

I. — JACQUES, engagé de M. Jacques Mahou; s 15 juillet 1636, à Québec, noyé.

I. — JACQUES, engagé des Ursulines; s 17 fév. 1636, à Québec, mort d'apoplexie.

I. — JACQUES, b 1634, natif de Xaintes; s 21 août 1699.

1668, (17 mai) Québec.

I. — JACQUES, Louis, b 1662, fils de Nicolas et de Marie Foyer, d'Amiens, en Picardie. LEROUX, Antoinette, [FRANÇOIS I. Geneviève, b 12 et s 18 avril 1689; à Charles-bourv. ⁵ — *Nicolas*, b⁵ 28 sept. 1691; 1^o m⁵ 17 oct. 1712, à Marie-Josette BEDARD; 2^o m⁵ 1719, à Catherine ALAIN. — *Louis*, b⁵ 8 fév. 1691; m⁵ 1719, à Marguerite SÉGUIN. — *Pierre*, b⁵ 11 mars 1697; m⁵ 1720, à Marie-Ambroise CHALIFOUR. — *Charles*, b⁵ 15 avril 1700; s⁵ 18 janv. 1703. — *Catherine*, b⁵ 1^{er} mai 1703; m⁵ 1722, à Martin LEFFEVRE. — *Anne*, b⁵ 25 avril 1706; m⁵ 1722, à Louis GUILLEBERT. — *Marie-Madeleine*, b⁵ 10 nov. 1708. — *Thomas*, b⁵ 30 juin 1711; s⁵ 15 sept. 1714. — *Thérèse*, b 4 mars et s⁵ 12 sept. 1714.

JACQUES, PHILIPPE. — Voy. PASQUET.

I. — JACQUET DIT CHAMPAGNE, ELIE, (1) s 24 juin 1661.

I. — JACQUET, FRANÇOIS, convreur en ardoise, s 26 sept. 1677, à Québec.² VENOT, Catherine, b 1648; s² 24 janv. 1720, à 72 ans.

I. — JACQUET, ISAAC. MOCNIER, Elizabeth. *Elizabeth*, b 20 mai 1671, à Ste. Famille.

I. — JACQUET, PIERRE. CAILLÉ, Marie. *Pierre*, b 18 fév. 1670, à Ste. Famille.⁵ — *Pierre*, b⁵ 26 avril 1671,

(1) Serviteur de mademoiselle de Repenigny, massacré par les Iroquois, sur l'île d'Orléans, avec M. le grand Sénéchal de Lauzon, Jacques Perroche et Toussaint.

I. — JACQUET, DIT ST. AMAND, JEAN, b 1643. TRUDEL, Jeanne, (1) [JEAN I. *Pierre*, b 26 sept. 1677, à Soré⁵; s⁵ 14 janv. 1678. — *Marie-Madeleine*, b⁵ 1^{er} janv. 1679. — *Catherine*, b 1664, s⁵ 28 mai 1683.

I. — JACQUIÈRE, LOUISE, b 1651; 1^o m à Jean Pousset; 2^o m 3 août 1683, à Michel DELAUX, à Batiscan³; s³ 17 juillet 1711.

JACQUOT, — Voy. GAUDIN.

1670, (1^{er} septembre) Québec.

I. — JAGOT, URBAIN, fils d'Urbain et de Catherine Lelièvre, de St. Louis, évêché d'Angers; s... BILLOT, Catherine, fille de Pierre et d'Anne Rose, de St. Jacques du Hautpas, de Paris,

1658, (24 septembre) Québec.⁷

I. — JAHAN DIT LAVIOLETTE, JACQUES, maître-tanneur, b 1611, fils de Sébastien et de Jeanne Oninot, ville de Blois, de Ste. Sculanne, évêché de Chartres; s⁷ 4 avril 1699, à 72 ans.

FERRA, Marie, b 1638, fils de Jean et de Joinette Hubert, de Crèveaux, en Picardie; s 17 fév. 1713, à St. Jean, Ile-d'Orléans.

Louise, b 4 et s 14 oct. 1661, au Château-Richer.⁵ — *Jacques*, b⁵ 28 nov. 1663; m⁵ 5 nov. 1686, à Anne DE TRÉPAGNY; s⁷ 17 avril 1711. — *Jean*, b⁵ 24 mai 1665; s⁵ 19 mars 1666. — *Jacques*, b⁷ 29 oct. 1668. — *Marie*, b 9 fév. 1667, à Ste. Famille⁹; m⁹ 20 nov. 1684, à Jean BLOUVEAU; s 26 sept. 1719, à St. François, Ile-Orléans. — *Elizabeth*, b⁹ 20 janv. 1669; s⁹ 21 avril 1670. — *Hypolite*, b⁹ 16 mars 1671; s⁹ 13 nov. 1689. — *Jean*, b⁹ 8 oct. 1673; s⁷ 23 août 1689. — *Catherine*, b⁹ 31 janv. 1676. — *Elizabeth*, b⁹ 3 déc 1678; m⁹ 8 fév. 1695, à Pierre ASS-LIN. — *François*, b⁹ 15 juin 1682; s⁹ 5 mai 1699. — *Geneviève*, b⁹ 31 mai 1684; s⁹ 27 sept. 1687.

1686, (5 novembre) Château-Richer.²

II. — JAHAN DIT LAVIOLETTE, JACQUES, [JACQUES I. s 17 avril 1711, à Québec.⁴

DE TRÉPAGNY, Anne, [ROMAIN I. s⁴ 6 janv. 1711.

Jacques, b² 20 et s² 28 août 1687. — *Marie-Anne*, b 25 nov. et s 3 déc. 1688, à Ste. Famille.⁵ — *Jacques*, b⁵ 19 déc. 1689; m à Anne SONEAUX. — *Elizabeth*, b⁵ 23 janv. 1692; s⁵ 27 fév. 1705. — *Marie-Anne*, b⁵ 15 mars 1693. — *Catherine*, b⁵ 30 mai 1694; m 27 nov. 1713, à Gabriel BLOUIN, à St. Jean, I. O. — *Thérèse*, b⁵ 10 sept. 1695. — *Ursule*, b⁵ 4 avril 1697. — *Joseph*, b⁵ 29 juin 1698. — *François*, b⁵ 5 sept. et s⁴ 25 nov. 1699. — *Augustin*, b⁵ 24 oct. 1700; m⁴ 9 janv. 1730, à Louise MARTIN. — *François*, b⁵ 13 janv. 1702; 1^o m 7 fév. 1729, à Marie BOUNASSA, à Lévis; 2^o m à Françoise CHATIGNY. — *Marie-Josette*, b⁵ 1^{er} avril 1704; s⁴ 4 avril 1708. — *Jean*, b⁴ 4 déc. 1706; s⁴ 11 fév. 1713. — *Marie-Charlotte*, b⁴ 10 août 1709.

(1) Elle épouse, en 1688, Jean De Gerlais dit St. Amand.

I. — JALADAN DIT CHAMPAGNE, JEAN-BAPTISTE, COTÉ, LOUISA. [NOËL II. *Marie*, b 7 sept. 1699, à Lorette, ^o — *Ersule*, b ^o 3 avril 1701. — *Jean-Athanase*, b 12 juillet 1702, à Ste. Foye. — *François*, b ^o 12 mai 1704.

I. — JALLAUT, JEANNE, fille de Moysse et de Renée Le Peintre, de Fortenoy-le-Comte, en Poitou; 1^o m 3 sept. 1647, à Marin DE REPENTIGNY, à Québec; 2^o m 9 sept. 1654, à Maurice POUJAIN, aux Trois-Rivières ^o; s ^o 27 mai 1703.

JALLEREAU, — Voy. PAILLEREAU, 1657.

I. — JALLET, PIERRE, b 1636, étoit à la Pointe-aux-Trembles de Québec, en 1631.

1661.

I. — JALOT DIT DES GROS-ILLIERS, JEAN, chirurgien, b 1648; s 2 juillet 1690, tue par les Iroquois. (1)

CHOUARD, Marie-Antoinette, [MÉDARD I. *Jean-Baptiste*, b 1678. — *Marie*, b 1679. — *Marguerite*, b 23 fév. 1681, à Champlain; sœur d'St. Anbruisse, C. N. D.; s 17 janv. 1755, à Montréal. ^o — *Françoise-Angélique*, b 15 mars 1682, à Repentigny. ^o — *Marguerite*, b ^o 19 mars 1683; s ^o 15 sept. 1634. — *Médard*, b ^o 21 janv. 1684. — *Nicolas*, b ^o 21 janv. 1684; s ^o 10 mars 1693. — *Angélique*, b ^o 22 fév. 1687. — *Jacques*, b ^o 13 fév. 1689; s 18 mai 1703, à Lachine.

1664, (11 septembre) Québec. ^o

I. — JAMEIN, JULIEN, b 1634, fils de Jean et de Françoise LeVêque, de St. Julien de Gourcelle, évêché de Nantes; s ^o 3 mars 1704.

DEPOCHE, Marie, b 1636, fille de François et de Marie Bernard, et veuve de Jacques Soulet, de Ste. Marguerite, évêché de Lutitochelle. *Etienne*, b ^o 25 avril 1665; s ^o 15 juillet 1669. — *Jean*, b ^o 9 déc. 1666; s ^o 19 sept. 1726. — *François*, b ^o 22 et s ^o 27 fév. 1671. — *Marie*, b ^o 18 nov. 1668; m 25 nov. 1633, à Jean RIGEALE (LEGAS) DIT LA PRADE. — *Catherine*, b ^o 21 août 1672; m ^o 210 f.v. 1687; à Jacques DUNER. — *Anne*, b ^o 219 mai 1675; m ^o 6 sept. 1694, à Jean CLUSEAU; s ^o 31 oct. 1730.

I. — JAMES, ABEL, b 1636, matelot anglais, à Québec, en 1631.

1660, (21 février) Lachine. ^o

I. — JAMME DIT CARRIÈRE, PIERRE, fils de Jean et de Marie-Charlote Russé, de L'Anteille, évêché de Bayeux.

BARBARY, Marie-Maileine, [PIERRE I. veuve d'André DAVIS. *Marie-Louise*, b ^o 29 sept. 1701. — *Marie-Anne*, b ^o 20 juin 1707. — *Pierre*, b 8 déc. 1703, à Ste. Anne de Montréal.

(1) Tué le 2 juillet 1690, par les Iroquois, près la coulée de Jean Gou, avec neuf autres, qui tous furent enterrés à la hâte sur le lieu même, puis transportés dans le cimetière le 2 nov. 1691. — *Registres de la Pointe-aux-Trembles de Montréal.* — Voy. à la note de la page 235, les noms des neuf autres.

JANDRAS. — Variations : GENDRAS — GENDRON.

1694, (16 août) Ste. Famille.

I. — JANEAU, ETIENNE, notaire royal, b 1668, fils d'Etienne (marchand) et de Jacqueline Vincent, de la Tarlière, en Poitou.

PERROT, Catherine, [JACQUES I. *Marie-Anne*, b 22 juillet 1696, à Québec. — *Catherine*, b 7 mai 1702, à la Rivière-Quelle ^o; m 20 juillet 1725, à Maurice BLONDEAU, à Ste. Anne. — *Pierre*, b ^o 25 juillet 1698. — *Etienne*, b ^o 25 juillet 1698. — *Marie-Cécile*, b ^o 27 juillet et s ^o 28 août 1704.

1655, (30 août) Montréal. ^o

I. — JANOT DIT LACHAPELLE, MARIN, charpentier, b 1627, fils de Robert et de Jeanne de Pienne, de La Chapelle sous Monthauson, proche du Châteaui-Thierry; s ^o 24 juillet 1664, noyé.

BESSARD, François, (1) fils de Pierre et de Catherine Riverin, de Pourray, évêché du Mans.

Cécile, b ^o 11 juin 1656; m ^o 17 nov. 1670, à André CARRIER. — *Françoise*, b ^o 21 janv. 1658; m ^o 6 août 1674, à Antoine BAZINET. — *Pierre*, b ^o 27 mars 1660; m ^o 31 janv. 1684, à Pétronille TESSIER. — *Robert*, b ^o 29 mai 1662; m 6 janv. 1694, à Anne LANGLOIS, à la Pointe-aux-Trembles de Montréal. — *Jean*, (posthume) b ^o 18 août et s ^o 2 sept. 1664.

1684, (31 janvier) Montréal. ^o

II. — JANOT, PIERRE, [MAURICE I. TESSIER, Pétronille, [URDAIN I. *Pierre*, b ^o 17 fév. 1685. — *Nicolas*, b 26 fév. 1690, à la Pointe-aux-Trembles de Montréal. ^o

Jacques, b ^o 15 juin 1694. — *Antoine*, b ^o 7 janv. 1638. — *Jean*, b ^o 18 mars 1692. — *Marie*, b ^o 20 avril 1696. — *Catherine*, b ^o 15 mars 1698. — *Joseph*, b ^o 22 janv. 1700.

I. — JEANNOT DIT BELHUMEUR, PIERRE.

RICHAUME, Jeanne, b 1670; s 7 déc. 1701, à Montréal.

Marie-Madeleine, b 19 et s 29 nov. 1688, à Repentigny. ^o — *Marie-Marthe*, b ^o 15 janv. 1690; m ^o 6 nov. 1724, à Jacques GILBERT. — *Marie-Anne*, b ^o 9 mars 1695; m ^o 17 juin 1715, à Charles DELGUEL. — *Pierre*, b ^o 18 oct. 1697. — *Marie*, b...; m ^o 17 juin 1726, à Guillaume BEAUDOIN. — *Léonard*, b 30 juillet 1692, à la Pointe-aux-Trembles de Montréal; m 1718, à Marie ALARY.

1693, (6 janvier) Pte-aux-Trembles, M. ^o

II. — JANOT, DIT LACHAPPELLE, ROBERT, [MARIN I. LANGLOIS, Anne, [HONORÉ I. *Pierre*, b ^o 25 déc. 1693; s ^o 3 janv. 1694. — *Marie-Françoise*, b ^o 15 juillet 1695. — *Jean-Baptiste*, b ^o 28 oct. 1697. — *Marie-Charlotte*, b 28 mai 1700, à Repentigny.

(1) Elle épouse, le 20 juillet 1665, Guillaume Bouchard, à Montréal.



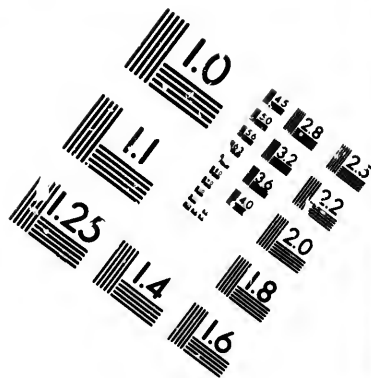
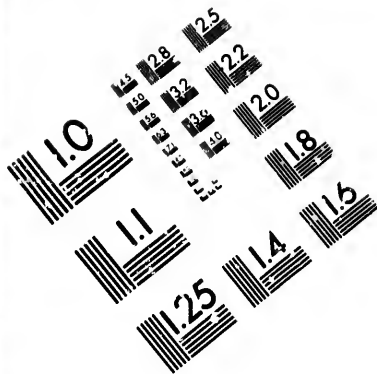

**IMAGE EVALUATION
TEST TARGET (MT-3)**

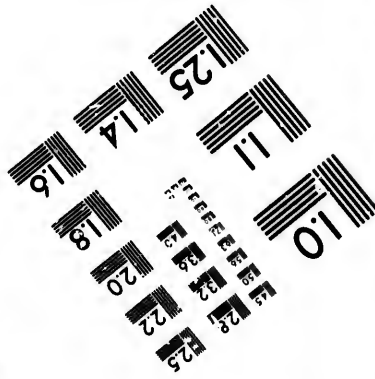
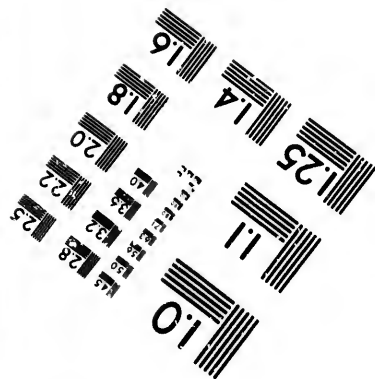
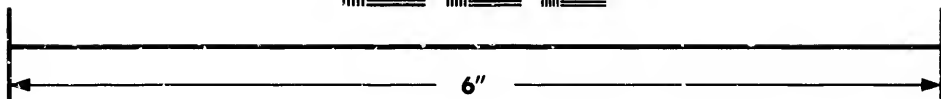
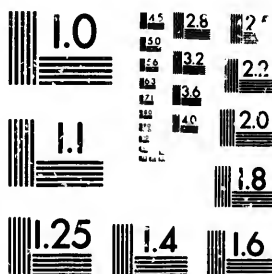

**Photographic
Sciences
Corporation**

23 WEST MAIN STREET
WEBSTER, N.Y. 14580
(716) 872-4503

14
15
16
17
18
19
20
21
22
23
24
25
26
27
28
29
30
31
32
33
34
35
36
37
38
39
40
41
42
43
44
45
46
47
48
49
50
51
52
53
54
55
56
57
58
59
60
61
62
63
64
65
66
67
68
69
70
71
72
73
74
75
76
77
78
79
80
81
82
83
84
85
86
87
88
89
90
91
92
93
94
95
96
97
98
99
100

101
102
103
104
105
106
107
108
109
110
111
112
113
114
115
116
117
118
119
120
121
122
123
124
125
126
127
128
129
130
131
132
133
134
135
136
137
138
139
140
141
142
143
144
145
146
147
148
149
150

1723, à Jean-Joseph BARSOLOU. — *Marie*, b^e 25 déc. 1702; s^e 28 fév. 1703. — *Agathe*, b^e 21 mai 1704.

JASMIN. — Voy. GUIDERT — CAILLET — LEMOINE.

JASMIN, MARIE, b...; s 8 oct. 1707, à St. Jean, Ile d'Orléans.

I. — JASSELIN, JEAN, maître-maçon, de Paris, s avant 1684.

DIEU, Catherine.
Marguerite, b à Paris; 1^e m 31 oct. 1676, à Mathurin LELIÈVRE, à Lachine. 5; 2^e m 8 janv. 1684, à Nicolas LEMOYNE.

I. — JAUDON, MARIE, 1^e m à François PAVAGEAU; 2^e m 12 août 1639, à André BARBAULT, à Québec.

I. — JAVILLON DIT LAPEUILLE, LOUIS, soldat. FAFART, Marie.
Marie, b 15 août 1717, à Lachine.

JEAN DE PARIS. — Voy. BERNIER.

1655, (30 août) Québec. 3

I. — JEAN DIT ST. ONGE, DENIS, fils d'Elie et d'Elizabeth Lambade, de Taillebout; s...

PELTIER, Marie, (1) [NICOLAS I.
veuve de Nicolas Goupil.

Ignace, b 28 oct. 1656, à Sillery. 4 — *Jean*, b...; m 1671, à Geneviève BILLOT. — *Joseph*, b 1659; m 13 nov. 1696, à Marie GARNIER, à la Pointe-aux-Trembles de Québec 5; s 9 déc. 1714. — *Marie*, b 1661, sœur de la Cong. N.-D.; s 27 sept. 1687, à Montréal. — *Françoise*, b 4 3 sept. 1664, hospitalière, dite Sœur des Anges; s 20 déc. 1708. — *Nicolas*, b 4 17 août 1667; m 3 7 janv. 1698, à Marie-Madeleine CLICHE. — *Etienne*, b 4 28 oct. 1669. — *Catherine*, b 4 20 oct. 1670; m 9 7 sept. 1688, à Jean DUBOIS. — *Anonyme*, b 3 et s 3 21 sept. 1674. — *Louis*, b 3 21 nov. 1675; m 16 avril 1705, à Michelle PERRIN, à Lachine. — *Françoise-Monique*, b...; m 3 13 mars 1703, à Charles LÉ NORMAND.

JEAN DIT LAVIOLETTE — JEAN DIT LAGIROFF, ÉE, JOSEPH, soldats de Dumesny, tués par les Iroquois; s 27 juin 1691, à Lachine.

1671,

II. — JEAN DIT DENIS, JEAN, [DENIS I.
BILLOT, Geneviève.

Anne, b 24 avril 1672, à Québec. 9 — *Jean*, b 9 4 fév. 1674. — *Marie*, b 9 4 juin 1676; 1^e m 1691, à Pierre BOURGET; 2^e m 26 nov. 1704, à Jacques TURGEON, à St. Etienne de Beaumont.

1687, (9 avril) Lachine. 9

I. — JEAN, VINCENT, fils de Vincent (marchand) et de Jeanne Gaudin, de Dauger, évêché de Xaintes.

BEAUNE, Gabrielle, (2) [JEAN I.

Deux Anonymes, b et s 9 22 juillet 1698. — *Jean-Baptiste*, b 9 2 janv. 1691.

1696, (13 nov.) P^u-aux-Trembles, Q. 5

II. — JEAN, JOSEPH, [DENIS I.
s 9 9 déc. 1714.

GARNIER, Marie, [JEAN I.
Joseph-Marie, b 6 30 oct. 1697. — *Jean-François*, b 6 30 janv. 1700. — *Marie*, b...; m 5 17 janv. 1735, à Pierre LONTOT. — *Marie-Françoise*, b 6 10 janv. et s 5 2 mars 1703. — *Marie-Gabrielle*, b 5 15 sept. 1706. — *Michel-Ange*, b 5 25 mars 1709. — *Etienne*, b 5 18 janv. 1712. — *Ignace*, b 5 10 déc. 1713. — *Jean-Baptiste*, b 5 22 juillet 1715. — *Jean-François*, b...; m à Felicité GAUVIN; s...

1698, (7 janvier) Québec.

II. — JEAN, NICOLAS, [DENIS I.
CLICHE, Madeleine, [NICOLAS I.

Marie-Josette, b 5 août 1699, à Charlesbourg; m 13 juillet 1729, à François JUNEAU, à la Pointe-aux-Trembles de Québec. 9 — *Marie-Thérèse*, b 9 7 nov. 1701; m 9 13 nov. 1730, à Romain LAVOIE. — *Marie-Ignès*, b 9 8 nov. 1703. — *Marie-Céleste*, b 9 9 avril 1706; m 9 22 nov. 1728, à François CAILLET. — *Nicolas*, b 9 9 fév. 1708. — *François*, b 9 18 mai 1710. — *Marie-Aime*, b 9 21 déc. 1711. — *Marie-Antoinette*, b 9 20 nov. 1713. — *Jean-François*, b 9 12 juin 1715. — *Marie-Catherine*, b 9 21 mars 1717; m 9 25 janv. 1740, à François AMOT. — *Anonyme*, b 9 19 oct. 1721. — *Guillaume*, b 9 25 juin 1723.

I. — JEAN DIT LA TOUR, JEAN, (1) sculpteur, b 1632, de Lagny, évêché de Paris; s 25 juin 1677, à Québec.

I. — JEAN, PIERRE, b 1643.

FAVEREAU, François, b 1644.
Vivien, b 13 déc. 1672, à Québec 7. — *Pierre*, b 7 12 mars 1676; m 7 1er juin 1700, à Marie-Madeleine, PRINSEAU. — *Louise*, b 7 19 mai 1678; m 7 2 juin 1692, à Jacques CHOUINARD. — *Pierre*, b 7 8 juin 1681; m 1699, à Elizabeth FAYE. — *Antoine*, b 1680; s 9 déc. 1705, au Cap St. Ignace.

I. — JEAN, VIVIEN, (2) b 1618, fils de VIVIEN et de Suzanne Héraul, de St. Nicolas, évêché de LaRocheelle; s 9 juin 1708, à Beaumont. 5
DROUET, Isabelle.

Jean, b 1651; m 29 nov. 1671, à Catherine GATEAU, à Québec. 6 — *Mathieu-Pierre*, b 6 25 sept. 1672; m 6 1697, à Marguerite CASSE; s 5 1^{er} nov. 1737. — *Marie*, b 6 20 oct. 1669.

1671, (29 novembre) Québec. 5

II. — JEAN, JEAN, [JEAN I.
b 1651.

GATEAU, Catherine, b 1651, fille d'Odart et de Geneviève Drouet, de St. Michel, de Paris.
Noël, b 5 20 août 1672. — *Ignace*, b 6 août 1673, à Beauport. — *Marie-Catherine*, b 5 1^{er} sept. 1676. — *Joseph*, b 1679.

(1) Administratrice de l'Hôpital-Général de Québec, en 1706, après la mort de son époux.

(2) Elle épouse, le 18 nov. 1693, Léonard Lalonde, à Lachine.

(1) Brûlé dans l'incendie du corps de gardes du Château de Québec, le 24 juin 1677. — *Registre de Québec*.

(2) Ce nom de baptême est l'origine du nom propre, *Vien*.

I. — JEAN, LOUIS, tailleur, b 1643, était à Repentigny, en 1681.

JEAN DIT LABRIE, s 18 juillet 1663, à Québec.

1676, (20 janvier) Québec. ⁴

I. — JEAN, ELIE, fils de Vivien et de Suzanne Héroult, de St. Nicolas, évêché de La Rochelle.

GAGNESSE, Marie, (1) b 1646, fille de Pierre et de Madeleine Marchand, de St. Jean Livrecoz, évêché de La Rochelle.

Jean, b ⁴ 7 déc. 1671. — *Madeleine*, b ⁴ 4 sept. 1674; m ⁴ 11 fév. 1688, à Pierre ELIE. — *Pierre*, b ⁴ 29 oct. 1676; m 24 nov. 1701, à Catherine BLONLEAU, à Charlesbourg. — *Jean-Jacques*, b 1677; s 14 janv. 1703, à Beauport.

JEAN DIT GODON, ELIE.

I. — JEAN, DIT LAFOREST, GILLES,

MASSE, Jeanne, [PIERRE I. veuve de Guillaume Constantin.

Anne, b 19 juin 1675, à Québec. ² — *Gilles*, b ² 29 janv. 1677. — *Françoise*, b ² 24 avril 1678.

1685, (28 février) Pt^e-aux-Trembles, Q.

I. — JEAN, GUILLAUME, fils de Jean et de Suzanne Erode, de Notre Dame de Cogné, évêché de La Rochelle.

CAMUAGNA, Marie-Anne, [PIERRE I. *Marie-Marguerite*, b 22 janv. 1693, à Montréal. — *Jacques*, b ² mai et s ² août 1700, à St. Augustin.

1687.

I. — JEAN, (HAN) FRANÇOIS, fermier de M. Bouat, au bas de l'île de Montréal.

PRIEUR, Marguerite, [NICOLAS I. *Marie-Anne*, b 8 janv. 1688, à la Pointe-aux-Trembles de Montréal; m 27 juillet 1703, à Pierre LAPORTE, à Montréal. — *Nicolas*, b ² 10 mai 1689.

1697.

II. — JEAN, DIT VIEN, PIERRE. [VIVIEN I. b 1670; s 1^{er} nov. 1737, à St. Etienne de Beaumont. ⁶

CASSÉ, Marguerite, [ANTOINE I. *Charles*, b ⁶ 18 déc. 1698; s ⁶ 29 oct. 1699. — *Pierre-Noël*, b ⁶ 9 mai 1700. — *Marie*, b ⁶ 24 sept. 1702. — *Marie-Angélique*, b ⁶ 8 sept. 1704; s ⁶ 23 janv. 1723. — *Joseph*, b ⁶ 6 sept. 1706. — *Charles*, b ⁶ 23 nov. 1708; s ⁶ 8 mars 1732. — *Marguerite*, b ⁶ 1^{er} avril 1701. — *Jean-Baptiste*, b ⁶ 19 oct. 1713. — *Louis*, b ⁶ 22 août 1716. — *Marie-Marthe*, b ⁶ 20 mars 1723; m 27 avril 1746, à Jean-Baptiste GRENET, à Lévis. ⁶ — *François*, b...; m ⁶ 5 oct. 1744, à Louise GRENET. — *Marie-Françoise*, b...; m ⁶ 24 juin 1754, à Etienne RAYMOND.

1697.

II. — JEAN, (GIRARDIN) JÉROME, [JEAN I. RANCIN, Dorothee, [CHARLES I. *Françoise*, b 15 août 1698, à Québec.

(1) Elle épouse, le 15 juillet 1686, André Barbot, à Charlesbourg.

II. — JEAN, PIERRE, [PIERRE I. FAYE, Marie-Isabelle, [PIERRE I. *Jeanne*, b 1^{er} avril 1700, au Cap St. Ignace.

1688, (1^{er} septembre) Boucherville. ⁷

I. — JEANMONEAU, MICHEL, soldat, b 1659, fils de Louis et de Marthe Gautier, d'Angers, évêché de Poitiers; s...

JODOUIN, Marie, [CLAUDE I. *Marie-Anne*, b ⁷ 3 déc. 1689; m à Joseph SAVARIAS; s 1717. — *Joseph*, b 26 avril 1702, à Varennes. ⁸ — *Jacques*, b ⁸ 1^{er} fév. 1704. — *Marie*, b 18 sept. 1692, à la Pointe-aux-Trembles de Montréal.

1695, (21 janvier) Québec. ⁹

I. — JEANNES, ROBERT, b 1639, fils d'Yves et de Marie Duchesne, de St. Sovès, faubourg de Rouen; s...

SAVARD, Françoise, [SIMON I. *Marie*, b 28 juin 1668, au Château-Richer; m ⁹ 27 fév. 1685, à Michel MARANDA. — *André*, b 1671. — *Martin*, b 1673; m ⁹ 17 janv. 1707, à Marie POT; s ⁹ 9 mai 1738. — *Jean*, b 1676. — *Mirre-Charlotte*, b ⁹ 15 août 1679; s ⁹ 15 nov. 1734. — *Geneviève*, b ⁹ 15 janv. 1682; 1^o m ⁹ 10 janv. 1707, à Charles MARCHAND; 2^o m ⁹ 24 fév. 1721, à Etienne DU RIVEAU; s ⁹ 20 nov. 1749.

JEANNE. — Voy. JOANNE.

I. — JEANNE, b 1637; s 15 oct. 1692, à Montréal.

I. — JENNE DIT ST. ONGE, PIERRE.

BAILLY, Louise, [JEAN I. s 29 juin 1699, à Montréal. ⁹ *Jean-Baptiste*, b 1681; s ⁹ 29 juin 1699. — *Marie-Louise*, b 1690; 1^o m à Simon COUILLARD; 2^o m 29 janv. 1725, à Pierre PRIEUR, à Lachine.

I. — JENOUZEAU, MICHEL, b 1637; s 27 juillet 1707, à St. Thomas.

1678, (28 novembre) Montréal.

I. — JENTÉS, ETIENNE, b 1651, fils de Pierre et de Nicole Misignan, de Rouen, en Normandie; s...

MESSIER, Catherine, [MICHEL I. *Marie-Anne*, b 1679; m 4 fév. 1699, à Pierre BUREL, à Varennes. ¹ — *Marguerite*, b 9 fév. 1682, à Boucherville. ²; m 1^o 25 mai 1700, à Pierre FONTAINE. — *Angélique*, b ² 4 avril 1684; m 1^o 15 mars 1704, à Jean GAUTIER.

1689, (17 janvier) Québec.

I. — JENVIRIN-DUFRESNE, NICOLAS, marchand. BERSON, Madeleine, [ANTOINE I. s 18 fév. 1703, à Montréal. ⁶ *Louise-Madeleine*, b ⁶ 19 juin 1692; s ⁶ 22 août 1693. — *Jean-Baptiste*, (1) b ⁶ 2 août 1695.

JÉRÉMIE. — Variations et surnoms : DE LA MONTAGNE — DOUVILLE — DAUVILLE.

(1) Filleul de Madame de Lamotte-Cadillac.

1659, (29 janvier) Québec. *

I. — **JÉRÉMIE DE LA MONTAGNE, NOËL**, h 1629, fils de Claude et d'Hélène Macart, de Mareuil-sur-Ogny, en Champagne; s...
PELTIER, Jeanne [NICOLAS I. Ignace, b 11 mars 1660, à Sillery; s avant 1666. — *Catherine-Gertrude*, b 22 sept. 1664; 1^o m 28 juv. 1681, à Jacques AUDUCHON, à Champ'nin; 2^o m 3 nov. 1688, à Michel LE PAULLEUR, à Batiscan. — *Marie-Charlotte*, b 26 avril 1667, m 23 nov. 1682, à Claude LE PELÉ; s 6^o 1er fév. 1712. — *Nicolas*, b 16 fév. 1669; s 19 oct. 1732. — *François*, b 1671; m 16 août 1706, à Françoise-Agnès GINGRAS, à Ste. Foye. — *Marie-Madeleine*, b 1674; m à Denis MALLET; s 18 août. 1699. — *Louis*, b 1676. — *Noël*, b 1678. — *Pierre*, b 7 6 juv. et s 29 juillet 1681. — *Ignace*, h...; s 29 oct. 1684. — *Joseph*, b 6 août 1687; m à Anne ROUSSEAU.

1660, (20 avril) Québec.

I. — **JÉROME, (1) FRANÇOIS**, [LOUIS I. FONTAINE, Marie-Madeleine.
I. — **JERNI, (2) JACQUES**, COMPAGNON, Antoinette, André, b 9 mars 1670, à Québec.

I. — **JETS, LOUIS, (3) muniier**, b 1663, de Courson, pays d'Aunis; s 17 nov. 1687, à Laclaine.

1660, (26 janvier) Montréal. *

I. — **JETTÉ, URBAIN**, h 1627, fils de Mathurin et de Barbe Hulin, de St. Pierre de Verrin, proche la Flèche; s 13 mai 1684.
CHARLES, Catherine, b 1638, fille de Samuel et de Françoise Cochet, de Charenton, de St. Maurice.

Catherine, b 10 mars 1661; m 12 nov. 1674, à Guillaume GOURNAY. — *Marie-Béatrice*, b 10 mai 1662; m 23 oct. 1679, à Nico DUMETS. — *Nicolas*, b 12 oct. 1663; m 20 juv. 1690, à Catherine GIARD. — *Jean*, b 28 janv. 1665. — *Urbain*, b 11 avril 1666; m 17 nov. 1692, à Marie CREVALIER. — *Elizabell*, b 20 sept. 1667; 1^o m 25 nov. 1685, à Michel DEMENS; 2^o m 25 oct. 1688, à Jacques BARRÉ. — *Pierre*, b 14 janv. 1669. — *Nicolas*, h...; tué par les Iroquois, s 21 juillet 1692. — *Anne*, b 25 fév. 1670; m 2 sept. 1686, à André DEMENS. — *Paul*, b 10 juin 1672; m 16 sept. 1697, à Martine DUMETS. — *Madeleine*, b 10 déc. 1673; m 26 avril 1694, à Robert DUMETS. — *Louis-Charles*, b 13 avril 1675; m 10 fév. 1698, à Elizabeth HANDGRAVE. — *Pierre*, b 25 sept. 1677. — *Françoise*, b 28 mars 1680.

II. — **JETTÉ, PIERRE-NICOLAS**, [URBAIN I. b 1673; s 24 juillet 1692, à Montréal, tué par les Iroquois.

(1) Voyez Rivière, Jérôme-François.

(2) Voy. Gerny, page 265.

(3) Tué par les Iroquois, avec neuf autres français, et inhumé dans la baie d'Urfe, proche le lieu destiné pour bâtir l'église St. Louis du haut de l'île de Montréal — *Registre de Luchins*, 1687. — Relevé e. 1888, voir la note à la page 67.**1690, (20 novembre) Montréal. 1**

II. — **JETTÉ, NICOLAS**, [URBAIN I. GIARD, Catherine, [NICOLAS I. Etienne, b 10 juillet 1692. — *Marie-Ane*, b 1 8 août 1694. — *Françoise*, b 1^{er} sept. 1696; s 15 mai 1699. — *Marie-Barbe*, b 2 nov. 1698. — *Nicolas*, b 9 août 1700. — *André*, b 23 août 1702; s 6 avril 1703. — *Anonyme*, b 1 et s 24 janv. 1704.

1692, (17 novembre) Montréal. 2

II. — **JETTÉ DIT DURIVAGE, URBAIN**, [URBAIN I. CHEVALIER, Marie, [JOSEPH I. Marie, b 29 déc. 1693. — *Joseph*, b 15 juin 1695. — *Elizabeth*, b 23 oct. 1697. — *Urbain*, b 24 oct. 1698; m 21 nov. 1729, à Marie-Thérèse RICHARDE. — *Geneviève*, b 6 mai 1700. — *Marguerite-Angélique*, b 20 nov. 1701. — *Pierre*, b 26 juin 1703.

1697, (16 septembre) Montréal. 2

II. — **JETTÉ, PAUL**, [URBAIN I. DUWETS, Martin, [ANDRÉ I. Marie-Catherine, b 2 juillet 1698. — *Paul*, b 7 mai 1700; m à Marguerite St. MARTIN. — *Marie*, h...; m 12 mai 1721, à Pierre MORISSEAU, à Repentigny. — *Geneviève*, b 17 fév. 1707. — *Pierre*, b 25 mai 1711. — *Joseph*, b 21 mars 1713; s 18 nov. 1717. — *Jean-Baptiste*, b 28 mars 1715. — *Louis*, b 18 janv. 1717; s 29 mars 1719. — *Louis*, b 10 avril 1719. — *Marie-Marguerite*, b 27 juin 1725. — *Mari-Madeleine*, b 29 janv. 1702; m 17 janv. 1729, à Michel PETIT.

1698, (10 février) Montréal. 2

II. — **JETTÉ, LOUIS**, [URBAIN I. HANDGRAVE, Elizabeth, [PIERRE I. Marie-Louise, b 11 et s 14 août 1699. — *Marie-Madeleine*, b 27 janv. et s 2 mars 1703, à Contrecoeur. — *Marie-Louise*, b 10 juillet 1704. — *Michel*, b 19 août 1715, à Verchères.

I. — **JEUDI, NICOLAS**, b 1622; s 27 déc. 1692, à Québec, établi dans la Seigneurie de Maure, près de Québec.

JINCHEREAU, — *Variation*: GINCHEREAU.

1673, (7 janvier) Ste. Famille *

I. — **JINCHEREAU, Louis**, fils de Pierre et de Perrine Bonin, de St. Mathurin, évêché de Luçon; s 14 déc. 1708, à St. François, I. O. 2
MAGNIÉ, Marie, veuve de Michel Chartier, s 6 d'c 1723.
Pierre, b 7 oct. 1675; m 5 août 1698, à Hélène PASQUET, à Québec. — *Guillaume*, b 24 oct. 1678. — *Jean*, b 22 mai 1674; m 10 nov. 1698, à Marguerite BISSON; m 1703, à Anne SIVAJIER. — *Marie*, b 28 avril 1680; 1^o m 15 août 1698, à Vital JOLY; 2^o m 29 oct. 1715, à François BUTEAU. — *Louis*, b 24 sept. 1672; s 10 juillet 1697, noyé. — *François*, b 19 mar 1684; s 10 janv. 1703. — *Isabelle*, b 24 mars 1677; m 19 nov. 1694, à Jacques MARCEAU.

1698, (5 août) Québec. ⁵

- II. — JINCHEREAU, PIERRE, [LOUIS I.
PASQUET, Hélène, (1) RENÉ II.
Pierre, b⁵ 22 août et s⁵ 7 sept. 1699. — Pierre,
b 11 juin 1701, à St. François, I. O.

1698, (10 novembre) Québec.

- II. — JINCHEREAU, JEAN-BAPTISTE, [LOUIS I.
1^o Bisson, Marguerite, [ANTOINE II.
s 16 déc. 1702, à St. François, I. O. ⁸
Dorothee, b⁶ 6 sept. 1699; m⁸ 27 juillet 1723,
à Jean-Baptiste GATIER — Agathe, b⁸ 5 juillet
1701; m⁸ 26 janv. 1728, à Michel ENOND.
2^o SIVADIER, Anne, [LOUIS I.
Marguerite, b 29 oct. et s 19 nov. 1704, à St.
François, I. O.

1679, (14 novembre) Trois-Rivières.

- I. — JOACHIM DIT LAVEBBURE, BERNARD, b 1649,
fils de Durand et de Jeanne Dupuis, de Milia,
évêché de Périgueux.
PEPIN, Marguerite, [GUILLAUME I.
Pierre, b 1676; s 29 avril 1703, à Montréal. —
Bernard, b 14 nov. 1680, à Boucherville⁹; s⁹ 5
août 1699. — Lucas, b⁹ 31 oct. 1683; m 28 sept.
1705, à Marie-Anne ROUGEAU, à Varennes. — Jean,
b⁹ 25 avril et s⁹ 18 juillet 1683. — Pierre, b⁹ 3
et s⁹ 8 juillet 1686. — Jean-Baptiste, b⁹ 31 août
1687; s⁹ 20 janv. 1688. — Marie-Madeleine, b⁹
31 août et s⁹ 7 sept. 1687. — Marguerite, b⁹ 1^{er}
avril 1689. — Marie-Jeanne, b⁹ 12 sept. 1691. —
Geneviève, b⁹ 14 mars 1694. — Marie-Josette, b⁹
18 mars 1696. — Angélique, b⁹ 30 mars 1698; s⁹
2 sept. 1699. — François, b⁹ 23 juillet 1700.

JOANNE. — Variations: JOUAN — JOUIN.

- I. — JOANNE, (JOUIN) JEAN, b 1617; s 27 juillet
1684, (mort subite) à Charlesbourg.

1670, (17 septembre) Ste. Famille. ⁶

- I. — JOANNE, (JOUAN) JEAN, b 1647, fils de Jean
et de Jeanne LeCourtis, de St. Germain de
Criou, évêché de Bayeux.
GRINBAUT, Anne, b 1645, fille de Martin et de
Jeanne Jardeau, de St. Paul de Paris.
Jean, b⁶ 6 juin 1673; s 20 sept. 1747, au Sault-
au-Lécollet. — Martin, b⁶ 16 oct. 1675. — Marc, b⁶
20 mars 1678; m 31 janv. 1699, à Thérèse Poisson,
à St. Jean, Ile d'Orléans. — Charles, b 20 juillet
1680, à St. Laurent, Ile d'Orléans. — Pierre, b 16
et s⁷ 20 mars 1684. — Marie-Anne, b⁷ 6 janv. 1686.

- I. — JOANNE, Louis, couvreur, b 1643, était à
Repentigny, en 1681; s 5 août 1704, à Mont-
tréal.

1665, (26 janvier) Québec. ¹

- I. — JOANNE, ROBERT.
SAVARD, Françoise, [SIMON I.
s¹ 29 oct. 1704.

(1) Elle épouse, le 31 juillet 1703, Bernard Lestourneau, à
St. François, I. O.

André, b 31 mars 1671, à Ste. Famille. ⁶ —
Martin, b⁶ 7 juillet 1673. — Jean, b⁶ 1^{er} mars
1676. — Marie-Louise, b...; m 1707, à Antoine
SAMSON; s 22 avril 1775, à Ste. Foye. — Marie-
Geneviève-Charlotte, b 1680; 1^o m à Etienne
ROCHON; 2^o m à Jacques MORIN; s 18 août 1744,
à Lévis.

- I. — JOANNE, CHARLES.
LACOSTE, Catherine.
Nicolas, b...; m 24 sept. 1708, à Marguerite
CODEINE, à Contrecoeur.

1699, (31 janvier) St. Jean, I. O. ⁴

- II. — JOUANNE, MARC, [JEAN I.
Poisson, Thérèse, [MARTIN I.
Marc, b⁴ 20 oct. 1700.

- I. — JOANNES, (DE) FRANÇOIS-AUGUSTIN, (1) fils
de Balthazar, (lieutenant colonel du régiment
de la Ferté) et de Catherine Mortier, de St.
Roch de Paris.

1693, (26 octobre) P^{re}-aux-Trembles, M. ²

- I. — JOARY, (LE) JACQUES, soldat de M. Marin.
GOGUET, Marie, [PIERRE I.
veuve de Jean Grou.

JOBIN. — Variations: JOUBIN — JOLIN.

1658.

- I. — JOUBIN, PIERRE, de St. Benoit, évêché de
Labor.
RENOS, Jeanne.
Jean, b 1661; m 2 mai 1694, à Françoise AR-
NAUT, aux Grondines.

1694, (2 mai) Grondines. ⁶

- II. — JOUBIN DIT BOISVERD, JEAN, [PIERRE I.
RENAUT, Françoise, [PIERRE I.
Françoise, b⁶ 7 juin 1694. — Jean-Baptiste, b⁶
29 janv. 1696. — François, b⁶ 10 mars 1698. —
Charles, b 7 juin 1716, à St. Anne de la Pérade.

- I. — JOBIN, JEAN, maître-tailleur, b 1618, de St.
Germain d'Auxerre, Paris.
1^o GIRARD, Marie, b 1619, fille de Michel et de
Françoise Auceaume, d'Evreux; s 24 mars
1675, à Québec.
Marguerite, b...; m à Pierre PIVAIN.
2^o SIMON, Angélique, (2) [HUBERT I.
Jeanne-Angélique, b 6 août 1687, à Québec⁹;
m⁹ 19 avril 1706, à François BOVIN; s⁹ 23 janv.
1748.

- I. — JOBIN, CHARLES, neveu du précédent, b 1620,
de St. Germain d'Auxerre, évêché de Paris;
s 26 nov. 1705, à Charlesbourg. ⁶
1^o GIRARD, Madeleine, b 1640; s 11 avril 1675,
à Québec. ⁷

(1) Chevalier, Baron de Joannes, lieutenant d'une compa-
gnie, m 5 oct. 1713, à Françoise Fafart, aux Trois-Rivières.

(2) Elle épouse, le 13 janv. 1691, Jacques Laberge, à Québec.

Famille. 2° —
b^s 1^{er} mars
7, à Antoine
Foye. — Marie-
Anne, à Etienne
18 août 1744,

à Marguerite

I. O. 4

[JEAN I.
MARTIN I.]

AUSTIN, (1) fils
du régiment
fortier, de St.

ables, M. 2

o M. Marin.
[PIERRE I.]

OLIN.

bit, évêché de

Françoise Ar-

es. 2

[PIERRE I.
PIERRE I.]
r-Baptiste, b^s
mars 1698. —
le la Pérade.

o 1618, de St.

Michel et de
x; s 24 mars

AIN.

[HUBERT I.
à Québec? ;
s; s 23 janv.

édent, b 1620,
hé de Paris;

1 avril 1675,

nt d'une compa-
Trois-Rivières.
berge, à Québec.

Jean, b 1658; s 26 sept. 1677. — Charles, b 1661. — Marie-Madeleine, b 1664, en France; m 3 nov. 1683, à François PAFARD, à Champlain. — Catherine, b 1666; m 22 avril 1686, à Michel LEMAY. — Jacques, b 7 8 déc. 1669; m 23 nov. 1691 à Adriane BOURLEAU. — Marie-Thérèse, b 7 mai 1672; m 5 fév. 1691, à Jean ROY-ACQU. — Anne, b 1676.

1677, (16 février) Québec. 7

2° ROUSSEAU, Marie, fille de François et de Catherine Ecolière, de N.-D. de Fontenay, évêché de La Rochelle.

Toussaint-Charles, b 7 17 déc. 1677; s 7 15 mars 1678. — René-Louis, b 7 11 janv. 1679, m 24 juillet 1702, à Jeanne Rose, à Charlesbourg. — Anne, b 7 1^{er} nov. et s 7 15 déc. 1680. — Catherine, b 7 25 et s 7 31 mars 1682. — Françoise-Madeleine, b 7 19 mars 1683; m 8 29 oct. 1709, à Pierre SASSEVILLE. — Henry, b 7 25 juillet 1686; s 8 18 nov. 1688. — Marie-Madeleine, b 8 8 mars 1689. — Marguerite, b 8 13 et s 15 juillet 1691. — Jean-Charles, b 8 1^{er} et s 8 7 fév. 1694. — Jean-Charles, b 8 28 juillet 1695; m 8 10 janv. 1718, à Elizabeth CRORET. — Adrienne, b 8 4 avril 1699; m 8 1721, à Etienne THBAUT.

1690, (4 avril) St. François, I. O. 3

I. — JOBIN ou JOLIN, JEAN, b 1645; s 25 déc. 1724.

BOISLEAU, Marie, b 1645, veuve de Simon Chambrelan; s 4 21 juillet 1721.

Simon, b 1^{er} mai 1691. — Simon, b...; m 3 17 août 1711, à Elizabeth DALÈNE.

1694, (23 novembre) Charlesbourg. 3

II. — JOBIN, JACQUES, [CHARLES I.
BOURBEAU, Adrienne, [SIMON I.
Marguerite, b 3 30 mai 1698; m 3 1725, à François RACET. — Marie-Josette, b 3 19 mars 1706; m 3 1727, à Charles BOESMÉ. — Jacques-Jean, b...; m 3 1728, à Madeleine BLONDEAU. — Jacques-Charles, b 3 11 déc. 1695; m 3 13 avril 1702, à Madeleine LEFRANÇOIS. — Marie-Thérèse, b 3 30 sept. 1702; s 3 19 janv. 1703. — Marguerite, b 3 1700; s 3 21 janv. 1703. — Marie-Marguerite, b 3 25 mai 1704. — Jean-Charles, b 3 10 sept. 1708. — Thérèse, b 3 11 juin 1710. — Pierre, b 3 18 fév. et s 3 30 mars 1712. — Pierre, b 3 30 août 1713; s 3 5 janv. 1715. — Pierre, b 3 26 oct. 1715. — Joseph, b 13 janv. 1718.

JODOUIN. — Variations: JAUDOIN — JODOIN — GEODOIN.

1660, (22 mars) Montréal. 3

I. — JODOUIN, CLAUDE, charpentier, b 1636, fils de Barnabé et de Michelle Dupiez, de Poitiers; s avant 1687.
THOMAS, Anne, b 1646, fille de Jean et de Madeleine Platon, du Château de Vincennes.
Claude, b 3 31 janv. 1667; 1^o m 31 janv. 1695, à Marguerite DESRY, à la Pointe-aux-Trembles de Québec; 2^o m à Marie-Madeleine VAUCLIN; 3^o m 18 oct. 1706, à Louise LOCAT, au Château-Richer. — Jacques, b 1669; s 5 janv. 1682. — Marie-

Rose, b 6 janv. 1671, à Sorel 9; m ler sept 1688, à Michel JEANMONEAU, à Boucherville 8. — Thomas, b 8 24 mars 1673. — Antoine, b 9 6 mai 1675; s 29 mars 1681, à Contreccœur. — Barbe, b 8 17 fév. 1677. — Madeleine, b 8 24 sept. 1678; s 8 21 nov. 1683. — Jacques, b 8 8 mai 1682; m 4 nov. 1709, à Marie REGUINDEAU, à Varennes. — André, b 8 17 juillet 1684; m 11 oct. 1712, à Louise SÉRIOT, à Ste. Foye. — Louise, b 8 4 juin 1687; m 30 juin 1705, à Gabriel TESTARD, à St. François, Ile-Jésus.

1695, (31 janvier) P^{te}-aux-Trembles, Q.

II. — JODOIN, CLAUDE, [CLAUDE I.
1^o DESRY, Marguerite, [JACQUES I.
Charles, b 23 mars 1696, aux Grondines.
2^o VAUCLIN, Marie-Madeleine.

1706, (18 octobre) Château-Richer.

3^o LOCAT, Louise, [PIERRE I.]

JOFFRET. — Variations: AUFFRAY — JAUFFRAY.

1672, (20 juin) Québec.

I. — JOFFRET, NICOLAS, fils de Gilles et de Marguerite Lecuiades, de N.-D. de Guingan, évêché de Tréguier, en Bretagne; s...
D'AMOURS, Marguerite, veuve de Jean Tardé.
Nicolas, b 29 oct. 1673, à Batiscan. — Jean, b 25 mars 1675, à Sillery.

JOFFRIM. — Voy. JOFFRION — GEOFFRION.

I. — JOFFRION, PIERRE, b 1644; s 18 oct. 1704, (mort subite) à Montréal. 8
BRIAU, Marie, b 1649; s 8 25 fév. 1699.
André, b 1670. — Jean, b 1671; 1^o m 17 avril 1698, à Catherine MILLAULT, à Varennes. 7; 2^o m 7 19 mars 1709, à Marie FRANÇOIS. — Marie, b 27 avril 1672, à Boucherville 8; 1^o m à PIERRE LAVARNAINE; 2^o m 8 7 avril 1698, à Jacques ÉNICNÉ. — Toussaint, b 8 14 janv. 1676. — Michel, b 8 26 oct. 1677. — Françoise, b 1678; m 8 5 mars 1696, à Louis ROULEAU. — Anne, b 9 mars 1681, à Contreccœur. 9. — Pierre, b 8 20 avril 1683; s 8 3 déc. 1686. — Marie, b 8 28 mars 1685.

I 1698, (17 avril) Varennes. 4

II. — JOFFRION, JEAN, [PIERRE I.
b 1670.
1^o MILOT, Catherine, [JACQUES I.
veuve de Jacques Monjeau; s 4 10 oct. 1708.
Catherine, b 4 16 nov. 1698. — Marie-Marguerite, b 4 25 sept. 1701; m 4 22 sept. 1721, à Pierre MASSON. — Jean-Baptiste, b 4 26 sept. 1703. — Claude, b 4 13 sept. et s 4 2 oct. 1706. — Joseph, b 4 18 mars 1708.

1709, (19 mars) Varennes. 7

2^o LE FRANÇOIS, Marie, [PIERRE I.
Marie-Chorlotte, b 7 13 août 1709; s 7 13 oct. 1712. — Claude, b 20 et s 7 24 avril 1711. — Anonyme, b et s 7 9 nov. 1713.

JOHIEL. — Voy. BERGEON, JACQUES.

JOINAULT. — Voy. JUNEAU — JOINEAU.

JOING, — Voy. JUN.

JOLICOEUR, — Voy. AMAND — BOYER — BRUNEAU — CŒUR — CONTREMEINE — CORRÈGE — COURAGE — DENEUV — DUBOIS — DUPUIS — GRESLON — GUITAUT — HOC — HOSTEAU — JOLY — LEBLANC — LIMOGES — MARTIN — MORIAU.

1639, (9 octobre) Québec. *

I. — JOLLIET, JEAN, b 1574, charron de la compagnie; s^o 24 avril 1651.

D'ADANCOU dite LA CAILLE, (1) Marie fille d'Adrien et de Simone d'Orgeville, de St. Vaux, évêché de Suissons.

Anonyme, b et s^o 4 juin 1644. — Louis, b^o 21 sept. 1645; m^o 7 oct. 1675, à Clair-Françoise BISSOT. — Marie, b^o 6 avril 1648; m^o 6 avril 1660, à François FORTIN. — Zacharie, b^o 23 déc. 1650; m^o 24 nov. 1678, à Marie NIEL. — Adrien, b...; m^o 22 janv. 1644, à Jeanne DODIER.

I. — JOLLIET, JEAN, b 1654; s 10 août 1676, à Montréal.

1664, (22 janvier) Trois-Rivières.

II. — JOLLIET, ADRIEN, [JEAN I. DOBIER, Jeanne, fille de Jean et de Françoise Lemaire, de Memer.

Jean-Baptiste, b 1667; s 12 nov. 1741, au Cap de la Madeleine.

1675, (7 octobre) Québec. *

II. — JOLLIET, LOUIS, (2) [JEAN I. s vers 1701.

BISSOT, Claire-Françoise, [FRANÇOIS I. s^o 2 mars 1710, dans l'église.

Louis, b^o 13 août 1676. — Marie-Charlotte, b^o 12 juin 1678; m 1700, à Jeanne LEMELIN; s 24 oct. 1746, à l'hôtel-dieu de Québec. — François, b^o 2 oct. 1679. — Anne, b 1682. — Jean-Baptiste, b^o 11 mai 1683; m^o 11 sept. 1708, à Marie Mans. — Marie-Geneviève, b 17 janv. 1681, à l'Îlet; m^o 30 avril 1696, à Jean GIGNON. — Claire, b^o 7 mars 1685; m^o 11 mai 1702, à Joseph FLEURY DE D'ESCHAMBAULT; s 1706.

(1) Elle épouse, le 19 oct. 1651, Godfroy Guillot, à Québec.

(2) Hydrographe du Roy, chargé en 1672, par le Comte de Frontenac, d'aller à la découverte de la grande Rivière que l'on prétendait se décharger dans le golfe de la Californie, il s'y rendit avec le Père Marquette, son compagnon.

En récompense de cet découverte et des autres services qu'il rendit, il reçut la Seigneurie de Ple d'Anticosti, puis celle de Joliet. Le titre de concession porte ces termes :

“ En considération de la découverte que le dit Sieur Joliet a faite du pays des Illinois dont il a envoyé la carte, depuis transmise à Mgr. Colbert, ainsi que d'un voyage qu'il vient de faire à la baie d'Hudson dans l'intérêt et l'avantage de la ferme du Roy.”

Il mourut en 1709, entre mai et octobre, probablement sur l'île d'Anticosti où il se rendait chaque année pour la traite des pelleteries.

Parmi ses descendants, à la cinquième génération, l'on trouve l'Honorable Barthélemy Joliet, fondateur de la ville de Joliette, où il est décédé en juin 1850.

Les familles Taché, Taschereau, D'Eschambault et Rigaud de Vaudreuil, le comptent pour un de leurs ancêtres.

1678, (24 novembre) Québec. *

II. — JOLLIET, ZACHARIE, [JEAN I. NIEL, Marie, (1) [PIERRE I. Louis, b^o 22 juillet 1679. — Nicolas, b^o 4 mai 1682. — François, b^o 21 oct. 1690.

III. — JOLLIET, JEAN-BAPTISTE, [ADRIEN II. lieutenant de milice; s 12 nov. 1741, au Cap de la Madeleine.

I. — JOLLIET, JEAN-BAPTISTE, fils de la veuve Beausoleil, était au Cap de la Madeleine, en 1687.

I. — JOLLIET, JEAN, b 1678, des environs de Bordeaux; s 25 sept. 1706, à Champlain.

I. — JOLLIET, (le chevalier D'AU) PIERRE, LEMIRE, Anne, veuve de Laurent Tessier Marie-Madeleine, b 15 déc. 1690, à Montréal, s 28 janv. 1691, à la Pointe-aux-Trembles de Montréal.

1708, (11 septembre) Québec. *

III. — JOLLIET DE MINGAN, JEAN, [LOUIS II. Mans, Marie, (2) [SIMON I. Anne, b...; m^o 27 août 1742, à Jean TACHÉ. — Claire, née le 13 nov. 1709, à Mingan, b^o 27 août 1710, m^o 10 juin 1749, à François VOLANT. — Jean-Joseph, b^o 22 déc. 1710. — Marie-Louise, b^o 21 mai 1712. — Marie-Claire, née en juin 1719, b^o 13 sept. 1720; s^o 20 janv. 1721. — Claire-Michèle, b^o 17 fév. 1721. — Marie-Anne, b...; m^o 26 mai 1732, à Louis-Alexandre L'ARCHEVÊQUE.

JOLIVET. — Variations et surnoms : JOLIVE — JOLY — LESPINE — MITRON.

1663, (18 septembre) Mission de M. *

JOLIVET DIT LESPINE, NICOLAS, de St. Mogen, en Bretagne.

MORIN, Catherine, [JACQUES I. veuve de Michel Fouroum. Louis, b^o 9 juin 1694; s 10 oct. 1695, à Montréal. — Marie-Catherine, b^o 25 sept. 1697. — Jeanne, b^o 28 fév. 1693. — Marie-Josette, b^o 21 et s^o 28 juillet 1703. — Marie-Madeleine, b 6 oct. 1701, à Lachine.

I. — JOLIVET DIT MITRON, AIMÉ.

FISER, Anne, [FRANÇOIS I. s 7 mai 1711, à Lorette. *

Marquerte, b 5 avril 1691, à Ste. Anne; m 29 juillet 1715, à Nicolas VEINAT, à l'Ange-Gardienn. — Joachim, b^o 16 mars 1693. — François, b^o 9 janv. 1695. — Marie-Josette, b^o 11 fév. 1696. — Marie, b^o 7 et s^o 14 juin 1698. — Marie, b^o 4 oct. 1699. — Charles-François, b^o 2 oct. 1701. — Marie-Anne, b^o 1er juillet 1703. — Joseph, b^o 25 mai 1705; m 8 nov. 1728, à Marie-Charles GUE- NET, à St. Etienne de Beaumont. — Barbe, b 25 à

(1) Elle épouse, le 25 novembre 1692, Jacques Petit de Verneuil, à Québec.

(2) Elle épouse, le 18 avril 1735, Jean-Louis Volant d'Hautbourg.

St. Augustin et s^o 28 fév. 1707. — *Barbe*, b^o 29 juin 1708; 1^o m^o 7 25 fév. 1727, à Athanase LETARRE; 2^o m^o 7 4 nov. 1732, à Pierre Dubos. — *Mathieu*, b^o 11 janv. 1710.

I. — JOLLY, JEAN.
DUQUENNE, Marguerite.
Nicolas, b 1652; m 3 déc. 1681, à François HUNAU, à Montréal.

JOLY. — Variations : GÉLY — JOLIVET — SANS-CHAGRIN — DELBEC — JOLICOEUR — CHARLEBOIS.

I. — JOLY, CHARLOTTE, b 1646, fille de Pierre et de Marie Millernye, de St. Solaine, de Blois; m 20 août 1639, à Antoine DRAPEAU, à Ste. Famille; s 2 déc. 1718, à Québec.

1670, (19 juin) Québec. 2

I. — JOLY, JEAN, bouanger, b 1643, fils de René et de Mathurine Dugas, de St. Denis, évêché de Nantes; s 2 oct. 1691, à 45 ans.
AMOR, Marguerite, [MATHURIN II.
s 26 fév. 1724.

Marie-Anne, b 21 août 1671; m 2 18 oct. 1688, à Jacques TIMBENGE. — *Marie*, b 2 31 janv. 1673; 1^o m 2 14 mai 1631, à Philippe BASQUIN; 2^o m 2 18 août 1710, à David PAUPHRET. — *Charles*, b 18 et s 21 nov. 1674. — *Jean-Baptiste*, b 2 8 déc. 1675; s 2 5 juin 1698. — *Catherine*, b 2 4 oct. 1677; m 24 janv. 1701, à Louis MADAY, à Montréal. — *Geneviève*, b 2 17 avril 1679. — *Marie-Madeleine*, b 2 31 déc. 1680; m 2 21 nov. 1698, à Prosper DE LA CHESNAYE; s 2 9 mai 1699. — *Pierre*, b 2 29 mai 1682; m 30 août 1710, à Marie-Anne LECOMTE, à Lévis. — *Marguerite*, b 2 17 mai 1684; m 2 31 juillet 1713, à Jean DE REVON; s 2 28 déc. 1759. — *Jeanne-Elizabeth*, b 2 8 janv. 1686; m 2 23 nov. 1711, à Jean CHANDELIER. — *Jean*, b...; m 1 27 juin 1707.

1673, (4 juillet) Québec. 1

I. — JOLY, PIERRE, (1) b 1651, fils d'Armand et de Jeanne Fozier, de Bruges, en Flandre; s 12 nov. 1721, à l'île Dupuis. 6
TESSIER, Geneviève, b 1653, fille de Nicolas et de Barbe Gauvre, de Troye, en Champagne.
Antoine, b...; m 5 août 1721, à Marie-Anne BOUCHER. — *Anonyme*, b 1 et s 1 9 avril 1674. — *Marguerite*, b 30 déc. 1676, à Sorel. 2 — *Pierre*, b 2 11 mars 1678; m 2 23 fév. 1711, à Marie Mathurine AUARCAON. — *Louis*, b 2 1^{er} juillet 1681. — *Jacques*, b 2 7 sept. 1684. — *Marie*, b 2 12 mars 1687. — *Geneviève*, b 2 8 fév. 1693.

1681, (9 décembre) Montréal.

II. — JOLLY, NICOLAS, [JEAN I.
HUNAU, Française, (2) [TOUSSAINT I.
Marie-Françoise, b 16 mars 1683, à la Pointe-aux-Trembles de Montréal; s 13 janv. 1699, à Jacques VAUDRY. — *Jacques*, b 5 oct. 1684. — *Nicolas*, b 14 janv. 1686. — *Pierre*, b 7 oct. 1687, à la Rivière des Prairies.

(1) Voir Delbec, 173.

(2) Elle épouse, Jean Charpentier, en 1691.

1698, (5 août) Québec. 3

I. — JOLY, VITAL, maître-tailleur, fils de Pierre et de Marie Andrée, de St. Germain d'Auxerre; s 23 déc. 1711.
JINCHEBEAU, Marie, (1) [LOUIS I.
Charles-François, b 2 8 mai et s 4 juin 1701. — *Angélique*, b 3 août 1702; m 12 juillet 1721, (2) à Louis BLANCHET. — *Joseph*, b 1700; s 29 janv. 1703. — *Marie-Louise*, b 6 nov. 1703; m 4 nov. 1733, à François GODBOUT. — *Claire-Françoise*, b 16 mars 1705. — *Marie-Josette*, b 26 mai 1706. — *Jean-Dominique*, b 16 déc. 1707; s 9 fév. 1708. — *Etienne*, b 30 sept. et s 8 oct. 1708. — *Marie-Anne*, b 13 oct. 1709; m 11 avril 1747, à Augustin MERCIER. — *Marie-Jeanne*, b 11 et s 13 oct. 1711.

JOLY, JEAN, soldat, b 1673; s 8 oct. 1698, à Québec, (mort subite.)

I. — JOLY DIT JOLICOEUR JEAN, sergent, natif de Bury, évêché de Xaintes; s 21 mars 1707, au Déroit.

JOLIN. — Variations : JOLLAIN — JOBIN.

I. — JOLLET, JEAN, établi à l'île d'Orléans; s avant 1699.

MARTIN, Marguerite, (3) [JOACHIM I.
Françoise, b...; m 1690, à François BUREAU. — *Louis*, b...; m 8 nov. 1719, à Marie-Jeanne GÉLY. — *François*, b...; m 1715, à Ursule GÉLY.

I. — JONCAIRE, (DE) THOMAS, interprète du Roy. LE GUAY, Madeleine, [JEAN-ÉDME I.
Daniel-Marie, b 6 janv. 1714, à Repentigny.

1672, (8 juin) Ste. Famille.

I. — JONCAS, DIT LA PIERRE, PIERRE, b 1648, fils d'Antoine et d'Arnaud Galline, de Morin, évêché de Lombès, en Gascogne.

BOULÉ, Jacqueline, [ROBERT I.
Pierre, b 14 oct. 1673, à Québec; m à Louise NOLIN; s 22 août 1704, à St. Thomas. (4) — *Jacqueline*, b 1677. — *Jean*, b 1679.

JONCEAU. — Variations : CHUGON — JUGON — LE GASCON.

1687, (29 octobre) Montréal.

I. — JONCEAU, JEAN, b 1659, fils de Claude et de Marie Brucan, de St. Herard, évêché d'Agen. FLEURY, Jeanne, (5) [FRANÇOIS I.

I. — JONES, JEAN-BAPTISTE, Anglais, né en 1671, b 7 avril 1708, à Lévis.

(1) Elle épouse, le 29 oct. 1715, François Bulaut, à St. François, I. O.

(2) Date du contrat de mariage.

(3) Elle épouse Henry Picoron.

(4) Pris dans une trappe à ours.

(5) Elle épouse, le 26 oct. 1705, François Des Colombiers, à Montréal.

1618.

I. — JONQUET, (1) JOSEPH-MARIE-ETIENNE, de Normandie.
HÉBERT, Anne, (2) [LOUIS I.]

JOREL DE LA LOUISIÈRE, LOUIS, b 1698; s 24 fév. 1728, à Québec.

I. — JORIAN, ANDRÉ, tonnelier, b 1658; s 1^{er} janv. 1718.

1^o ALBERT, Barbe, [GUILLAUME II.]
s 12 déc. 1708, à Québec.
Louise, b 29 sept. 1688; s 12 janv. 1689. —
Françoise-Barbe, b 18 déc. 1689, hospitalière
dite St. André. — André, b 19 mars 1691, ordonne
6 avr. 1715; s 24 déc. 1748. — Marie-Cathe-
rine, b 9 déc. 1692; 1^o m 19 sept. 1712, à Nico-
las BONJOUR; 2^o m 15 fév. 1716, à Charles
DE BLÉ. — Pierre, b 26 sept. 1694; s 8 janv.
1703. — Marie-Genève, b 12 mars 1696. —
Antoine, b 8 août 1697; s 23 janv. 1715. —
Augustin, b 25 juillet 1700. — Marie, b 3 juin
1702; m 1^{er} août 1725, à Charles LE NORMAND.
— Angélique, b 12 mai 1704; m 25 sept. 1727,
à François ROUSSELOT; s 6 juin 1752. — Cathe-
rine-Françoise, b 24 sept. 1706.

1709, (1^{er} octobre) Ste. Foye. 0

2^o HANEL, Marguerite, [CHARLES II.]
Ignace-André, b 31 août 1710; s 22 mai 1711.
— Pierre, b 8 nov. 1711. — Marguerite-Joseph,
b 22 avril 1713. — Pierre, b 27 juillet et s 0
7 août 1714. — Barbe-Catherine, b 3 oct. et s 21
nov. 1715. — André-François, b 30 oct. 1716. —
André, b 31 mars 1718.

I. — JOSSELIN, NICOLAS, b 1635, de Solesmes.
Compagnon d'armes de Dollard; massacré
le 21 mai 1660, au Long-Sault.

I. — JOSSOÏ, TIMOTHÉE, b 1633; s 6 mai 1690, à
Batiscan.

JOUAN, LOUIS. — Voy. JOANNE.

I. — JOUBERT DIT DESFONTAINES, JEAN, charpen-
tier, b 1638; s 4 avril 1685, aux Trois-Rivières.
(Son testament, 20 mars 1684. — Greffe
d'Ameau.)

1669, (4 novembre) Québec. 3

I. — JOUBERT, JEAN, b 1641, fils de François et
de Jeanne Maillet, de St. Aubin, évêché de
Luçon; s...

1^o TESTU, Madeleine, b 1641, fille d'Edme et
d'Elizabeth De la Cour, de St. Sauveur, évê-
ché de Rouen; s 27 mars 1703, à Beauport.
Pierre, b 8 oct. 1670, à Québec; 1^o m 22 oct.
1696, à Madeleine BOESME, à Charlesbourg 4; 2^o
m 16 juillet 1703, à Claudine CHRÉTIEN; 3^o m 4
9 fév. 1712, à Françoise LEBLANC. — Marie, b 1696;
s 4 fév. 1703.

(1) Premier mariage célébré en Canada, par le P. Jos, Le
Carron. — Sagar, p. 41.

(2) Morte en travail d'enfant, en 1618. Son mari mourut peu
de temps après elle. — Champlain, Part. II, p. 3, Édilon de
1632.

1703, (24 septembre) Charlesbourg.

2^o PELLETIER, Marie, [FRANÇOIS I.]
veuve de Pierre Cannard.

I. — JOUBERT, JACQUES, b 1643.

DEVAL, Madeleine, b 1643.
Marie-Anne, b 1679; s 2 fév. 1681, à Repenti-
gny. — Jean-Baptiste, b 26 mai 1681. — Adrien,
b 13 mars 1683. — Pierre, b 12 mai 1686, à Lu-
chine; s 4 sept. 1687. — Madeleine, b 26 juillet
1673, à Sorel, 1^o m 30 mai 1688, à Joseph JOUR-
DAIN; 2^o m 27 nov. 1698, à François COURAGE, à
Montréal. — Marie-Anne, b 31 mai 1690. —
Charles, b 31 mai 1690; s 27 mai 1695. —
Jean-Baptiste, b...; m 28 déc. 1709, à Marie PEPIN,
aux Trois-Rivières. — Marie-Louise, b 22 mai et
s 28 déc. 1696. — Adrien, b 1683; s 21 avril 1703.

1696, (22 octobre) Charlesbourg. 3

II. — JOUBERT, PIERRE, [JEAN I.]
1^o BOESMÉ, Madeleine, [JEAN I.]
Marguerite-Josette, b 21 juillet 1699; 1^o m 27
oct. 1721, à François GILBERT, à Québec 4; 2^o m 4
7 fév. 1729, à Antoine VANAMBOUVILLE; s 4 19 oct.
1740. — Marie-Madeleine, b 6 août 1697. —
Pierre, b 15 juillet 1701.

1703, (16 juillet) Charlesbourg. 3

2^o CHRÉTIEN, Claudine, [MICHEL I.]
veuve de Robert Ségouin; s 11 avril 1711.
Michel, b 24 avril 1704. — Marie-Genève, b 28
fév. 1706. — Marie-Jeanne, b 31 mars 1708. —
Jean-Baptiste, b 28 fév. et s 15 avril 1710. —
Jean-Baptiste, b 13 fév. et s 2 avril 1711.

1712, (9 février) Charlesbourg. 3

3^o LEBLANC, Françoise, [JACQUES I.]
veuve de Pierre Guilbaut.
Jean-Charles, b 28 juin 1713; s 12 oct. 1714.
— Marie-Suzanne, b 2 et s 3 sept. 1714.

JOUBIN. — Voy. JOLIN.

1694, (22 novembre) Varennes. 3

I. — JOUET, JOSEPH, b 1655, fils de Michel et de
Louise Foucault, de N.-D. de Coye, évêché
de Luçon; s 7 juin 1713.

VOYNE, Marie, [JACQUES.]
Marie-Josette, b 29 sept. 1695; m 28 nov.
1713, à Augustin GAUTIER. — Marie-Anne, b 30
oct. 1697; m 28 nov. 1713, à Ignace BRODEUR.

JOURDAIN. — Variations et surnoms : LA FRA-
SADE — LA BROUSSE.

I. — JOURDAIN, MARGUERITE, b 1651, fille de
Claude et de Marguerite de la Haye, de Bois-
Robert, en Normandie; 1^o m 25 nov. 1667, à
Bernard DELPÊCHE, à Montréal; 2^o m 8 janv.
1689, à Louis MAILHOT, à Repentigny.

1678, (18 avril) Québec. 2

I. — JOURDAIN, GUILLAUME, maçon, b 1653, fils
d'Hilaire et de Anne Bourau, de Day, évêché
de Xaintes; s 21 fév. 1724, dans l'église de
Lévis. 3

CONSTANTIN, Jeanne,

[GUILLAUME I.]

Marie-Anne, b² 7 fév. 1679; m² 30 avril 1697, à Joseph DELESTRE; s² 21 nov. 1749. — *Anne-Jeanne*, b² 13 mai 1681; m² 23 nov. 1699, à Pierre PERRON; s² 25 déc. 1702. — *Marie-Angélique*, b² 7 nov. 1682; m 1704, à Jean HCARD; s² 10 mars 1751. — *Jeanne*, b² 31 mai 1684; m à Mathieu HCARD; s² 14 août 1757. — *Guillaume-Alexandre*, b² 25 juillet 1686. — *Helène*, b² 10 fév. 1689. — *Marguerite*, b² 30 janv. 1691; m à François BOURASSA. — *Hilaire*, b² 9 sept. 1693; s² 21 nov. 1694. — *Michel*, b² 26 mai 1695; 1^o m à Claire DELISLE; 2^o m² 14 sept. 1751, à Geneviève DUPUIS; s² 7 nov. 1752. — *Joseph*, b² 23 avril 1697; 1^o m² 11 avril 1718, à Catherine DUQUET; 2^o m² 14 mars 1739, à Marie-Thérèse BOUCHER; s² 29 sept. 1756. — *Marie-Madeleine-Charlotte*, b² 22 juillet 1698; m² 20 oct. 1722, à Jean LEVASSEUR; s² 2 janv. 1743.

I. — JOURDAIN, FRANÇOIS.
Hsieur, Marguerite.
Rosalie, b...; m 3 oct. 1718, à Joseph SAVARIAS, à Varennes.

1688, (30 mai) Lachine.

I. — JOURDAIN DIT LAFRASSE, JOSEPH, soldat de M. Delorimier, fils de Claude et de Marie Duchesne, de St. Sauveur, évêché d'Ancey, en Savoie; s avant 1694.
Joubert, Madeleine, (1) [JACQUES I.
Marguerite, b...; m à Louis MAILLOU.

1688, (30 juin) Champlain.

I. — JOURDAIN, ANTOINE, fils de Pierre et d'Antoinette Beaubois, de St. Sauveur, évêché d'Arles.
BILLY (DE) Marie-Anne, [JEAN-FRANÇOIS I.
s² 15 janv. 1691.
Joseph, b...; s 29 août 1691, à Batiscan.

1696, (6 novembre) Montréal.

I. — JOURDAIN DIT LADROSSE, DENIS, soldat de M. d'Alogny de La Grois; b 1671, fils de Paul et de Marie Leblanc, de St. Nicolas, évêché de La Rochelle.
FAGOT, Marie-Madeleine, [GUILLAUME I.
Paul-Raymond, b² 20 sept. 1697. — *Jean*, b² 13 oct. 1699. — *Louis*, b... — *Marie-Anne*, b... — *Marie-Madeleine*, b² 7 mars 1702.

I. — JOURDAIN, PIERRE, soldat de M. Dumesny, en 1701, à Montréal, b 1659.

1681, (9 septembre) Québec.

I. — JOURNET, JEAN, b 1646, fils de Jacques et d'Etienne Norry, de St. Maclou, évêché d'Orléans; s...
LAURENCE, Geneviève, b 1641, veuve d'Adrien Micholon; s² 9 juin 1707.
I. — JOUSSELOT, PIERRE, de St. Pierre, évêché de La Rochelle.
DRAPEAU, Ozanne.

(1) Elle épouse, le 27 nov. 1698, François Courage, à Montréal.

Jeanne, b...; 1^o m 25 nov. 1670, à Jacques MASSON, à Québec; 2^o m² 9 fév. 1677, à Nicolas MENANTEAU. — *Marie*, b...; m² 10 nov. 1669, à René GERVAIS. — *Renée*, b...; m² 29 janv. 1674, à Jean SENELÉ. — *Anne*, b...; 1^o m² 9 fév. 1677, à Joseph GALOIS; 2^o m² 23 mai 1678, à Toussaint DUBAU; 3^o m 21 juillet 1698, à André DUVAL, à Charlestown; 4^o m² 13 juin 1712, à Jean MARANDA.

1661, (8 août) Montréal.

I. — JOUSSET DIT LA LOIRE, MATHURIN, b 1626, fils de Mathurin et d'Antoinette Payer, de St. Germain d'Arcey, en Anjou; s² 30 juin 1705.

LOTHIER, Catherine, b 1641, veuve d'Adrien Légier; s² 3 sept. 1705.

Louise, b² 17 août 1662; 1^o m² 24 oct. 1679, à Claude MAUGE; 2^o m² 9 déc. 1698, à Jean DE LA SALLE. — *Catherine*, b² 5 juillet et s² 13 août 1664. — *Catherine*, b² 31 août 1665, sœur de la Congrégation de N.-D.; s 20 fév. 1690, à l'Hôtel-Dieu de Québec. — *André*, b² 10 sept. et s² 17 oct. 1667. — *Jean*, b² 13 nov. 1668; s² 24 janv. 1673. — *Julien*, b² 7 mars 1672. — *Jeanne*, b² 30 mars 1674; m² 18 nov. 1697, à Jacques GOCCET. — *Jean-Baptiste*, b² 7 juin 1676. — *Charles*, b² 13 et s² 27 nov. 1678. — *Anne*, b² 6 avril 1680; s² 4 fév. 1691. — *Agathe*, b² 27 sept. 1682; sœur dite St. Gabriel, C. N.-D.; s² 21 déc. 1702. — *Elizabeth*, b² 8 et s² 14 mai 1684.

1677, (22 novembre) Pt^e-aux-Trembles.

I. — JOUSSET, PIERRE, b 1649, fils de Jean et de Marie Deniel, du bourg d'Alençon, évêché de La Rochelle.

GOQUET, Jeanne, [PIERRE I.
veuve de Noël Sommeux.

Charlotte, b 1678. — *Jean*, b 1679. — *Pierre*, b² 15 janv. 1680. — *Marie*, b² 31 janv. 1682; s² 2 oct. 1683, noyée. — *Jean*, b² 28 mai 1683. — *Marie*, b² 9 déc. 1684. — *Jean*, b² 16 fév. 1687; s² 3 janv. 1689. — *Françoise*, b 2 fév. 1695, à Montréal. — *Catherine*, b² 23 juin 1696. — *Suzanne*, b...; m 1713, à François JODIN.

JOUVENT, — Voy. MONMAIGNIER (DE).

1696, (13 novembre) Sorel.

I. — JOVON, JEAN-BAPTISTE, sergent, de St. Sulpice, de Paris.

FEUILLETON, Françoise, bourg de Conty, évêché d'Amiens.

1687, (7 janvier) Québec.

I. — JOYAN DIT D'OLONNE, JULIEN, soldat, b 1661, fils de François et de Catherine Dumay, d'Orlonne, évêché de Luçon, en Poitou; s...

BOISSEL, Marie, [JACQUES I.
veuve d'Etienne Bouchard.

I. — JOYELLE, (1) JACQUES, armurier, b 1642.
MONAL, Gertrude, [QUENTIN I.
Joseph, b 10 janv. 1694, à Sorel. — *Antoine*, b² 4 avril 1696.

(1) Voy. Bergeron dit Johiel, p. 42.

JUCHEREAU.—Variations : DE MORE —DE MAURE
—DES CHASTELETS —DE LA FERTÉ —DE ST.
DENIS — DU CHESNAY — DE BEAUMARCHAIS —
DE FARGY.

I. — JUCHEREAU, NOEL, (1) Sieur DES CHAS-
TELETS.

I. — JUCHEREAU, JEAN, seigneur de Mauro,
frère du précédent, conseiller, b 1592; s 7
fév. 1672.

LANGLOIS, Marie, s 15 janv. 1661, à Québec. °
Jean, b 1625; m ° 21 nov. 1645, à Marie-Fran-
çoise GIFFARD; s ° 16 nov. 1685. — Nicolas, b... ;
m ° 22 sept. 1649, à Marie-Thérèse GIFFARD; s 5
oct. 1692, à Beauport. — Noël, noyé, en 1619, dans
un voyage en France. — Geneviève, b 1633; m ° 1^{er}
oct. 1648, à Charles LE GARDEUR; s 5 nov. 1687,
à l'Hôtel-Dieu de Québec.

1645, (21 novembre) Québec. °

II. — JUCHEREAU DE LA FERTÉ, JEAN, [JEAN I.
s ° 16 nov. 1685.
GIFFARD, Marie-Françoise, [ROBERT I.
s ° 11 août 1665.

Noël, b ° 3 juillet 1647. — Jeanne-Françoise, b °
7 juillet 1650; hospitalière dite St. Ignace; s °
14 janv. 1723. — Marie-Louise, b ° 9 sept. 1652;
m ° 10 janv. 1668, à Charles AUBERT. — Charlotte,
b ° 22 août 1655. — Paul-Augustin; b ° 8 juillet
1658. — Marie, b ° 27 avril 1660; hospitalière dite
Marie de S. c. Thérèse; s ° 25 mars 1697. — Denis-
Joseph, b ° 20 juin 1661; s ° 9 août 1709.

1649, (22 septembre) Québec. °

II. — JUCHEREAU, NICOLAS, (2) [JEAN I.
s ° 5 oct. 1692, (3)

GIFFARD, Marie-Thérèse, [ROBERT I.
s 23 juin 1714, à Beauport. °
Marie, b ° 16 août 1653; 1^{er} m ° 29 nov. 1669, à
François POLLET; 2^e m ° 23 fév. 1683, à François
d'AUTEUIL. — Charles, b ° 25 déc. 1655; m 21 avril
1692, à Denise-Thérèse MIGEON, à Montréal. °
Luce, b ° 11 août 1658; m ° 24 fév. 1683, à
Marie-Catherine PEUVRET; s ° 8 avril 1715. —
Charlotte-Françoise, b ° 4 f v. 1660; 1^{er} m ° 17
déc. 1680, à François PACHOT; 2^e m ° 11 nov.
1702, à François DE LA FOREST; s ° 30 déc. 1732. —
Madeline-Louise, b ° 12 juillet 1662; m 2^e 1^{er} sept.
1694, à Joseph-Alexandre DE L'ESTRINGAN; s ° 2
juin 1721. — Thérèse, b ° 9 nov. 1664; m ° 16
août 1684, à Pierre DE LA LANDE. — Nicolas, b ° 31
août 16^{re}. — Catherine, b ° 21 oct. 1668; m ° 19
déc. 1699, à Pierre AUBERT; s ° 3 juin 1703. —
François, b ° 21 sept. 1670. — Joseph, b ° 16 janv.
1673; s ° 11 nov. 1694. — Louis, b ° 18 sept. 1676.
— Jacqueline-Catherine, ursuline, dite des Seru-
pins, b ° 7 sept. 1679; s ° 21 avril 1722.

(1) Licencié en loi, Membre du Conseil et commis-général
pour la compagnie, décédé dans un voyage en France, en
1649, sans laisser de postérité.

(2) Sieur de St. Denis, seigneur de Beauport.

(3) Inhumé dans l'église de Beauport. L'acte de sépulture
se trouve aussi au registre de Québec.

1683, (24 février) Beauport. °

III. — JUCHEREAU, IGNACE, (1) NICOLAS II.
s ° 8 avril 1715.

PEUVRET, Marie-Catherine, [JEAN-BAPTISTE I.
s ° 17 mars 1739.

— Geneviève, b 30 nov. 1683, à Québec. ° — Joseph,
b ° 31 mars 1685; s ° 1^{er} avril 1720. — Nicolas, b
1^{er} mai et s ° 20 août 1687. — Ignace-François, b 3
sept. et s ° 3 nov. 1688. — Marie-Louise, b ° 15 oct.
1689. — Ignace-Augustin, b ° 7 fév. 1692. — Ignace-
Alexandre-Thérèse, b ° 7 juin 1694. — Claude-
Alexandre, b ° 21 août 1696; s ° 25 août 1699. —
Marie-Josette, b ° 22 fév. 1699. — Jeanne-Catherine,
b ° 15 avril 1702; s ° 12 janv. 1709. — Antoine,
b ° 21 avril 1704; m ° 13 mai 1737, à Marie-Fran-
çoise CHARTIER. — Louise-Françoise, b 10 janv. et
s ° 30 mars 1705. — Ursule-Louise, b 3 avril et s °
23 mai 1706. — Marie-Madeleine, b ° 12 avril 1707;
m ° 4 sept. 1729, à Jean CRISTOFLE. — Marie-Thé-
rèse, b ° 10 déc. 1708. — Madeleine-Louise, b ° 29
mai 1711. — Anne, b ° 26 déc. 1712.

1691, (5 août.) (2)

I. — JUCHEREAU, ANTOINE, fils de Pierre et de
Jeanne Jossart.

Petit, Charlotte, veuve de Joachim Martin.

1692, (21 avril) Montréal. °

III. — JUCHEREAU, (3) CHARLES, [NICOLAS I.
MIGEON, Denise-Thérèse, [JEAN-BAPTISTE I.
Marie-Catherine, b ° 23 sept. 1693. — Daniel, b °
24 oct. et s ° 9 d. c. 1694. — Joseph-Charles, b ° 9
août 1696. — Louise Anne-Thérèse, b ° 21 oct 1699,
religieuse ursuline, dite St. Antoine; s 7 oct.
1732, à Québec. — Philippe, b ° 11 août 1702; s
19 mai 1703, à Varennes.

JUGNAC. — Variations : JUNIAC — GIGNAC.

I. — JUGNAC, François.

1^{er} DUCLOS, Anne, [FRANÇOIS I.
s 31 janv. 1709, au Cap-Santé. °
Jacques, b ° 8 mai 1689; m ° 7 nov. 1713, à
Marie-Anne RICHARD. — François, b ° 8 sept. 1680.
— Pierre, b ° 23 sept. 1693; m ° 24 janv. 1715,
à Brigitte PETIT. — Louis, b ° 27 mai 1685. —
Marie-Françoise, b 6 janv. 1697, à Batissan. —
Marguerite-Louise, b ° 29 mars 1700. — François,
b ° 29 mai 1703. — Marie-Catherine, b ° 25 sept.
1707.

1710, (30 juillet) Cap Santé. °

2^e Brière, Anne, [JEAN I.
veuve de Jean Chaillé.

Antoine, b ° 16 avril 1711. — Isabelle, b ° 3 janv.
1713; s ° 5 sept. 1714. — Marie-Josette, b ° 22 nov.
1714. — Guillaume, b... ; m à Elizabeth RICHARD.

I. — JULIENEAU, PIERRE, matelot du navire
Le Succès, b 1634, du bourg Pernic Pe-levez,
évêché de Nantes; s 24 août 1676, à Québec, °
noyé.

DUCHESMIN, Marie-Anne, b 1646; s ° 4 oct. 1679.

(1) Du Chesnay, seigneur de Beauport.

(2) Date du contrat de mariage. — Greffe de Rogot.

(3) De Beaumarchais, ° St. Denis, conseiller du Roy, lieu-
tenant-général de Pile de Montréal.

1651, (10 février) (1)

I. — JUILLET DIT AVIGNON, BLAISE, (2) fils de Jean et de Gabrielle Barbarini, de St. Agricole, évêché d'Avignon; s 19 avril 1660.
LIERCOUD, Marie-Antoinette, (3) b 1634, fille de Philippe et de Jeanne Patin, de St. Marguerite de Beauvais.
Mathurine, b 31 déc. 1651, à Montréal; m 4 20 oct. 1664, à Urbain BAUDEREAU. — Marie, b 4 25 nov. 1653; m 4 23 juillet 1670, à Pierre L'ESCUYER.
— Charles, b 4 18 mai 1656; m 4 4 déc. 1679, à Catherine SAINTAR; s 4 5 juillet 1699. — Louis, b 4 11 oct. 1658; m 4 25 janv. 1683, à Catherine CELLES-DUCLOS.

1670, (4 décembre) Montréal. °

II. — JUILLET, CHARLES, [BLAISE I. s 9 5 juillet 1690.
SAINCTAR, Catherine, (4) b 1653, fille de Nicolas et d'Anne Bouche, évêché de Vernon, en Normandie.
Blaise, b 9 20 nov. 1680; m 9 18 juillet 1701, à Marie-Madeleine FORTIER. — Charles, b 9 20 fév. 1682. — Marie, b 9 1^{er} avril 1683; 1^o m 9 15 août 1701, à Antoine FORTIER; 2^o m 9 13 nov. 1703, à François BLAU. — Julien, b 9 31 mai 1684; s 15 juillet 1703, à Lachine. (5) — Paul, b 9 30 déc. 1685; s 9 7 janv. 1686. — Marie, b...; m à Pierre DESVOYERS. — Marie-Isabelle, b 2 fév. 1689, à la Pointe-aux-Trembles de Montréal; s 9 5 déc. 1694.

1683, (25 janvier) Montréal. °

II. — JUILLET, LOUIS, [BLAISE I. CELLES-DUCLOS, Catherine, [GABRIEL I. Catherine, b 9 30 juillet 1686; m 9 19 juin 1702, à Jacques HUSSEY. — Pierre, b 9 8 août 1690. — Louis, b 16 et s 9 19 fév. 1694. — Suzanne, b 9 15 août 1696; s 1^{er} sept. 1699. — Marie-Louise, b 9 3 avril 1699.

JUIN. — Variations: JOUIN — JOING — CRINQUE — SHINCK — CINGUE.

I. — JUIN, PIERRE, meunier, à Champlain, b 1634; s 23 déc. 1683, à St. Jean, Ile d'Orléans. °
BEAUJEAN, Marie-Jeanne, b 1642.
Jeanne, b 1655; m 1673, à Romain DUMOUCHEL.
— Madeleine, b 1670; m 4 fév. 1697, à Etienne LARUE, à Batiscan. — Pierre, b 1672; m 14 avril 1698, à Marguerite LEFEBVRE, à St. François, Ile d'Orléans. 2 — Marie-Josette, b 1676; m 2 22 nov. 1702, à Jean OUMET; s 30 sept. 1704, à St. Michel.
— Marie-Anne, b 1679; m 9 8 nov. 1700, à Pierre RONDEAU.

(1) Date du contrat de mariage. — Greffe d'Amqui.

(2) Compagnon de Dollard, noyé avec Mathurin Soulard, en voulant se sauver des Iroquois, près de l'Ile St. Paul de Montréal, le 19 avril 1660.

(3) Elle épouse, le 30 janvier 1661, Hugues Picard, à Montréal.

(4) Elle épouse Claude Baillic.

(5) Première sépulture dans la grande église de Lachine. — Registre de Lachine, 1703.

1608, (14 avril) St. François, I. O.

II. — JUIN, PIERRE, [PIERRE I. s 17 janvier 1746, à St. Michel. 4
LEFEBVRE, Marguerite, [CLAUDE I. s 4 4 janv. 1751.
Augustin, b 12 mai 1707, à Batiscan. — Pierre, b 28 oct. 1704, à St. Etienne de Beaumont; 1^o m 25 avril 1746, à Marie MOLLEUR, à Lévis; 2^o m à Thérèse GAGNON. — Joseph, b 9 24 janv. 1706. — Suzanne, b 30 sept. 1710, à St. Jean, I. O. 7 — Elizabeth, b 7 28 fév. 1714; m 4 20 juin 1731, à Jean-Baptiste LEDOUX.

I. — JULIEN DIT VANTARON, ANDRÉ, (1) b 1623; s 10 avril 1654, à Québec.

1665, (10 novembre) Québec.

I. — JULIEN, JEAN, b 1639, fils de Michel et de Périnne Contant, de St. Vierge de Poitiers.
GUÉRYN, Madeleine, (2) fille de Simon et de Nicole Leduc, de Roussillon, en Picardie.
Marie-Madeleine, b...; m à Pierre RIOPEL. — Anne, b 26 oct. 1672, à l'Ange-Gardien 1; m 1 20 juillet 1692, à Joseph GOULET. — Marie, b 1667; m 2 4 nov. 1687, à Pierre RIOPEL. — Nicolas, b 7 nov. 1669, au Château-Richer; m 1 14 fév. 1695, à Marie BUSSON.

I. — JULIEN, JACQUES, b 1614.
LADRECQUE, Anne, [PIERRE I. Françoise, b 12 juillet 1687, à Sorel.

1695, (14 février) L'Ange-Gardien. °

II. — JULIEN, NICOLAS, [JEAN I. BRISSON, Marie, (3) [RENÉ I. Jean, b 2 14 sept. 1698; m 2 8 fév. 1717, à Louise TRUDEL. — Marie-Madeleine, b 2 17 nov. 1707; m 1724, à Simon RÉAUME, à Charlesbourg. — Nicolas, b 2 23 sept. 1713.

JUINEAU, — Variation: JOUINEAU, — Surnom: LATULIPPE.

1654, (30 août) Québec. °

I. — JOUINEAU, PIERRE, fils de Jean et de Marie Billard, de Coigne; s 9 30 mars 1655, tué par les Iroquois.
DUVAL, Madeleine, (4) b 1636, fille de Pierre et de Jeanne de la Barbe.
Jean-Pierre, b 6 21 sept. 1655; m 6 fév. 1690, à Geneviève TINON, à la Pointe-aux-Trembles de Québec.

I. — JOUINEAU, PIERRE
ROUSSEAU, Suzanne,
Augustin, b 1672; m 7 déc. 1698, à Elizabeth BLANCHON, à Montréal. — Marie-Anne, b 1671; m 11 fév. 1686, à René SALÉ, aux Trois-Rivières.

(1) Engagé de Louis Gagner, il fut écrasé par la chute d'un arbre.

(2) Elle épouse, le 31 août 1673, Pierre Boivin, à L'Ange-Gardien.

(3) Elle épouse, le 1^{er} février 1719, Ange Provost, à l'Ange-Gardien.

(4) Elle épouse, le 25 juin 1667, Pierre Chappau, à Québec.

1663, (26 février) Québec. ⁹

I. — JOUINEAU, JEAN, fils de Clément et de Catherine Vergneau, de Coigne-hors-les-mars de la Rochelle; s ⁹ 24 juin 1672

VUDEAU, Anne, (1) b 1641, fille de Jacques et de Marie Chauvelette, de St. Gorlin de Maronne, évêché de Xaintes.

Hélène, b ⁹ 25 déc. 1665; m ⁹ 30 janv. 1690, à Jean MOSMELIAN; s ⁹ 5 avril 1723. — *Anne*, b ⁹ 13 janv. 1668. — *Marie-Suzanne*, b ⁹ 7 fév. 1671; m ⁹ 16 sept. 1711, à Toussaint DELAY.

1681, (17 février) Montréal.

I. — JUNEAU, PIERRE, taillandier, b 1651, fils de Claude et de Marie Moreau.

DUVAL, Louise, [JEAN I.
veuve de Paschal LEMAISTRE.

1690, (6 février) P^{re}-aux-Trembles, (Q.) ¹

II. — JUNEAU, JEAN, [PIERRE I.
s 28 mars 1719, à St. Augustin. ²
TINON, Geneviève, [ÉMAUD I.
s ² 22 janv. 1715.

Geneviève, b ¹ 13 juin 1691. — *Jean-Baptiste*, b 11 oct. et s ¹ 2 nov. 1692. — *Jean-Baptiste*, b ¹ 11 déc. 1693; m ² 17 nov. 1721, à Marie-Françoise GINGRAS. — *Marie-Madeleine*, b ¹ 1^{er} juin 1695. — *Pierre*, b ² 18 nov. 1696. — *Barthélemi*, b ² 25 juillet 1698; m 19 oct. 1723, à Marie-Louise GILBERT, à Québec. — *Charles*, b ² 2 juillet 1701. — *Marie-Françoise*, b 1702; m ² 17 nov. 1704, à Michel GINGRAS. — *François*, b ² 17 janv. 1704; m ¹ 18 juillet 1729, à Marie-Josette JAHAN. — *Madeleine*, b ¹ 6 mars 1705; m ¹ 25 sept. 1730, à Michel COMTEANCINEAU. — *Marie-Louise*, b ² 17 avril 1707; s ² 23 mars 1708. — *Jean-Baptiste*, b ² 21 déc. 1708. — *Joseph*, b 19 et s ² 29 mars 1710. — *Joseph*, b 17 mars et s ¹ 13 sept. 1711. — *Joseph*, b ¹ 9 juin 1712. — *Augustin*, b 16 sept. et s ² 21 nov. 1714.

1698, (7 décembre) Montréal.

II. — JOUINEAU DIT LATUPE, [PIERRE I.
AGUSTIN, soldat de M. Demuy.

BLANCHON, Elizabeth. [ÉTIENNE I.
Marie-Josette, b...; m 17 sept. 1725, à Paul BERTHAND, à Batiscau ¹; s ¹ 4 avril 1764.

JUNIAC. — Voy. JUGNAC.

1697, (21 janvier) Québec. ⁴

I. — JUNG, JEAN, médecin, b 1670, fils de Guillaume et de Jeanne Dubocq, de l' évêché de Bordeaux.

CHASLE, Marie, [CLAUDE I.
Jean, b ⁴ 21 avril 1698; s ⁴ 26 déc. 1702. — *Guillaume*, b ⁴ 28 fév. 1699.

JURÉ, ROBERT, (2) b 1636.

(1) Elle épouse, le 30 juin 1676, Elienne Blanchon, à Québec.

(2) Compagnon d'Armes de Dollard, et massacré par les Iroquois, avec tous ses compagnons au Long-Sault, le 21 mai 1660. — Voyez la note de la page 197.

I. — JUST, MADELEINE, fille d'Hubert et de Madeleine Daumont, Bourg Du Breves, en Bourgogne; 1^o m à Jérôme LEQUAY; 2^o m 19 avril 1697, à Pierre You, à Montréal.

JUTRAS. — *Variations et surnoms*: JOUTRAS — LA VALLÉE — DESROSIERS — LA PÉROTTIÈRE.

1657, (5 novembre) Trois-Rivières. ⁷

I. — JUTRAT DIT LAVALLÉ, CLAUDE, b 1630, bourgeois, fils de Pierre et de Claude Boucher, de St. Séverin de Paris.

RADISSON, Elizabeth, b 1638, fille de Pierre Esprit et de Madeleine Hainault, de St. Nicolas de Chardonay, de Paris.

Madeleine, b ⁷ 9 août 1658; m ⁷ 12 nov. 1675, à Amador GODFROY. — *Marie*, b ⁷ 8 déc. 1660; m ⁷ 2 juin 1683, à Michel POULAIN; s 17 janv. 1736, dans l'église des Trois-Rivières. — *Claude*, b ⁷ 25 sept. 1664. — *Pierre*, b ⁷ 10 avril 1667. — *Elizabeth*, b ⁷ 28 août 1669; m ⁷ 18 avril 1694, à Pierre MOUET; s ⁷ 11 mai 1795. — *Catherine*, b ⁷ 24 sept. 1671; m ⁷ 26 nov. 1711, à Claude CHEVIEU. — *Marie-Josette*, b ⁷ 24 juillet 1673. — *Françoise*, b ⁷ 15 janv. 1677; m ⁷ 27 nov. 1699, à Claude TOURNILON. — *Jean-Baptiste*, b ⁷ 28 oct. 1678; m ⁷ 24 nov. 1710, à Marie-Josette GODFROY.

1684, (9 janvier) Sorel.

I. — JUTRAT DIT DESROSIERS, DOMINIQUE, b 1643, fils de Pierre et de Claude Boucher, de St. Séverin, évêché de Paris; s 25 mars 1699, aux Trois-Rivières. ¹

NIQUET, Marie, (1) [PIERRE I.
Marie, b ¹ 17 fév. 1686; m à Antoine PINARD. — *Michel*, b ¹ 11 juillet 1688; m ¹ 14 juin 1714, à Ursule PINARD. — *Dominique*, b ¹ 3 mars 1690. — *Catherine*, b ¹ 10 fév. 1694; s ¹ 27 sept. 1698. — *Madeleine*, b ¹ 5 déc. 1695. — *Françoise*, b ¹ 7 mars 1698.

II. — JUTRAS, (2) PIERRE, [CLAUDE I.

I. — JUTREAU, LOUIS, b 1633, établi à Champlain.

VILLERAY, Marie-Noëlle, b 1632.
Marie, b 1663. — *Claude*, b 1665. — *Louis*, b 1668. — *Jacques*, b 1670; m 3 oct. 1689, à Marie BOUVIER, à Québec. — *Daniel*, b 1672. — *Marie*, b 1676. — *Joseph*, b 1678. — *Michel*, b 1681.

1689, (3 octobre) Québec.

II. — JUTREAU, JACQUES, [LOUIS I.
BOUVIER, Marie, [PIERRE I.

K

1698, (20 novembre) Montréal.

I. — KADEVILLE, (DE) BERNARD, soldat de M. Delorimier, b 1676, fils de Jean et de Jeanne DuLuc, de Morlaine, évêché de Pau.
DE VANCHY, Marie-Madeleine, [PIERRE I.

(1) Elle épouse, le 20 juillet 1699, François Pelloquin, aux Trois-Rivières.

(2) Dit Laperottière, en 1697, aux Trois-Rivières.

1687, (29 octobre) Lachine.

I. — KARESQUIL, BERNARD. (1)
 QUITEL, Jeanne, [JEAN I.
 Jean, b 26 août 1688, à Montréal.

I. — KERBODOT DU PLESSIS, GUILLAUME, gouverneur des Trois-Rivières, tué par les Iroquois, en octobre 1653. Voyez page 215.

KERÉ. (DE) — Voy. DE GUIRE DIT LAROSE — GUIRÉ.

KERRIGOU (DE). — Voy. FILY DE KERRIGOU.

KEROACK (DE). — Voy. LE BRICE — MAURICE.

KIRCAN, (2) — Voy. GUERGANIVET.

L

1671, (28 avril) L'Ange-Gardien. °

I. — LABADIE, FRANÇOIS, b 1644, fils de François et de Marie Renoult, de St. Léger, évêché de Xaintes; s 24 nov. 1720, à Québec. °
 HÉBERT, Jeanne, [FRANÇOIS I.
 b 1653; s 12 fév. 1727, à la Pointe-aux-Trembles de Québec. °
 Jeanne, b ° 12 mars 1674; 1° m 23 nov. 1794, à Nicolas SYLVESTRE; 2° m à Thomas LEMARIÉ. — Elizabeth, b ° 17 déc. 1678; m ° 24 nov. 1698, à Louis SYLVESTRE. — Françoise, b ° 30 déc. 1680; s 12 janv. 1681. — Anne, b ° 25 janv. 1682; m ° 8 nov. 1700, à Pierre SYLVESTRE. — Marie-Geneviève, b ° 31 août 1684; s ° 28 juillet 1688. — Marie-Françoise, b ° 16 nov. 1687. — Marie-Charlotte, b ° 13 déc. 1690; m ° 23 mai 1717, à Jean BONNEAU; s ° 25 juillet 1733. — François, b ° 6 avril 1693; m ° 21 nov. 1723, à Marguerite COTTY. — Scholastique, b ° 8 juin 1695; s ° 7 fév. 1703. — Louis-Joseph, b ° 7 nov. 1697; 1° m ° 27 nov. 1719, à Marie-Anne MARTIN; 2° m ° 30 sept. 1763, à Marie-Gabrielle LAROCHE. — Pierre, b ° 25 fév. 1701; m 1725, à Louiso GERVAIS, à Charlesbourg; s ° 24 sept. 1753.

LABADY, JACQUES, major, s 4 fév. 1707, aux Trois-Rivières.

LABARRE. — Voy. JANET — ALAND.

I. — LABARRE, MARGUERITE, domestique de Jean Lorian, b 1679; s 24 juillet 1695, à la Pointe-aux-Trembles de Montréal.

I. — LABARRE, GABRIEL, b 1690; s 18 janvier 1710, à Repentigny.

LABARRE, JULIEN, b...; s 22 mars 1704, à l'Île-Dupas.

(1) Voyez Carestille, espagnol, caporal de M. de Crnzal, page 108.

(2) Premier nom enregistré à Lorette, en janvier 1676.

LABASSÉ, JACQUES.

BUTEAU, Marie.
 Marie-Geneviève, b 15 avril 1714, à Repentigny.

LA BASTILLE. — Voy. BASTILLE.

1653, (26 janvier) (1)

I. — LABAT, MATHIEU, b 1604, fils de Jacques et de Marie Fortin, de St. Gilles, en Gascogne; s 9 déc. 1654, aux Trois-Rivières, tué par les Iroquois.

DENOT, Marie, fille d'Élie et de Marguerite De Lafond, du bourg de Porcheresse, évêché d'Angoulême, veuve d'Étienne Vienne. (2)

LABATTERIE. — Voy. PAILLART, en 1686.

I. — LABBATHU, (3) JEAN; s 15 fév. 1712, au Déroit.

LABBÉ. — Voy. CHEVALIER PIERRE.

1672, (31 juillet) Ste. Famille. °

I. — LABBÉ, PIERRE, b 1645, fils de François et de Marie Forest, de N.-D. des Marets, ville de la Ferté-Bernard, évêché du Mans; s 4 janv. 1709, à St. François, I. O. °

1° BESNARD, Catherine, veuve de Jacques De-launay; s ° 24 oct. 1672.

Pierre, b 1673; m ° 16 juin 1715, à Reine GUERINET. — Marguerite, b ° 4 avril 1675; s ° 30 mai 1691. — Jacques, b ° 9 oct. et s ° 8 nov. 1676. — Marie, b ° 15 et s ° 20 déc. 1677.

1674, (10 avril) Ste. Anne.

2° MEUSNIER, Marguerite, (4) [MATHURIN I. Marguerite, b 1675. — Anne, b 17 juillet 1679, à St. François, I. O. °; m ° 3 nov. 1694, à François DALÈRE; s 20 août 1758, à Québec. — François, b 10 sept. 1681; s ° 14 août 1688. — Anonyme, b et s ° 22 oct. 1683. — Marie, b ° 17 mars 1685; m ° 23 fév. 1699, à Pierre DUCURONT; s 31 mars 1758, à Lévis. — Jacques, b ° 12 mai 1687; m à Françoise DE BLOIS. — Pierre, b ° 28 mars et s ° 7 avril 1689. — Madeleine, b ° 28 déc. 1690; m ° 28 avril 1710, à Jean-Baptiste DE BLOIS; s ° 23 fév. 1728. — Jean, b ° 20 avril 1699; m ° 10 janv. 1724, à Marie LEPAGE. — Geneviève, b ° 18 fév. 1701; m ° 26 avril 1718, à Pierre MARTINEAU.

I. — LABBÉ, JEAN.

FAILLY, Marie-Anne.
 Marie-Jeanne, b 14 juillet 1694, à Charlesbourg; m 6 mai 1715, à Jacques RACICOT.

LABEAUME. — Voy. TAILHANDIER.

1671, (23 novembre) Montréal. °

I. — LABELLE, GUILLAUME, fermier de l'Île-Jésus, fils de Jean et de Marie Loue, de St. Elol, évêché de Licioeux.

(1) Contrat de mariage. — Greffe d'Amasau.

(2) Elle épouse, le 26 janvier 1655, Louis Ozanne, aux Trois-Rivières.

(3) Cochant dit Champagne, soldat de Dumessy.

(4) Elle épouse, le 12 juin 1710, Jean Deblois, à St. François, Île d'Orléans.

CHARBONNEAU, ANNE, [OLIVIER I.
b 1654; s 12 avril 1729, à St. François, I. J. 1
Antoine, b 20 nov. 1674. — *Françoise*, b 19
avril 1676, à la Pointe-aux-Trembles de Montréal³;
s 2 20 juillet 1678. — *Marie*, b 3 2 fév. 1678; m
1599, à Louis FILLASTREAU. — *Charles*, b 24 déc.
1679, à Repentigny⁴; m 1 23 fév. 1705, à Margue-
rite ETHIER. — *Marie*, b 4 15 déc. 1681; s 1 19
juin 1702. — *Pierre*, b...; m à Jeanne BOUILLARD.
— *Catherine*, b...; m 1 1^{er} déc. 1708, à Jean
SIMON. — *Joseph*, b...; m 1 25 nov. 1709, à Mar-
guerite LAMOUREUX. — *Jacques*, b...; 1^o m 1 21
nov. 1712, à Marie-Anne LÉCLERC; 2^o m 1 19 juin
1730, à Suzanne DARÉ. — *Angélique*, b...; m 1 28
nov. 1713, à Joseph ETHIER. — *Joachim*, b...; m 1
20 janv. 1716, à Madeleine BRUNET.

1663, (28 mai) Château-Richer. 1

I. — LABERGE, ROBERT, b 1638, de Coulombière,
évêché de Bayonne, en Normandie; s 1 2
avril 1712.

GAUSSE dite LE BORGNE, Françoise, b 1634,
veuve de Nicolas DURAND; s 9 mars 1714, à
Beaufort.

Geneviève, b 1 23 avril 1664; m 16 janv. 1679,
à Pierre GROLLEAU, à l'Ange-Gardien. 2 — *Fran-
çoise*, b 1 28 janv. et s 1 6 fév. 1666. — *Catherine*,
b 1 15 sept. 1667; 1^o m 2 14 avril 1687, à Guil-
laume MAROIST; 2^o m 2 24 oct. 1712, à René Pou-
PART. — *François*, b 1 12 juin 1669; 1^o m 1 14 avril
1692, à Marguerite BOUCUER; 2^o m 1 13 avril 1711,
à Marguerite GRAVELLE. — *Nicolas*, b 2 29 fév.
1672; m 2 29 janv. 1692, à Madeleine QUENTIN.
— *Guillaume*, b 2 3 mai 1674; m 2 14 fév. 1695, à
Marie QUENTIN.

1692, (29 janvier) L'Ange-Gardien. 7

II. — LABERGE, NICOLAS, [ROBERT I.
QUENTIN, Madeleine, [NICOLAS I.
Nicolas, b 5 déc. 1692, au Château-Richer⁸; m 7
22 nov. 1717, à Angélique TRUDEL. — *Marie-Made-
leine*, b 8 21 mars 1695; m 7 30 sept. 1715, à
Guillaume HÉBERT. — *Pierre*, b 7 19 sept. 1698;
m 7 24 nov. 1721, à Marguerite PANÉ.

1692, (14 avril) Château-Richer. 2

II. — LABERGE, FRANÇOIS, [ROBERT I.
1^o BOUCHER, Marguerite, [GUILLAUME 1.
s 2 26 fév. 1705.

Marie-Madeleine, b 1^{er} fév. et s 2 15 mars 1693.
— *Guillaume*, b 2 19 fév. 1694. — *Marie-Françoise*,
b 2 3 fév. 1696. — *François*, b 2 27 oct. 1697. —
Joseph, b 2 30 août 1699; s 2 19 janv. 1700. —
Marguerite, b 2 26 oct. 1701. — *Anonyme*, b et s 2
22 fév. 1705.

1711, (13 avril) Château-Richer. 3

2^o GRAVELLE, Marguerite, [JEAN II.
Marie-Angélique, b 3 10 nov. 1712. — *Marie-
Louise*, b 25 juin et s 3 4 oct. 1714. — *Joseph*, b
15 et s 8 17 mars 1716. — *Pierre*, b 15 et s 8 17
mars 1716. — *Jean*, b 8 16 juillet 1717.

1695, (14 février) L'Ange-Gardien. 4

II. — LABERGE, GUILLAUME, [ROBERT I.
QUENTIN, Marie, [NICOLAS I.
Guillaume, b...; m 10 juillet 1720, à Françoise

LABUE, à Contrecoeur. — *Jacques*, b 4 31 août 1697;
m 4 25 juin 1720, à Marguerite GAGNON; s 4 20 déc.
1759. — *Charles*, b 4 12 août 1699; m 4 2 fév. 1728,
à Madeleine AMELOT. — *Claude*, b 4 4 juin 1701. —
Marie, b 4 2 mars 1703. — *Timothé*, b 4 24 juillet
1704; m 4 4 nov. 1722, à Marie-Anne AMELOT. —
Louis, b 18 sept. 1706, au Château-Richer³; 1^o m 4
11 avril 1731, à Véronique TARDIF; 2^o m 18 nov.
1737, à Marie-François GARIÉPY, à St. François,
Ile-Jésus. — *Jean*, b 3 2 juillet 1708. — *François*,
b 4 12 nov. 1710; 1^o m à Marguerite GRAVELLE;
2^o m à Marie-Anne CHARLES. — *Nicolas*, b 4 12
mars 1713. — *Gabriel*, b 4 1^{er} juillet 1715. —
Pierre, b 4 16 mai 1717. — *Jean-Baptiste*, b 4 25
mars 1720.

L'ABERGEMONT, (DE) — Voy. SIMONET, seigneur
DE L'ABERGEMONT.

LABERNADE, FRANÇOIS.

LABIÈRE, — Voy. GLORY — LABRIÈRE.

LA BISSONNIÈRE, — Voy. TRGTIER.

LAROESSIÈRE, GEOFFROY, — Voy. VINCELET DE
LA BOESSIÈRE.

LABOISE, — Voy. POUPART.

LABONTÉ, — Voy. NOEL — CLÉMENT.

LABONTÉ, JEAN-BAPTISTE, b 1663; s 23 déc.
1793, à la Pointe-aux-Trembles de Québec.

LABONTÉ,
SACHOULE, Marie-Anne, b 1675; s 17 janv. 1736,
à Québec.

LABONTÉ, tailleur.
PINGUET, Marie.
Marie-Angélique, b 28 nov. 1702, à Québec.

1699, (27 juillet) Ste. Famille.

I. — LABONTÉ, (CLÉMENT) LÉONARD. [JEAN I.
MONISSET, Jeanne, [JEAN I.
Louis, b 31 juillet 1707, à Beaumont. 1 — *Jeanne*,
b 1 20 mars 1709; m 26 août 1732, à Joseph
PLANTE, à St. Michel. 2 — *André*, b 1 14 fév. 1713;
m à Françoise DUBAULT. — *Anonyme*, b et s 1 18
nov. 1714. — *Ignace*, b 1 29 janv. 1719. — *Joseph*, b 1
19 mai 1721; s 1 3 mars 1726. — *Marie*, b 2 31
janv. 1704; m 1 9 nov. 1722, à Joseph DENIS. —
Jean-Baptiste, b 1 13 juin 1723. — *Anne*, b 1 14
avril 1726.

LA BORBONIÈRE, — Voy. GODRIC — GAUDRY.

LABORDE, DENIS, — Voy. BRIÈNE.

I. — LABORDE, (DE) JEAN, sergent de M. de la
Gros; s 26 mars 1692, aux Trois-Rivières.

1696, (12 novembre) Québec. 1

I. — LABORDE DIT BIERNAIS, JACQUES, fils de
Bertrand et de Jeanne Villeneuve, de Naim,
évêché de Lesca; s...

LEMOINE, Marie, [PIERRE II, veuve de Sébastien Marignior. (1)
Marie-Louise, b¹ 8 sept. 1697; m¹ 11 nov. 1721, à Pierre J. VITRE. — *Pierre-Marie*, b¹ 17 nov. 1699; m¹ 2 janv. 1727 à Marie-Madeleine LEVITRE. — *Marie-Renée*, b¹ 23 juin 1702; 1^o m à Hypolite TIVIERGE; 2^o m¹ 21 mai 1742, à Jean HÉBERT.

LABORDE, (2) JULIEN HAYMARD, marchand
 LAMBERT, Geneviève.
Julien, b...; s 10 oct. 1721, à Lévis.

LABORDELIÈRE. — Voy. DE LA BOURLIÈRE, JEAN-BAPTISTE.

I. — LABOURSE OU LABORTE, JEAN.
 BRISSON, Marie.
Jean, b 12 nov. 1686, à Québec.

LABOUTELLIÈRE. — Voy. MIREAU.

LABRANCHE. — Voy. LAFOREST — PAMPALON.

LA BRANCHE, FRANÇOIS.
 GODIN, Anne.
François, b 1682; s 29 sept. 1704, à St. Thomas, noyé, dans la rivière du Sud.

LABRÈCHE. — Voy. DELGUEL — DEZIEL.

I. — LABRECQUE, PIERRE, b 1626, fils de Jacques et de Jeanne Baron, de Dieppe.
 1^o BARÉ, Gabrielle, fille de Jacques et de Marie DUSAUT, de LaRochele.

1663, (2 janvier) Château-Richer. *

2^o TOTAR, Jeanne, b 1636, de St. Pierre, évêché de LaRochele.

Anne, b 1665. — *Mathurin*, b * 7 fév. 1664; m 5 nov. 1693, à Marthe LEMIEUX, à Lévis. — *Anne*, b * 9 janv. 1666; m 1686, à Jacques JULIEN. — *Pierre*, b 15 août 1668, à Ste. Famille. — *Catherine*, b 1669; m 21 nov. 1694, à Pierre GARAND, à St. Laurent, Ile d'Orléans.

1664, (28 novembre) Château-Richer.

I. — LABRECQUE, JEAN, b 1638, frère du précédent, de Dieppe.

BAILLARGEON, Jeanne, (3) [JEAN I. b 1651.

Jean, b 21 août 1667, à Québec. — *Jacques*, b...; m * 15 nov. 1693, à Marguerite PASQUET. — *François*, b 14 juin 1673.

1693, (5 novembre) Lévis. *

II. — LABRECQUE, MATHURIN, [PIERRE I, s 10 fév. 1736, à St. Etienne de Beaumont. * LEMIEUX, Marthe.

Ignace, b * 26 sept. 1696. — *Suzanne*, b * 15 sept. 1694; 1^o m * 14 janv. 1714, à Louis LACNOIX; 2^o

(1) Elle épouse, le 20 novembre 1712, Pierre Bourgoin, à Québec.

(2) Hamard de la Borde, procureur du Roy, à Québec.

(3) Elle épouse, le 1er nov. 1674, Pierre BURLIN, à Ste. Famille.

m à Noël GROMELIN. — *Jean-Baptiste*, b * 14 sept. 1698; m * 5 août 1727, à Louise BOISSEL. — *Joseph*, b * 9 déc. 1700; m * 17 juin 1734, à Marie LEROY. — *Marie*, b * 7 mars et s * 13 août 1703. — *Charles*, b * 3 juillet 1704; s * 30 avril 1709. — *Pierre*, b * 8 sept. 1706; m * 21 juin 1734, à Marie PAQUET. — *Louis*, b * 10 janv. 1709. — *Marie-Madeleine*, b * 16 fév. 1711; m * 16 nov. 1732, à Charles GUAY; s * 29 oct. 1759. — *Louise*, b * 8 août 1713. — *Charles*, b * 14 sept. 1716. — *François*, b * 18 déc. 1718. — *Etienne*, b * 31 août et s 13 sept. 1722. — *Ignace*, b...; m * 13 nov. 1724, à Marie-Louise COUTURE

1693, (15 novembre).

II. — LABRECQUE, JACQUES, [JEAN I. PASQUET Morguerite, [ISAAC I. *Marguerite*, b 1701; m 1^{er} août 1726, à Joseph CHALIFOUR, à Québec *; s * 25 avril 1756. — *Joseph*, b...; m * 14 oct. 1743, à Marguerite DUMAS.

LABRIE. — Variations et Surnoms : LAGRILLADE — MATOUR — MANTOU — MATOU — NAU-LABRY.

I. — LABRIE, JACQUES, b 1628; s 21 janv. 1688, à Montréal.

I. — LABRIE DIT LA GRILLADE, GABRIEL, b 1635; s 20 sept. 1707, à Lévis.

LABRIL, NICOLAS, b 1696; s 18 janv. 1756, au Cap de la Madeleine.

LABRIÈRE. — Voy. GLORY — NORMAND.

LABROSSE. — Surnoms : JOURDAIN — LATULIPPE.

I. — LABROSSE DIT LATULIPPE, JEAN, soldat de Dumesny, en 1698, à Montréal, b 1659, de Montron, évêché de Limoges; s 27 mai 1699, à Montréal.

I. — LAC, tué le 6 juin 1693, à Onontagué, par les Iroquois, avec M. Margane de la Valtrie.

LAC. — Voy. LELAT.

LACAILLE. — Voy. D'ABANCOUR, ADRIEN. (1)

I. — LACAULLE, soldat de Cabanac, b 1633; s 21 déc. 1708, à Champlain.

LACASSE. — Voy. CASSE — DU TERTRE.

I. — LACAUDE, PIERRE, b 1637, était à Charlesbourg, en 1681.

1698, (8 août) Montréal. *

I. — LACELLE, (DE) JACQUES, b 1670, fils de Gilles (marchand) et d'Anne Beauregard, de Savigny-sur-Orge, évêché de Paris, GIDAULT, Angélique, [GABRIEL I.

(1) Le nom de la Pointe à la Caille, à St. Thomas, tire son origine de ce Colon, qui se noya dans les lacs, vis-à-vis St. Thomas, avec Etienne Sévastre, en 1640.

Anne-Louise, b^e 25 juin 1699. — *Jacques*, b 5 juin 1701, à Boucherville. — *Marie-Madeleine*, b 4 mai 1704, à l'Île Dupas. — *Agathe*, b... ; m à Hyacinthe RÉAUME. — *René*, b... ; m 25 janv. 1740, à Louise-Jeanne LANGLOIS, au Faut-au-Récollet.

LACERTE, MARGUERITE, b 1665 ; s 11 sept. 1728, aux Trois-Rivières.

I. — LACHAINE, PIERRE.

ALAIN, Marie-Anne, (1) [CHARLES I.
Marie-Anne, b... ; m 1712, à Jean BUREAU.

1667, (30 octobre).

LACHAISE, LOUIS, fils de Louis et de Marie Georget, de l'évêché d'Amboise.
DUBOISANORÉ, Jeanne-Claude, veuve de Pierre Rancourt.

LACHAISE DIT LAVIGNE, JEAN-BAPTISTE, s avant 1738.

MENARD, Jeanne.

Angélique, b... ; 1^o m à Jean LAMOREUX ; 2^o m 3 fév. 1738, à Jean-Baptiste BLEAU.

LACHANCE. — *Surnom* : PEPIN.

II. — LACHANCE, ANTOINE,

[ANTOINE I.

NESLE, Marie.
Joseph, b 8 août 1679, à l'Îlet. 3 — *Pcul*, b 8 août 1679.

1687, (27 janvier) Ste. Famille.

II. — LACHANCE, IGNACE, (2)

[ANTOINE 1.

GAULIN, Madeleine, [FRANÇOIS I.
Ignac, b 1689 ; s 13 mars 1703, à Château-Richer.

LACHAPPELLÉ. — Voy. LAURENT — FERRÉ — L'ESGUILLON — GRENAT — RENOU — BOUR — JANOT — LANGLOIS — BARTHÉLEMY — LORIN — PAINSELLÉ.

LA CHARITÉ. — Voy. LASPRON — LAPHON — LAMPON DIT DESFOSSÉS.

LA CHARITÉ ; s 14 mars 1739, aux Trois-Rivières, écrasé sous une voûte de mines, aux forges St. Maurice.

LACHASSAIGNE. — Voy. BOUILLET (DE).

LACHASSE. — Voy. JOURDON — GILBERT.

LA CHATEIGNERAIE. — Voy. GAZON.

LACHAUME. — Voy. BOINNEAU — GUILLOT — GUILLAUD.

LACHAUSSÉE. — Voy. BELLET — LE ROUX DIT LACHAUSSÉE.

(1) Elle épouse, Laurent Lecouti.

(2) Voy. Pepin-Lachance, Antoine.

LACHENAYE. — Voy. GAUTIER.

I. — LACHESNE, DIT JOYCOEUR, PIERRE.

HULIN, Marie-Anne, (1)

Anonyme, b 1^{er} déc. 1691, à Lorrette. 4 — *Marie-Anne*, b... ; m 4 9 mai 1712, à Jean BUREAU. — *Marie-Eliennette*, b 4 21 août 1694. — *Jean-Baptiste*, b 4 14 nov. 1695. — *Marie-Renée*, b 4 18 juillet 1697.

LACISERÉE. — Voy. LEFEDVRE — LASSISSERAVE.

LACOMBE. — *Variations* : BALAN — BON TRULLIER.

1678, (20 juin) Mon réal.

I. — LACOMBE, JEAN, b 1648, fils d'Étienne et de Marguerite Le Roux, de St. Sincteau, évêché de Tarlat.

MILLET, Marie-Charles,

[NICOLAS I.

Marie, b 10 janv. 1681, à la P^{te}-aux-Trembles de Montréal. 5 — *Marie*, b 5 1^{er} août 1685. — *François*, b 5 11 janv. 1690 ; s 5 14 août 1699. — *Françoise*, b 5 14 sept. 1692. — *Jean-Baptiste*, b 5 23 juin 1691. — *Geneviève-Anne*, b 5 18 janv. 1700.

1672, (9 juin) Québec.

I. — LACOMBE, DIT BALAN, PIERRE,

BIRET, Marie-Renée, (2) b 1636, fille de Jean et de Simonne Périnne, de La Rochelle.

René, b... ; m 8 mai 1702, à Marie-Anne BOUTIN, à Lorrette.

I. — LACOMBE, PIERRE, soldat de M. de Longueuil ; s 25 mai 1697, à Boucherville, noyé.

LACOSTE. — Voy. COURAULT — LANGUEDOC.

1688, (7 janvier) Boucherville. 5

I. — LACOSTE DIT LANGUEDOC, ALEXANDRE, soldat, fermier de M. Le Gardeur, b 1665, fils d'Olivier et de Jeanne Bastier, de St. Julien, évêché de Nîmes.

1^o ROBIN, Jeanne,

[JEAN. I.

s 5 10 mars 1690.

Marie-Thérèse, b 5 12 fév. 1690 ; s 5 30 juin 1690. — *François*, b 5 19 avril 1691.

1690, (24 avril) Boucherville. 5

2^o DENIAU, Marguerite,

[JEAN I.

Helène, b 5 2 juillet 1692. — *Jean-Baptiste*, b 5 22 juin 1694. — *Marguerite*, b 5 23 avril et s 5 21 août 1696. — *Marie-Angélique*, b 5 3 juillet 1697.

1696, (30 avril) Québec. 5

I. — LA COUDRAY DIT TOURANGEAU, JEAN-BAPTISTE, b 1671, fils de Jacques et de Marguerite Nion, de St. Saturnin, évêché de Tours ; s 9 juillet 1731, à Québec.

GAUTIER, Catherine,

[RENÉ I.

s 5 23 avril 1756.

Thomas, b 5 22 mars 1697. — *Jean-Baptiste*, b 5 30 avril 1699, ordonné 5 19 juin 1721 ; s 5 5 mai

(1) Elle épouse, le 10 fév. 1698, Laurent Guistier, à Lorelle.

(2) Elle épouse, en 1692, Jean Brias.

1760. — *Marie-Catherine*, b⁵ 11 oct. 1699; s⁵ 10 janv. 1703. — *François-Xavier*, b⁵ 16 janv. 1701; s⁵ 13 janv. 1703. — *Marie-Louise*, b⁵ 12 fév. et s⁵ 2 mai 1702. — *Jeanne*, b⁵ 19 fév. 1704; m⁵ 21 avril 1728, à Jean-Baptiste BOISSE; s⁵ 27 fév. 1763. — *Marie-Anne*, b⁵ 27 janv. 1706; m⁵ 24 mai 1747, à Claudio LOUET. — *Madeleine-Agnès*, b⁵ 24 juin 1707; s⁵ 23 juin 1709. — *Jean-Michel*, b⁵ 29 sept. 1708. — *Marie-Anne*, b⁵ 25 oct. 1709; m⁵ 7 nov. 1741, à Jean-Gabriel AMIOT. — *Pierre*, b⁵ 24 avril 1711; s⁵ 12 mai 1712. — *Anne-Catherine*, b⁵ 1^{er} mai 1712. — *Louis-Jacques*, b⁵ 23 fév. 1719; s⁵ 10 juillet 1719.

LA COUDRAY, (nom d'une paroisse, en Beauce).

LACOUR, chirurgien, était à Sorel, en 1635.

LACOURSE. — Voy. GÉLINA.

LACOURSIERE. — Voy. RIVARD.

LACOUTURE, — Voy. CAUCHY.

LACROIX. — Voy. HUBERT — LEFEBVRE — LAINÉ — DESNOYERS — DOISSON — FÉVRIER — ROBERGE — LANGEVIN — FOUIN — FOY.

LACROIX, CHRYSOSTHE, s 12 juillet 1656, tué par un sauvage huron, aux Trois-Rivières.

LACROIX, chirurgien, était à Montréal, en 1648.

I. — LACROIX, SUZANNE, b 1653; m 17 oct. 1672, à Jacques SAVARIAUX, à Québec⁵; s⁵ 14 déc. 1718.

I. — LACROIX, PIERRE, b 1646, établi à Charlesbourg.

VAHIN, Marie, b 1648.

Françoise b 1668.

1670, (11 septembre) Ste. Anne.¹

I. — LACROIX, FRANÇOIS, b 1642, fils de François et de Jeanne Huot, d'Etoutville, évêché de Rouen; s¹ 28 août 1710.

GASNIER, Anne,

[LOUIS II.

Louis, b¹ 30 nov. 1672. — *Agnès*, b¹ 16 janv. 1675; m¹ 5 nov. 1696, à Jacques TREMBLAY. — *François*, b¹ 28 oct. 1677. — *Augustin*, b¹ 21 janv. 1680; m¹ 30 janv. 1708, à Jeanne PARÉ. — *Isabelle*, b¹ 8 juillet 1683; m¹ 14 nov. 1701, à Pierre GAGNOI. — *Marie*, b¹ 29 sept. 1685; m¹ 21 janv. 1704, à Pierre GAGNON. — *Claire*, b¹ 31 janv. 1688; m¹ 26 août 1704, à François PARÉ. — *Anne*, b¹ 29 juin 1690; m¹ 18 fév. 1716, à Etienne PARÉ. — *Pierre*, b¹ 26 janv. 1693; m¹ 25 janv. 1723, à Jeanne BARETTE. — *Geneviève*, J...; m¹ 7 nov. 1721, à Jacques FORTIN.

1671, (19 octobre) Québec.¹

I. — LACROIX, (DE) DAVID, (1) b 1644, fils de Jacques et d'Antoinette Chambon, de Confolant, évêché de Poitiers.

1^o BLUTEAU, (BUTEAU) Antoinette, fille de Louis et d'Antoinette Le Grand, de Condé, évêché de Soissons; s...
1681, (20 janvier) Ilot.

2^o MAILLOU, Barthélemy, [MICHEL I. *Péenne*, b...; 1^o m 13 nov. 1708, à Jean-Baptiste DRAPEAU, à St. Etienne de Beaumont²; 2^o m² 2 mai 1724, à François DUMONT. — *Anne*, b...; m² 10 nov. 1710, à Pierre DRAPEAU. — *André*, b 21 mars 1683, à Lévis; m² 5 mai 1706, à Madeleine MARCHAND. — *Louis*, b 1691; m² 14 janv. 1714, à Suzanne LABRECQUE; s² 17 fév. 1726. — *Michel*, b² 7 oct. 1692. — *Gabriel*, b 19 oct. 1694, à St. Michel; m 19 juillet 1716, à Agnès CLOUTIER, au Château-Richer.

I. — LACROIX, JACQUES.

NIGOUETTE, Marguerite.

Jacques, b...; s 14 mai 1683, à Lachino.

LADÉROUTE. — Voy. SEGUIN DIT LADÉROUTE.

LADOUCEUR. — Voy. MARTIN — MAGDELAINE — DES COLONBIERS — VIVIER.

LADOUCEUR, NICOLAS.

LALANDE, Marie-Marguerite.

Marie-Thérèse, b 8 juin 1724, au Détroit.

LAFANTASIE. — Voy. MAURICE.

LAFARGE, JEAN. — Voy. DRAPEAU.

LAFARGUE DIT LANVIÈRE, JEAN-BAPTISTE, s 7 déc. 1687, au Cap de la Madeleine.

LAFATIGUE, PIERRE. — Voy. BILLERON.

LAFAVRIE, JACQUES. — Voy. BISSONNET, JACQUES.

LAFARIL DIT BISSONNET-PÉPINNE, (1) b 1669; s 15 août 1721, aux Trois-Rivières.

II. — LAFAYE, PIERRE, [PIERRE I. b 1625.

BERTONET-MONTARGIS, Madeleine.

Pierre, b...; m 26 juin 1718, à Geneviève BODA, à Repontigny.

1688, (13 septembre) Lachino.

I. — LAFAYE (DE) RENÉ-ANTOINE. (2) [CYBAR I. COUREAU, François, *René-Antoine*, b 14 sept. 1689, à Montréal³; s³ 4 sept. 1690. — *Marie-Elizabeth*, b³ 26 avril 1691.

1698, (22 juin) Montréal.

I. — LAFAYE (DE) PIERRE, b 1672, fils de Jacques (de Poitiers) de St. Didier, et de Judith Guil- lon, de St. Germain.

MASSART, Marie,

Marie-Anne, b 1696.

[NICOLAS I.

(1) C'est l'épouse de Jacques Bissonnet.

(2) Voyez De la Faye, page 167.

(1) Appelé Joseph, à son second mariage.

LAFERRIÈRE, JEAN. — Voy. CHARCOT DIT LAFERRIÈRE.

LAFERTÉ. — Voy. TEROU — TERFEAU — TEREAU.

LAFEUILLADE. — Voy. DUMETS DIT LAFEUILLADE, en 1698.

1678, (26 novembre) Québec.

I. — LAFILÉ, MARTIN, b 1652, fils de Jacques et de Marie Colart, de Saineville, évêché de Rouen. SUREAU, Geneviève, (1) [THÉODORE I.]

LAFLAMME. — Voy. QUEMENEUR — KEMLEUR — LALLEMAND.

LAFLECHE. — Voy. CHEVALIER DIT LAFLECHE — RICHER.

LAFLEUR. — Voy. BEHIC et BÉIQUE — BRAU — COUC — DELASSE — DROUSSON — DUSSAULT — MORIN — PEIER — PLÉAU — PRIEUR — POUPART — SÉVIGNY — SINCERNY.

LAFLEUR, DANIEL, b 1662; s 21 juin 1738, à Québec.

1681, (25 août) Batiscan.

I. — LAFLEUR, (2) ROBERT.

TARDÉ, Jeanne, [JEAN I.]
Marguerite, b 13 nov. 1699, à Laprairie.

1687, (7 janvier) Trois-Rivières.

I. — LAFLEUR, (3) JEAN, b 1663, fils de Pierre et de Françoise Claude, de Langon de Basac. CHEBAUDIER, Jeanne, [JEAN I.]
Marie-Anne, b 9 mars 1691, à Québec²; m à Robert PEPIN. — Pierre, b² 27 fév. 1693.

LAFLEUR, (LEVASSEUR) Laurent.

MARCHAND, Marie, [LOUIS I.]
Jean-Baptiste, b 12 mai 1695, à Québec.

1645, (30 janvier) Québec.

I. — LAFOND, (DE) ÉTIENNE, b 1615, fils de Pierre et de Françoise Prieur, de St. Laurent de la Barrière, St. Onge; s 15 sept. 1665, à Batiscan.³

BOUCHER, Marie, [GASPARD I.]
s³ 30 nov. 1706.

Jean, b 21 mai 1646, aux Trois-Rivières⁴; 1^o m à Catherine SÉNÉCAL; 2^o m³ 28 août 1697, à Catherine ANANTHA; s³ 10 mai 1716. — Marie, b⁴ 25 oct. 1648. — Geneviève, b 1652; m 1666, à Jean TROTIER. — Pierre, b⁴ 24 avril 1655. — Françoise, b⁴ mai 1658. — Etienne, b⁴ 4 oct. 1661; s 9 sept. 1689, à Montréal. — Jeanne, b 1662. — Augustin, b⁴ 16 mai 1664.

I. — LAFOND, JEAN, établi à Boucherville, b 1633. BOVANT, Marie.
Jean, b 6 mai 1671, à Sorel.

(1) Elle épouse, en 1680, Thomas Gasse.

(2) Voy. Drousson, page 202.

(3) Voy. Delasse, page 171.

LAFOND, MAURICE, b 1659, était à la côte de de Beaupré, en 1681.

II. — LAFOND, PIERRE, (1) [ÉTIENNE I.]
s 7 janv. 1721, à Batiscan.⁹
RIVARD, Madeleine, [NICOLAS I.]
s⁹ 11 mars 1737.

Marie-Madeleine, b⁹ 7 déc. 1682; s⁹ 19 oct. 1683. — Pierre, b 26 avril 1682, à Champlain²; s⁹ 6 sept. 1683. — Marie-Catherine, b 12 janv. et s⁹ 6 fév. 1686. — François, b⁹ 17 janv. 1688. — Marie-Catherine, b⁹ 28 oct. 1691. — Marie-Anne, b⁹ 9 nov. 1693; m⁹ 8 nov. 1722, à Claude LE PELÉ. — Marie-Agnès, b⁹ 14 mars 1696; m⁹ 19 sept. 1723, à Jean-Baptiste LEFEBVRE. — Marie-Jeanne, b⁹ 11 déc. 1697; m⁹ 22 nov. 1724, à Joseph LEFEBVRE. — Marie-Charlotte, b⁹ 25 oct. 1701; m⁹ 16 nov. 1727, à René RIVARD; s⁹ 29 août 1749. — Pierre, b⁹ 12 sept. 1704; m⁹ 6 août 1736, à Catherine TROTIER. — Jean, b⁹ 13 oct. 1681; m⁹ 16 nov. 1716, à Françoise RIVARD; s⁹ 19 août 1744. — Madeleine, b 1683; m⁹ 11 fév. 1709, à Nicolas DUCLOS; s⁹ 7 juillet 1761.

II. — LAFOND, (DE) JEAN, (2) [ÉTIENNE I.]
s 10 mai 1716, à Batiscan.⁹

1^o SÉNÉCAL, Catherine, [ADRIEN I.]
Marie, b 1671; m⁹ 3 fév. 1687, à Amable BREILLARD — Jean, b 1675; m à Marie RICHARME. — Catherine, b 1677; m⁹ 23 nov. 1694, à François COSSET. — Etienne, b 1679; m 3 fév. 1707, à Jeanne LOUINEAU, à Québec. — Marguerite, b⁹ 8 nov. 1682; s⁹ 23 mai 1685. — Marguerite, b⁹ 26 juillet 1685; 1^o m⁹ 25 juillet 1703, à Joseph FAFARD; 2^o m⁹ 13 janv. 1710, à Jean-Baptiste COURCHÈNE. — Pierre, b⁹ 28 avril 1688; m⁹ 13 août 1715, à Jeanne LEFEBVRE. — Marie-Renée, b⁹ 11 mars 1692; m⁹ 17 fév. 1716, à Damen TIFAUT. 1697, (28 août) Batiscan.

2^o ANANTHA, Catherine, veuve de Jacques Couturier.

II. — LAFOND, JEAN, [JEAN I.]
RICHARME, Marie, [PIERRE I.]
Pierre, b 14 fév. 1693, à Montréal.

III. — LAFOND, Étienne, [JEAN II.]
1^o LUNEAU, Marie Jeanne, b 1685; s 20 déc. 1730, à Batiscan.⁹

Pierre, b⁹ 23 juin 1709; m⁹ 21 fév. 1735, à Marie-Josette HERBECQ. — Jean-Baptiste, b 9 mai et s⁹ 24 nov. 1711. — Jean-Baptiste, b 19 et s⁹ 29 nov. 1712. — Etienne, b⁹ 1^{er} fév. 1714. — François-Xavier, b⁹ 15 mai 1716. — Marie-Jeanne, b 11 et s⁹ 20 juin 1718. — Jean-Baptiste, b⁹ 31 mai 1719; m⁹ 26 mai 1743, à Françoise FREGON. — Marie-Louise, b⁹ 24 déc. 1721; s⁹ 1^{er} janv. 1722. — Marie-Jeanne, b⁹ 2 juillet 1723. — Joseph, b et s⁹ 25 oct. 1724. — Marie-Josette, b⁹ 6 juin 1726; s⁹ 15 juin 1788. — Marie-Madeleine, b 12 et s⁹ 16 mai 1730.

1732, (26 février) Batiscan.²

2^o DRUE, Marie-Anne, [THOMAS I.]
Antoine, b² 28 mai 1733.

(1) Maugrin, De la Fond, il signe Mongrain.

(2) Dit Mongrin.

LAFONTAINE. — Voy. BLANOT — CHARIER — COULLARD — DE BELCOUR — GANELIN — LARIOU — PENIN — PERAS — PHILIPPE — PION — POITIERS — SUPERNON — YVON.

LAFONTAINE, noyé 6 nov. 1646. — Voy. page 28.

I. — LAFONTAINE, PIERRE-JACQUES. (1)
Catherine.

Marie, b 8 sept. 1659, aux Trois-Rivières. — Pierre, b 1657; s 23 août 1687, à Montréal.

LAFONTAINE, CLAUDE.

FAYE, Jeanne.

Jeanne, b 1695; s 24 oct. 1699, à Montréal.

I. — LAFONTAINE.

HUBERT, Marthe. (2)

LAFONTAINE, JACQUES, b 1639, établi à LaValtrie, sergent de M. De Blainville.

LAPLEUR, Marguerite, b 1631.

Marguerite, b 1672. — Marie, b 1673. — Pierre, b 1678.

LAFORÉST (DE) JACQUES. — Voy. TETARD, Sieur DE LA FORÉST — DE MONTIGNY — PEYMART — BENOIST — LADRANCHE.

LAFORÉST, PIERRE; s 9 juin 1643, à Montréal, tué par les Iroquois, avec Berto, Bernard, et Guillaume Boissier.

I. — LAFORÉST, URDAIN, b 1640; s 5 fév. 1712, à Champlain.

I. — LAFORÉST, PIERRE, établi dans la côte de Beaupré, b 1646.

GAUDRY, Anne, b 1650.

Louis, b 1668. — Etienne, b 1673. — Barbe, b 1676. — Marguerite, b 1678. — Pierre, b...; m 27 juillet 1679, à Charlotte GODIN, à Ste. Anne.

LAFORÉST, GILLES-JEAN.

MASSE, Jeanne.

Anne, b 1677; m 18 janv. 1701, à Nicolas MARTIN, à Québec; s 5 fév. 1703.

1679, (27 juillet) Ste. Anne. 4

II. — LAFORÉST, PIERRE,

GAUDIN, Charlotte,

veuve de Pierre Fréchet.

François, b 4 26 juillet 1680. — Jean, b 4 23 oct. 1682; m 22 oct. 1709, à Marie RANCOUR, à Québec. Thomas, b 4 16 janv. 1685. — Catherine, b 27 fév. 1690, au Cap St. Ignace; m à Guillaume LEPRINE. — Pierre, b 5 12 et s 21 janv. 1698.

LAFORÉST, FRANÇOIS.

LAURENT, Jeanne.

Pierre, b 1687; m 7 avril 1720, à Marie-Françoise DAVAUT, à Québec; s 17 oct. 1752.

(1) Le nom de la femme est perdu au registre.

(2) Cette personne avait été violée par un sauvage (Robert Hache.) — Voyez *Edits et ordonnances*, t. II, page 16, où se trouvent les noms des chefs sauvages, assemblés pour délibérer sur ce crime.

LAFORÉST, JEAN, soldat invalide, b 1669, s 11 juin 1740, à Ste. Foye.

LAFORGE. — Voy. LAVOT — PRADET.

I. — LAFORGE, MAXIMIN, ancien domestique des sieurs Babie, b 1634; s 18 mars 1704, à Champlain.

LAFORIÈRE, capitaine, venu en 1617.

LAFORME. — Voy. BISSONNET — GRONELIN — VERMET.

LAFORTUNE. — Voy. POURVEU — PILON — FORTIER.

LAFOSSE. — Voy. HODIAU.

LAFOUGÈRE. — Voy. NOLIN.

LAFRAICHEUR. — Voy. CARREAU, Louis.

LAFRAMBOISE. — Voy. GAIGNEUX, Jean — LE MEUNIER — GUILBERT — FAFARD.

I. — LAFRAMBOISE, PIERRE, b 1693; s 11 avril 1695, à Lorotte.

LAFRANCE. — Voy. PINEL — DARRAGON — AUDIN — DUBOIS — JOIGNER — ROUGIEU.

LAFRANCE, JACQUES, s 30 nov. 1696, à 35 ans, à Québec.

LAFRANCHISE. — Voy. PASTOURET — DUNAREUIL.

LAFRANCHISE, soldat.

RIGAUD, Jeanne.

Marie-Jacques, b 20 fév. 1690, à Champlain.

I. — LAFRANCHISE, CLAUDE,

DESILETS, Marguerite.

Marguerite, b...; m 21 nov. 1718, à Honry GATIEN, à Québec.

LAFRAYNAYE. — Voy. MIGNOT — CLERC DIT — DE BRUCY.

1676, (23 août) Montréal. 0

I — LAFRAYNAYE, (1) ANTOINE, b 1651, fils de Martin et de Geneviève Lepage, de Carleton, évêché de Noyon.

PICOTÉ, Hélène, (2)

[PIERE II.

Pierre-Antoine, b 8 oct. 1677. — Louis, b 0 19 mars 1679. — Louise, b 0 5 nov. 1680. — Gabriel, b 11 et s 0 30 août 1682. — Antoinette, b 0 5 août 1683.

LAGAILLARDISE. — Voy. GOUROT.

LAGARDE. — Voy. LUCAS — GOUVAU.

(1) Sieur de Brucy, lieutenant au régiment d'Auvergne.

(2) Elle épouse, le 29 nov. 1686, Jean-Baptiste Celoron, à Lachine.

I. — LAGARDE, (DE) PIERRE, établi à Batiscan, b 1636.
CHATOU, Marie, b 1638.

JA GARENNE. — *Variations et surnoms*: CHESNÉ — CHEF-DE-VILLE — BOUVIER — DUPUIS.

I. — LAGARENNE, (1) MAURICE, b 1662; s 30 août 1722, à Québec.

1676, (6 octobre) Québec. ¹

I. — LAGARENNE, (2) MAXIMILIEN, maître-boulangier.

LEVASSEUR, Marguerite, [PIERRE I. Anne, b ¹ 2 nov. 1677; s 10 mai 1689, à Montréal. ² — Anonyme, b et s ³ 27 déc. 1691.

LA GARENNE, François, soldat de Desbergères, noyé dans la petite rivière de Champlain; s 1^{er} avril 1689, à Champlain.

1671, (4 février) Château-Richer. ³

LA GARENNE, (3) BERTRAND.
2^e AUDERT, Madeleine-Elizabeth, (4) [CLAUDE I. Jean-Baptiste, b ³ 26 nov. 1682; m 8 juillet 1793, à Elizabeth BOUCHER, à Ste. Anne.

LA GAUCHETIÈRE (DE) DANIEL, officier — Voy. MIGEON, DE LA GAUCHETIÈRE.

I. — LAGERNE, MARIE, b 1651; s 20 fév. 1711, à Québec.

LAGIROFLÉE. — Voy. BIGOT — CHOUANARD — RENAUD — TOUANEUR — DROUILLARD.

LA GLARDIÈRE. — Voy. PINGUET.

LAGORCE. — Voy. PERROT DIT LAGORCE.

LAGRANDEUR.
Michelle, b et s 9 avril 1703, à Montréal.

LAGRANGE. — Voy. CHALUT — BAUDON.

I. — LAGRANGE, JACQUELINE, fille de Joan et de Marguerite Bouré, b 1640; 1^o m 16 sept. 1658, à Michel THÉODORE, à Montréal ⁷; 2^o m ⁷ 23 juillet 1664, à Laurent GLORY; 3^o m 27 nov. 1681, à Nicolas RAGUENEAU, à la Pointe-aux-Trembles de Montréal; s...

I. — LAGRANGE, JEAN, sergent de M. de St. Cyr, b 1662; s 23 mars 1689, à Montréal.
DUCHARME, Madeleine, [FIACRE I. s 2 janv. 1687, à Montréal.

LAGRANGE,
MAURÉ, Marie, s 21 déc. 1705, à St. François, I. O.

(1) Bouvier dit Lagareme, soldat de la Compagnie de Blainville.

(2) Voyez Chef-de-Ville dit Lagareme, page 124.

(3) Voyez Chesnay, page 125.

(4) Elle épouse, le 4 fév. 1683, Jean-Baptiste Franquelin, à Québec.

1673.
I. — LA GRAVE, PIERRE, QUÉBÉCOIS, FRANÇOIS.
Pierre, b 1674; s 11 juillet 1703, à Montréal. — Charles, b...; m 8 janv. 1720, à Marie-Anne GURDOR, à St. Anne de la Péraide.

I. — LAGROIX, JEAN, b 1689; s 3 avril 1775, à Ste. Foye.

LAGU, MICHEL, LECLERC, Catharine.
Michel-Guillaume, b 21 fév. 1712, à Ittepentigny.

LA GUIDE, MADELEINE, femme de François Perrot, Gouverneur de Montréal, 1670.

LA CUILLOIZERIE DE RANÉ, FRANÇOIS, lieutenant réformé de la Compagnie de Degrès, était aux Trois-Rivières, le 26 août 1687.

LAIHAIE, PIERRE. — Voy. LE PELÉ.

I. — LAHAYE, (DE) JEAN, SOUARD, Marie-Madeleine.
Madeleine, b 7 janvier 1701, à Montréal.

LAIHONTON, (DE) DELORNDARCE, (DE) ARMAND-LOUIS. (1)

LAIGU. — Voy. LEILLU.

LAIR, ETIENNE, — Voy. LERT.

1669, (20 octobre) Québec.

I. — LAIRET, François, fils de Jean et de Jacqueline Bourdelle, de N. D. de Fontenay de La Rochelle.

DESMARETS, Catherine, fille de Mathieu et de Marguerite Florimono, de St. Nicolas des Champs de Paris.

I. — LAISON (2) DIT CHAMPAGNE, JEAN, COTÉ, Louis, [NOËL II. Ursule, b 3 avril 1701, à Lorette; m 21 fév. 1729, à Pierre BARETTE, à l'Ange-Gardien,

LAIZEAU. — Voy. LOISEAU.

LAISNÉ. — *Variations et surnoms*: LESNÉ — LAJEUNESSE — LALIBERTÉ — DE LA CROIX.

I. — LAISNÉ, ANNE, b 1655; 1^o m à Etienne CONSTANT; 2^o m 5 nov. 1685, à René BISSON, à Charlesbourg ³; 3^o m ³ 5 nov. 1708, à Marc TESSIER.

I. — LAISNÉ, GENEVIÈVE, b 1651; m 21 nov. 1667; à Pierre VANCIV, (DE) à Montréal ³; s ³ 7 avril 1689.

I. — LAISNÉ, MARIE, b...; m à Antoine MONDAIN.

(1) Baron de la Honton et Herliche, chevalier de l'ordre de Notre-Dame de Montserrat, capitaine d'un détachement de la marine. (*Registre de Québec*, 18 oct. 1691.)

(2) Pour Jaladan, voy. page 317.

1680.

I. — LAISNÉ, BERNARD, b 1656.
DIONNE, Anne, [ANTOINE I.
b 1645.
Anonyme, b et s 11 avril 1681, à Ste. Famille.
— Jacques, b 28 mai 1682. — Marie-Madeleine,
b 18 août 1694; m 29 déc. 1703, à François
ARRIVÉ, à St. François, I. O. — Simon, b 19
avril 1687, à St. Jean, I. O. — Pierre, b 17 et
s 30 août 1689. — Jean, b 3 oct. 1691. —
Anne, b 16 fév. 1694. — Charles, b 2 juin 1696.
— Geneviève, b 8 juin 1698. — Marie-Isabelle,
b 4 fév. 1701. — Jacques, b...; s 30 nov. 1702.
— Marie-Ursule, b 14 mars 1704. — Marie, b 27
janv. 1706. — François, b 6 oct. et s 7 déc.
1707. — Anne, b 5 juillet 1711.

I. — LAISNÉ DIT DE LA CROIX, ROBERT, sergent.
LEMAISTRE, Marguerite. [FRANÇOIS I.
Michel, b 3 juillet 1695, aux Trois-Rivières.

1678, (24 octobre) Québec. 4

I. — LAIZEAU, PIERRE, fils de Pierre et de Jeanne
Rivaland, de Grézat, évêché de Xaintes; s...
LE MAITRE, Geneviève. (1) [PASCHAL I.
Anne, b 14 oct. 1679; 1^o m 25 janv. 1700, à
François CONSTANTIN; 2^o m 4 9 fév. 1706, à Jean
BOUCHER; s 18 avril 1752. — Pierre, b 15 avril
1683; s 4 20 mai 1699. — François-Philippe, b 4
9 mai 1686. — Marie-Madeleine, b 4 nov. 1687;
m 4 25 fév. 1707, à Jean-Baptiste DEROUEN; s 4
14 fév. 1749. — René, b 4 10 mars 1690; m 4 23
juillet 1719, à Marie-Josette LEMOINE. — Gene-
viève, b 4 24 sept. 1692; s 4 20 mai 1694. — Char-
les, b 4 13 déc. 1694. — Jean-Marie, b 4 12 nov. 1701.

LAJEUNESSE. — VOY. BENOIT — CHARLES — DU-
BORD — ESTÈNE — GUILLET — HÉBERT — POI-
RIER — RENARD — STÈBRE.

I. — LAJEUNESSE.
JOHN, Française.
Louis, b 9 avril 1654, aux Trois-Rivières.

LAJEUNESSE, JEAN, domestique du M. De Lon-
gucuil, s 25 mai 1697, à Boucherville, noyé.

I. — LAJEUNESSE.
PERIN, Madeleine. [GUILLAUME I.
Madeleine, b 21 déc. 1675, aux Trois-Rivières.

LAJEUNESSE, MICHEL, b 1680; s 13 juillet 1703,
à Montréal.

LAJOUÉ, (DE) MARGUERITE, b 1687; s 10 juin
1705, à Québec, noyée.

1696. (4 juin) Québec.

I. — LAJOUÉ, (2) CHRISTOPHE. [LOUIS III.
GAGNÉ, Louise (3)

- (1) Elle épouse, le 21 juin 1708, Jean De Blois, à Québec.
(2) Voy. Delajoue, page 168.
(3) Elle épouse, le 18 novembre 1699, Pierre Blanchet, au
Cap St. Ignace.

1697, (21 novembre) Québec. 3

I. — LAJUS, JOURDAIN, major des médecins,
b 1672, fils de Jean et d'Anne Vigneau, de
St. Vincent, évêché de Lesca, ville de Nay,
en Béarn; s 12 mars 1742, (dans l'église).
1^o ROGER, Marie-Louise, [GUILLAUME I.
s 11 janv. 1716.
Jean-François, b 8 août 1698. — Marie-Anne-
b 23 oct. 1699; s 2 juin 1716. — Louise-Gene-
viève, b 9 et s 12 mars 1701. — Joseph-Marie,
b 20 mars 1702, s 26 mai 1716. — Louis, b et
s 7 mai 1704. — Anonyme, b et s 11 juin 1705.
— Louis, b 13 juin 1706. — Angélique-Louise,
b 17 oct. 1707; s 24 avril 1716. — Pierre, b 8
28 oct. 1708; s 16 nov. 1709. — Marguerite-
Ursule, b 28 avril 1710; 1^o m 10 mars 1732, à
Antoine VAILLANT; 2^o m 9 mai 1740, à Noël
NOEL; s 31 déc. 1758. — Pierre, b 24 fév. et s 3
5 mars 1712. — Marie-Louise, b 17 mars 1713;
s 13 août 1714. — Marie-Madeleine-Ursule, b 13
nov. 1714. — Anonyme, b et s 14 nov. 1714.

'717, (8 septembre) Québec. 3

2^o MOP... , Louise-Elizabeth, [PIERRE I.
Louis-Pierre, b 17 mai 1718. — Elizabeth-
Simone, b 22 avril 1719; 1^o m 16 oct. 1750, à
Victor AYMARD; 2^o m 26 oct. 1769, à Louis COUL-
LAND, à Lévis. — François-Michel, b 20 juillet
1720; m 7 janv. 1758, à Louise POULIN. — Louis-
François, b 28 août 1721; m 14 nov. 1747, à
Marguerite BAILLEUL-AUDET. — Ignace-François,
b 8 août 1724. — Jean, b 2 mai 1726; s 6 fév.
1727. — Pierre, b 6 et s 25 janv. 1728. — Claude-
Louis, b 30 juin 1729; s 3 juin 1730. — Michel-
Antoine, b 13 avril 1731. — Louis, b 20 nov.
1734.

LALANDE. — VOY. DORMET — GUILLEMET.

I. — LALANDE, JEAN, de Dieppe, compagnon du
P. Jogues, tué le 19 octobre 1646 par les Iro-
quois. — Relations des Jésuites de 1647-3.

1676, (24 novembre) Montréal.

I. — LALANDE DIT LANGLICHE, ETIENNE, b 1641,
fils de Pierre et de Renée Hodin, de Vernier,
évêché du Mans.
FILASTREAU, Nicole, (1) [RENÉ I.
Marie-Anne, b 21 déc. 1680, à Lachine; s 4 1^o
fév. 1681. — Marie, b 4 18 fév. 1685; m 4 12 juin
1706, à Pierre HAYMARD. — Marie-Anne, b 4 11 juin
1687. — Françoise, b 17 fév. et s 4 21 nov. 1689.
— Marie-Anne, b 4 24 oct. 1690. — Marie-Louise, b 4
14 août 1693. — Barbe, b 4 8 mai 1696; s 4 2
mars 1703.

I. — LALANDE, JEAN,
PERRIN, Elizabeth, b 1683, à la Menade (2)

1698, (18 novembre) Lachine. 3

I. — LALANDE DIT LATREILLE, LÉONARD, b 1672,
fils de Jean et de Marie Larivière, de Magnan,
évêché de Limoges.

- (1) Elle épouse, le 29 avril 1700, Guillaume Roussel, à
Montréal.
(2) Baptisée, à 17 ans, à la Menade, Nouvelle Angleterre. —
Voir la note de Jean-Baptiste Poiriers-Du Buisson.

- BEAUNE, Gabriello, [JEAN I.
veuve de Jean Vincent.
Marguerite, b^s 23 sept. 1699. — *Marie-Anne*, b^s
18 déc. 1701. — *Jacques*, b 1703 ; m^s 17 fév.
1736, à Judith RÉAUME. — *Pierre*, b 19 fév. 1704,
à Ste. Anne de Montréal.² — *Marie-Marguerite*, b^s
13 déc. 1705. — *Marie-Josette*, b 22 janv. 1713, à la
Pointe-Claire.
- I. — LALANNE, LOUIS, b 1641, ét^{it} au Cap de
la Madeleine, en 1681.
- LALIBERTÉ. — Voy. HERVÉ — GALET — SENET
VERGEUS — VEGEARS — VINET — LEHOUX.
- LALIBERTÉ, JACQUES, b 1676 ; s 5 fév. 1683, à
Montréal.
- LALLEMAND. — Voy. MOISEUR — QUEMMEUR —
KEMLEUR — DAIGLE.
- I. — LALLEMANT, ISAAC, s 30 août 1658, à l'ho-
pital de Québec.
- I. — LALLEMAND (1) JEAN.
CROTEAU, Marie-Anne, [VINCENT II.
Marie, b... ; m 13 juillet 1716, a Louis RICHARD,
à Québec.
- LALOIRE. — Voy. JOUSSET.
- I. — LALONDE (DE) DIT LESPÉRANCE, JEAN, (2) b
1640, du Havre de Grâce, évêché de Rouen ;
s 30 sept. 1687.
BARBARY, Marie, (3) b 1639.
Marie-Madeleine, b 1672 ; m 18 fév. 1686, à Guil-
laume d'ARIST, à Lachine.³ — *Jean-Baptiste*, b 10
oct. 1675, à Montréal ; 1^o m 3 fév. 1698, à Marguerite
MASTA, à la Pointe-aux-Trembles de Montréal ; 2^o
m 24 oct. 1701, à Jeanne GERVAIS, à Laprairie. —
Jean, b^s 12 fév. 1679 ; s^s 3 fév. 1682. — *Guillaume*,
b^s 21 août 1684.
- 1698, (3 février) P^{ie} aux-Trembles, M.²
- II. — LALONDE, JEAN-BAPTISTE, [JEAN I.
b 1676.
1^o MASTA, Marguerite, [MATHURIN I.
b 1680 ; s^s 22 sept. 1699.
François, b^s 4 sept. 1699 ; m 5 mars 1726, à
Marie-Josette TROTIER, à Lachine.
1701, (24 octobre) Laprairie.
2^o GERVAIS, Jeanne, [MATHIEU I.
Jean-Baptiste, b 1^{er} mai 1703, à Montréal. —
Guillaume, b 26 fév. 1705, à Ste. Anne de Montréal.²
— *Thomas*, b et s^s 6 août 1709. — *Antoine*, b 26
oct. 1713, à la Pointe-Claire.
- 1697, (17 avril) Repentigny.²
- I. — LALONGÉ, DIT LE GASCON, BERTRAND,
PIERRE, b 1656, fils de Bertrand et de Mar-
guerite Hervé, de Ligen, évêché de Bordeaux ;
s 9 oct. 1736, à St. François, Ile-Jésus.³
- (1) Voyez Daigle, page 162.
(2) Habitant de la Côte St. Pierre, Ile de Montréal, tué par
les Iroquois. Voyez la note de la page 67.
(3) Elle épouse, le 26 janv. 1688, Pierre de Tabaut, à Lachine.
- ÉTHIER, Anne, [LÉONARD I.
s^s 13 juin 1713.
Pierre, b^s 3 fév. 1698 ; m à Jeanne DRAPEAU.
— *Marguerite*, b^s 2 juillet 1700 ; m^s 5 fév. 1719, à
Jacques ROY. — *Jeanne*, b^s 18 fév. 1705. — *Joseph*,
b^s 26 mai 1707. — *Joseph*, b^s 10 août 1708. —
Augustin, b^s 11 avril 1713 ; m 20 août 1742, à
Marie-Josette COLEHET, au Sault-au-Récollet. —
Jean-Baptiste, b^s 21 août 1729 ; s^s 21 avril 1730.
- LALOUETTE. — Voy. BAU — BOS — BOIS.
- LALEU. — *Variations et surnoms* : LALUDE —
DE LA LUE — LAMONTAGNE.
- 1689, (10 janvier) Boucherville.
- I. — LALEU DIT LAMONTAGNE, LÉONARD, tonne-
lier, de Bernonville, évêché de Gueret.
PETIT, Marie-Françoise, (1) [NICOLAS I.
Nicolas, b 14 oct. 1689, à Montréal² ; s^s 27
janv. 1690. — *Geneviève*, b^s 23 nov. 1691 ; m 19
mars 1719, à Louis GOULON, à Varennes.² — *Marie-
Josette*, b^s 5 mai 1694. — *Pierre*, b^s 5 sept.
1696. — *Jean-Baptiste*, b^s 24 déc. 1698. — *Mar-
guerite*, b^s 22 avril 1701 ; m^s 25 fév. 1721, à
André SÉNÉCAL. — *Marie-Françoise*, b 26 juin
1703, à Lachine⁴ ; s^s 16 mai 1709. — *Marie-
Madeleine*, b^s 5 oct. 1705. — *Marie-Catherine*, b^s
10 mai 1708.
- LAMAIRE. — Voy. RAPIDIOU.
- LAMETICQUE, JEAN, serviteur de M. De Berthe ;
s 10 juillet 1683, à Lachine.
- LAMALOTIÈRE, (DE) — Voy. DAUTEUIL, PIERRE.
- LAMARCHE. — Voy. BAUDRY — CHARTIER —
L'ANQUELLE — PERRINOT — PERINAULT.
- I. — LAMARCHE, JEAN, établi aux Trois-Rivières,⁴
b 1608 ; s 19 août 1691, à Boucherville.
LETENDRE, Marie, b 1621 ; s^s 2 janv. 1699. —
Florent, b 1659. — *Jean*, b 1661.
- LAMARGUE. — Voy. MARIN DE LA MARGUE.
- LA MARGUE, (DE) LOUIS, de St. Colombe, évêché
de Bordeaux.
PAPINEAU, Marie.
Jacques-Roch, b 1642, à Bordeaux⁵ ; m 6 fév.
1668, à Marie POURNAIN, à Montréal⁵ ; s^s 2 oct.
1699. — *Anne*, b^s 1649 ; m^s 8 fév. 1666, à Charles
TÉTARD POLLEVILLE.
- 1668, (6 février) Montréal.³
- I. — LA MARQUE, JACQUES-ROCH, b 1647, fils de
Louis (bourgeois) et de Marie Papineau, de St.
Colombe, évêché de Bordeaux ; s^s 12 août
1705.
POURNAIN, Marie, b 1621, veuve de Jacques
Tétard ; s^s 2 oct. 1699.
- (1) Elle épouse, le 24 nov. 1712, Joseph Demers, à Va-
rennes.

Marie-Anne, b^o 6 mai 1669; 1^o m^o 26 janv. 1688, à Jean-Baptiste NOLAN; 2^o m^o 21 fév. 1712, à Joseph-Antoine DE FRESNEL, à Laprairie; 3^o m^o 3 mai 1717, à Alphonse DE TONTY.

LAMARRE. — Voy. BELLE-ISLE — DE LA MARE — GAMACHE — LAMARCHE.

1659.

I. — DE LAMARRE, LOUIS, de Pitre, évêché de Rouen.
GRENIER, Jeanne, évêché de La Rochelle.

I. — LAMARRE, JACQUES.
PINELLE, Marguerite. [NICOLAS I.
Pierre, b 1670; s 39 mai 1690, à Québec.

1660, (26 juin) Québec. 4

I. — LAMARRE DIT BELLE ISLE, HENRY, médecin, fils d'Antoine et de Marguerite Levasseur, de St. Michel, évêché d'Angers; s...
DE MOSNY, Catherine, [JEAN I.
Marie-Catherine, b 4 14 déc. 1691. — *Marie-Josette*, b 4 10 nov. 1693. — *Geneviève*, b 4 20 mars 1695. — *Henry*, b 4 19 août 1696; m 4 25 nov. 1720, à Catherine GAUTIER.

LA MARTINIÈRE (DE) PIERRE, b 1662, était à Montréal, en 1681.

I. — LAMARTRE, BERTRAND, b 1643, était à Longueuil, en 1681.

I. — LAMBERT, PIERRE, b 1638; s 30 oct. 1663, au Château-Richer, tué.

I. — LAMBERT, EUSTACHE, marchand-bourgeois, b 1618; s 6 juillet 1673, à Québec. 3
LAURENCE, Marie, b 1632; s 4 août 1686, dans l'église de Québec.

Gabriel, b 5 déc. 1657; m 8 18 juin 1686, à François-e-René ROUSSEAU; s 25 juillet 1719, à Lévis. — *Eustache*, b 3 18 déc. 1658; m 31 janv. 1682, à Sophie VANNECK, à Contrecoeur. — *Marie-Madeleine*, b 5 11 mai 1662; m 24 janv. 1678, à Louis CHARTIER-DE-LOT; s 3 15 nov. 1695.

1670, (29 septembre) Québec. 7

I. — LAMBERT, AUBIN, b 1632, fils d'Audax et de Jacqueline Feuillant, de St. Aubin, en Tourouvre, évêché de Chartres; s...
AUBERT, Elizabeth, b 1636, fille de Michel et de Jeanne Aubert, de St. Sulpice de Paris; s...
Françoise, b 27 août 1671, à Sillery; m 23 oct. 1685, à Michel CHATEL, à la Pointe-aux-Trembles de Québec. 3 — *Catherine*, b 7 12 avril 1673; m 7 23 sept. 1706, à Jean GATIN. — *Aubin*, b 1675. — *François*, b 7 27 sept. 1676; 1^o m 17 nov. 1699, à Marguerite PILOTTE, à St. Nicolas; 2^o m 29 août 1724, à François BONHOMME, à Ste. Foye. — *Marie-Florence*, b 7 29 nov. 1678; m 7 15 sept. 1711, à Pierre RENAULT. — *Marie-Louise*, b 1681; m 7 12 fév. 1714, à Henry LOUINEAU; s 7 9 mai 1761. — *Catherine-Elizabeth*, b 8 23 déc. 1682. — *Anne*, b 8 28 mars 1685. — *Louis*, b 8 24 oct. 1687. — *Pierre-François*, b 8 16 oct. 1689.

1680, (4 mars) Québec. 1

I. — LAMBERT, PIERRE, b 1650, fils de Jacques et de Perette Bachelot, do St. Jean de Fourmetot, évêché de Rouen; s...

LE NORMAND, Marie, [JEAN I.
b 1662.

Pierre, b 1680. (1) — *Marie-Catherine*, b 1 24 et s 1 26 août 1682. — *Marie-Françoise*, b 1 1^{er} nov. 1683; m 28 juillet 1703, à Jacques GAUTIER, à St. Nicolas. — *Pierre*, b 9 juin 1686, à la Pointe-aux-Trembles de Québec. 3 — *Jacques-Sébastien*, b 3 31 oct. 1688 — *Jean-Baptiste*, b 3 5 nov. 1695.

I. — LAMBERT, JEAN.
BELLESCŒUR, ANDRÉ, (2) [GERMAIN I.
veuve de Nicolas Massard.

1682, (31 janvier) Contrecoeur. 1

II. — LAMBERT, EUSTACHE, (3) [EUSTACHE I.
b 1658.

VANNECK, Sophia, b 1653, veuve d'Edouard SCOLL. (4)

Marie, b 1 26 avril 1682; m 4 fév. 1698, à François BISSOT, à Québec 4; s 4 4 mai 1745. — *Marie-Madeleine*, b...; m 4 7 juin 1700, à François BOUET. — *Louise-Françoise*, b 4 9 sept. 1685; m 4 4 fév. 1704, à Louis HERBIN. — *Eustache*, b 4 13 mai 1688; m 4 19 oct. 1733, à Charlotte PETIT. — *Françoise*, b 4 3 janv. 1690.

1686, (18 juin) Québec. 5

II. — LAMBERT, GABRIEL, [EUSTACHE I.
s 25 juillet 1719, à Lévis. 2

ROUSSEL, Renée-Françoise, [TIMOTHÉE I.
s 5 7 sept. 1748.

Gabriel, b 5 11 oct. 1687; m 5 6 sept. 1715, à Marguerite Armand. — *Eustache*, b 5 7 sept. 1689. — *René-Louis*, b 5 6 avril 1691; m 5 7 juin 1723, à Elizabeth PINGUET; s 5 26 mai 1736. — *François*, b 5 14 juillet 1693; s 5 17 janv. 1723. — *Louis-Joseph*, b 5 16 juin 1695; m 5 16 nov. 1722, à Geneviève ROUER; s 2 21 janv. 1760. — *Marie-Anne*, b 2 24 août 1698; s 2 26 mai 1719. — *Geneviève*, b 5 16 juin 1702; m 5 19 nov. 1720, à Jean-Baptiste HAMARD. — *Louis-Philippe*, b 5 31 août 1707. — *Louis-Charles*, b 5 31 août 1707.

1699, (17 novembre) St. Nicolas.

II. — LAMBERT, FRANÇOIS, [AUBIN I.
1^o PILOTTE, Marguerite, [JEAN I.

1724, (29 août) Ste. Foye.

2^o BONHOMME, Thérèse, [NICOLAS III.

1688, (17 mai) P^{te}-aux-Trembles (Q.)

I. — LAMBERTON, JEAN, soldat de De Valrenne, b 1660, fils de Pierre et de Madeleine Bourran, do N.-D. de Chatignon, évêché de Poitiers.

(1) Au recensement de 1681.

(2) Elle épouse, le 14 juillet 1693, Jean Chevadaier, à Québec.

(3) Dit Dumont.

(4) Marchand aux Iles de l'Amérique Méridionale.

1° MARTINEAU, Marie, [JACQUES.
1696, (4 juin) Québec.

2° MERIENNE, Marie-Madeleine, [JEAN I.

LAMESLÉE. — Voy. CREVIER, Sieur de la Meslée.

LAMERIQUE, sergent de la Compagnie de la
Chasseigne, en 1692, à St. Jean, I. O.

LAMEUNIER. — Voy. BLUTO.

LAMINÉE. — Voy. VACHON.

LAMIRANDE. — Voy. DU LIGNON, Sieur DE LA-
MIRANDE.

LAMONTAGNE. — Voy. BACQUET—DES FORGES—
DESNOVERS — DESRIVES — ETIENNE — JÉRÉ-
MIE — LA LEU — VOISIE.

LAMONTAGNE, PIERRE, soldat, s 26 déc. 1697, à
Laprairie.

I. — LAMONTAGNE, FRANÇOIS, b 1636 ; s 10
avril 1701, à Québec.
PHILIPPE, Anne. (1)

LAMONTAGNE, DIT VOISIE, FRANÇOIS-JÉRÉMIE, b
1674 ; s 1^{er} déc. 1708, à Québec.

LAMONTAGNE DES RIVES, LOUIS, était à Qué-
bec, en 1709.

LA MORANDIÈRE, (DE) — Voy. ROBERT — DA-
MOURS.

I — LA MORANDIÈRE, (DE) DIT LE DÉPENSIER,
NICOLAS, était à Québec, en 1648.

LAMOTHE. — Voy. FRETÉ — BREBANT — AIGRON
— DE JOURDIS.

LA MOTHE, (DE), était à Québec, en 1618. —
(Champlain).

LAMOTTE, s 3 déc. 1690, à Laprairie. (2)

LA MOTHE, (DE) CLAUDE, b 1647 ; s sept. 1687, à
Lachine. (3)

I. — LAMOTHE, (DE) JEAN, de St. Michel de
Bordeaux.
BRUNET, Anne.

LAMOTHE, ELIE,
LEVERD, Geneviève.
Marie, b... ; m 20 avril 1705, à Marin THIBI, à
St. François, Ile Jésus. 4 — Marie, b... ; m 4 2 août
1716, à Pierre MAISONNEUVE.

(1) Elle épouse, le 20 janv. 1709, François Marquet, à Qué-
bec.

(2) Tué le 4 septembre 1690, et inhumé le 3 déc. suivant,
avec quelques autres. — Voy. la note de la page 77.

(3) Tué par les Iroquois, avec neuf autres français. et
inhumé par l'abbé D'Urfé, dans la baie d'Urfé, proche le lieu
destiné pour bâtir l'église St. Louis du haut de l'Ile de
Montréal. — (Registres de Lachine de 1687). — Relevé en
1866. — Voy. la note de la page 67.

L'AMOUR DIT CARPENTRA, JEAN, soldat. le Mari-
cour, à Montréal, en 1698.

I. — LAMOUREUX, ANTOINETTE, b... ; m à NOR-
RICE ; s 17 janv. 1706, à Québec.

I. — LAMOUREUX, JEAN,
DE VIENNE, Marie-Madeleine.
Pierre, b 1649 ; 1° m à Marguerite PIGAROUICHE ;
2° m à Barbe CELES-DUCLOS.

1664.

I. — LAMOUREUX, LOUIS, s 25 fév. 1715, à St-
François, Ile Jésus. 2
BOIVIN, François,
Jean-Baptiste, b 14 sept. 1669, à Montréal 4 ; m
2 déc. 1690, à Marie GANEAU, à Boucherville. 5 —
Adrien, b 7 mai 1671 ; m 6 avril 1693, à Denise
VÉRONNEAU. — Louis, b 4 21 fév. 1673 ; s 30
nov. 1694. — Jacques, b 1674 ; s 4 18 oct. 1687. —
Françoise, b 16 juillet 1676 ; 1° m 21 mai 1692,
à Noël CHAPELEAU ; 2° m 8 janv. 1702, à François
VIGER. — Anne, b 4 sept. 1678 ; m 4 déc. 1692,
à Nicolas BACHAN. — Marie-Madeleine, b 4 10 oct.
1680 ; m 20 mars 1697, à Jean CHUQUOT. —
François, b 29 sept. 1683, à Contrecoeur 6 ; s 27
nov. 1692. — Marie, b 29 sept. 1685. — Catherine,
b 5 avril 1688 ; m 2 19 janv. 1704, à Jean GOR-
NEAU. — Marguerite, b 19 janv. 1690 ; 1° m 22
août 1707, à Joseph GOTINEAU ; 2° m 25 nov.
1709, à Joseph LABELLE.

1693, (6 avril) Boucherville. 7

II. — LAMOUREUX, ADRIEN, [LOUIS I.
VÉRONNEAU, DENIS, [DENIS.
Louis, b 7 30 avril 1694 ; s 7 10 oct. 1696. —
Françoise, b 7 10 nov. 1695 ; s 7 2 fév. 1696. —
Marie-Madeleine, b 7 4 mai et s 7 22 août 1698. —
Jean-Baptiste, b 7 9 juin 1699 ; m à Angélique
LAVIGNE ; s 26 nov. 1736, à St. François, Ile
Jésus. 2 — François, b 7 1^{er} août 1700 ; m à Mar-
guerite MÉNARD. — Catherine, b 7 19 déc. 1701 ;
1° m à Jean COUTANSINEAU ; 2° m 26 août 1738,
à Michel CHADOT.

II. — LAMOUREUX, PIERRE, [JEAN I.
1° PIGAROUICHE, Marguerite, sauvagessc, b 1647.
Marie-Renée, b 1672 ; m 22 sept. 1693, à Jac-
ques HERY, à Montréal. — Jacques, b 1673.

1684, (2 octobre) Montréal. 3

2° CELES, Barbe, [GABRIEL I.
veuve de Louis Charbonnier.
Barbe, b 25 juillet 1685.

1690, (2 décembre) Boucherville. 1

II. — LAMOUREUX, JEAN-BAPTISTE, [LOUIS I.
GANEAU, Marie, [JEAN I.
Louis, b 1 31 janv. 1692. — Françoise, b 1 20
oct. 1693. — Jean-Baptiste, b 1 23 déc. 1695. —
Marguerite, b 1 3 avril 1698. — Catherine, b 1 6
fév. 1701.

I. — LAMPERIER, PIERRE, domestique de la
Congrégation Notre-Dame, b 1650 ; s 10 janv.
1680, à Montréal.

LAMUSIQUE, FRANÇOIS. — Voy. DUCHESNY.

I. — LAMY, MARIE, b 1653; 1^o m 1673, à François CHEVREUILS; 2^o m 1680, à Jean DUVAL.

1603, (22 octobre) Québec. 1

I. — LAMY, Isaac, tanneur, b 1640, fils de Jacques et de Barbe Le Chevalier, de St. Martin, évêché de Rouen.

DE CHEURAINVILLE, Marie-Madeleine, b 1650, fille de Jacques et de Marguerite Baudon, de St. Nicolas-des-Champs, évêché de Paris.

Marie, b 24 août 1670. — Pierre, né le 13 oct. 1667, b 6 mai 1668, au Château-Richer; 1^o m à Catherine BADAILLAC; 2^o m 30 nov. 1697, à Catherine SALVAY, à Sorel. — Jeanne, b 2^o 1^{er} janv. 1678. — Marie-Catherine, b 2^o 17 oct. 1679. — Louise, b 1682; 1^o m 2^o 6 juillet 1703, à Charles MARIN; 2^o m 23 déc. 1725, à René LE GARDEUR. — Claude, b 2^o 11 fév. 1681. — Joseph, b 2^o 21 août 1685. — Michel, b...; m 9 fév. 1723, à Marie-Madeleine DUTREMULE, à l'Île-Dupus.

1680, (15 avril) Cap St. Ignace. 1

I. — LAMY, PIERRE, établi à l'Île-aux-Oies, b 1646, fils de Clément et d'Anne Tillant, de Douville, évêché de Rouen; s 25 avril 1726, à l'Îlet. 2

PICARD, (1) René, b 1658, fille de René et de Jeanne Delavoie, ville de La Rochelle; s 25 fév. 1726.

Thomas, b 1^{er} avril 1681. — Jeanne, b 1^{er} 6 fév. 1683; m 9 nov. 1705, à Antoine BLAYE, à St. Michel. — Anne, b 1^{er} 26 fév. 1685. — Etienne, b 1^{er} 2 juillet 1689. — Marie-Marthe, b 1^{er} 16 mars 1692. — Marie-Simone, b 1^{er} 27 janv. 1697. — Anne, b 1^{er} 1^{er} avril 1700. — Geneviève, b 1^{er} 10 mai 1705.

1689.

II. — LAMY, PIERRE, [ISAAC I. 1^o BADAILLAC, Catherine.

Louis, b 29 août 1690, à Sorel. 2 — Pierre, b 2^o 7 déc. 1692.

1697, (30 novembre) Sorel.

2^o SALVAY, Cathorine, [PIERRE I. I. — LANCELEUR, RENÉ, maître-mégisseur, s avant 1694.

LANCUILLE, Elizabeth.

René, b 7 fév. 1670, à Montréal; m 11 fév. 1694, à Marie-Anne FERRET, à la Pointe-aux-Trembles de Québec. — Jean, b 1671; s 26 déc. 1702, à Québec. — Elizabeth, b 29 oct. 1672, à Montréal.

1694, (11 février) Pte-aux-Trembles, Q.

II. — LANCELEUR, RENÉ-JEAN-BTE. [RENÉ I. FERRET, Marie-Anne, [PIERRE I.

Jean-Baptiste, b 6 fév. 1696, à Québec; m 2^o 15 mai 1728, à Catherine MARIGNY. — Jean-René, b 2^o 12 oct. 1697; m 2^o 23 nov. 1721, à Barbe DUMESNIL; s 2^o 14 déc. 1730. — Françoise-Catherine, b 2^o 17 nov. 1699; m 2^o 25 avril 1718, à François CADORET. — Jean, b 2^o 30 sept. 1701. — Alexandre, b 1712; s 2^o 11 nov. 1725.

(1) Appellé Montmeny, en 1706.

L'ANCOUGNIER. — Variations et surnoms : LANCIGNET — LANCIGNIER.

1668, (9 octobre) Québec.

L'ANCOUGNIER, PIERRE, fils d'Antoine et de Marguerite PARÉ, de Cambo, évêché d'Agon. HIRARDIN, Marie, (1) fille de Jean et de Marguerite Chesnay, de St. Germain d'Auxerre, s...

I. — LANCTOT ou LANQUETEAU, JEAN, b 1620, tué par les Iroquois; s 23 nov. 1654, aux Trois-Rivières.

VIEN, Marie, (2) [ETIENNE I. François, b 1667; m 14 oct. 1681, à Marguerite MÉNARD, à Boucherville; s 4 4 déc. 1694.

1681, (14 octobre) Boucherville. 2

II. — LANCTOT, FRANÇOIS, [JEAN I. s 4 4 déc. 1694.

MÉNARD, Marguerite, (3) [JACQUES I. Jean, b 22 avril 1686. — Marguerite, b 26 sept. 1688; s 13 mai 1699, à Montréal. — Marie-Charlotte, b 29 déc. 1690. — Catherine, b 24 sept. et s 12 déc. 1692. — Anonyme, b et s 6 sept. 1693. — Marie, b 2 10 juillet 1694.

1667, (10 octobre) Québec. 2

I. — LANDRON, ETIENNE, b 1656, bourgeois, fils d'Etienne et de Marie Gaillardin, de Colignan, évêché de Bazas; s 9 nov. 1702.

DE CHAVIGNY, Elizabeth, [FRANÇOIS I. Philippe-Louis, b 8 juillet et s 21 nov. 1669. — Etienne, b 9 11 déc. 1670; s 14 mars 1671. — Charles, b 15 fév. 1672. — Jeanne, b 6 juillet 1674; s 7 mai 1690. — Etienne, b 2 nov. 1676; s 10 janv. 1703. — Louis, b 24 juin 1678. — Jean-Baptiste, b 11 juin 1680. — Antoine, b 7 juillet 1682. — Joseph, b 20 juillet 1684; s 21 déc. 1702. — Jean-François, b 29 déc. 1686. — Elizabeth-Angélique, b 16 fév. 1688; s 21 avril 1707. — Marie-Madeleine, b 11 et s 26 avril 1689. — Jacques, b 8 sept. et s 4 4 déc. 1690. — Marie-Louise, b 12 déc. 1691; s 10 janv. 1703. — Madeleine, b 22 et s 23 mai 1693. — Marie-Madeleine, b 30 août 1696; m 18 oct. 1717, à Jean-Baptiste GUENET.

I. — LANDRY, MATHURIN, était à Québec, en 1643.

1659, (14 octobre) Québec.

I. — LANDRY, GUILLAUME, b 1626; s 8 janv. 1689, à Stc. Famille. 2

BARRÉ, Gabrielle, b 1638; s 7 4 juillet 1688. Marguerite, b 1660; m 26 nov. 1672, à Hespéry CARBONNEAU. — Claude, b 20 juillet 1662, au Château-Richer; m 17 août 1688, à Angélique VERIEUL. — Barthélemy, b 12 avril 1666; s 13 oct. 1688.

(1) Elle épouse, Richard Dumesnil.

(2) Elle épouse, le 26 janv. 1655, Philippe Etienne, aux Trois-Rivières.

(3) Elle épouse, le 11 fév. 1697, Pierre Cadieu, à Boucherville.

1688, (17 août) Ste Famille. ¹

II. — LANDRY, CLAUDE, [GUILLAUME I.
VERIEUX, Angélique, [NICOLAS I.
Charles, b² 5 avril 1690; m 22 nov. 1715, à
Madelaine LE GRAPP, à St. François, l. O. ²; s 26
janv. 1779, à Lévis. — Marie, b³ 13 janv. 1692. —
Claude, b⁴ 20 avril 1694; m³ 2 mai 1728, à Su-
zanne TAREAU, — Louis-Hyacinthe, b¹ 21 mai
1696. — Marie, b¹ 7 mars 1699. — Joseph, b² 29
avril 1702. — Geneviève, b³ 17 mai 1704. — Au-
gustin, b... , m³ 25 nov. 1729, à Angélique
GUYON.

LA NEUVILLE. — Voy. DEHONNAY.

1686, (14 mai) Québec. ⁴

I. — LANGARD, NICOLAS, soldat, b 1647, fils de
Paul et de Jeanne Boursault, du bourg de
Peré, évêché de Xaintes; s...
BRIAT, Marie, veuve de Louis Cressé, b 1667.
Marie-Madeleine, b⁴ 1^{er} mai 1687.

L'ANGE, était à Québec, en 1613. — Champlain

I. — LANGEAC (DE) VINCENT, b 1637; s 18 nov.
1712, à Batiscan.

1665, (12 novembre) Québec. ⁴

I. — L'ANGELIER, SÉBASTIEN, fils de Michel et
de Catherine Bidant, de St. Lubin de Fres-
quenne, évêché de Rouen.
DE BEAUREGARD, Marie, (1) b 1645, fille d'Olivier
et de Philippe Ardouin, de St. Germain d'Aux-
orre.
Charles, b⁴ 13 oct. 1670; m 2 juin 1692, à
François DESTROISMAISONS, au Château-Richer. —
Pierre, b 24 nov. 1673, à Sillery. — Marie, b... ;
m à Vivien ROCHELOT. — Marie-Anne, b⁴ 14 juin
1678; m 3 juin 1697, à Jean-François GÉLY.

1692, (2 juin) Château-Richer.

II. — LANGELIER, CHARLES, [SÉBASTIEN I.
DESTROISMAISONS, François, [PHILIPPE I.
Charles, b 16 fév. 1693, au Cap St. Ignace. ⁴ —
François, b⁴ 26 nov. 1694; m 11 oct. 1721, à
Angélique BILODEAU, à St. François, Ile d'Orléans.
— Louis, b⁴ 25 nov. 1696; m à Geneviève FORTIN.
— Elizabeth-Gabrielle, b⁴ 15 fév. 1699; m 1722,
à Joseph GENDREAU. — Louise, b⁴ 20 fév. 1701. —
Marie-Françoise, b⁴ 15 mai 1705; Joseph, b 3
mai 1703, à l'Îlet ²; s 3 juin 1729, à Québec. —
Geneviève, b⁴ 19 janv. 1707; m³ 3 oct. 1746, à
François MIVILLE. — Marie-Madeleine, b⁴ 19 janv.
1707; m⁴ 21 nov. 1735, à Louis FORTIN. — Mar-
the, b⁴ 51 oct. 1708. — Marie-Angélique, b⁵ 7
nov. 1712; m² 27 janv. 1748, à Jean BOULÉ.

1691, (8 août) Québec.

I. — LANGERON, JOSEPH.
GALARNEAU, Marie, (2) [JACQUES I.

(1) Elle épouse, le 12 octobre 1682, Etienne Gelineau, à
Québec.

(2) Elle épouse, le 24 octobre 1701, Jean DesLandes, à
Montréal.

LANGEVIN. — Voy. POIRIER — CARTIER — BER-
GEVIN — LACROIX.

1654, (5 octobre) Québec.

I. — LANGEVIN DIT LACROIX, MATHURIN, syndic,
b 1636, fils de Mathurin et de Marguerite
Mahé, du Lude, ville d'Angers, en Anjou.
¹ RENAUD, Marie, b 1633, fille de Mathieu et de
Marie Courtois, de St. Paul, évêché d'Orléans;
s 27 oct. 1673, à Montréal. ²

1674, (9 octobre) Québec.

² MARTIN, Marie-Thérèse, [ANTOINE I.
Louis, b² 16 janv. 1676; m³ 12 oct. 1703, à
Jeanne GATEAU. — Marguerite, b 27 sept. 1679, à
Ste. Anne de la Pérade. ³ — Madeleine, b² 18 juin
1677; m³ 18 juif 1697, à Edmond TESSIER. —
Jean, b² 30 oct. et s² 19 nov. 1681. — Antoine, b²
16 fév. 1685. — Charles, b² 27 fév. 1688.

1668, (26 novembre) Québec.

I. — LANGEVIN, JEAN. — Voy. BERGEVIN.
PITON, Marie.

Jean, b... : 1^o m 23 fév. 1702, à Marguerite
MEUNIER, à B. aéroport; 2^o m 1^{er} déc. 1703, à René
BEZEAU, à Charlesbourg ⁴; 3^o m⁴ 5 avril 1712, à
Marie-Ursule FORÇAN.

LANGEVIN.

POIGNET, Suzanne.

Anonyme, b 1699; s 8 sept. 1702, à Québec.

LANGEVIN, MICHEL,

HÉLIE, Marie.

Michel, b... ; m 23 avril 1714, à Marguerite
GUERTIN, à Verchères.

II. — LANGEVIN, JEAN, [JEAN I.

¹ MEUNIER, Marguerite, b 1680; s 23 déc. 1702,
à Charlesbourg. ³
Marie-Marguerite, b³ 20 déc. 1702.

1703, (1^{er} décembre) Charlesbourg. ⁴

² BEZEAU, Marie-Renée, [PIERRE I.
veuve de Laurent Delage, s⁴ 29 mars 1711.
Marie-Marguerite, b⁴ 27 août 1704. — Marie-
Renée, b⁴ 11 août 1707.

1712, (5 avril) Charlesbourg. ⁵

³ FORSAN, Marie-Ursule, [CLAUDE I.
Jean-Marie, b⁵ 12 fév. 1713. — Marie-Thérèse,
b⁵ 22 nov. 1715. — Marie-Joseph, b⁵ 13 mars
1718.

LANGLICHE. — Voy. LALANDE.

LANGLOIS. — Variations : LACHAPELLE — BOIS-
VERDUX.

I. — LANGLOIS, JÉRÔME, serrurier, b 1600; s 3
janv. 1684, à Champlain.

I. — LANGLOIS, MARIE, b... ; m avant 1625, à
Jean JUCHEREAU; s 15 janv. 1661, à Québec.

I. — LANGLOIS, MARGUERITE, 1^o m à Abraham
MARTIN; 2^o m 17 fév. 1665, à René BRANCHE,
à Québec.

1634, (25 juillet) Québec. *

I. — LANGLOIS, NOËL, pilote, b 1606; s 15 juillet 1634, à Beauport. ⁴

1° GRENIER, (GANNIER,) Françoise, s 1^{er} nov. 1665.

Robert, b 18 juillet 1635; s 19 juin 1651. — Marie, b 19 août 1636; m 10 août 1660, à François MIVILLE; s 15 août 1687. — Anne, b 2 sept. 1637; m 9 nov. 1649, à Jean PELLETIER. — Marguerite, b 3 sept. 1639; m 22 oct. 1653, à Paul VACHON; s 4 25 sept. 1697. — Jean, b 24 fév. 1641; m 19 oct. 1665, à François BÉLANGER, au Château-Richer; s 26 août 1687. — Jeanne, b 1^{er} janv. 1643; m 9 janv. 1656, à René CHEVALIER. — Elizabeth, b 7 mars 1645; 1^o m 6 nov. 1662, à Louis COTÉ; 2^o m 15 déc. 1669, à Guillaume LEMIEUX. — Marie, b 18 oct. 1648. — Jean, b 20 déc. 1648; m 5 déc. 1675, à Marie CADIEU; s... — Noël, b 7 déc. 1651; 1^o m 1672, à Aymé CARON; 2^o m 4 2 déc. 1686, à Geneviève PARANT; s 4 9 oct. 1693.

1666, (27 juillet) Château-Richer.

2° CREVET, Marie, veuve de Robert CARON.

Marie-Anne, b...; m 8 fév. 1691, à Jean COTÉ, à Beauport.

I. — LANGLOIS, THOMAS, b 1637; s 1^{er} avril 1712, à la Rivière-Ouelle.

1661, (5 décembre) Montréal. *

I. — LANGLOIS DIT LACHAPPELLE, HONORÉ, chapelier, b 1632, fils de Jean et de Jacqueline Charpentier, de Paris.

PONTONNIER, Marie, b 1646, veuve de Pierre Martin.

Jeanne, b 16 janv. 1664; m 7 avril 1682, à Joseph LOISEL, à la P^{te}-aux-Trombles de Montréal. ⁷ — Honoré, b 30 déc. 1665; s 18 fév. 1666. — Marguerite, b 25 fév. 1667; m 7 11 nov. 1686, à André HENAU. — Anne-Thérèse, b 19 sept. 1669; m 6 janv. 1693, à Robert JANOT. — Jean, b 26 juin 1672; m 4 nov. 1698, à Jeanne GAUTIER, à Varennes. ⁴ — André, b 15 juillet 1675; 1^o m 4 7 nov. 1701, à Françoise BISSONET; 2^o m 23 janv. 1708, à Marguerite GAUTIER. — Françoise, b 27 nov. 1678; m 4 12 janv. 1700, à Louis BAUDRY. — Antoine, b 25 sept. 1681; s 7 31 oct. 1684. — Joseph, b 22 et s 7 30 avril 1684. — Antoine, b 7 13 juin 1685; s 7 1^{er} déc. 1688.

1664, (25 novembre) Trois-Rivières.

I. — LANGLOIS, ROLIN, b 1640, fils de Jérôme et de Marguerite Chamberlan, de N.-D. du Hâvre de Grâce; s 23 janv. 1665, aux Trois-Rivières. CHAUVIN, Marie, (1) [MARIN I.]

1665, (19 octobre) Château-Richer. ⁴

II. — LANGLOIS DIT BOISVERDUN, JEAN, [NOËL I.] s 26 août 1687, à Québec. ⁶ BÉLANGER, Françoise-Charlotte, (2) [FRANÇOIS I.]

(1) Elle épouse, le 20 juillet 1665, Jean De Noy, aux Trois-Rivières.

(2) Elle épouse, en 1665, Thomas Rousseau.

Jean-François, b 28 fév. 1667; m 1692, à Geneviève ROUSSEAU. — Charles, b 1^{er} déc. 1668, à Ste. Famille. ⁷ — Marie, b 1^{er} et s 15 déc. 1670. — Geneviève, b 23 avril 1672. — Marie-Madeleine, b 7 3 juin 1674. — Elizabeth, b 7 30 nov. et s 7 13 déc. 1676. — Pierre, b 7 21 déc. 1677. — Joseph, b 19 mai 1680, à St. Pierre, I. O. ³; m 11 août 1705, à Louisa NOLIN, à St. Thomas. — Paul, b 19 fév. 1685, au Cap St. Ignace. — Clément, b 8 oct. 1682; m 4 25 juin 1704, à Marie-Anne PRAEVOST. — Elizabeth, b...; m 7 janv. 1709, à François GAGNÉ, à l'Îlet.

1668, (15 octobre) Québec. ¹

I. — LANGLOIS, JEAN, fils d'Adrien et de Catherine Dumets, d'Ourville, près Dioppe. GOMOND, Madeleine, fille de Jean et d'Anne Rémond, de St. Nicolas-des-Champs, Paris. Jean, b 1 10 août 1669. — Germain, b 2 28 juillet 1670.

1671, (26 octobre) Québec. ¹

I. — LANGLOIS, NICOLAS, b 1640, fils de Charles et de Marie Cordier, de St. Pierre, évêché de Rouen; s 13 oct. 1721, à la Pointe-aux-Trombles de Québec. ³

CRETEL, Elizabeth, b 1649, fille de Guillaume et de Jeanne Godifroy, de St. Maclou, évêché de Rouen; s 27 mai 1701.

Claudine, b 26 déc. 1672; m 11 août 1692, à Alexis RICHAUD. — Etienne, b 1 17 déc. 1673; m 10 février 1698, à Elizabeth FAUCHER. — Françoise, b 6 mars 1675; s 7 juillet 1691. — Nicolas, b et s 1 31 janv. 1676. — Isabelle, b 2 27 mars 1677; m 4 fév. 1694, à Louis MOTARD. — Nicolas, b 1 19 juin 1679; m 20 oct. 1704, à Angélique DESERRÉ; s 18 fév. 1713. — Marie-Madeleine, b 15 fév. 1681; m 25 nov. 1698, à Nicolas FAUCHER. — Charles, b 9 nov. 1682; s 10 nov. 1686. — Marie-Thérèse, b 8 déc. 1685; s 2 nov. 1686. — Jean-Baptiste, b 4 4 avril 1638; s 30 nov. 1692.

II. — LANGLOIS DIT TRAVERSY, NOËL, [NOËL I.] s 9 oct. 1693, à Beauport. ⁸ 1° CARON, Aymée, [ROBERT I.] s 5 oct. 1685.

François, b 28 oct. 1673; m 17 sept. 1696, à Jeanne BAUGIS. — Madeleine-Louise, b 21 avril 1680; s 7 oct. 1682. — Agnès, b 4 mars 1682; s 1^{er} août 1683. — Marie-Thérèse, b 2 juin 1684. — Marie-Anne, b...; m 8 fév. 1694, à Jean COTÉ.

1686, (2 décembre) Beauport. ³

2° PARANT, Geneviève, [PIERRE I.] Jean, b 16 juillet 1688; m 10 oct. 1712, à Madeleine Bisson, à Ste. Foye. — Geneviève, b 31 juillet 1690; m 14 fév. 1708, à René TOUPIN. — Louise-Catherine, b 12 sept. 1693; m 26 nov. 1714, à Jean HUPPÉ.

1675, (14 juillet) Québec. *

I. — LANGLOIS, GERMAIN, b 1645, fils de Michel et de Catherine Leclerc, de St. Germain d'Auxerre; s 17 fév. 1749.

CHALFOUR, Jeanne, [PAUL I.] s 18 janv. 1703.

Jacques, b 1676. — *Jean*, b 1677. — *Germain*, b 25 oct. 1678; m 13 août 1706, à Angélique PARANT, à Beauport 4; s 4 31 janv. 1717. — *Jean*, b 7 mai 1684, à Charlesbourg. — *Etienne*, b 2 juin 1686. — *Pierre*, b 7 et s 11 avril 1688. — *Martin*, b 13 juin 1689; 1^o m 8 9 nov. 1716, à Louise PASQUIER; 2^o m 30 oct. 1747, à Marie-Louise ALAINE; s 5 déc. 1749. — *Augustin*, b 6 fév. 1692. — *Nicolas*, b 15 fév. 1694; s 15 déc. 1700. — *Jeanne*, b 19 juillet 1696; m 16 oct. 1713, à Pierre BOUTIN. — *Louis*, b 28 août 1698. — *Thomas*, b 30 mars 1700; s 6 mars 1704.

1675, (5 décembre) Québec. 1

II. — LANGLOIS, JEAN, [NOEL I. CADIEU, Marie, (2) [CHARLES I. Charles, b 1677; s 29 nov. 1699, au Cap St.-Ignace. — *Marie-Madeleine*, b 21 nov. 1678, à Ste. Famille; m 11 janv. 1695, à Jean GAGNÉ. — *Jean*, b 3 fév. et s 16 mars 1681, à St. Pierre, I. O. — *Madeleine*, b 1^{er} mars 1682, à Beauport 7; s 12 déc. 1702. — *Marguerite*, b 1683; m 10 nov. 1700, à Jean Blouin, à St. Thomas. — *Louis*, b 19 nov. 1684; m à Madeleine Guyon. — *François*, b 23 mars 1690.

1681, (8 novembre) Ste. Anne.

I. — LANGLOIS, Jacques, b 1648, fils de Jean et de Catherine Trimouille, de St. Martin de Colombel, évêché de Bayeux; s 10 oct. 1702, à Québec. 1

DE LESSARD, Marie-Thérèse, [ETIENNE I. s 4 juin 1749.

Marie-Thérèse, b 1 25 janv. 1684. — *Jacques*, b 10 mars et s 19 avril 1685. — *Michelle-Françoise*, b 4 avril 1686; m 7 janv. 1706, à Etienne Guichon. — *François*, b 6 sept. 1687. — *Marie-Anne*, b 6 juillet 1689; 1^o m 2 déc. 1724, à Philippe PÉRIÉ; 2^o m 31 août 1735, à Louis FLEURY. — *Jean*, b 24 août 1690; s 7 oct. 1696. — *Jean*, b 17 sept. 1691, à Agnès, b 22 janv. 1693; m 13 nov. 1731, à Alexandre CAVELIER-DUSOUCHET. — *Pierre-Marie*, b 21 mars 1696; m 27 juin 1729, à Catherine BOUCHER. — *Angélique-Françoise*, b 18 déc. 1698, religieuse-ursuline, dite Ste. Elizabeth; s 8 avril 1759.

III. — LANGLOIS, JEAN-FRANÇOIS, [JEAN II. ROUSSEAU, Geneviève. [THOMAS I. Louis, b 19 nov. 1693, à St. Thomas. — *Marie*, b 13 oct. 1696. — *Jean*, b 1 et s 3 juin 1698. — *Anonyme*, b 1 et s 5 déc. 1699. — *Geneviève*, b 5 janv. 1701. — *Charlotte*, b 27 fév. et s 11 mai 1703. — *Jean-Baptiste*, b 25 et s 27 mars 1705.

1696, (17 septembre) Beauport. 2

III. — LANGLOIS, FRANÇOIS, [NOEL II. BAUGIS, Jeanne, [MICHEL II. Geneviève, b 24 fév. 1697; s 5 fév. 1703. — *Jean-François*, b 6 nov. 1698; s 15 janv. 1703. — *Louis-Benjamin*, b 2 3 mars 1701; m 24 sept. 1725, à Marie-Françoise TOMÉLET, à Lachine. —

(1) Date du contrat de mariage. — *Greffes de Duquet*.

(2) Elle épouse, le 19 juin 1694, Jean Gosselin, à Québec.

Geneviève, b 16 mars 1704. — *Marie-Thérèse*, b 23 avril 1706. — *Jean-François*, b 2 16 oct. 1708. — *Noël*, b 2 8 août 1711. — *André*, b 2 1^{er} avril 1714. — *Françoise*, b 2 9 janv. 1717. — *Louise-Jeanne*, b 2 23 sept. 1719.

1698, (10 février) P^{te}-aux-Trembles (Q.) 3

II. — LANGLOIS, ETIENNE, [NICOLAS I. FAUCHER, Elizabeth, [LÉONARD I. Etienne, b 26 nov. 1699. — *Elizabeth*, b 2 28 mars 1702; s 8 fév. 1708. — *Nicolas*, b 2 25 juillet 1704. — *François-de-Sales*, b 2 25 mars 1706. — *Ignace*, b 21 avril 1708, au Cap Santé. — *Joseph-Marie*, b 4 7 avril 1710. — *Jean-François*, b 4 10 mai 1711. — *Josph-Marie*, b 4 26 mars 1713. — *Jean-Baptiste*, b...; m 13 août 1742, à Marie-Jeanne CAILLETIER.

1698, (4 novembre) Varennes. 4

II. — LANGLOIS, JEAN, [HONORÉ I. GAULTIER, Jeanne, [MATHURIN I. s 8 mai 1703. *Marie-Marguerite*, b 4 5 oct. 1699.

LANGLOISERIE. — Voy. P^{te}OT.

LANGLUMÉ, NICOLAS, b 1630, de la ville d'Orléans; s 24 déc. 1685, à Québec.

L'ANGOUMOIS. — Voyez LIZIEUX — MARTIN — COUSSIN — DARVEAU — HERVAUX — HÉRO.

LANGUEDOC. — Voy. BERTIN — LARIQUE — LACOSTE — LANQUETEAU.

I. — LANGUEDOC DIT LANQUETEAU, JEAN, officier, b 1620; s 23 nov. 1654, aux Trois-Rivières. (1) VIEN, Marie, (2) [ETIENNE I.

L'ANGUILLE DIT LAMARCHE, JEANNE, b 1688; s 1^{er} mars 1712, à la Pointe-aux-Trembles, Q.

I. — LANGY, (DE) LÉON, lieutenant des troupes, fils de noble Pierre Lovraux de Langy, sieur de Maisonneuve et d'Anne Aigron de Notray, évêché de Poitiers. (3)

LANIEL. — *Variations et surnoms*: DANIEL — HANIEL — LAQUEL — DESROSIERS.

1699, (10 janvier) Batiscan. 3

I. — LANIEL, JULIEN, b 1663, fils de Jean et de Judith Lesule, de St. Sulpice de Paris.

1^o FAFARD, Marie-Anne, [FRANÇOIS I. Marie-Madeleine, b 17 déc. 1690; m à Pierre RENARD. — *Ignace*, b 9 avril 1693, au Cap Santé. — *Nicolas*, b 15 mai 1695, à Québec. — *Marie-Louise*, b 12 avril 1697, à la Pointe-aux-Trembles de Montréal 9; m 17 fév. 1721, à Pierre MANDEVILLE, à l'île Dupas. — *Jean-Baptiste*, b 5 mars

(1) Tué par les Iroquois.

(2) Elle épouse, le 26 janvier 1655, Philippe Etienne, aux Trois-Rivières.

(3) Il épouse, le 25 novembre 1705, Marguerite Trolier, à Batiscan.

1699; m à Marie-Madeleine COUTURIER. — *Marie-Anne*, b 5 et s 23 déc. 1639, aux Trois-Rivières. — *Marie-Charlotte*, b...; m à Mathurin Pilon. — *Antoine*, b...; m 29 nov. 1719, à Marie-Anne URBAIN, à Repentigny.

1703, (28 août) Québec.

2° GUAY, Rosalie,
veuve de Silvain Duplais.

[JEAN I.]

LANOIX. — Voy. DAUHEPE—ENOUILLE.

LANOUILLE. — Voy. RIVARD.

LANNOIS, FRANÇOIS, (1) b 1666, s 18 fév. 1706, à Lachine.

LANOUE, (DE) — Voy. RODUTEL—LEILLU.

I. — LANOUGÈRE, (DE) THOMAS, noble homme, commandant à Montréal. (2)
DENIS, Marguerite-Henée. [PIERRE II.]
Louise, b 8 juillet 1674, à Montréal, religieuse-ursuline, dite sœur Ste. Catherine; s 5 oct. 1748, à Montréal.

LANQUELEUR. — Voy. HANCTIN.

LANTEUR.

Nicolas, b 1672; s 2 nov. 1693, à la Rivière-Ouelle. — *Nicolas*, b...; s 6 oct. 1699.

LANTIER, MATHURIN,
VERNIN, Française,
Anne, b...; m 26 fév. 1709, à Jean MARTIN, à Contrecoeur.

1694, (8 février) Montréal. 7

LANTIER, JACQUES.
Matou, Catherine-Angélique, [PHILIPPE I.]
Marie, b 7 19 sept. 1694. — *Catherine*, b 23 déc. 1695, à Lachine. — *Marie*, b 4 10 mai et s 4 28 oct. 1697. — *Marie-Madeleine*, b 4 6 avril et s 4 21 sept. 1700. — *Anonyme*, b et s 4 10 déc. 1701. — *Geneviève*, b 10 et s 4 16 fév. 1703. — *Anjelique*, b 4 29 juin 1704. — *Madeleine*, b 4 31 janv. 1706. — *Anonyme*, b et s 4 4 mars 1707. — *Jeanne*, b 4 20 fév. 1703; m 7 fév. 1735, à François PITON, à Lachenaye.

LAPAILLE, JACQUES. — Voy. CHARPENTIER.

LAPALME. — Voy. JANSON.

LAPARRE. — Voy. LEVREUX.

LA PENSÉE. — Voy. ROY—BRON—PAVIOT.

I. — LA PENSÉE DIT BRON, JACQUES, b 1645; s 16 fév. 1720, à la Pointe-aux-Trembles de Québec. 6

MALO, Marie, b 1653; s 4 24 août 1714.

LA PÉRADE. — Voy. PELLETIER—DE LA NAUDIÈRE.

LAPEROTIÈRE (DE). — Voy. JUTRAS.

1688, (1^{er} mars) Château-Richer.

I. — LAPIERRE, (OUVRARD) LOUIS.

QUENTIN, Anne, (1) [NICOLAS I.]
veuve de Louis De la Mare.
Paule-Marguerite, (posthume) b 30 mai et s 8 août 1691, à Québec.

LAPERUANCHÉ. — Voy. MEZIÈRE.

LAPIERRE. — Voy. JONCAS—MERSAN—MARÇAN—DUCRESNE.

LAPIGEONNIÈRE, (DE) LOUIS. — Voy. GAUTIER, Sœur de LA PIGEONNIÈRE.

LAPINTERRE. — Voy. CAFFIÉ.

LA PISTOLE. — Voy. VARIN.

LAPLACE, MARGUERITE, femme de Pierre Bréban dit Lecompte, en 1696.

LAPLAINE. — Voy. MESSAGUER.

LA PLANCHE. — Voy. DUVERGER.

LAPLANTE. — Voy. MERCIER—DAVAUX—SAUVÉ—BONNIER—DE LA BOULIÈRE—PANIER—DESSEREAUX—ROUX—LERIGE.

I. — LAPLANTE, soldat, sergent de M. Dugué, b 1637; s 31 déc. 1687, à la Pointe-aux-Trembles de Montréal.

LAPLUME. — Voy. LAISNÉ—DUBRAY.

LAPOINTE. — Voy. SIMON—GODARD—AUDET—RODIN—DESAUTELS—TOUSIGNAN—CLÉMENT.

1693, (28 sept.) P^{te}-aux-Trembles, (M.)

II. — LAPOINTE, (2) JOSEPH, [PIERRE I.]
CHACILLON, Marie-Charlotte, [ANTOINE I.]
Marguerite, b 2 22 août 1693; s 6 juillet 1793, à Montréal.

LAPORTE. — Voy. DE LA PORTE.

1657, Montréal. 1

I. — LAPORTE, (DE) DIT ST. GEORGES, JACQUES-GEORGE, b 1621.

DUCRESNE, Nicole, b 1641.
Paul, b 1 15 avril 1659; m 24 fév. 1688, à Marie LESLIEU, à Boucherville. — *Antoine*, b 1661. — *George*, b 1 23 avril 1666; m à Madeleine GUERTIN; s... — *Jacques*, b 1663. — *Louis*, b 1670. — *Angélique*, b 1671. — *Jean*, b 1673. — *Pierre*, b 1673; m 1 27 juillet 1703, à Marie JEHAN. — *Suzanne*, b 28 fév. 1676, à Repentigny; m à Pierre MÉNARD. — *Jeanne*, b 4 8 mai 1682; s 4 23 nov. 1683.

(1) Soldat de M. de Maule, commandant le fort Rolland. Égaré et mort dans la neige en revenant au fort.

(2) Voyez De la Nouguère, page 169.

(1) Elle épouse, le 11 février 1697, Nicolas Bosché, à L'Ange-Gardien.

(2) Voy. Desautels, page 165.

1688, (24 février) Boucherville. *

II. — LAPORTE, PAUL, [JACQUES I.
LUSIER, Marie, [JACQUES I.
s^e 21 mai 1695.
Marie, b^e 25 janv. 1689. — *Angélique*, b^e 28
janv. 1691. — *Anonyme*, b et s^e 4 oct. 1693. —
Paul, b^e 2 avril 1695.
2^e MATOU, Marguerite. [PHILIPPE I.
Joseph, b^e 27 fév. 1699. — *Pierre*, b^e 6 janv.
1701.

II. — LAPORTE, GEORGE, [JACQUES I.
b 1662; s 20 août 1693, à Boucherville. *
GUERTIN, Madeleine, (1) [LOUIS I.
Joseph, b^e 14 sept. 1690; m 10 janv. 1712, à
Marie-Anne CASAVAN, à Repentigny. — *Pierre*, b^e
11 mars 1692.

LAPRADE. — Voy. PELLETIER — REJAS — BOUCHAL-
LET.

LAPRAIRIE, PIERRE. — Voy. MERAULT — ROUS-
SELOT — BEAUCRAMP — DAVID — FOE.

LAPRÉE. — Voy. PETIT.

LAPRISE. — Voy. DROUILLARD — DANIAUX.

LA PROMENADE. — Voy. L'ARCHEVÊQUE.

LAQUEL. — Voy. LANIEL.

LAQUERRE, JEAN.
CNOISSETTE, Marie, b...; s 30 juin 1716, à Ste.
Anne de la Pêrade. *
Pierre, b...; m^e 5 oct. 1700, à Marie-Anno
PICARD.

L'ARABEL. — *Variations*: LANEUNIER — BLUTO.

DE LA RALDE, capitaine.

LARAMÉE, MICHEL. — Voy. PORCHER — MEUNIER
— LARD — ANGO — MARCHESLEAU — AUPRY —
MARCHAND.

LARAMÉE, soldat, s 11 mars 1698, trouvé mort
dans la neige, à Laprairie.

LA RAUE, (DE) JACQUES. — Voy. LA RUE.

I. — L'ARCHE, PHILIPPE, maître-maçon, b 1674;
s 21 nov. 1746, à Batiscan.

I. — L'ARCHE, JACQUES.
Anonyme, b 18 fév. 1684, à Lorette.

LARCHER DIT CHAMPAGNE, Claude, serviteur de M.
DES COLOMBIENS; s 19 juillet 1670, à Québec.

1645, (6 février) Québec *

I. — L'ARCHEVÊQUE, CLAUDE, fils c^e Guillaume
et de Jeanne Aîère, de Caux.
SMON, Marie, fille de François et de Louise Le-
moine du Mauléon, en Poitou.

(1) Elle épouse, le 11 fév. 1694, René Bau, à Boucherville.

Jean, b^e 14 janv. 1646; m^e 7 sept. 1665, à
Marie-Anne Poussin; s^e 6 avril 1699. — *Henry*,
b^e 17 août 1650; m^e 8 fév. 1678, à Marie De TRÉPA-
GNY; s^e 19 sept. 1687. — *Jacques*, b^e 16 fév. 1648;
m^e 3 juin 1669, à Madeleine LE GUAY. — *Anne-
Marie*, b 4 fév. et s^e 1^{er} mars 1653. — *Jacque-
line*, b 22 nov. et s^e 10 déc. 1654. — *François*,
b^e 25 fév. 1656. — *Pierre*, b 1^{er} et s^e 13 nov. 1657.
— *Jean*, (Posthume), b^e 13 août 1659; m^e 7 janv.
1683, à Catherine DELAUNAY; s^e 19 avril 1745.

1665, (7 septembre) Québec. *

II. — L'ARCHEVÊQUE, JEAN, [CLAUDE I.
s^e 6 avril 1699.

POUSSIN, Marie-Anne, b 1642, fille de George et
de Claudio Marga, de St. Sulpice de Paris;
s^e 23 janv. 1708.

Marie-Anne, b^e 28 juillet 1666. — *Joseph-Simon*,
b^e 14 août 1667. — *Anne*, b^e 6 janv. 1669; s^e 13
janv. 1670. — *Ann-Marguerite*, b^e 13 avril 1670;
1^o m^e 10 nov. 1687, à François GUAY; 2^e m^e 23
nov. 1688, à Noël ROULLARD; 3^e m^e 8 juillet 1728,
à Jacques CORRIVEAU; s^e 29 oct. 1749. — *Jean-
Baptiste*, b 1^{er} nov. et s^e 11 déc. 1671. — *Claude-
Henry*, b^e 10 déc. 1672. — *Catherine*, b^e 12 sept.
1674; m^e 12 juillet 1700, à Jean BADEAU; s^e 26
avril 1741. — *Geneviève*, b^e 26 janv. 1670; m à
Louis SAMSON; s^e 3 mars 1738. — *Mathieu*, b^e 29
juin 1677; m 2 avril 1704, à Catherine HACHIN,
à Montréal. — *Marguerite*, b^e 7 avril 1679; m 31
mai 1700, à Polycarpe AUGERT, à Ste. Foye. —
Marie-Thérèse, b^e 7 août 1680.

1669, (3 juin) Québec. *

II. — L'ARCHEVÊQUE, JACQUES, [CLAUDE I.
LE GUAY, Madeleine, b 1640, fille de Jean et de
Madeleine Le Guay, de St. Méry, de Paris.

Jean, b et s^e 25 janv. 1670. — *Anonyme*, b et s^e
25 janv. 1670. — *Marie*, b^e 25 mars 1671; m 1692,
à Jacques DESSAUX. — *Joseph-Nicolas*, b^e 15 mai
1672. — *Philippe*, b^e 18 fév. 1674. — *Jean-Baptiste*,
b et s^e 19 juin 1675. — *François*, b^e 8 mars
1677; m^e 19 janv. 1706, à Marie-Thérèse CHABOT;
s 16 janv. 1711, à Ste. Foye. — *Jean-Baptiste*, b^e
22 août 1678; m^e 13 janv. 1705, à Marie-Thérèse
HAYOT; s^e 1^{er} oct. 1742. — *Jacques*, b 1679; s^e
18 mai 1688. — *Claude-Ignace*, b^e 18 avril 1681. —
Jacques, b...; m à Marie-Madeleine HAYOT.

1678, (8 février) Québec. *

II. — L'ARCHEVÊQUE, HENRY, [CLAUDE I.
s^e 19 sept. 1587.

DE TRÉPAGNY, Marie, (1) [ROMAIN I.
Henry, b^e 7 déc. 1678; s^e 14 fév. 1679. —
Geneviève, b^e 23 nov. et s^e 11 déc. 1679. —
Charles, b^e 19 janv. et s^e 20 fév. 1681. — *Marie*,
b^e 20 mai 1682; m^e 21 nov. 1697, à Jacques MICHELON;
s^e 4 janv. 1703. — *Catherine*, b^e 5 fév.
1685; m^e 24 nov. 1704, à Charles HEDOUIN; s^e
22 fév. 1716.

(1) Elle épouse, le 26 avril 1688, Robert Voyer, à Québec.

1683, (7 janvier) Québec. 4

II. — L'ARCHEVÊQUE, JEAN, [CLAUDE I.
s^a 19 avril 1745.

1^o DELAUNAY, Catherine, [JACQUES I.
s^a 29 sept. 1715.

Catherine, b^a 5 nov. 1683; s^a 30 oct. 1684. —
Louise-Catherine, b^a 23 avril 1686; m^a 4 juillet
1710, à Jean WILLIS. — Jean, b^a 16 juillet 1688;
m^a 4 fév. 1712, à Angélique DE RAINVILLE; s^a 12
oct. 1750. — Charles, b^a 16 juillet 1690; m^a 25
nov. 1722, à Elizabeth CARTIER; s^a 1^{er} nov.
1727. — François, b^a 22 juillet 1692. — Jacques,
b^a 4 mai 1694. — Joseph, b^a 4 juillet 1696. —
Françoise-Catherine, b^a 18 juin 1698. — Catherine,
b^a 30 déc. 1700; m^a 2 juin 1722, à Henry
ARNAUD; s^a 4 avril 1733. — Augustin, b^a 18 mars
1702. — Jacques, b^a 2 nov. 1703; s^a 5 déc. 1708.
— Louis-Alexandre, b^a 8 mai 1706; m^a 26 mai
1732, à Marie-Anne JOLLET; s^a 19 mars 1733. —
Charles-Louis, b^a 11 août 1708.

1718, (24 avril) Québec. 4

2^o CARTIER, Marie, [PAUL I.
veuve de Joseph Gaulin; s^a 31 déc. 1756.
Ignace, b^a 2 mars 1719. — Marie, b^a 20 fév.
et s^a 8 mars 1720. — Marie-Louise, b^a 16 avril
1722.

III. — L'ARCHEVÊQUE (1) JACQUES, [JACQ. I.
HAYOT, Marie Madeleine, [JEAN II.
veuve de Michel Robert.

Marie-Madeleine-Agathe, b...; m 23 sept. 1715,
à Québec 1. — Marie-Thérèse, b 23 mars 1699, à
Ste. Foye 5; m 3 juin 1721, à Jean DEMONCHEN-
VAUX. — Geneviève, b 6 7 sept. 1701; s 18 sept.
1702. — Félicité, b 6 11 juillet 1703. — Ursule-
Agathe, b 6 4 juillet 1705. — Jean-Baptiste, b 6 27
fév. 1707. — Jacques, b 6 31 mars 1710.

L'ARDOISE, GUILLAUME. — Voy. BRIXTON.

LA RENTE. — Voy. VINET.

1699, (28 février) St. Nicolas.

I. — LART DIT LARANÉE, BERTRAND, ancien sol-
dat de M. de la Vallière, s 4 juin 1717, à Qué-
bec. 1

COUTART, Marie, s 30 mai 1717. [ROBERT I.
Claude-Bertrand, b 19 fév. 1700; s 27 mai
1717. — Marie-Thérèse, b 1^{er} sept. 1732. — Marie-
Charlotte, b 13 fév. 1708, à Loretto. — Marie-Renée,
b 3 août 1710, au Cap Santé. — Charlotte, b 1 22
déc. 1715.

LARGENTERIE. (DE) — Voy. DE MIRAY, sieur de
l'Argenterie.

LARIOU. — Variations et surnoms : LARIEU. —
LAFANTOISE — LE GASCON — LAFONTAINE.

1674, (16 avril) Québec.

I. — LARIOU DIT LAFANTOISE, JEAN, b 1630, fils
de Jean et de Jeanne Brusquet, de St. Pierre,
évêché de Condon; s 14 fév. 1715, à Batis-
can. 3

(1) Dit Lapromenade.

MONGEAU, Catherine, [PIERRE I.
s^a 22 mai 1719.

Anne, b 2 avril 1682, à Champlain; s^a 4 juin
1696, noyé. — Catherine, b^a 27 janv. 1683; m^a
19 nov. 1698, à Jean VEILLET. — Marie-Charlotte,
b^a 24 sept. 1687; m^a 16 août 1707, à Antoine
GENDRON. — Jean-François, b^a 14 déc. 1690; m^a
18 fév. 1716, à Catherine VIEL; s^a 17 sept. 1730.
— Marie-Nicole, b^a 18 janv. 1691; m^a 21 juillet
1710, à René GENDRON. — Jean, b^a 22 avril 1697.
— Pierre, b^a 8 fév. 1699; m^a 24 nov. 1721, à
Elizabeth TIFAUT; s^a 3 oct. 1729.

LA REVERDRA. — Voy. BRAC — BRAS — BERARD.

LARIVIÈRE. — Voy. TANTRE — TÊTU — BRENEZI
— TRIOLET — CLÉMENT — MARTIN — DUPERRÉ
— PAYMENT — ROULLARD — DELAGE.

LAROCHE. — Voy. LE MARCHÉ — ROGNON — DU-
MOUCHEL — LAROSE — BRILLARD — BRILLAC
— PICARD — ROGNON — DUMOUCHEL — BRIS-
SON — DE LA ROCHE.

I. — LAROCHE DIT LAROSE, Pierre, soldat de M.
De St. Martin, de Moncé, évêché de Limoges.
DORIA, Jeanne.
Pierre, b...; m 1708, à Marguerite VALADE, à
Charlesbourg.

I. — LAROCHE, FRANÇOIS, soldat de M. Desme-
loises, b 1649; s 28 sept. 1699, à Montréal.

I. — LAROCHE, JEAN, soldat de Merville, b 1678,
de St. Porchère, évêché de Xaintes.

I. — LAROCHE, INNOCENT, de la ville de Mont-
morency, évêché de Paris.
QUOY, Marguerite.
François, b 1669, en France; m 14 fév. 1695, à
Marie-Françoise MATTE, à la Pointe-aux-Trembles
de Québec. — Innocent, b...; m 1688, à Mario
HARBOUR.

LAROCHE, MARIE, b 1678; s 5 sept. 1691, à
Montréal, tuée d'un coup de pistolet par un
soldat.

1683, (19 juillet) Montréal. 4

I. — LAROCHE, JEAN, fils de Robert et de Jeanne
Souillois.

LEVREAU (LEURIOT), Madeleine, [SIMON I.
Charles, b 4 5 août 1689. — Jean, b 4 19 oct.
1704. — Marie-Marguerite, b 6 juin et s 23 juillet
1686, à Laprairie. — Gabriel, b 5 18 déc. 1690.
— Jean, b 6 11 nov. 1687; m 28 mai 1714, à Ca-
therino DUMAY. — Charles, b 6 10 oct. 1689. —
Marie-Marguerite, b 6 3 janv. 1693. — Pierre, b 6
4 août 1695. — Jean, b 6 4 sept. 1696. — Catherine,
b 6 30 mars 1698. — Josette, b 6 13 août 1700.

I. — LAROCHE DIT FONTAINE, MICHEL, boulanger,
b 1660; s 17 avril 1735, à Québec. 1
Bisson, Marie-Anne, [RENÉ-GÉRAIS II.
s 1 5 mars 1727.

Michel, b 1 14 août 1689; m 1 2 déc. 1719, à
Marie-Dorothée PAYMENT; s 1 5 mars 1764. —

Marie-Louise, b 1693 : 1^o m... ; 2^o m à François BussiÈRE : s 11 juillet 1758. — *Marie-Anne*, b 1699 : m 1 7 janv. 1725, à Louis CUNÉUX ; s 6 fév. 1738. — *Philippe*, b et s 30 déc. 1702. — *Augustin*, b 1703 ; m 1 9 avril 1724, à Marie-Louise CORBIN ; s 1 10 sept. 1739. — *Marie-Josette*, b 26 fév. 1704 ; m 1 26 oct. 1727, à Joseph VÈRET ; s 1 30 oct. 1733. — *Marie-Jeanne*, b 25 juin 1705 ; 1^o m 1 28 janv. 1737, à Pierre DENIS ; 2^o m 1 25 nov. 1754, à Pierre DEBAND ; s 1 26 mars 1763. — *Anonyme*, b et s 9 mars 1707. — *Marie-Madeleine*, b 2 avril 1708 ; m 1 4 oct. 1731, à Antoine BOISSEL. — *Gabrielle*, b 1 22 août 1710 : 1^o m 1 26 oct. 1734, à Antoine VIGRE ; 2^o m 1 8 janv. 1759, à Nicolas DASILVA ; 3^o m 1 30 sept.-mbre 1763, à Louis LABADY. — *Angelique*, b 29 mai 1712, à Ste. Foye ; s 1 5 oct. 1718.

1688.

II. — LAROCHE, INNOCENT, [INNOCENT I. HARBOR, Marie, *Marie*, b 30 oct. 1689, à la Pointe-aux-Trembles de Québec. — *Madeline-Ursule*, b 1 12 juin 1692. — *Jean-Baptiste*, b 1 24 oct. 1694 ; m 1 17 nov. 1721, à Marie-Anne AUGÉ. — *Noël*, b 1 17 janv. 1697. — *Jean-François*, b 1 11 nov. 1699 ; m 1 8 fév. 1725, à Marie PELLETIER. — *Marie-Marguerite*, b 1 3 avril 1703 ; m 1 11 fév. 1732, à Jean-François LAFONTAINE. — *Marie-Charlotte*, b 1 4 fév. 1705 ; m 10 mars 1725, à Charles COLET, à Québec 2 ; s 2 8 nov. 1759. — *Pierre*, b 1 14 juin 1707 ; s 14 déc. 1711. — *Marie-Ursule*, b 1 4 nov. et s 1 7 oct. 1710. — *Innocent-Michel*, b 1 19 sept. et s 1 3 nov. 1711. — *Etienne*, b 1 17 fév. 1713 ; s 1 18 juillet 1714. — *Marie-Josette*, b... ; m 8 fév. 1723, à Joseph PENNIN, à Repentigny.

1695, 14 février) Pte.-aux-Trembles. (Q). 4

II. — LAROCHE, FRANÇOIS, [INNOCENT I. MATTE, Marie-Françoise, [NICOLAS I. *Marie-Madeleine*, b 1 13 janv. 1696. — *Marie-Françoise*, b 4 22 fév. 1700. — *Joseph*, b 4 1^{er} juin 1702 : m 4 31 janv. 1729, à Thérèse DUSSAULT. — *Jean-François*, b 4 28 fév. 1706. — *Marie-Louise*, b 4 29 sept. 1707. — *Marie-Jeanne*, b 14 sept. 1709, au Cap Sante. — *Isabelle*, b 20 juillet et s 2 20 août 1711. — *Marie-Josette*, b 2 14 juin 1712. — *Michel*, b 2 26 fév. 1714.

LAROCHELE. — Voy. COUTELET — GAUTRON.

LA ROLANDIÈRE. — Voy. GENDRON.

LAROSE. — Voy. GUIRÉ — DE GUIRE — KERÉ — BIZEUX — SACYN — CHAUVEAU — BELLEAU — ST. GERMAIN — CHESPIN — BLANCHON — GROUARD — IERNY — DAVELUY — RICHARD — CANTIER — GAULTIER — VIGEANT — HÉBERT.

LAROSE, JACQUES.

LAFLECH, Marie, *Marie*, b 1700 ; m 29 janv. 1720, à Jean-Baptiste GOYOU dit LAGARDE, au Détroit 2 ; s 2 1^{er} mars 1733.

I. — LAROSE, JOSEPH, tailleur ; s 23 déc. 1690, à Boucherville.

I. — LAROSE DIT ST. GERMAIN. *Anne*, b 1670 ; s 31 déc. 1733, à Québec. — *Jean*, b 1664 ; s 20 mai 1734.

I. — LAROSE, JEAN, b 1661 ; s 10 déc. 1741, à St. Etienne de Beaumont 2 ; (mort subite.) FONGUES, Marguerite, b 1671 ; s 2 19 nov. 1711. *Geneviève*, b... ; m 2 4 nov. 1721, à Charles GULNET.

LAROSE, tué en 1690. — Voy. la note de la page 77.

I. — LAROSE. — Marguerite, b 1648 ; s 15 fév. 1724, à la Pointe-aux-Trembles de Québec.

LAROSE, PIERRE, MINAUX, Marie, b 1655, s 20 mars 1711, à Québec.

LAROSE, NOEL, MONTMÉL, Marie, [RENÉ I. *Charles*, b... ; m 29 juillet 1704, à Marie PATE-NOTRE, à Québec.

LARPENTY, — Voy. DANNY — DANIS.

LARRIVÉ, — Variations et surnoms : ARRIVÉ — DELISLE.

1673, (25 mai) Boucherville. 2

I. — LARRIVÉ, PIERRE, b 1643, fils de Jean et de Jeanne Charbonnier, de Tonnay, Charente, évêché de Xaintes.

BEAUCHAMPS, Denis, [JACQUES I. *Jean-Baptiste*, b 2 26 fév. 1677. — *Marie-Françoise*, Sœur St. Alexis, C. N. D., b 2 29 mars 1679 ; s 3 janv. 1763, à Montréal. — *Marie-Josette*, b 2 29 août 1682 ; m 2 26 déc. 1701, à Joseph ROBERT. — *Jean*, b 2 15 juillet 1684. — *Catherine*, b 2 28 août 1686. — *Pierre*, b 2 18 mars 1689. — *François*, b 2 15 août 1691. — *Anonyme*, b et s 2 1^{er} janv. 1694. — *Joseph*, b 2 26 fév. 1695. — *Jacques*, b 2 29 déc. 1697 ; m 2 7 janv. 1723, à Marie-Anne PEPIN. — *Marguerite*, b 2 sept. et s 2 30 déc. 1700.

1666.

I. — LARRIVÉ, JEAN, établi à Ste. Famille. 8

BARBARET, Jeanne, *Jean Baptiste*, b 8 12 août 1667 ; m 18 nov. 1700, à Catherine POINÉ, à Lévis 1 ; s 9 sept. 1729, à St. Etienne de Beaumont. — *Jeanne*, b 2 19 mars 1669 ; m 2 2 mai 1696, à Jean DEMERS. — *Pierre*, b 8 1^{er} août 1671. — *Louis*, b 8 9 mars 1674. — *Paul*, b 8 24 avril 1676 ; s 1 26 janv. 1700. — *Joseph*, b 8 2 août 1678.

I. — LARTICLE, soldat de M. de Subercase et son jardinier.

BENOIT, Geneviève, [ETIENNE I. *Marie-Marguerite*, b 13 juin 1702, à Montréal 2 ; s 8 14 mai 1703.

LARUE, (DE) — Voy. MONTENON, (DE)

I. — LA RUE, (DE LA RAUE) JACQUES, menuisier, b 1624, de St. Remi du Diocèse, évêché de Rouen.

1^o FOSSÉ, Anne, b 1621.
Charlotte, b 1641; m à Jean DUMANOY. — François, b 1646; m 28 oct. 1669, à Anne DEQUAIN, à Québec⁴; s⁴ 30 juin 1726.

1682, (23 novembre) Québec.

2^o CAILLÉ, Jeanne, b 1636, veuve de Guillaume Dupas; s 16 janv. 1711, à St. Jean, Ile d'Orléans.

1661, (30 novembre) Trois-Rivières.

I. — LARUE, PIERRE, fils de Robert et de Cécile Du Neveu, de Rebec, en Normandie.

GODIN, Jeanne, fille de Laurent et de Marie Haude, d'Aulnay, en Normandie.

1663, (3 octobre) Trois-Rivières.

I. — LARUE, (DE) GUILLAUME, notaire royal et Juge, b 1636, fils de Guillaume et de Marie Pouliot, de St. Maclou; s 9 janv. 1717, à Ste. Anne de la Pérade.⁵

PEPIN, Marie, [GUILLAUME I.

Etienne, b...; m 4 fév. 1697, à Madeleine JOIN, à Batiscan. — Jeanne, b...; 1^o m 27 avril 1684, à Antoine GUINORD, à Champlain⁴; 2^o m 9 janv. 1702, à Simon-Hector HORSON. — Jacques, b 1671; m 22 juillet 1697, à Marguerite COUILLARD. — Joseph, b... — Jean-Baptiste, b...; m à Marie-Anne MOREAU. — Marie, b 23 janv. 1681, sœur, dite de l'Enfant Jésus, Congrégation N.-D.; s 22 juin 1706, à Québec. — Marie-Anne, b...; m 20 juillet 1716, à George NIOF.

II. — LARUE, JEAN, [GUILLAUME I.
MOREAU, Marie-Anne,
s 22 oct. 1699, à Batiscan.⁴
Jean, b 17 oct. et s 4 déc. 1699.

1669, (28 octobre) Québec.⁵

II. — LARUE (LA RAUE), FRANÇOIS, [JACQUES I.
s 30 juin 1726.

DEQUAIN, Anne, b 1647, fille de Florimond et d'Henricto Fermilis, de Bourg-du-Seeau, évêché de Poitiers; s 7 fév. 1734.

Marie-Anne, b 11 avril 1674; m 2 janv. 1699, à Simon HUBERT, à Lorette. — François, b 29 mars 1676; m 30 avril 1703, à Marie-Angélique PINGUET. — Jacques, b 8 déc. 1677; m 21 nov. 1712, à Marie-Françoise LE GRIS; s 24 oct. 1715. — Marie-Charlotte, b 1679; 1^o m à Jean-Baptiste SAVANOS; 2^o m 26 nov. 1696, à André MORIN, à Charlesbourg. — Marie-Madeleine, b 3 mars 1680; m 14 mars 1703, à Nicolas MARTIN; s 27 fév. 1733. — Noël, b 7 fév. 1682; m 1^o fév. 1712, à Marie PILOTTE; s 8 déc. 1718. — Pierre, b 7 nov. 1683; m 14 fév. 1741, à Angélique PIN, à Ste. Foye.

1697, (4 février) Batiscan.

II. — LARUE, ETIENNE, [GUILLAUME I.
JUN, Madeleine. [PIERRE I.

Guillaume, b 17 déo, 1697, à Ste. Anne de la Pérade.⁵ — Marie-Anne, b 22 mars 1699. —

Morie-Madeleine, b 10 mai 1700. — Etienne, b 16 déc. 1702. — Joseph, b 18 fév. 1705. — Joachim, b 22 oct. 1709. — Marie-Madeleine, b 4 avril 1712. — Antoine, b 29 avril 1714. — Antoine, b 6 juillet 1716.

1667, (22 juillet) Ste. Anne de la Pérale.

II. — LARUE, JACQUES, [GUILLAUME I.
COUILLARD, Madeleine, [FRANÇOIS I.
Marie-Françoise, b 26 avril 1699, à Batiscan;
m 10 juillet 1720, à Guillaume LADERGE, à Contreccœur; s...

LARUINE. — Voy. BOSCHÉ — BOHEUR — BOHEL.

LA SABLONNIÈRE, JEAN. — Voy. BRUNET.

LASALLE (DE), RENÉ. (1)

LASALLE (DE), SIMON, b 1641, était à Montréal, en 1681.

I. — LASALLE, JEAN, soldat de Dulude, du Bourg de Peyrouade, en Bearne; s 25 fév. 1707, dans l'église du fort. C'est la mère sépulture aux registres.

1668, (9 décembre) Montréal.⁵

I. — LASALLE (DE) DIT LE BASQUE, JEAN, (2) b 1672, soldat de M. De Lorimier, fils de Jean et de Marie Aristoie, de Brisque, évêché de Bayonne.

JOUSSET, Louise, [MATHURIN I.
veuve de Claude Mauge.
Catherine, b 23 avril 1702.

I. — LA SALLE (DE), QUENTIN, officier des troupes, était à Beauport, en 1702.

LA SAULAYE. — Voy. VERRIEN.

LA SAVANNE. — Voy. MERCEREAU.

LA SELLINE. — Voy. POISSANT.

LA SERRE. — Voy. DE BLUCHE

I. — LA SERRE, CLAUDE, b 1651, tailleur, était à Québec, en 1681.

I. — LA SERRÉ, JEAN, b 1656, était à Montréal, en 1681.

LA SERTE. — Voy. VAGIER.

LA SISSERAYE. — Voy. LACERTISÉ — LEFEBVRE.

LA SOLAYE. — Voy. MERIENNE.

LA SONDE. — Voy. GUICHARD — LE RICHE.

LA SOUCHE. — Voy. TONDREAU.

(1) Il signe, le 7 nov. 1687, au mariage de Sidrac Duguay. C'est tout ce que l'on trouve, dans les registres, à son sujet.
(2) Aussi De la Segue.

LASPRON. — *Variations et surnoms* : LASBRON — LAPERON — LAMPRON — DESPOSSÉS — LACHARITÉ.

1669, (7 octobre) Québec.

I. — LASPRON DIT LACHARITÉ, JEAN, b 1645, fils de Jean et de Marguerite de Laby, de St. Jacques sur Loire, évêché d'Auxerre; s...

RENAULT, Anne, b 1651, fille de Jean et de Catherine de St. Amour, de St. Pierre de Saurmur, évêché d'Angers; s 25 déc. 1714, aux Trois-Rivières. ²

Marie Anne, b 1670; s ³ 4 juin 1684; noyée. — Jean-Baptiste, b ¹ 31 juillet 1673; m ² 4 nov. 1700, à Madeleine GEOFFROY — Marguerite, b ³ 30 mai 1676; m ⁴ 9 nov. 1700, à Jean TEBRIEN. — Claude, b ⁵ 21 juin 1679; m ⁶ 7 janv. 1712, à Marie-Charlotte BRUNO. — Marie-Madeleine, b ⁷ 4 et s ⁸ 10 août 1683. — Marie, b ⁹ 4 août 1683. — Maurice, b ¹⁰ 2 sept. 1685.

I. — LASUE, GUILLAUME, noyé le 6 nov. 1646. — Voy. la note de la page 28.

LAT. — Voy. LE LAT.

LATAILLE. — Voy. CAIN.

LA TAUPINE. — Voy. MOREAU.

LA TONNE, LOUIS, b 1645, était à Varennes, en 1681.

LA TOUCHÉ. — Voy. AUBERT — PEZARD — TANTEVIN — TANTOUIN.

I. — LA TOUCHÉ, JEAN, b 1658; s 23 déc. 1703, à Montréal, garçon.

LATOCHE, JULIEN.

BERTAULT, Isabelle, (1)

[JACQUES I.]

1680, (15 janvier) Boucherville. ⁰

I. — LATOCHE, ROGER, b 1648, fils de Jacques et de Martine Buret, de St. Valery, évêché de Rouen.

GARREAU, Marie, b 1659, fille de Dominique. Marie, b ¹ 4 déc. 1680; m ² 5 déc. 1701, à Antoine FEVILLON. — Marie-Thérèse, b ³ 16 oct. 1682; m ⁴ 27 avril 1699, à Jean MIEL-LUSIGNAN. — Lucas, b ⁵ 16 août 1684; m 16 avril 1714, à Thérèse LE TELLIER, à Varennes. — Pierre, b 10 et s 12 déc. 1685. — Pierre, b ⁶ 11 mars 1687; s ⁷ 17 mars 1688. — Jean-Baptiste, b ⁸ 20 déc. 1688; s ⁹ 13 mars 1689. — Marion, b ¹⁰ 27 mars 1692; m 1726, à Marguerite DAUDELIN. — Genetière, b ¹¹ 10 août 1694. — Jean-Baptiste, b ¹² 20 oct. 1695. — Marie-Anne, b ¹³ 5 fév. 1698.

LATOUR. — Voy. GOURNAY — BEAUME — LE CANTOR — SIMONET — TRUILLIER — HUGUET — LAFORGE — FOUCAULT — DUFOUR — BALARD — ANTAUT — LOYER — GOURNÉ.

I. — LATOUR DIT SIMONET, CATHERINE, b 1638; m 17 nov. 1659, à Jean CORDEAU, à Québec; s 4 fév. 1678, à Ste. Famille.

LATOUR DIT SIMONET, JEANNE, b...; 1^o m 1670, à Jean Soucy; 2^o m à Damien BÉRUBÉ.

I. — LA TOUR, (DE) Juge de Champlain. ⁰ SAUVAGESSE, Louise, b 1624; s ¹ 16 fév. 1704.

LATOURELLE. — Voy. DUDORD.

I. — LA TOURMANTE, soldat de M. de Beauvoir; s 11 nov. 1702, à Montréal.

LA TOURNELLE. — Voy. COCQUIN.

LA TREILLE. — Voy. PLUMEREAU — LEDOUX — LALANDE.

I. — LA TREILLE, tué le 4 sept. 1690, à Laprairie. — Voy. la note de la page 77.

I. — LA TREILLE, sergent de M. De Lorimier.

I. — LATREILLE, (le vieux) (1) s 30 nov. 1706, à St. Michel. ⁰ Alexandre, b 1691; s ¹ 24 nov. 1709.

LA TRIMOUILLE. — Voy. JÉBERT.

LATULIPPE. — Voy. LADROSSE — JOUINEAU, AUGUSTIN — SAUTEUR — QUÉRET — FLAGEOLLE.

LATULIPPE, MARGUERITE, b 1710, servante de M. Faford; s 22 oct. 1725, aux Trois-Rivières.

LAUDIÈRE, MARTIN. — Voy. ONDOYER, MARTIN.

LAURENCE. — *Variations* : LORANCE — LAURENT.

1667, (3 novembre) Trois-Rivières.

LAURENCE (ou LORANCE), NOËL, b 1645, fils de Noël et de Marie Biat, Dupart, évêché de Rouen; s 4 nov. 1687, à Repentigny.

1^o LIMOGES, Marie.

1673, (6 novembre) Boucherville.

2^o BERTAULT, Isabelle, [JACQUES I.]

veuve de Julien Latouche. (2)

Catherine, b 3 nov. 1676, à Sorvil¹; m 11 janv. 1705, à François VIGNAUX, à Repentigny. ³ — Pierre, b ⁴ 13 mars 1678. — Jean, b 1680. — Nicolas, b ⁵ 1^{er} déc. 1682; m 1710, à Marie MIGNÉNON. — Noël, b ⁶ 5 avril 1684. — Marie, b ⁷ 22 mai 1687.

LAURENCEAU, LOUIS, b 1649; s 3 oct. 1682, à Montréal.

LAURENT. — *Variations et surnoms* : LAURENCE — ST. LAURENT — LEBEAUME — LORTY — L'ORTY — LAVIOLETTE.

(1) Le nom de la femme est effacé aux registres.

(1) Elle épouse, le 6 novembre 1673, Noël LORANCE, à Boucherville.

(2) Elle épouse, le 1^{er} mars 1688, Jean-Duplisse Pilon, à Repentigny.

LAURENT DIT DE BEAUME, PERETTE MARIE-ANNE, b à Paris; sœur de la Congrégation N.-D.; s 30 oct. 1698, à Montréal.

1660, (29 octobre) Québec.

I. — LAURENT DIT CHAMPAGNE, CHRISTOPHE, tailleur, fils de Michel et de Lupienne Lachaume, de St. Gervais, évêché de Sens; s... PETIT, Marie, fille de Pierre et de Marguerite Blondeau de St. Etienne-des-Grès, évêché de Paris; s...
Jean, b 11 août 1672, à Sorel.⁴ — Catherine, b 9 avril 1676, à Boucherville; s 4 2 nov. 1677.

LAURENT DIT LACHAPPELLE, NICOLAS, était à Laprairie, en 1682.

1680, (15 janvier) Québec.⁴

I. — LAURENT, JEAN, fermier d'Orseville, b 1634, fils de Dominique et de Marie Bosné, d'Angles, évêché de Bayonne; s 1^{er} août 1711, à Charlesbourg.⁵

LE CHARDON, Madeleine, [JACQUES I. s 4 16 déc. 1702.

Marie-Anne, b 4 25 nov. et s 4 7 déc. 1680. — Pierre, b 4 26 oct. 1681. — Jean-Baptiste, b 4 16 nov. et s 4 7 déc. 1683. — Jean-Baptiste, b 4 15 fév. 1685; s 4 27 mars 1688. — Jacques, b 4 22 juillet 1687. — Vincent, b 4 22 oct. 1689. — Marie-Catherine, b 4 24 avril 1691; s 4 10 mai 1701. — Jean, b 4 11 fév. 1693; 1^{er} m 4 4 janv. 1716, à Marie-Louise CHORET; 2^e m 3 9 fév. 1711, à Antoinette Bouré; s... — Marie-Josette, b 4 23 mars 1696; s 4 22 nov. 1700. — Joseph-Alexis, b 4 17 juillet 1698.

I. — LAURENT, FRANÇOIS, b 1647, était à Longueuil, en 1681.

I. — LAURENT, GILLES.

LABREQUE, Anne.
Marguerite, b 10 janv. 1694, à Sorel.

I. — LAURENT DIT LORTY.

Joseph, b 1698; s 2 août 1710, à Charlesbourg.

1699, (12 janvier) St. François, (I.-O.)³

I. — LAURENT, (1) PIERRE, b 1674, fils d'Etienne et de Marguerite Viger, de St. Laurent, évêché de Périgueux.

GARNET, Constance, [FRANÇOIS I. Pierre, b 3 19 déc. 1699.

I. — LAURIER, (2) JEAN.

MILOT, Marguerite, [JACQUES I. Charles, b 1692; s 21 avril 1703, à St. François, Ile-Jésus.

I. — LAURIOT, FRANÇOIS, b 1641, était à Montréal, en 1681.

(1) Origine des familles St. Laurent, de Rimouski.

(2) Voyez Cotineau-Laurier, page 142.

I. — LAUVERGNAT, JACQUELINE, b 1637, à la ville d'Orléans; 1^o m 21 avril 1664, à Pierre GAULIN, au Château-Richer; 2^o m 30 janv. 1679, à Marc BAREAU, à Ste. Famille.

LAUZET. — Variations : LAUZAY — LAUSÉ — LOSET.

1660, (26 août) Ste. Famille.⁶

I. — LAUZET, JEAN, fils de Jean et de Marguerite Ober, de Bourlemont, évêché de Xaintes. JALLAIS, Marie, (1) fille de Jean et de Barthélemy Bescendie, de St. Martin, Ile de Rhé, évêché de La Rochelle.

Paul, b 8 13 oct. 1670; m 7 nov. 1695, à Catherine LEDOUX, à Charlesbourg¹; s 1 26 sept. 1714. — Marguerite, b 8 3 fév. 1673; 1^o m 26 déc. 1689, à Jean-François LEMELIN, à Québec²; 2^o m 3 12 août 1714, à Pierre CHAMARD; s 3 8 mai 1738. — Joseph, b...; m 1 26 août 1699, à Marguerite BOESMÉ.

1695, (7 novembre) Charlesbourg.²

II. — LAUSET, PAUL, [JEAN I. s 2 26 sept. 1714.

LEDoux, Catherine, (2) [PIERRE I. Pierre, b 7 et s 2 9 sept. 1696. — Marie-Anne, b 2 24 sept. 1697; m 2 29 avril 1715, à Pierre BARNOT. — Paul, b 2 11 juillet 1699; m 2 1723, à Anne RENAUD. — Marie, b 13 juillet 1701, à Québec; s 2 10 mars 1702. — Jean-Baptiste, b 9 et s 2 30 janv. 1703. — Jean-Baptiste, b 2 4 avril 1704; m 2 1729, à Louise RENAUD. — Françoise, b 2 10 mai 1706; m 2 1729, à Jacques DUCHESNAU. — Jean-Bernard, b 2 4 juillet 1708. — Jacques, b 2 9 juillet 1710; s 2 9 oct. 1714. — Marie-Josette, b 2 13 juillet 1712; s 2 20 sept. 1714. — Pierre, b 17 mai et s 2 31 août 1714.

1660, (26 août) Charlesbourg.

II. — LAUZET, JOSEPH, [JEAN I. BOESMÉ, Marguerite, [JEAN I.

I. — LAUZIER, (LOZIER) JACQUES, b 1633, était à Québec, en 1681.

1656, (27 novembre) Montréal.²

I. — LAUZON, GILLES, maître chaudronnier, b 1631, fils de Pierre et d'Anne Boivin, de St. Julien, évêché du Mans; s 2 21 sept. 1687. ARCHAMBAULT, Marie, [JACQUES I. s 2 8 août 1685.

Michelle, b 2 29 sept. 1657; m 2 13 oct. 1670, à Jean CORON; s 9 fév. 1683, à la Pointe-aux-Trembles de Montréal.³ — Marguerite, b 2 24 mai 1659; m 2 23 nov. 1672, à Etienne FORESTIER; s 2 14 nov. 1699. — Françoise, b 2 22 avril 1662; m 2 20 nov. 1673, à François BOULARD. — Marie, b 2 3 nov. 1663; m 2 26 fév. 1680, à Charles DESMARÉS. — Catherine, b 2 23 avril 1666; m 2 10 fév. 1681, à Jean SIGARD. — Séraphin, b 2 9 déc. 1668; 1^o m 3

(1) Elle épouse, le 9 juillet 1680, Robert Leclerc, à Québec.

(2) Elle épouse, le 21 nov. 1718, Pierre Bon, à Charlesbourg.

27 nov. 1690, à Jeanne DÉROCHE; 2^e m^e 7 oct. 1697, à Elizabeth CHEVALIER. — *Louise*, b^e 21 mars 1671; m^e 20 nov. 1686, à JENN-BAPTISTE QUENNEVILLE; — *Michel*, b^e 19 fév. 1673. — *Paul*, b^e 23 oct. 1675; m^e 4 nov. 1697, à Marie-Anne QUENNEVILLE. — *Marie-Madeleine*, b^e 15 nov. 1677; m^e 1^{er} fév. 1694, à Julien CHOQUET. — *Anne*, b^e 18 déc. 1679. — *Jeanne*, b^e 31 oct. 1631; s^e 8 nov. 1687. — *Gilles*, b^e 29 fév. 1634; m^e à Anne GROU.

1660, (27 novembre) P^{re}-aux-Trembles, M.^e

II. — LAUZON, SÉRAPHIN, [GILLES I.
1^o DÉROCHE, Jeanne, [JEAN I.
s 3 nov. 1696, à Montréal. *
Laurent, b^e 14 sept. 1691. — *Nicolas*, b^e 7 déc. 1693; 1^o m^e à Madeleine MORAN dit CHARPENTIER; 2^o m^e 27 déc. 1736, à Louise CHARVIN, au Détroit. — *Marguerite*, b^e 7 janv. et s^e 7 déc. 1696.

1697, (7 octobre) Montréal. *

2^o CHEVALIER, Elizabeth, [JOSEPH I.
Marie-Elizabeth, b^e 21 sept. 1698; s^e 26 août 1699. — *Marie-Marguerite*, b^e 18 et s^e 21 avril 1700. — *Séraphin*, b^e 22 déc. 1701.

1667, (4 novembre) Montréal. *

II. — LAUZON, PAUL, [GILLES I.
QUENNEVILLE, Marie-Anne, [JEAN I.
Jean-Baptiste, b^e 27 oct. 1693. — *Pierre*, b^e 14 avril 1702, à St. François, Ile-Jésus. — *Gilles*, b...; 1^o m^e 21 oct. 1731, à Thérèse DAZÉ; 2^o m^e 10 avril 1736, à Marguerite MONET.

I. — LAVAL, MARIE-CLAUDE, femme de Louis BONNEDEAU, en 1671.

I. — LAVAL, GIRARD, b 1625, marin, de l'équipage du navire "Dunias"; s 19 sept. 1650, à Québec.

I. — LAVAL DIT MILOT, JEAN, b...; commis de M. Pachot; s 23 déc. 1637, à Québec.

LA VALEUR. — Voy. CHARLÉY.

I. — LAVALET, GODFROY. — Voy. GUILLOT.

LA VALLÉE. — *Variations et Surnoms*: BOUCHARD — RANGER — JUTRAT — PETIT-JEAN.

LA VALLÉE. — Voy. GIGÈRE — JUTRAS — PAQUET.

I. — LA VALLÉE, ELIZABETH, b 1636; s 11 mai 1722, aux Trois-Rivières.

LA VALLÉE DIT PETIT-JEAN, JEAN, b 1632. DUSSON, Marguerite, b 1656. *Anne*, b 1672. — *Jean*, b 14 fév. 1674, à Sorel. * — *Françoise*, b^e 29 déc. 1675. — *Noël*, b 1677. — *Catherine*, b^e 3 nov. 1678. — *Jeanne*, b...; m 5 juillet 1696, à Jean BERTRAND, à Charlesbourg.

1665, (12 janvier) Québec. *

I. — LAVALLÉE, PIERRE, b 1645, fils de Pierre et de Madeleine Duménil, de St. Jean, évêché de Rouen.

LEBLANC, Marie-Thérèse, (1) [LÉONARD I.
Pierre, b 1665. — *Suzanne*, b^e 16 mars 1670; m 10 fév. 1687, à René BODIN, à Beauport. * — *Marguerite*, b^e 21 fév. 1672; m^e 4 10 fév. 1687, à Jean PARANT. — *Marguerite*, b...; m^e 30 nov. 1690, à Jean DE RAINVILLE. — *Pierre-Vincent*, b^e 13 oct. 1674; 1^o m^e 4 23 nov. 1699, à Marie-Madeleine VACON; 2^o m^e 21 juillet 1701, à Madeleine COUREAU; s^e 11 nov. 1751. — *Michel*, b 1677; m^e 3 fév. 1712, à Geneviève BOUGS. — *Charles*, b 1679; m^e 4 12 sept. 1707, à Geneviève MARCOU. — *Nicolas-Marie*, b^e 28 avril 1681; 1^o m^e 4 22 nov. 1712, à Marie-Louise LEFÈVRE; 2^o m^e 23 juillet 1736, à Marie-Anne BENOIT. — *Marthe*, b^e 25 avril 1683; m 28 août 1702, à Charles MIVILLE, à la Rivière-Ouelle. — *Charlotte*, b^e 21 sept. 1685; m^e 4 22 août 1707, à Pierre CHAUVEAU. (2)

1673, (10 septembre) Québec.

I. — LAVALLÉE, Louis, fils de Laurent et de Marguerite Munier, de St. Pierre, évêché de Cambrai; s...
Rioul, Madeleine, fille de Thomas et de Marguerite De la Fosse, de la Ronde, évêché d'Evreux; s...

LAVALLÉE, DENIS, b 1669, était à la côté de Beauport, en 1681.

I. — LAVALLÉE, menuisier, soldat de M. St. Ours, tué par les Iroquois; s 24 juillet 1692, à Montréal.

LAVALLÉE, RICHARD.
GRANJON, Madeleine.
Jacques, b...; m 26 juin 1719, à Marguerite GRÉGOIRE, à Ste. Anne de la Pêrade.

LAVALTRIE. — Voy. MARGAIRE.

1673, (19 septembre) Québec.

I. — LA VANOIS, JEAN, b [1627, fils de Philippe et de Claude Beaujean, de Vecoursville, évêché de Romenay; s...
DE LA RUE, Charlotte, b 1636, fille de George et de Françoise Nicolardeau, de Berzée, évêché de Soissons; s...

L'AVANT, (DE) ISAAC, (3) s 9 juin 1683, à Québec.

LA VARENNE, PIERRE.
JOFFRION, Marie, (1) [PIERRE I.
Pierre, b 16 sept. et s 11 oct. 1691, à Montréal.

LA VÉRANDRIE, (DE). — Voy. GAUTIER.

(1) Elle épouse, le 29 oct. 1686, Toussaint Giroux, à Beauport.

(2) Ancêtre de l'Honorable Pierre Chauven, Premier du Gouvernement de la Province de Québec.

(3) Agé de 44 ans, natif de St. Pierre-le-Pilier, ville de Tours, noyé devant Québec.

(4) Elle épouse, le 7 avril 1698, Jacques Eriché, à Montréal.

LAVERDURE. — Voy. AUDOY — CRÉPEAU — GÉLY — HÉBERT — JOACHIM — POTIER — RIQUIER — RITIER — RIQUET — SAUGEON — THRENY — TALON — VALIQUET — VERRET — VEZIER — VIGNAUX. — FRESNAY — MONET.

1689, (27 juin) Québec. ¹

I. — **LAVERDURE,** JEAN-FORTUNAT, b 1667, fils d'André et de Marguerite Beaumont, du Pont-Luhayo, évêché de Xaintes
LE COCO, Jehanne, veuve de Martin Moreau ; s ¹ 12 déc. 1702.
Pierre, b 1697 ; s ¹ 31 déc. 1702. — Jean, b...

LAVERGNE. — Voy. SAUVIOT — COMPAIRON — RENAUD — COMPERON — BOYOU — LOUIS.

I. — **LAVERGNE,** JEAN, b 1653 ; s 16 août 1703, à l'Îlot.

I. — **LAVERGNE,** LAURENT.
NTOINE, Denis.

François, b 1671 ; s 22 janv. 1751, au Sault-au-Récollet. — Madeline, b 1673 ; m 27 nov. 1698, à Louis AUBIN, à Montréal. ¹ — Marie-Anne, b 1689 ; s ¹ 6 mai 1703. — Marguerite, b 1681 ; s ¹ 18 juillet 1693, noyée.

1671, (19 octobre) Québec. ²

I. — **LAVERGNE,** FRANÇOIS, b 1649, fils de François et de Guillette Péronne, de St. Michel, évêché de Limoge ; s 27 juin 1714, à St. Etienne de Beaumont.

¹ LE FRANÇOIS, Françoise, b 1641, fille d'Antoine et de Pasquette Renard, d'Orville, évêché de Lizieux ; s ⁹ 10 juin 1699.

Marie-Anne, b ⁹ 19 nov. 1673. — François, b ⁹ 7 avril 1675 ; s 12 mars 1692, au Cap St. Ignace. — Joseph, b 1677. — Jeanne, b ⁹ 22 oct. 1679 ; m 27 oct. 1698, à Etienne TALON, à la Rivière-Ouelle. ⁸ — Hélène, b ⁹ 3 sept. 1681 ; m ⁸ 7 janv. 1698, à Jean GRENET. — Arnoux, b 17 août 1672, aux Trois-Rivières ; ¹ m 25 nov. 1693, à Marguerite DANIAU, à St. Thomas ; ² m 9 fév. 1711, à Jeanne GAUTHON, à St. Michel ; s...

1702, (10 septembre) Québec.

² CHARTIER, Jeanne, b 1648, veuve de Pierre Roussel ; s 31 déc. 1708, à St. Thomas

1709, (15 avril) St. Michel.

³ BRET, Renée, b 1636, veuve de Jean BRAS ; s 14 mars 1715, à St. Etienne de Beaumont.

I. — **LAVERGNE,** LOUIS, maçon, b 1617 ; s 16 oct. 1687, à Québec. ⁹
SINGN, Marie-Anne, [HUBERT. I. s ⁹ 13 fév. 1743.

Marie-Anne, b ⁹ 17 août 1677 ; ¹ m ⁹ 3 fév. 1699, à Jacques MOUIN ; ² m ⁹ 23 juin 1710, à Etienne FRÉCHET ; s ⁹ 9 mars 1754. — Pierre, b ⁹ 10 oct. 1679 ; s 1680. — Louis, b ⁹ 16 sept. 1681. — Philippe, b ⁹ 18 juin 1683. — Marie-Angélique, b ⁹ 7 mars 1685 ; ¹ m ⁹ 23 fév. 1705, à Louis-René HUBERT ; ² m ⁹ 16 avril 1714, à Gabriel DUSAUT ; s ⁹ 8 oct. 1746. — Marie-Louise, b ⁹ 25 sept. 1686 ; s ⁹ 22 déc. 1702. — Guillaume, b ⁹ 16 juin 1688.

1663, (25 novembre) St. Thomas. ²

II. — **LAVELIGNE,** ANNOUX, (1) [FRANÇOIS I. b 1672.

¹ DANIAU DIT D'ANCOSSÉ, Marguerite, [JEAN I. s ² 24 déc. 1708.

Margue ile, b ² 25 août 1691. — Joseph, b ² 18 mars 1696. — Jean, b ² 8 mars 1698 ; s ² 18 fév. 1703. — Marie-Louise, b ² 16 avril 1700 ; s ² 16 déc. 1708. — Elizabeth, b ² 2 avril 1702 ; s ² 24 déc. 1708. — Pierre, b ² 17 avril 1704. — Marthe-Angélique, b ² 5 avril 1706. — Augustin, b ² 20 mai 1708.

1711, (9 février) St. Michel.

² GAUTHON, Jeanne, (2) [MICHEL I.

LAVERGNE, PIERRE ; s 23 mai 1698, à Champlain, noyé.

1676, (16 nov.) Montréal.

II. — **LAVERGNE,** JEAN, (3) [JEAN I. GUERTIN, Marie, (4) [LOUIS I. Marie-Marguerite, b 6 sept. 1682, à Repentigny. ³ — Jean, b 2 juillet 1684. — Elizabeth, b 1686 ; s ⁹ 15 déc. 1687.

LAVERTY. — Voy. AVERTY.

LAVIGNE. — Voy. TESSIER — POUTRÉ — LACHAISE — LEVASSEUR — NADEAU — SOUCY — BOURTIER — RIVARD — L'POUDRET — BERNARD — BRODEUR — TESSIER — SAVIOT.

L'AVIGNON. — Voy. JUILLET DIT D'AVIGNON.

LAVIGNON. — Voy. BERNARD.

LAVIGUEUR. — Voy. BROUILLET — DELAGE.

LAVIOLETTE. — Voy. PREVOST — BLOMIN — BIZEAU — BETOURNÉ — MOUSSEUX — RUFRANGE — LEGROS — GHOS — RANGER — DUROIS — CHOQUELOIS — GOGUET — TOUGARD — DUMONT — JAHAN — BARODY — POITEVIN — COULET — DURORD — FOUCHER — FRANÇOIS — GOUPIL — HUET — LAURENT — LIBERSON — SARROT — TOUGARD — VILLEDAY.

LAVIOLETTE, soldat, d'Angoulesme ; s 10 sept. 1685, à Ste. Anne.

LAVIOLETTE, RENÉ.
CHAPEAU, MARC.
Geneviève, b 1^{er} juillet 1692, à la Pointe-aux-Trembles de Québec.

LAVIOLETTE, PIERRE, maître-maçon.
LAFLEUR, Marie-Louise.
Marie-Louise, b... ; m 19 avril 1716, à Pierre COUILLARD, à Ste. Anne.

(1) Ce nom de baptême est l'origine du surnom Renaud, devenu plus tard nom propre.

(2) Elle épouse, le 29 janvier 1714, Joseph Portelance, à St. Etienne de Beaumont.

(3) Voy. SAUVIOT.

(4) Elle épouse, le 23 sept. 1696, Pierre Carreau, à Montréal.

LAVIOLETTE, LAURENT, maître d'hôtel de l'Intendant.
TESSIER, Catherine, veuve, b^e 1664 ; s 26 juin 1709.
Henry, b 1708 ; s 8 fév. 1709, à Charlesbourg.

LAVISSE, DENIS. — Voy. AVISSE.

LAVISSE, JEAN, h 1641, était à Québec, en 1681.

I. — LAVOT DIT LAForge, ABEL, b 1639.
TUNGEON, Claire, b 1630.

I. — LAVOYE, NICOLAS.

LELIÈVRE, Jeanne.
Jean, b 1669 ; s 16 juillet 1670, brûlé, au Château-Richer.

LAVOYE (DE) PIERRE,

1^o DUCHESNE, Constance. [PIERRE I.
Elizabeth, b 14 oct. 1698, à St. Michel. 1^o —
Jeanne, b 1^o 4 fév. 1701.

1716, (10 février) St. Michel.

2^o TOURNEROCHE, Madeleine, veuve de Julien Dumont.

LE BARON. — Variations et surnoms : BARON
— CAILLOU.

LE BARON, JACQUES, de St. Vincent, évêché de Rouen.

RUIDEL, François.
Barbe, b 1637 ; 1^o m 3 nov. 1667, à Simon CHEVREUX, à Québec 1^o ; 2^o m 1^o 2 mai 1672, à Jean MÉRISSE ; 3^o m 1^o 23 avril 1691, à Guillaume Du Boc dit St. Godard ; s 1^o 13 mars 1715.

LE BASQUE. — Voy. GUILLANTENA.

I. — LE BASQUE, PIERRE.

CHARDON, Marie
Pierre, b 1681 ; s 18 juin 1695, (mort subite) à Québec.

LE BASSIER. — Voy. DEVILLIEUX.

LEBEAU. — Variations et surnoms : BAU — BOS
Bois — L'ALLOUETTE.

I. — LEBEAU, GUILLAUME ; (1) s 30 mars 1644, à Montréal.

I. — LE BECHECQ, (BÉCARD) YVES.

BALAN, Henriette, veuve. [PIERRE I.
Augustin, b 28 fév. 1700, à St. Thomas. 1^o —
Geneviève, b 1^o 19 août 1702. — Marie-Marthe, b 1^o
21 avril 1705. — Jean-Baptiste, b 1^o 30 déc. 1706.

I. — LEBÉCHEUR, Louis, b 1629 ; s 30 nov. 1654, tué par les Iroquois, aux Trois-Rivières.

LEBEL, (PHILIPPES) JEAN.

GALENEAU, Marie-Catherine. [JACQUES I.
Jacques-Philippe, b... ; m 17 juin 1715, à Angélique BODIN, à Québec.

(1) Brûlé par les Iroquois avec Pierre Bigot et Jean Matte-masse.

1662, (28 novembre) Château-Richer. ^o

I. — LEBEL, NICOLAS, fils de Clément et de François Lagnel, de Dymille, évêché de Rouen.

1^o DROUIN, Marie, [ROBERT I.
s 2^o mai 1664, noyée à la Rivière-aux-Chiens, allant à St. Anne, pour faire ses dévotions.

1665, (2 avril) Château-Richer. ^o

2^o MIGNOT, Thérèse, (1)

[JEAN I.
Jean, b 23 janv. 1670 ; m 16 août 1689, à Anne SOUCY, à la Rivière-Ouelle ^o ; s 6 oct. 1699 —
Angélique, b 9^o 10 nov. 1672 ; m 8 janv. 1691, à René OUELLET. — Nicolas, b 9^o 12 mai 1675 ; m 23 août 1707, à Madeleine MICHAUD. — Joseph, b 9 juillet 1677, à Québec ; m 8^o 22 nov. 1701, à Catherine BOUTIN.

LEBEL, GUILLAUME. — Voy. LABELLE.

1689, (16 août) Rivière-Ouelle. ^o

II. — LEBEL, JEAN,

[NICOLAS I.

s 6 oct. 1699.

SOUCY, Anne, (2)

[JEAN I.

Marie-Anne, b 30 oct. 1690 ; m 5^o 26 nov. 1708, à Joseph MICHEL. — Jean-Baptiste, b 6 août 1692 ; s 28 janv. 1716. — Nicolas, b 5^o 1er nov. 1694 ; m 5^o 7 janv. 1716, à Françoise MIGNEAU. — Marie-Françoise, b 5^o 7 janv. 1697 ; m 5^o 3 juin 1720, à Charles SAUVEN. — Marguerite, b 5^o 8 mars 1699 ; m 5^o 9 janv. 1719, à Louis DUBÉ.

LE BELLET. — Variations : LE BELLEC — DU BELLEY — BELLEC.

1687, (24 décembre) Batiscan. ^o

I. — LE BELLET, Guillaume, b 1663, fils de Jean et de Marie Coytival, de Plouyens, évêché de St. Paul, de Lyon, en Bass-Bretagne ; s 27 janv. 1695.

BARBAUT, Gabrielle, (3)

[FRANÇOIS I.

Jean, b 3^o 16 sept. 1688. — François, b 3^o 23 juillet 1690. — François, b 3^o 16 sept. 1691 ; m 23 fév. 1721, à Marie LETELLIER, à Varannes. 4^o — Louis, b 3^o 7 fév. 1694 ; m à Madeleine BOURBONNIÈRE.

1658, (7 janvier) Montréal. ^o

I. — LE BER DIT LAROSE, JACQUES, marchand, b 1633, fils de Robert et de Colette Cavalier, de Pitre, évêché de Rouen, en Normandie.

LENOYSE, Jeanne, b 1636, fille de Pierre et de Judith Duchesne, de St. Jacques de Dieppe, évêché de Rouen ; s 8 nov. 1682.

Louis, b 4^o 24 oct. 1659. — Jeanne, b 4^o 5 janv. 1662 ; recluse, (4) Congrégation N.-D. ; s 4^o 3 oct. 1^o 14. — Jacques, b 4^o 26 août 1663 ; m à Marie-Louise DENIRÉ. — Jean-Vincent, b 4^o 8 nov. 1666. — Pierre, b 4^o 11 août 1699.

I. — LE BER, MARIE, b 1643, sœur du précédent ; religieuse-ursuline, dite de l'Annonciation ; s 2 oct. 1714, à Québec.

(1) Elle épouse, le 6 fév. 1679, René Auclair, à Québec.

(2) Elle épouse, le 24 nov. 1704, Jacques Bois, à la Rivière-Ouelle.

(3) Elle épouse, le 3 juin 1697, Paul Berrand, à Québec.

(4) Voir sa vie, par l'abbé Faillon.

I. — LE BER, FRANÇOIS, b 1626, fils de Robert et de Colette Cavalier, de N.-D. de Pitre, évêché de Rouen, en Normandie; s 20 mai 1694, à Laprairie. ³

1^e LESEUR, Marguerite.
Anne, b 1656; m 12 janv. 1672, à Antoine BARROIS, à Montréal. ⁴

1602, (2 décembre) Montréal. ⁴

2^e TETARD, Jeanne, b 1642, fille de Jean et d'Anne Godtroy, de St. Vincent, évêché de Rouen.

Joachim-Jacques, b ⁴ 10 juin 1664; m ³ 28 janv. 1692, à Jeanne Cusson — Marie, b ⁴ 6 déc. 1666; 1^o m 9 janv. 1681, à Charles ROBERT, à Contre-cœur; 2^o m ⁷ 4 juillet 1684, à François BOURASSA; 3^o m ³ 22 avril 1714, à Pierre HÉRVÉ. — Jacques, b 20 et s ² 21 juillet 1672. — François, b ³ 11 oct. 1673; m ⁴ 29 oct. 1698, à Marie-Anne MAGNAN. — Claude, b 14 et s ³ 15 sept. 1674. — Jeanne, d 1671; m ³ 21 nov. 1686, à Jean-Baptiste TESSIER.

I. — LE BER, THOMAS, b 1651.
BENOIST, Barbe, d 1685.

II. — LE BER DE ST. PAUL, LOUIS, [JACQUES I.]

II. — LE BER DU CHESNE, JEAN, [JACQUES I.]
s 11 août 1691, à Montréal, tué, par les Anglais, au combat de Laprairie.

1692, (28 janvier) Laprairie. ⁹

II. — LE BER, JOACHIM, [FRANÇOIS I.]
CUSSON, Jeanne, (1) [JEAN I.]
veuve de Jean Barreau.
Michelle, b...; m ³ 1^{er} déc. 1714, à Pierre PEPIN.

LE BER, ETIENNE.

LORION, Marie.

Marie-Anne, b 10 janv. 1669, à Montréal.

LE BER, MARIE, b...; m 1710, à Pierre TESSIER.

1690, (4 septembre) Québec. ⁹

I. — LE BER, PIERRE-YVES, fils de Jean et de Marie Poliquin, de St. Thomas de Dandemau, évêché de Leon; s...

MASSARD, Anne, [NICOLAS I.]
Marie-Renée, b ³ 1^{er} juin 1700.

1698, (29 octobre) Montréal. ¹

II. — LE BER, FRANÇOIS, [FRANÇOIS I.]
MAGNAN, Marie-Anne, [JEAN I.]
Jacques, b ¹ 11 août 1699. — Anne-Françoise, b 8 juillet 1701, à Laprairie ²; m ² 13 fév. 1719, à Etienne BISAILLON.

1698, (28 octobre) Ste. Anne de la Pérade. ²

I. — LEBERT, JEAN-BAPTISTE, b 1672, fils de Françoise et de Jean-Baptiste Gautier, de Xaintes, évêché de Frisay.

FILLON, Barbe, [MICHEL I.]
Marie-Jeanne, b ² 9 août 1699. — Maurice, b 18 mars 1702, aux Trois-Rivières.

(1) Elle épouse, le 19 novembre 1696, Claude Guerin, à Montréal.

II. — LE BER, JACQUES, (1) capitaine, [JACQUES I.]
DE MIRÉ DE LABGENTERIE, Louise, [ETIENNE I.]
Marie-Louise, b 24 sept. 1721, à Montréal ³; m ⁹
11 nov. 1743, à Antoine-Gabriel-François BENOIT.

LE BER (DE) SENNEVILLE.

SOUVANDE, Marguerite, [JEAN I.]
Louise, b...; s 28 mars 1724, à Lachine.

1667, (24 janvier) Québec. ³

I. — LE BEUF, JACQUES, b 1647, fils de Thomas et de Nicolle Gazelle, de Giray, évêché de La Rochelle; s 28 nov. 1696, à Batiscan.

1^o JAVELOT, Anne, b 1651, fille d'André et de Séphora Lesenco, de St. Nicolas, évêché de La Rochelle; s...

Jean, b ³ 14 oct. 1667. — Philippe, b ⁴ 11 mars 1659.

1669, (29 octobre) Québec. ²

2^o LENOIR, Antoinette, fille de Jean et d'Antoinette Sirois, de St. Eustache, de Paris.

Jean, b ³ 20 juillet 1674; m 10 avril 1695, à Thérèse LIMOUSIN, à Batiscan. — Marie-Félicité, b 16 mai 1670, à Sillery. ⁹ — Pierre, b ³ 17 mai 1672; m 27 août 1693, à Françoise AUZON, à Montréal. — Jean-Baptiste, b 1675.

1695, (28 août) Montréal. ⁴

I. — LE BOEUF, DIT BOUTET, PIERRE, [JACQUES I.]
AUZON et OZON, Françoise, [JEAN I.]
Pierre, b ⁴ 27 sept. 1698; m 16 nov. 1729, à Marie-Françoise HENS, à Québec. — Generève, b 27 fév. et s 3 avril 1703, à Champlain. — Marie-Josette, b ⁴ 20 juin 1704.

1695, (10 avril) Batiscan. ⁵

II. — LEBOEUF, JEAN-BAPTISTE, [JACQUES I.]
LIMOUSIN, Marie-Thérèse, [HILAIRE I.]
Marie-Marguerite, b ⁵ 28 oct. 1696. — Anne-Françoise, b 8 mars 1703, à Ste. Anne de la Pérade. ⁷ — Marie, b ³ 3 juin 1705. — Marie-Angélique, b ³ 3 juin 1708. — François, b 14 juin 1712, à Champlain.

LE BIGUET. — Voy. BIGUET.

LEBLANC — Variations : BEAUME — LAMICHE — GRANDMAISON.

1643, (21 novembre) Québec. ⁷

I. — LEBLANC, JEAN, b 1620, fils de Clément et d'Anne Fèvre, de St. Lambert, évêché de Bayeux; s...

NICOLET, Euphrasie-Madeleine, (2) b 1636.
Jacques, b ³ 13 juillet 1648; s ⁷ 29 nov. 1669. — Madeleine, b ⁷ 3 août 1652; m 1667, à Jean PICHET. — Anonyme, b et s ⁷ 10 avril 1654. — Marguerite, b ⁷ 26 sept. 1655; s ⁷ 2 nov. 1661. — Noël, b ⁷ 10 janv. et s ⁷ 5 avril 1660.

(1) Le Ber de Senneville, était à Montréal, en 1682.

(2) Elle épouse, le 22 fév. 1663, Elie Dusseau, à Québec.

1650, (23 août) Québec. *

I. — **LEBIANC, LÉONARD**, b 1626, fils de Léonard et de Jeanne Fayande, de Blouset, pays de la Marche.

RITON, Marie, b 1623, fille de Robert et de Marguerite Guyon, de Bons-sur-la-poitou, évêché de Roche.

Thérèse, b³ 3 mai 1651; 1^o m⁸ 12 janv. 1665, à Pierre LAVALLÉE; 2^o m²⁹ oct. 1686, à Toussaint GINOUX, à Batiscan. — *Noël*, b⁸ 14 janv. 1653; m⁸ 14 janv. 1686, à Felicité LE PICARD. — *Louise*, b⁸ 30 nov. 1654, 1^o m⁸ 13 fév. 1667, à Michel LECOULT; 2^o m²⁷ nov. 1686, à Guillaume BOISSEL, à Montval⁹; s⁸ 28 nov. 1687, à Paul BOUCHARD. — *Marquerite*, b⁸ 17 sept. 1656; m⁸ 19 juillet 1670, à Pierre BAZIN. — *Marie-Elizabeth*, b⁸ 8 juillet 1658; m⁸ à René CLOUTIER. — *Jeanne*, b⁸ 18 oct. 1659. — *Françoise*, b⁸ 18 janv. 1662; m 1630, à Jean Pnovosr.

1666, (6 juin) Montréal. *

I. — **LEBLANC, JACQUES**, b 1636, fils d'Antoine et de Marguerite Boucher, de St. Pierre du Pont l'Evêque; s 15 avril 1710, à Charlesbourg. *

ROUSELIN, Anne-Suzanne, b 1614, fille de Philibert et d'Helène Martin, de St. Jacques à Mouate; s⁸ 19 avril 1710.

Julien, b⁷ 21 mars 1667; m⁹ 9 janv. 1690, à Anne VANNIER. — *Michel*, b 13 dec. 1669, à Québec. ⁹ — *Pierre*, b⁸ 11 nov. 1671. — *Françoise*, b⁹ 23 oct. 1674; 1^o m⁸ 7 janv. 1697, à Pierre GUILBAUT. — 2^o m⁷ 9 fév. 1712, à Pierre JOUBERT. — *Jacques*, b⁹ 13 sept. 1677; s 16 janv. 1703. — *Marie*, b⁸ 20 avril 1680; m⁸ 12 juillet 1706, à Jean LEMEILLEUR; s⁸ 10 mars 1711. — *Charles*, b⁸ 21 avril 1688; m⁸ 5 nov. 1709, à Suzanne BON. — *Marie-Anne*, b⁸ 20 dec. 1634; m⁸ 9 fév. 1712, à Jacques PIVAIN. — *Joseph*, b 18 et s⁸ 27 oct. 1683.

I. — **LEBLANC, NICOLAS**, établi au Cap de la Madeleine, b 1637.

DUTAULT, Madeleine, b 1651.

Nicolas, b 1668. — *Jean*, b 1670. — *Madeleine*, b 1672. — *René*, b 1675. — *Marie-Anne*, b 1675. — *Pierre*, b 1677.

1670, (26 janvier) Ste. Famille. *

I. — **LEBLANC DIT JOLICOEUR, ANTOINE**, b 1649, fils de Martin et de Marie Flumiau, de Noyon; s 20 dec. 1687, à St. Jean, I. O. ²

LE ROY, Elizabeth, veuve de Pierre Pailhereau, b 1641, fille d'Antoine et de Simone Gaultier, de Senlis. (1)

Marie-Marguerite, b¹ 8 juillet 1671; m² 30 avril 1691, à Nicolas SUSTIER. — *Joseph*, b¹ 15 août 1673; m 1697, à Marie FRIDAUT. — *Pierre*, b¹ 27 dec. 1675; s² 5 janv. 1682. — *Antoine*, b¹ 29 oct. 1678; s² 5 janv. 1682. — *Marie*, b² 22 août 1683.

(1) Elle épouse, le 16 mai 1683, Charles Thibaut, à St. Jean, I. O.

1686, (14 janvier) Québec. ¹

II. — **LEBLANC, NOEL**, [LÉONARD I. charpentier de navires; s...

PICARD, Félicité, (1) [JEAN I. Felicité, (posthume) b¹ 22 oct. 1686; s¹ 28 dec. 1687.

1690, (9 janvier) Charlesbourg ¹

II. — **LEBLANC, JULIEN**, [JACQUES I. VANNIER, Anne, [GUILLAUME I.

Françoise, b² 29 janv. 1692; m¹ 11 avril 1712, à Jean GUINEL. — *Joseph*, b¹ 25 dec. 1693. — *Marie-Anne*, b¹ 12 dec. 1695. — *Marie-Josette*, b¹ 7 juin 1698. — *Jean-Baptiste*, b¹ 24 juin 1701; m 19 nov. 1742, à Françoise ROULEAU, au Sault-au-Récollet. — *Jacques*, b¹ 25 mars 1704; m à Marie-Josette ROULEAU. — *Pierre-Louis*, b¹ 2 mars 1707; m à Elizabeth MEILLEUR. — *Marie-Madeleine*, b¹ 13 janv. 1710. — *Anonyme*, b¹ et s¹ 4 juin 1711. — *Angélique*, b¹ 9 sept. 1712. — *Suzanne*, b¹ 23 nov. 1714; s¹ 30 mars 1715. — *Marie-Louise*, b¹ 6 mai 1716.

1697.

II. — **LE BLANC, JOSEPH**, [ANTOINE I. FRIHAUT, Marie, [CHARLES I.

Marie, b 18 fév. 1698, à St. François, Ile d'Orléans. — *Marie-Madeleine*, b⁴ 6 mars 1699. — *Catherine*, b⁴ 23 sept. 1701. — *Jean-Baptiste*, b⁴ 4 août 1707. — *Marie-Josette*, b⁴ 25 avril 1712.

LEBLOND. — Voy. DUPONT — JAQUEZE.

1661, (13 octobre) Château-Richer. *

I. — **LEBLOND, NICOLAS**, b 1637, de Conflans, évêché de Rouen.

LECLEC, Marguerite, (z: ' 1642, de St. Rémi de Rouen.

Jean, b⁸ 27 août et s⁸ 17 sept 1662. — *Jacques*, b⁸ 16 sept. et s⁸ 16 nov. 1663. — *Catherine*, b⁸ 12 oct. 1664; m 10 janv. 1678, à Jean Rrou, à Ste. Famille. ⁸ — *Marie-Madeleine*, b⁸ 19 dec. 1665; m⁸ 18 nov. 1686, à Nicolas ROY. — *Nicolas*, b⁸ 16 mars 1667; m⁸ 27 janv. 1696, à Louise BUCHÉ. — *Jean-Baptiste*, b⁸ 1^o janv. 1669; m 1690, à Elizabeth VALLEE. — *Jean Baptiste*, b⁸ 3 dec. 1670; 1^o m⁸ 8 mai 1702, à Cécile ROCHERON; 2^o m⁸ 25 juin 1703, à Thérèse LESTOURNEAU; 3^o m 30 août 1711, à Marguerite MAURI, à St. François, Ile-d'Orléans. — *Joseph*, b⁸ 29 oct. 1672. — *Marie*, b⁸ 3 mai 1674; m⁸ 12 nov. 1691, à Pierre MARTINEAU. — *Martin*, b⁸ 30 nov. 1676; m 24 nov. 1704, à Anne-Françoise BISSONNET, à Beaumont.

I. — **LEBLOND, FRANÇOIS**.

ROLAND, Marie.

Marie-Catherine, b 27 nov. 1664, au Château-Richer.

I. — **LEBLOND, GUILLAUME**.

MICHEL, Marie, s 25 dec. 1702, à Québec. ⁷

François, b 1696; s⁷ 18 fév. 1703.

(1) Elle épouse, le 19 nov. 1690, Louis D'Aillebont, à Québec.

(2) Elle épouse, le 8 sept. 1678, Jean Rabouin, à Ste. Famille.

1690.

II. — LEBLOND, JEAN, [NICOLAS I. VALLÉE, Elizabeth. *Marie-Anne*, b 24 déc. 1691, à Québec; s 19 nov. 1692, à la Pointe-aux-Trembles de Québec.

1687, (25 septembre) Montréal. 1

I. — LEBLOND, CLAUDE, maître-menuisier, fils de Michel et de Marie Cagnard, de Noyon. LEROUX, Anne Charlotte, [HUBERT I. *Marie-Madeleine*, b 1 7 juin 1694. — *Jean-Baptiste*, h 1 16 mai 1696; s 26 déc. 1723, à l'Île Dujas.

1690, (27 janvier) Ste. Famille. 1

II. — LEBLOND, NICOLAS, [NICOLAS I. BAUCHÉ, Louise, [GUILLAUME I. veuve de Pierre Asselin. *Marie*, b 1 6 avril 1697. — *Marie-Madeleine*, b 1 7 juillet 1699. — *Nicolas*, b 1 1^{er} août 1701. — *Geneviève*, b 1 5 fév. 1704.

LE BLOUSART-DUPLESSIS, FRANÇOIS, noble breton, arrivé à Québec, le 15 août 1649; s 1^{er} sept. 1649, à Québec, tué par un fusil, parti à son repos.

LEBOESME. — Voy. LESNÉ.

1657, (27 août) Québec.

I. — LE BOESME, ANTOINE, veuf de Judith Blanchet, fils de Pierre et de Péronne Archambault, Bourg-Neuf, de l'Île-de-Ré; s 23 avril 1666, à Québec. 2^e DUGUÉ, Jeanne, b 1616, fille de Jean et de Françoise Bourgné, de St. Michel de Gatinois.

LE BON. — Voy. BON DIT LACOMBE.

I. — LE BON, JEAN, b 1661; s 14 déc. 1741, à Ste. Foye.

LEBORGNE. — Surnoms : GAUSSE — BELLEISLE.

I. — LEBORGNE DIT BELLEISLE, ALEXANDRE, s avant 1698. ST. ETIENNE DE LA TOUR, Marie. *Jeanne*, b 1680; m 1693, à Bernard DAMOURS; s 24 oct. 1711, à Québec. 9 — *Marie-Françoise*, hospicière, dite Ste. Elizabeth, b 1688; s 9 22 déc. 1710.

I. — LEBORGNE DIT BELLEISLE, FRANÇOIS, b 1659; s 11 avril 1757, à Québec.

I. — LEBOSQUE, b 1662, était à Québec, en 1681.

I. — LE BOSSU, NICOLAS, b 1635, établi à Varroues. ANDRÉ, Louise, b 1629.

1677, (16 mai) Québec. 1

I. — LE BOULANGER, SIEUR DE ST. PIERRE, PIERRE, b 1634, fils de Toussaint et de Marie Avisse, de St. Martin, évêché de Rouen. GODFROY, Marie-Renée, [JEAN-BAPTISTE II.

Pierre-René, b 1679; ordonné 1 6 nov. 1701; s 24 juin 1747, à Charlesbourg. — *Anne-Marguerite*, b... — *Marie-Joselle*, b 1683; m 1 1^{er} fév. 1706, à Martin CHERON; s 1 2 août 1733.

I. — LE BOULANGER DIT LAFORTUNE, FRANÇOIS, b 1636.

LE BOUTELEAU. — Voy. LECLERC.

LE BRETON. — Voy. GIRARD — LARDOISE.

I. — LE BRETON, JEANNE, b...; m 1667, à Claude DE VILLIEUX.

1687, (9 janvier) Château-Richer. 3

I. — LE BRETON, (1) JEAN-GUILAUME, b 1659, fils de Jean et de Jeanne De la Haye, de Notre-Dame de Bon Secours, évêché de Tréguier, en Bretagne; s 9 22 nov. 1693.

1^o GRANDRIE, Elizabeth, [THOMAS I. *Guillaume*, b 9 15 août 1689. — *Marie-Françoise*, b 9 25 oct. 1693. — *Jean-Baptiste*, b 9 20 avril 1696. — *Geneviève*, b 9 6 sept. 1697. — *Marie*, b 9 3 avril 1699. — *Marie Ursule*, b...; m 18 avril 1735, à Pierre DE BEAU.

1702, (6 février) St. Michel. 4

2^e VANDET, Marie, (2) [RENÉ I. *Marie*, b 4 22 mars et s 29 avril 1704, à la Pointe-aux-Trembles de Québec.

LEBRUN. — Voy. CARRIER.

I. — LEBRUN, JACQUES, établi à Nouvelle, b 1645. MALO, Marie, b 1641.

1697, (4 février) St. Jean, I. O.

I. — LEBRUN DIT CARRIÈRE, NOËL, b 1669, fils de Jean et de Catherine Gautier, de Boulogne. BROCHU, Anne, [JEAN I. *Marie*, b 13 déc. 1697, à St. Michel. 4 — *Marguerite*, b 4 20 fév. 1700. — *Angélique-Hélène*, b 4 2 mai 1702. — *Noël*, b 4 16 sept. 1704. — *Thérèse*, b 4 16 sept. 1704. — *Louis*, b 4 19 mai 1709.

I. — LEBRUN, LOUIS, b 1670; s 16 juin 1715, à Québec.

LE CABELLEC, GILDAS, était à Lachine en 1681.

1670.

I. — LE CACHEUX, NICOLAS, établi au Cap de la Madeleine, b 1648.

VASSAL, Françoise, b 1648. *Nicolas*, b 1677. — *Françoise*, b 1630.

I. — LE CHARDON, JACQUES, de Beauvais-surmer, évêché de Liçon.

GONGAULT, Marie. (3) *Marie-Madeleine*, b 1662; m 15 janv. 1630, à Jean LAURENT, à Québec 9; s 9 16 déc. 1702.

(1) Dit Lardoise, voy. page 68.

(2) Elle épouse, le 15 avril 1709, Jacques Bissonnet, à St. Michel.

(3) Elle épouse, le 18 novembre 1674, Vincent Beaumont, à Québec.

1671, (19 octobre) Québec.

I. — LECANTEUR DIT LATOUR, GUILLAUME, b 1616; fils de Nicolas et de Jeanne Hamelot, de Beaumont Lizieux.

CHEVALIER, Jeanne, b 1652; fille de Jacques et de Marguerite Scorbant, de St. Jacques de Dieppe, évêché de Rouen.

Nicolas, b 8 sept. 1672, au Château-Richer. — Charles, b 21 déc 1675, à L'Ange-Gardien. — Guillaume, b 24 juillet 1678.

LE CHARLE, PIERRE.

DE LA PLACE, Marguerite,
Marie-Madeleine, b 24 août 1677, à Sorel.

I. — LE CHASSEUR, JEAN, conseiller du Roy, secrétaire de Frontenac, lieutenant-général des Trois-Rivières, 9 en 1687, b 1633; s 2 sept. 1713, (dans l'église).

LE CHEVALIER. — Voy. NOLAND.

LECLERC. — Variations et surnoms : LE BOULETEAU — LESQUIER — FRANÇOEUR — CAP-BRETON — MONTFORT — BLONDIN.

1657.

I. — LECLERC DIT LE BOUTFLEAU, JEAN, b 1639; s 13 avril 1708, à St. Michel.

BLANQUET, Marie, b 1630.

Pierre, b 1658. — Marguerite, b 21 fév. 1661, à Québec 4; m 22 nov. 1677, à Clément RUELLE, à Ste. Famille. 1 — Jean, b 18 mars 1663, au Château-Richer. 2 — Jean-Charles, b 3 mai 1668; m 5 mars 1696, à Marguerite BAUCHÉ. — Marie-Nicole, b 17 avril 1666; s 18 mai 1668. — Anne, b 17 sept. 1664; m 5 mars 1680, à Jacques BOUFFARD, à St. Pierre, Ile d'Orléans. — Adrien, b 1 24 oct. 1670; m à Geneviève PARADIS. — Marie-Madeleine, b 14 juillet 1672. — Martin, b 1 4 avril 1674.

1658, (4 février) Trois-Rivières. 1

I. — LECLERC, FLORENT, b 1619, fils de Jean et de Jeanne LUCE, Le BRAY, évêché d'Angers; s 1 janv. 1664.

GENDRE, Marie, (1) veuve de Jean Bourgeroy, fille de Moïse et de Jeanne Grosse, de Suzère, évêché de Xaintes.

Florent, b 1 16 fév. 1659; m 1 27 nov. 1685, à Jeanne AUBUCHON; s 1 24 mars 1704. — Jean, b 1 19 déc. 1660; m 1 24 nov. 1689, à Marie-Claire LOISEAU; s 1 5 déc. 1730. — Stéphanie, b 1 24 mai 1663.

1667, (24 octobre) Québec. 5

I. — LECLERC DIT L'ESQUIER, pâtissier, b 1631, fils de Claude et de Catherine Bernard, de St. Martin de Seinville, évêché de Rouen; s... DE BRETONNY, Marie, fille de Jean et d'Anne Deschamps, de St. Laurent, évêché de Rouen; s avoc.; 1681.
Jean-Baptiste, b 23 août 1674.

(1) Elle épouse, le 21 fév. 1667, François Michelot, aux Trois-Rivières.

I. — LECLERC, JEAN, b 1635; s 23 avril 1700, aux Trois-Rivières.

1669, (11 novembre) Ste. Famille. 8

I. — LECLERC, JEAN, b 1646, fils d'Antoine et de Michelle Rubel, de Notre-Dame de Temail, évêché de Poitiers.

COUET, Marie, b 1631, fille de Michel et de Marie Mauger, de St. Prix et de St. Ouen, évêché de Rouen.

Geneviève, b 23 mars 1674; m 14 fév. 1694, à Thomas ASSELIN, à St. François, I. O. — Jean, b 30 avril et s 8 mai 1672.

1676, (24 novembre) Montréal. 4

I. — LECLERC, GUILLAUME, b 1645, fils d'Antoine et de Marie Ramboys, de St. Jean, évêché de Rouen.

HONAUULT, Marie-Thérèse, [TOUSSAINT I. Francoise, b 1678; s 2 mai 1703, à St. François, Ile-Jésus. 6 — Marie-Madeleine, b 13 mai 1679, à la Pointe-aux-Trembles de Montréal 9; m 16 fév. 1715, à Jean MATHIEU, à Contrecoeur 1; s 20 avril 1708. — Jean-Baptiste, b 28 mars 1681, à Repentigny 1; m 23 nov. 1705, à Marguerite BEAUCHAMPS. — Francoise-Angélique, b 11 oct. 1682; m 29 juin 1699, à Pierre BEAUCHAMPS. — Marie-Thérèse, b 11 mars 1684; m 14 fév. 1702, à Mathurin MASTA. — Marie-Anne, b 1685; m 21 nov. 1712, à Jacques LABELLE; s 26 mars 1730.

1680, (9 juillet) Québec. 8

I. — LECLERC, ROBERT, bourgeois, b 1653, fils de Jacques et de Cécile Legrand, de St. Eloy, évêché de Rouen; s 5 juillet 1731, aux Trois-Rivières. 4

JALLAIS, Marie, veuve de Jean Lauzet, b 1653, de St. Martin, Ile-de-Rhé, évêché de La Rochelle.

Jean-Baptiste, b 23 août 1681; m 4 10 nov. 1704, à Marguerite PEPIN; s 17 juin 1739. — Marie-Anne, b 2 juin 1683; m 28 mai 1699, à Mathurin ROY, à Charlesbourg. — Robert, b 27 août 1684. — Pierre, b 3 mai 1686; m 9 nov. 1712, à Jeanne BASTIEN. — Jean, b 28 août 1687; s 10 avril 1688. — Marie-Françoise, b 15 avril 1689; m 29 nov. 1707, à Jean BRUILLET, à St. François, Ile-Jésus. — Louis, b 25 juillet 1690; m 21 oct. 1715, à Elizabeth BASQUIEN. — Marie-Marguerite, b 30 janv. 1692; m 28 nov. 1713, à François CHARLERY; s 13 juin 1751. — Florent, b 16 août 1693. — Francoise-Marie, b 30 mai et s 15 sept. 1696. — Michel, b 18 août 1705.

1685, (27 novembre) Trois-Rivières. 1

II. — LECLERC, FLORENT, [FLORENT I. s 24 mars 1704.

AUBUCHON, Jeanne, [JACQUES I. s 29 mai 1748.

Marie-Jeanne, b 1 24 et s 1 27 nov. 1686. — Marie-Françoise, b 1 14 déc. 1688; m 1 15 nov. 1706, à Joseph BAUDRY; s 1 2 déc. 1733. — Anonyme, b 1 et s 1 9 juin 1690. — Joseph, b 1 30 mars 1692. — Maurice, b 1 2 mars 1694. — Marie-Jeanne, b 1 20 août 1695; m 1 30 juin 1716, à Jean-Bap-

tiste DESROSNIERS; s 15 juillet 1738. — *Jean-Baptiste*, b 15 mai et s 17 sept. 1698. — *Marie-Madeleine*, b 21 nov. 1701; m 19 oct. 1727, à Joseph BOURBEAU. — *Marie-Anne*, b 30 sept. 1703; m 2 juillet 1725, à Louis PROVANCHER.

1680, (24 novembre) Trois-Rivières. 1

II. LECLERC, JEAN, (1) [FLORENT I. s 5 déc. 1730.

LOISEAU, Marie-Claire, [PIERRE I. s 18 fév. 1747.

Jeanne-Marguerite, b 20 sept. 1690; m 8 janv. 1720, à Guillaume PINARD. — *Catherine*, b 23 nov. 1691; m 9 nov. 1716, à Pierre LEFEBVRE. — *Jean*, b 8 mars 1695; 1^o m 24 nov. 1738, à Louise-Catherine AMOND; 2^o m 18 sept. 1747, à Catherine CROQUELOIS. — *Marie-Madeleine*, b 2 juillet 1697; m 5 janv. 1727, à Maurice DUGUAY. — *Marie-Thérèse*, b 7 juillet 1699; m 31 janv. 1742, à Pierre MASSÉ. — *Pierre*, b 17 janvier 1702; s 3 juillet 1704. — *Claude*, b 22 mars 1706; m 3 fév. 1729, à Michelle BOUTON. — *Marie-Josette*, b 16 sept. 1707; s 8 janv. 1708. — *Antoine*, b 5 déc. 1708; m 26 août 1744, à Madeleine CHAUVET. — *Marie-Josette*, b 19 mai 1710; m 20 janv. 1743, à Jean-Baptiste LECLERC. — *Marie*, b 1^{er} juillet 1712. — *Louise*, b 26 fév. 1716; s 5 mars 1722. — *Joseph*, b 1718; s 3 nov. 1728. — *Claire*, b...; m 22 oct. 1742, à Michel LEPELÉ.

I. — LECLERC DIT FRANCOEUR, JEAN; s 11 janv. 1709, à l'Îlet. 4

LANGLOIS, Madeleine, s 4 sept. 1741. [JEAN II. *Joseph*, b 13 juillet 1693, au Cap St. Ignace. 2 — *Jean-Baptiste*, b 19 avril 1695. — *Marie-Madeleine*, b 5^{er} janv. 1698; m 24 nov. 1727, à Jean BOUCHER. — *Geneviève*, b 4 fév. 1700; m 4 7 janv. 1730, à Augustin DUVAL. — *Hélène*, b 4 15 mars 1702; m 4 24 nov. 1727, à Pierre DESSAINT. — *Cécile*, b 4 15 mars 1702; m 4 24 nov. 1727, à Jean JEAN. — *Etienne*, b 4 17 août 1704. — *Louis*, (posthume) b 4 7 juillet 1709; s 4 24 nov. 1721. —

1696, (5 mars) Ste. Famille.

II. — LECLERC, CHARLES, [JEAN I. BAUCHÉ, Marguerite, [GUILLAUME I. *Marie-Agathe*, b 1698, à St. Pierre, I. O.; religieuse-ur-suline, dite Ste. Marguerite; s 30 avril 1759. — *Marie*, b 1^{er} fév. 1699, à St. Laurent, I. O.

LECLERC DIT MONTFORT, NICOLAS, soldat de M. de Ramezay, en 1705, à Montréal.

LECLERC, ADRIEN, [JEAN I. CRADIS, Geneviève.

Adrien, b 15 mai 1699, à St. Laurent, I. O. — *Jean-Baptiste*, b...; m 6 avril 1728, à Marie Jombon, à l'Ange-Gardien.

I. — LECOINTE, MARIE-ANNE, b 1611, à Rouen; Hospitalière, dite St. Bernard, professe le 6 août 1628, à Dieppe; arrivée en Canada, en 1639; s 5 août 1679, à l'Hôtel-Dieu de Québec.

(1) Dit Cap Breton, canonnier des Trois-Rivières, en 1628.

I. — LE COMTE, ISAAC, (1) tailleur d'habits, de Linctot, évêché de Reuen; s 9 mars 1635, aux Trois-Rivières.

1668, (30 janvier) Québec. 6

I. — LE COMTE, JEAN, Notaire, fils de Jean et de Marie Perdoux, de Ste. Catherine, de la ville d'Orléans.

PONTAS, Marie-Angélique, fille de François et de Marthe de Chamois, de St. Nicolas-des-Champs, de Paris.

Deux anonymes, b et s 9^{er} déc. 1668.

LECOMPTE. — Voy. HÉBERT — DUPRÉ — DE LA VIMAUDIÈRE — DE LA RAGOTTERIE.

I. — LECOMPTE, AIMÉ, maître-tailleur, b 1644; s 4 juillet 1693, à Montréal. 7

1^o SAUNOIS, Thérèse.

Marie-Thérèse, b 7 mai 1674, à Québec. 8

1679.

2^o GOUPIL, Anne, (2) [NICOLAS I. veuve de Pierre Brebant.

Agnès, b 24 mars 1680, à la Pointe-aux-Trembles de Québec; m à Pierre JOLY; s 6 mars 1717. — *Françoise*, b 19 juin 1684, à Lachine. 9 — *Jean-Baptiste*, b 25 mars 1686; m 11 mai 1716, à Angélique CHAMBRELAND; s 2 fév. 1732. — *Alphonse*, b 11 mai 1688. — *Urbain*, b 18 oct. 1692. — *Pierre*, b 17 nov. 1695. — *Marguerite*, b 22 sept. 1697.

LECOMPTE, JEAN, de Chamiré, venu au Canada, en 1653, compagnon d'armes de Dollard, et massacré, au Long-Sau t, par les Iroquois, le 21 mai 1660. — Voy. la note de la page 167.

1681.

I. — LECOMTE, JEAN, meunier, b 1643; s 5 janv. 1703, à Lachine. 1

LELAT, Marie, (3) [PIERRE I. *Françoise*, b...; 1^o m 13 oct. 1693, à Paul LESCUEYER; 2^o m à François GAUTIER. — *Jeanne*, b...; 1^o m à Adrien SÉNÉCAL; 2^o m 8 janv. 1689, à Julien GUILLOU, à Boucherville; s 10 fév. 1694, à Varennes.

I. — LECOMPTE, NICOLAS, boucher, b 1632, était au Cap de la Madeleine, en 1681; s 18 fév. 1703, à Montréal.

1679, (23 novembre) Québec. 3

I. — LECOMPTE, DIT CASSIN, ADRIEN, b 1649, fils d'Adrien et de Catherine Morisset, de Rilly, évêché de Tours; s...

MOREAU, Jacqueline, b 1662, fille de Jean et de Jacqueline Mousset, de St. André, évêché de Chartres; s...

Adrien, b 20 déc. 1682. — *Anne*, b 1680; m 30 août 1710, à Pierre JOLY, à Lévis. — *Marguerite*, b 5 juin et s 25 nov. 1685.

(1) Calviniste converti en Canada.

(2) Elle épouse, le 6 février 1701, Simon Mongineau, à Montréal.

(3) Elle épouse, le 31 janv. 1705, Léon Girard, à Lachine.

1683.

I. — LECOMPTE-DUPRÉ, Louis, marchand, b 1654, fils de Charles et d'Anne Defosse.
 St. GEORGE (DE), Marie-Catherine, fille d'Adrien et de Jeanne Guéron.
Marie-Charlotte, b 4 sept. 1684, à Montréal ? ; m 7 4 juillet 1701, à André CHARLY ; s 7 5 nov. 1705. — *Jean-Baptiste-Louis*, b 7 1^{er} juillet 1686. — *Pierre-Joseph*, b 7 18 et s 7 21 avril 1688. — *Jean*, b 7 4 avril 1689 ; m 7 20 janv. 1727, à Marie-Anne HERVIEUX. — *Joseph*, b 7 29 déc. 1690 ; s 7 21 août 1698. — *Marie-Elizabelh*, b 7 28 mars 1691. — *Catherine*, b 7 5 août 1692. — *Marie-Anne*, b 7 9 août 1693. — *George*, b 7 10 mai 1695. — *Jacques*, b 7 27 avril 1696. — *Marie-Louise*, b 7 29 mai 1697. — *Joseph-René*, b 7 10 et s 21 sept. 1698, à la Pointe-aux-Trembles de Montréal. — *Marie-Thérèse*, b 7 15 oct. 1699. — *Marie-Charlotte*, b 7 19 fév. 1701. — *Jean-Baptiste*, b 7 3 avril 1702. — *Thérèse*, b et s 7 11 mai 1703.

1695, (11 avril) Château-Richer. 4

I. — LECOMTE, (1) SAMUEL, chirurgien, b 1667, fils de Noël et de Françoise Letellier, c 3 St. George, ville de St. Lo, évêché de Coutance.
 JODIDON, Anne, [LOUIS I.
 s 4 19 fév. 1703.
Pierre, b 4 31 déc. 1684. — *Jos.*, b 4 21 mai 1707.

I. — LECOMPTE, DE LA RAGOTTERIE, NICOLAS, capitaine, était à Québec, en 1695.

1698, (2 septembre) Québec. 9

I. — LE COMPTE, ANTOINE, aubergiste, fils de Grégoire et de Françoise Vassol, de St. Cyr, évêché de Meaux ; s 9 21 avril 1709.
 1^o POIRÉ, Marie, [LAURENT I.
 s 9 25 déc. 1702.
Marie-Madeleine, b 9 30 août 1699. — *Hector*, b 1^{er} et s 9 3 oct. 1700. — *Marie-Charlotte*, b 9 3 sept. 1701 ; m 21 janv. 1726, à Augustin BUSSIÈRE, à Beaumont. — *Suzanne*, b 9 8 oct. 1702 ; s 8 fév. 1703, à Charlesbourg.

1703, (20 mars) Québec. 9

2^o LEFEBVRE, Claire-Françoise, (1) [THOMAS I.
Anloine, b 9 22 mars 1704. — *Catherine*, b 9 1^{er} mai 1706 ; s 9 22 fév. 1711.

1698, (29 septembre) Québec. 9

I. — LECOMPTE, JEAN, cocher de l'Intendant, b 1670, fils de Vincent et de Marie Gombau, de Guignes, évêché de Sens ; s 9 29 nov. 1745.
 1^o VULLIS, Marie-Madeleine, fille d'Etienne et de Louise Pilman, de la Nouvelle-Angleterre ; s 9 1^{er} fév. 1703.
Jeanne-Thérèse, b 9 2 sept. 1699 ; m 9 12 sept. 1724, à Joseph ROUILLARD. — *Etienne*, b 9 23 nov. 1700 ; s 9 22 sept. 1746. — *Louis*, b 9 19 mai 1702 ; s 9 28 août 1707.

(1) Sieur De la Vimeaudière.

(2) Elle épouse, le 10 novembre 1710, Pierre Marchand, à Québec.

1703, (1^{er} mai) Québec. 9

2^o HÉDOUVIN, Marguerite, [JACQUES I.
 s 9 27 nov. 1753.
Madeleine, b 9 23 juin 1704. — *Elizabelh*, b 9 7 avril 1706 ; m 9 28 sept. 1724, à François RACINE.
 — *Jean*, b 9 19 juin 1707. — *Jean-Michel*, b 9 29 sept. 1708 ; s 9 6 oct. 1714. — *Edmond-Joseph*, b 9 13 oct. et s 9 4 déc. 1709. — *Marie-Louise*, b 9 12 nov. 1710 ; s 9 30 sept. 1714. — *Jean-Marie*, b 9 11 juillet 1712 ; s 9 5 oct. 1714. — *Marie-Thérèse*, b 9 29 nov. 1713 ; s 9 22 sept. 1714. — *Marie-Angélique*, b 9 27 fév. 1715. — *Urbain*, b 9 4 nov. 1716. — *Jean-François*, b 9 29 mars 1719 ; s 9 29 janv. 1720. — *Michel-Louis*, b 26 sept. et s 9 1^{er} oct. 1720. — *Jean-Baptiste*, b 9 10 sept. 1722 ; s 9 23 janv. 1723. — *Jean-Baptiste*, b 18 mars et s 9 17 oct. 1726.

LE COCQ, — VOY. GREFFARD.

LE COCQ, JEAN, écrasé, par un billot ; s en 1623, à Québec.

1667, (13 février) Québec. 9

I. — LECOURT, MICHEL, b 1638, fils de Jean et de Jeanne Leval, de Livarreau, évêché de Lizioix ; s 14 sept. 1685, à Montréal. 4

LEBLANC, Louise, (1) LÉONARD I.
Michel, b 9 10 nov. 1669. — *Nicolas*, b 9 2 fév. 1671. — *Raphaël*, b 9 6 mai 1673. — *Nicolas-François*, b 25 mars et s 9 7 avril 1675. — *Marie-Thérèse*, b 9 22 juin 1676 ; s 4 22 avril 1682. — *Marie-Charlotte*, b 9 13 juin 1678 ; 1^o m 4 30 sept. 1699, à Benoît BIZAILLON ; 2^o m 4 19 oct. 1700, à Pierre PINSONNEAU. — *Marguerite*, b 4 30 mai 1680 ; m 4 19 déc. 1700, à André ST. LAURENT. — *Denis*, b 4 18 avril 1682. — *Gilles*, b 4 23 sept. 1684. — *Michel*, b 4 2 mai 1686 ; s 4 27 nov. 1687.

1683, (24 novembre) Lévis. 1

I. — LECOURT, MICHEL, b 1644, fils de Julien et de Michelle De Benne, de St. Gëmmc, évêché du Mans.

LE DRAN, Louise, [TOUSSAINT I.
Michel, b... ; m à Louise-Françoise LEMIEUX. — *Louise*, b... ; m 31 août 1718, à Jean POLICAIN, à Québec. 8 — *Charles*, b 1686 ; m 1 22 nov. 1708, à Marie-Anne POUJ. UN. — *Ignace*, b 9 1690 ; m 9 26 janv. 1711, à Marie-Anne HUDERT ; s 9 9 déc. 1735. — *Marie-Charlotte-Elizabelh*, b 1 30 sept. 1692 ; m à Jean SAMSON ; s 1 12 déc. 1726. — *Charles-François*, b 4 et s 1 17 janv. 1696. — *Marie-Suzanne*, b 1 17 janv. 1699 ; m 1 3 mai 1719 ; à Joseph FILION. — *Marie-Anne*, b 1 11 mai 1700. — *Jeanne*, b 2 11 mai 1700 ; s 1 29 mai 1719. — *Ursule-Jeanne*, b 9 10 juillet 1702 ; 1^o m 8 21 avril 1727, à Dominique PAMPALON ; 2^o m 8 26 nov. 1740, à Louis-Joseph ENOUILLE-LANOIX ; s 9 31 oct. 1757. — *Joseph*, b... ; m 21 avril 1723, à Marie-Anne MOREL.

LE COUTI. — Variations et surnoms : COTTY. — LADOUCEUR — LÉVEILLÉ.

(1) Elle épouse, le 27 nov. 1686, Guillaume Boisset, à Montréal.

1695, (11 avril) Québec. ¹

I. — **LE COUTI DIT LADOUCEUR, NICOLAS**, maçon, fils de René et d'Éléonore Bonnet, de St. Pardon, évêché de Limoges; s ¹ 21 déc. 1708. — **ROUSSEL, Marie**, [PIERRE I. s ¹ 21 fév. 1756. — **Marie-Anne**, b ¹ 29 juillet; s ¹ 11 oct. 1696. — **Claude**, b ¹ 23 déc. 1697; s ¹ 25 août 1698. — **Jean**, b ¹ 11 juillet 1700; m ¹ 27 nov. 1727, à Marie-Charlotte RAYMONNEAU; s ¹ 25 avril 1762. — **Marie-Marguerite**, b ¹ 2 juin 1702; m ¹ 21 nov. 1723, à François LABADIE; s ¹ 5 avril 1729. — **Pierre**, b 2 et s ¹ 26 fév. 1704. — **Geneviève**, b 5 et s ¹ 14 oct. 1705. — **Marie-Madeleine**, b ¹ 21 nov. 1707; s ¹ 5 janv. 1708. — **Marie-Hélène**, b 21 et s ¹ 30 nov. 1707. — **Louise**, b ¹ 6 mars 1709; m ¹ 28 avril 1732, à Vincent GAGNON.

I. — **LECOUTI DIT L'ÉVEILLÉ, LAURENT**.

ALAIN, Marie-Anne, [CHARLES I. veuve de Pierre Lachaine.

I. — **LECOUTRE DIT LACHAISNÉE, CLAUDE**, de Rouen, était à Québec, en 1646.

I. — **LECOUTRE, CATHERINE**, b... , hospitalière, dite sœur Marie, de Ste. Agnès, de Dieppe; arrivée à Québec, en 1657; s 6 nov. 1687, à l'Hôtel-Dieu.

LE DÉPENSIER. — Voy. LAMORANDIÈRE.

I. — **LEDLE, EDMOND**, anglais ou allemand de nation. — **COSSOLD, Sara**. — **Jean-Baptiste**, né en juillet 1688, b 16 juillet 1690; s 21 sept. 1690, à Québec.

LEDOUX. — Surnom : LATREILLE.

I. — **LEDOUX, JEAN**.

Hiout, Jeanne, d'Esnaude, évêché de La Rochelle. — **Jacquette**, b... ; 1^o m 10 nov. 1664, à Jacques GRIMOT, à Québec ¹; 2^o m ¹ 26 nov. 1668, à Marc TESSIER.

1668, (9 octobre) Québec. ⁴

I. — **LEDOUX DIT LATFEILLE, PIERRE**, b 1648, fils de Jean et de Marie Houmergue, de St. Pierre d'Avignon.

1^o **GUYET, Marie**, b 1641, fille de Jean et de de François Guillen, de St. Jean, évêché de La Rochelle; s 2 janv. 1701.

Nicolas, b ¹ 4 10 et s ¹ 29 déc. 1669. — **Charles**, b ¹ 15 fév. 1671; m 10 oct. 1689, à Madeleine GALERNEAU, à Charlesbourg ⁵; s... — **Nicolas**, b ¹ 7 janv. 1673; m ¹ 5 oct. 1693, à Marie-Anne RENAUT. — **Marie**, b ¹ 28 août 1676; 1^o m ¹ 7 nov. 1695, à Paul LAUZET; 2^o m ¹ 21 nov. 1718, à Pierre Bon.

1701, (8 mai) Québec.

2^o **LASNON, Marie**, veuve de Pierre Ferré.

1679, (20 mars) Montréal.

I. — **LEDOUX, LOUIS**, b 1628, fils de Louis et de Marie Provost, de N.-D. de la Couture, évêché du Mans; s 3 oct. 1708, à Varennes. ⁶ — **VALIQUET, Marie**, (1) [JEAN I. **Malthurin**, b 9 et s 15 avril 1680, à Boucherville. ⁶ — **Anonyme**, b et s ¹ 19 janv. 1681. — **Jacques**, b ¹ 25 juillet 1683; m ¹ 8 janv. 1709, à Marie-Anne MONIN. — **Nicolas**, b ¹ 13 déc. 1684; m ¹ 27 janv. 1716, à Anne Bousquet. — **Gabriel-Louis**, b ¹ 4 déc. 1686; m ¹ 2 juillet 1708, à Marie-Marguerite MONIN. — **Marguerite**, b ¹ 6 sept. 1688; m ¹ 3 août 1711, à François MEUNIER. — **Jean-Baptiste**, b ¹ 19 sept. 1690; m ¹ 28 fév. 1729, à Thérèse HÉLIE. — **Julien**, b ¹ 13 nov. 1692; s ¹ 13 oct. 1693. — **Pierre**, b ¹ 4 mars 1695. — **Louis**, b ¹ 24 mars 1698; s ¹ 21 juillet 1699. — **Jean-Baptiste**, b ¹ 21 août 1700; m 20 juin 1737, à Elizabeth JOUEN, à St. Michel. — **Christophe**, b ¹ 22 déc. 1701. — **Joseph**, b ¹ 19 sept. 1703; m ¹ 28 janv. 1726, à Marie-Josette Bousquet. — **Marie-Anne**, b 1687; m ¹ 8 janv. 1708, à Jacques LEDOUX.

1680, (10 octobre) Charlesbourg. ⁴

II. — **LEDOUX, CHARLES**, (2) [PIERRE I. s avant 1703. — **GALERNEAU, Madeleine**, [JACQUES I. s 22 fév. 1703, à Québec. — **Marie-Madeleine**, b ¹ 20 juin 1693. — **Louise**, b ¹ 25 juin 1695. — **Charles-Bernard**, b ¹ 4 avril 1697. — **Marie-Anne**, b ¹ 29 nov. 1698. — **Pierre**, b ¹ 30 nov. 1699.

1693, (5 octobre) Charlesbourg. ⁵

II. — **LEDOUX, NICOLAS**, (2) [PIERRE I. 1^o **RENAULT, Anne**, [GUILLAUME I. s ¹ 19 janv. 1703. — **Marie-Thérèse**, b ¹ 12 juin 1694. — **Paul-Joseph**, b ¹ 15 mars 1696. — **Marie-Anne**, b ¹ 18 janv. 1698. — **Pierre**, b ¹ 16 déc. 1699; s ¹ 10 fév. 1703. — **Jacques**, b ¹ 25 juillet 1702; s ¹ 3 oct. 1703. — 1703, (16 avril) Québec. ⁷ — 2^o **BONNEDEAU, Marie-Agnès**, [LOUIS I. s ¹ 14 oct. 1714. — **Anonyme**, b et s 13 janv. 1704, au Château-Richer. — **Agnès-Françoise**, b ¹ 9 mars 1706. — **Anne**, b ¹ 26 mai 1708; s ¹ 1^{er} sept. 1714. — **Louis**, b ¹ 23 juillet 1710; s ¹ 24 janv. 1712. — **Louise-Marie**, b ¹ 4 août 1713; s ¹ 3 oct. 1714.

1603, (11 novembre) Québec ¹

I. — **LE DRAN, TOUSSAINT**, b 1638, fils de Louis et de Charlotte Convent, de St. Michel, du Bourg de Bersy, évêché de Soissons; s 9 juillet 1711, à St. Etienne de Beaumont. ⁸ — **MENACIER, Louise**, b 1638, fille d'André et de Marie Picaut, de Ste. Colombe, évêché de Langres; s... — **Louise**, b ¹ 24 août 1664; 1^o m 24 nov. 1683, à Michel LECOURT, à Lévis ²; 2^o m ¹ 7 nov. 1713, à Jean POLIQUIN. — **Marie**, b ¹ 27 janv. 1666; m

(1) Elle épouse, le 12 mars 1713, Isaac Brien, à Varennes.

(2) Dit La Treille.

1683, à Louis ROY; s^o 13 nov. 1713. — *George*, b^o 17 juillet 1667; s^o 24 avril 1690. — *Anonyme*, b^o 1 et s^o 16 fév. 1669. — *Anonyme*, b^o 15 janv. et s^o 2 mars 1670. — *Catherine*, b^o 25 nov. 1670; s^o 5 janv. 1671. — *Toussaint*, b^o 13 oct. 1671. — *Marie-Madeleine*, b^o 7 mai 1673. — *Françoise*, b^o 31 août 1675. — *Pierre*, b 1678.

I. — LEDUC, SIMON, fourbisseur d'épées, b 1620. LEMOINE, Madeleine, b 1628.

1652, (11 novembre) Montréal.⁵

I. — LE DUC, JEAN, b 1624, fils de Jean et de Cécile Le Chaperon, de St. Martin, évêché d'Igée; s^o 19 avril 1702.

SOULNIÉ, Marie, b 1631, veuve de Lambert, fille d'Élie et de Marie Foubert; s^o 3 sept. 1701.

Jean, b^o 27 août 1653; m^o 22 nov. 1683, à Marguerite DESROCHES. — *Lambert*, b^o 27 sept. 1655; m^o 4 janv. 1681, à Jeanne DESCARIS. — *Marie*, b^o 24 nov. 1657. — *Joseph*, b^o 22 mai 1660; m 13 janv. 1687, à Catherine CULLERIER, à Lachine. — *Suzanne*, b^o 31 déc. 1662; m^o 22 nov. 1683, à Paul DESROCHES. — *Anne-Françoise*, b^o 14 mars 1666. — *Charles*, b^o 6 avril 1669; 1^o m^o 3 sept. 1691, à Agathe DESROCHES; 2^o m^o 3 sept. 1703, à Angélique CHEVALIER. — *Philippe*, b^o 4 oct. 1671; m^o 4 mai 1699, à Marie CARRIÈRE. — *Jacques*, b^o 3 avril 1675; m^o 3 juillet 1701, à Marie-Madeleine MICHAËL; s^o 23 mars 1703. — *Marguerite*, b...; m 3 nov. 1691, à René DES COURVAIS, aux Trois-Rivières.

1664, (28 octobre) Québec.⁵

I. — LE DUC, RENÉ, b 1639, fils de Vincent et d'Urbaine Renoult, de Berès, évêché d'Angers. GENTREAU, Anne, b 1643, fille de Nicolas et de Catherine Buette, de St. Nicolas d'Olonne, évêché de Xaintes; s...

Marie, b^o 18 oct. 1365; hospitalière, dite Ste. Agathe; s^o 2 avril 1731. — *Jean*, b^o 10 oct. 1667. — *Guillaume*, (1) b^o 19 fév. 1669; m 18 nov. 1704, à Elizabeth DROUIN, à Ste. Famille; s^o 3 déc. 1749. — *Marie-Anne*, b^o 20 avril 1671. — *Jacques*, b 1673. — *Geneviève*, (1) b^o 14 oct. 1674; 1^o m à Pierre MÉTAYER; 2^o m^o 16 janv. 1716, à Joseph ROBERGE. — *René*, b^o 11 nov. 1676. — *Françoise*, b^o 10 fév. 1679; hospitalière, dite Ste. Barbe; s^o 10 mai 1706. — *Louis*, b^o 9 nov. 1680.

I. — LE DUC, ANTOINE.

FAUCHEUX, Jeanne, (2) b 1649.

Jean-Baptiste, b...; m 9 nov. 1705, à Angélique GAUDRY, à Ste. Foye. — *Pierre*, b 29 janv. 1680, à Ste. Anne de la Pérade; m 22 juin 1710, à Madeleine VIEL, à Batiscan.

I. — LE DUC, JESSÉ, b 1657, Procureur Général du Roy; s 22 sept. 1710, dans l'église de Québec. Il était arrivé au Canada, le 7 sept. de la même année.

(1) Guillaume et Geneviève étaient, en 1701, parrain et marraine d'un jeune esclave de huit ans.

(2) Elle épouse, le 29 février, 1688, Pierre Vaillant, à Batiscan.

1681, (4 janvier) Montréal.⁵

II. — LE DUC, LAMBERT,

DESCARIS, Jeanne,

Lambert, b^o 9 nov. 1682. — *Jeanne*, b^o 29 juillet 1684. — *Jean-Baptiste*, b^o 27 août 1686; s^o 5 déc. 1700. — *Philippe*, b 11 sept. et s^o 17 déc. 1688. — *Marie*, b^o 22 sept. 1689. — *Jacques*, b^o 23 fév. 1692. — *Joseph*, b^o 9 oct. 1693. — *Pierre*, b^o 14 août 1695. — *Jacques*, b^o 7 sept. 1697; s^o 25 fév. 1698. — *Catherine*, b^o 29 mai 1699. — *Thierry*, b^o 17 juillet 1700. — *Gabriel*, b^o 6 mai 1702. — *Paul*, b 3 et s^o 21 janv. 1704.

1683, (22 novembre) Montréal.¹

II. — LE DUC, JEAN,

DESROCHES, Marguerite,

Jean, b^o 12 déc. 1684. — *Marie*, b^o 10 nov. 1686. — *Joseph*, b^o 14 août 1692. — *Philippe*, b^o 6 août 1694. — *Marguerite*, b 1688; m^o 15 nov. 1717, à Pierre SARAZIN. — *Jacques*, b^o 14 mars 1695. — *Marguerite*, b 27 juin 1696. — *Anonyme*, b^o 1 et s^o 13 avril 1698. — *Pierre*, b^o 7 juin 1699. — *Françoise*, b^o 28 août 1701. — *Marie-Madeleine*, b^o 29 juin et s^o 25 juillet 1704.

1687, (7 janvier) Boucherville.²

I. — LEDUC, JOSEPH, maître-maçon, b 1664, fils de Simon et de Marie Poullart, de St. Sauveur, évêché de Belo, province de la Marche. VIGER, Noëlle, (1)

Joseph, b^o 25 oct. et s^o 2 nov. 1687.

1687, (13 janvier) Lachine.

II. — LEDUC, JOSEPH,

CULLERIER, Catherine,

Marie-Catherine, b 16 mai 1689, à Montréal.² — *Joseph*, b^o 13 déc. 1690. — *Michel*, b^o 27 fév. et s^o 9 mars 1692. — *Marie-Catherine*, b^o 22 mars 1693. — *Jean*, b^o 11 juin 1695. — *Philippe*, b^o 10 nov. 1697. — *Suzanne*, b^o 4 nov. 1699. — *Louis-Joseph*, b^o 15 fév. 1702. — *Marie-Madeleine*, b^o 19 et s^o 20 nov. 1703. — *Michel*, b^o 20 et s^o 21 déc. 1704.

1691, (3 septembre) Montréal.⁵

II. — LE DUC, CHARLES,

DESROCHES, Agathe,

s^o 11 avril 1703. — *Lambert*, b^o 6 mars 1692; s^o 10 déc. 1694. — *Agathe*, b^o 6 sept. 1693. — *Suzanne*, b^o 17 mars 1697; m 29 avril 1729, à Jean PROUX, à Lachine.¹ — *Marie-Josette*, b^o 25 avril 1699; s^o 13 avril 1703. — *Charles*, b^o 12 juillet 1701.

1703, (3 septembre) Montréal.⁵

2^o CHEVALIER, Angélique,

Marie-Madeleine, b^o 24 fév. 1710. — *Marie-Anne*, b^o 21 avril 1719. — *Marie-Geneviève*, b^o 30 oct. 1704.

1699, (4 mai) Montréal.¹

II. — LE DUC, PHILIPPE,

CARRIÈRE, Marie,

(1) Elle épouse, le 4 octobre 1688, Pierre Pirineau, à Boucherville.

Marie-Cécile, b 7 et s¹ 11 fév. 1700. — *Ignace*, b¹ 13 janv. 1701. — *Marie-Thérèse*, b¹ 19 mai 1704.

LEFEBVRE. — Voy. ANGERS — SIMON — LADOUCEUR — BATTANVILLE — LE BOULANGER — ST. JEAN — BELLISLE — LACISERÉE — DUPLESSIS — FADER — BELLEFLEUR — DUCHOQUET — DUCHOQUET — BASTIEN — DES COTE. IX — BELCOUR — DE BELLEFEUILLE.

I. — LEFEBVRE DE LA BARRE, ANTOINE, chevalier, 10^{me} Gouverneur du Canada, de 1682 à 1685.

I. — LEFEBVRE, PIERRE, b 1616. Aunois, Jeanne, b 1621; s 11 fév. 1697, aux Trois-Rivières. ⁴

Marie, b...; m à André MARTEL. — *Jacques*, b⁴; m⁴ 11 nov. 1670, à Marie BAUDRY. — *Catherine*, b⁴ 4 déc. 1648; m à Antoine TROTIER; s 30 nov. 1705, à Batiscau. ⁵ — *Elizabéth*, b⁴ 15 mai 1651; 1^o m à Félix THONÉS; 2^o m² 13 janv. 1687, à Jean COLET; s⁶ 10 sept. 1687. — *Ignace*, b⁴ 3 avril 1656; m⁶ 12 janv. 1682, à Marie TROTIER. — *Michel*, b 1654; m 3 nov. 1683, à Catherine TROTIER, à Champlain. ⁶ — *Angélique*, b⁴ 19 sept. 1658; m à Marie COSSON. — *Pierre*, b⁴ 30 sept. 1661; s⁴ 3 oct. 1745.

I. — LEFEBVRE, PIERRE, boulanger, b 1635; s 1^{er} fév. 1659, à Montréal, laisse par testament ses biens à l'église.

1656, (17 août) Québec. ¹

I. — LEFEBVRE DIT LADOUCEUR, PIERRE, b 1627, fils de Nicolas et de Marie Vauverin, de Villairs, évêché de Lizieux; s 25 oct. 1687, à Beauport. ²

CHASTEIGNY, Marie, b 1628, fille de Nicolas et de Catherine Lionelle, de Bournevaux, évêché de La Rochelle; s⁴ 21 fév. 1699.

Marie, b 20 et s¹ 22 juin 1657. — *Jean-Baptiste*, b¹ 24 juin 1658; m² 22 oct. 1685, à Marie CÔTÉ. — *Marie*, b¹ 6 juillet 1664; m à Jean CLOUET. — *Pierre*, b 1665; m à Marie-Françoise BOISSEL; s¹ 23 avril 1749.

I. — LEFEBVRE, PIERRE, (1) b 1638; s 21 oct. 1703, à la Pointe-aux-Trembles.

I. — LEFEBVRE, LOUIS, (2) brasseur, b 1642. De BURE, Suzanne, [VINCENT I. b 1636.

Angélique, b 1661; 1^o m 21 janv. 1675, à Jean GAUTIER, à Québec²; 2^o m² 4 sept. 1690, à Pierre BRUNET; s² 30 janv. 1712. — *Louise*, b...; m à François TRUT.

I. — LEFEBVRE, LOUIS, b 1627, établi au Cap de la Madeleine. FERET, Catherine, b 1629. *Jacques*, b 1669.

(1) Dit Ladouceur.

(2) Dit Battanville, de St, Maclou, de Rouen.

1667, (11 janvier) Québec. ³

I. — LEFEBVRE, SIMON, b 1642, fils de Simon et de Marie Couturier, de St. Eloy de Tracy-le-bas, évêché de Noyon, en Picardie; s 12 nov. 1722, à la Pointe-aux-Trembles de Québec. ⁴

De POITIERS, Marie-Charlotte, b 1641, veuve de Joseph Hébert; s 9 fév. 1717.

Louis, b² 19 oct. 1667; m à Anne BONHOMME; s² 17 août 1699, à l'Hôtel-Dieu. — *Marie*, b² 7 oct. 1669; m⁴ 9 janv. 1690, à Pierre COUTANCINEAU. — *Jean-Baptiste*, b² 3 avril 1672; m⁴ 30 août 1700, à Geneviève-Françoise FAUCHER. — *François*, b² 12 août 1674. — *Marie-Madeleine*, b² 4 oct. 1676; 1^o m⁴ 19 nov. 1697, à Pierre VOYER; 2^o m⁴ 17 fév. 1705, à Jean GINGRAS. — *Marie-Charlotte*, b² 9 fév. 1679; m⁴ 26 janv. 1699, à Pierre HARDY. — *Antoine*, b⁴ 7 nov. 1681. — *Simon*, b⁴ 22 août 1685.

1667, (7 février) Québec. ⁴

I. — LEFEBVRE, ROBERT, b 1633, fils d'Olivier et de Michèle Ronoust, de St. Nicolas de Caën, évêché de Bayeux; s⁴ 3 fév. 1703.

GAUTIER, Denise, veuve de Léonard Pilote; s⁴ 7 fév. 1695.

1669, (28 octobre) Ste. Famille. ⁵

I. — LEFEBVRE DIT BOULANGER, CLAUDE, b 1648, fils de Louis et de Marie Verneuil, de Dovigny, près Pontoise, évêché de Rouen.

ARCULAR, Marie, (1) b 1651, fils de Jean et de Catherine Coin, de St. Nicolas-des-Champs, de Paris.

Jean, b² 12 déc. 1671; m à Pierre MESNY. — *Pierre*, b² 30 janv. 1674; m² 7 nov. 1697, à François FOURNIER. — *Jacques*, b² 20 et s² 21 juin 1676. — *Marie*, b² 20 juin 1676; m 9 nov. 1695, à Jean CORNEAU, au Château-Richer. — *Marie-Madeleine*, b² 7 juillet 1678; s 24 nov. 1683, à St. François, I. O. — *Suzanne*, b² 17 avril 1680; m 1699, à Jean MANTÉ. — *Claude*, b² 12 mai 1682; m 8 fév. 1705, à Marie GAUTRON, à St. Michel. — *Marguerite*, b² 28 fév. 1684; m² 14 avril 1698, à Pierre JUIN; s² 4 janv. 1751. — *Joseph*, b² 20 et s² 24 nov. 1686. — *Charles*, b² 6 fév. 1689; m 23 nov. 1711, à Marie PLANTE, à St. Jean, I. O.

1670, (11 novembre) Trois-Rivières. ⁴

II. — LEFEBVRE, JACQUES, (2); [PIERRE I. BAUDRY, Marie, [URDAIN I. *Jeanne*, b⁴ 6 août 1671. — *Marie-René*, b⁴ 13 nov. et s⁴ 24 déc. 1672. — *René*, b⁴ 3 oct. 1673; m⁴ 7 juillet 1700, à Gabrielle FOUCAULT. — *Marie*, b⁴ 28 janv. 1676; m⁴ 7 fév. 1701, à Pierre NIQUET. — *Marie-Madeleine*, b⁴ 13 juillet 1678. — *Jacques*, b⁴ 14 janv. 1681. — *Pierre*, b⁴ 17 juin 1683. — *Jean*, b⁴ 18 janv. 1686. — *Louis*, b⁴ 24 mars 1688.

(1) Elle épouse, le 7 juillet 1692, Pierre Lejambé, à St. François, I. O.

(2) Seigneur de la Baie St. Antoine.

1669.

- I. — LEFEBVRE, THOMAS, tonnelier, b 1647.
 PELTIER, Geneviève, [NICOLAS I.
 veuve de Vincent Verdon ; s 17 déc. 1717, à
 Québec.¹
Jean-François, b 27 août 1670, à Sillery. —
Pierre, b 4 17 mars 1672 ; 1^o m 1 30 juillet 1690,
 à Marie SAVARD ; 2^o m 15 sept. 1703, à Françoise
 BOISSEL, à St. Étienne de Beaumont. — *Marie-Ma-*
deleine, b 21 juin 1674 ; m 1 4 déc. 1700, à Jo-
 seph LEHOX ; s 1 10 janv. 1703. — *Thomas*, b 1
 12 mars 1676 ; 1^o m 1 7 mars 1707, à Hélène Gon-
 tier ; 2^o m 1 7 mai 1718, à Marguerite GIRARD ;
 s 1 9 mars 1722. — *Thérèse-Angélique*, b 1 12 mars
 1676 ; m 1 29 sept. 1696, à Barthelemi LEPAGE. —
Anne, b 1 10 mars 1678 ; m 1 9 juin 1701, à Pierre
 MAILLOU ; s 1 27 janv. 1703. — *Claire-Françoise*,
 b 26 oct. 1679 ; 1^o m 1 20 mars 1703, à Antoine
 LECOMTE ; 2^o m 1 10 nov. 1710, à Pierre MARCHAND ;
 s 1 1^{er} déc. 1743. — *Timathée*, b 1 18 déc. 1680.
 — *Marie-Thérèse*, b 27 et s 1 30 sept. 1682. — *Gab-*
riel, b 1 5 sept. 1683 ; m 1 29 août 1712, à Ma-
 rie GROUARD. — *Sophie-Elizabéth*, b 1 25 oct. 1686 ;
 s 1 14 fév. 1687. — *Louise-Catherine*, b 1 27 nov.
 1687 ; m 1 6 fév. 1708, à Joachim GIRARD ; s 1 3
 déc. 1743.

1673, (4 septembre) Laprairie¹

- I. — LEFEBVRE, PIERRE, b 1652, fils de Robert,
 de Boy-Guillaume, évêché de Rouen ; s 1 5
 avril 1694.
 GAGNÉ, Marguerite, [PIERRE I.
 veuve de Martial Sauton.
Joseph, b 1674 ; m 1 12 f.v. 1703, à Marie TES-
 TARD. — *Marguerite*, b 1 12 sept. 1676 ; m 1 27
 sept. 1700, à Pierre BONDEAU. — *François*, b 1 17
 fév. 1679 ; 1^o m 1 13 nov. 1712, à Marie SUPERNANT ;
 2^o m 1 17 janv. 1718, à Louise VANDANDAQUE.
 — *Marie*, b 1 5 fév. 1681 ; m 3 nov. 1693, à Joa-
 achim REGUINDEAU, à la Pointe-aux-Trembles de
 Montréal. — *Anne*, b 1 27 mai 1683. — *Laurent*,
 b 1 12 nov. 1684 ; s 7 juiln 1696, à Batiscan. —
Pierre, b 1 2 avril 1685 ; m 1 17 nov. 1711, à
 Louise BROSSAULT. — *Suzanne*, b 1 20 oct. 1688 ;
 m 1 25 fév. 1715, à Louis BOUCHARD. — *Joseph-*
Laurent, b 1 24 nov. 1690 ; m 30 août 1717, à Gene-
 viève BAUDIN. — *Gabriel*, b 1 29 juin 1693.

1675, (23 avril) Québec.^o

- I. — LEFEBVRE, JEAN, tonnelier, b 1650, fils de
 Rollin et de Marguerite Prevost, de St. Martin,
 évêché de Rouen.
 SAVARD, Marie, (1) b 1661, fille de Simon et de
 Marie Bourdoville, de St. Pierre de Montreuil-
 Vincennes, évêché de Paris.
Louise, b 6 juillet 1676 ; m 9 11 oct. 1719, à
 Pierre DELOUCHES. — *Pierre*, b 22 mars 1690 ; s 9
 5 juin 1691. — *Michelle-Angélique*, b 5 mai 1692 ;
 Sœur du Sacré-Cœur C. N.-D. ; s 27 janv. 1742.
 — *Charles*, b 3 oct. et s 7 déc. 1694.
 I. — LEFEBVRE, LAURENT, b 1631, était à Batis-
 can, en 1681.

(1) Elle épouse, le 30 juillet 1696, Pierre Lefebvre, à Québec.

- I. — LEFEBVRE, Louis, b 1636, était à Québec,
 en 1681.

- I. — LEFEBVRE, PIERRE, b 1636, était à la Pointe-
 aux-Trembles de Québec, en 1681.

- I. — LEFEBVRE, PIERRE, b 1642.
 TRUOELLE, Marie-Madeleine, [JEAN I.
Marguerite, b 7 sept. 1677, à L'Ange-Gardien.
 — *Pierre*, b 24 août 1679, à Charlesbourg. —
Madeleine, b 9 12 janv. 1682 ; m 9 24 avril 1702, à
 Nicolas LE FRANÇOIS. — *Thérèse*, b 6 6 janv. 1686 ;
 m 9 1^{er} sept. 1710, à Pierre GLINEL. — *Françoise*,
 b 9 17 août 1688 ; m 3 nov. 1711, à Antoine TOUPIN,
 au Château-Richer. — *Pierre*, b 9 23 janv. 1691 ;
 m 9 21 juin 1717, à Elizabeth BEAUMONT. — *Joseph-*
Charles, b 9 19 sept. 1693 ; m 9 23 fév. 1730, à
 Marguerite BOURDEAU. — *Marie-Josette*, b 9 8 juin
 1696 ; m 9 1729, à Eustache BOURDEAU.

1676, (14 janvier) Montréal.⁷

- I. — LEFEBVRE DIT ST. JEAN, JEAN-BAPTISTE, b
 1651, fils de Geoffroy (marchand) et de Jeanne
 Milet, d'Amiens, en Picardie.
 GERVAISE, Cunégonde, [JEAN I.
Jean-Baptiste, b 7 26 oct. 1676 ; s 7 18 juillet
 1703. — *Geoffroy*, b 7 27 déc. 1677 ; m 7 30 juin
 1704, à Marie-Madeleine MICHAUD. — *Louis*, b 7 26
 fév. 1679. — *Nicolas*, b 1680. — *Marie-Anne*, b 7
 22 juillet 1681 ; 1^o m 7 28 oct. 1697, à Jacques
 PICARD ; 2^o sœur dite St. Michel, C. N. D. ; s 10 mai
 1717. — *Cécile-Cunégonde*, b 7 31 déc. 1682 ; s 7
 21 oct. 1687. — *Gervais*, b 7 19 mai 1685. —
Nicolas, b 7 12 août 1686. — *Cécile*, b 7 9 sept.
 1688. — *François-Xavier*, b 1^{er} et s 7 16 janv.
 1690. — *Urbain*, b 7 19 juillet 1691 ; m 7 17 mai
 1716, à Louise-Catherine RIVARD ; s 9 mars 1729,
 à Repentigny. — *Charles*, b 7 20 août 1692. —
Cunégonde, b 5 et s 7 23 nov. 1693. — *Cunégonde*,
 b 7 2 déc. 1694. — *Jean-Baptiste*, b 7 2 fév. 1697 ;
 m 19 sept. 1723, à Agnès LAFOND. — *Jacques*, b 7
 6 fév. 1698. — *Jeanne*, b 7 13 oct. 1700.

1682, (12 janvier) Champlain.

- II. — LEFEBVRE. (1) IGNACE, [PIERRE I.
 b 1656 ; s 27 mars 1740, aux Trois-Rivières.^o
 TROTIER, Marie, [PIERRE I.
 b 1676 ; s 9 22 nov. 1740.
Marie-Catherine, b 9 12 déc. 1688. — *Marie*,
 b 9 21 déc. 1689. — *Jean-Baptiste*, b 16 juin et s 9
 2 août 1692. — *Louis*, b 9 16 mai 1694 ; m 9 13
 janv. 1733, à Marie-Anne BABY. — *Pierre-Fran-*
çois, b 9 28 mars 1696 ; s 9 31 oct. 1708. — *Suz-*
anne-Marguerite, b 9 7 mai 1697 ; m 9 8 nov.
 1734, à René MESSIER. — *Jean-Baptiste*, b 20 mai
 et s 9 17 sept. 1698. — *Ignace*, b 9 3 sept. 1699. —
Jean-Baptiste, b 9 16 janv. 1701 ; m 9 9 nov. 1739,
 à Marie-Anne DUBOIS. — *Agathe*, b 9 27 mars
 1702. — *Geneviève-Véronique*, b 15 et s 9 17 juin
 1703. — *Antoine-Joseph*, b 9 28 déc. 1706 ; s 9 11
 sept. 1728. — *Marie-Anne*, b 9 23 juin 1708. —
Marie-Anne, b 9 27 janv. 1710.

(1) Sieur de Bellisle.

1683. (3 novembre) Champlain.

- I. — LEFEBVRE (1) MICHEL, [PIERRE I. charpentier, b 1663; s 21 oct. 1708, aux Trois-Rivières. ²
TROTIER, Catherine, [PIERRE I. Marie-Marguerite, b 26 sept. 1686; m 29 mai 1713, à Jean-François LAGUERRE; s 24 mai 1724. — Marie-Catherine, b 29 et s 11 janv. 1689. — Pierre, b 28 déc. 1689; m 29 nov. 1716, à Catherine LECLERC. — Marguerite-Suzanne, b 21 mars 1692. — Joseph, b 28 fév. 1694. — Marie-Catherine, b 20 mars 1696. — Charles-Michel, b 25 juin 1698. — Noël, b 4 juillet 1700. — Marie-Louise, b 24 et s 17 sept. 1702. — Françoise-Véronique, b 21^{er} sept. et s 10 déc. 1703. — Marie-Anne, b 25 juin 1705, à Charles ALAVOINE.

1683.

- II. — LEFEBVRE (2) LOUIS, [LOUIS I. TRUT, Claire-Françoise, (3) [MATHURIN I. Charlotte-Françoise, b 5 mars 1684, à Québec: s 6 mai 1699. — Denis-Jacques, b 21 fév. et s 21 mars 1685. — Marie-Madeleine, b 20 mars 1686; 1^o m 27 avril 1705, à Jean MINET; 2^o m 5 fév. 1715, à Pierre-Alexandre SIMON; 3^o m 24 nov. 1718, à Abel OLIVIER. — Marie, b...; m à Jean BERNARD.

1685. (18 octobre) P^{te}-aux-Trembles (Q.) ²

- I. — LEFEBVRE, GUILLAUME, b 1657, fils de Jean et de Périnne Chevalier, de Dugres-en-Coire, éréché d'Angers; s 28 déc. 1687.
DAMIEN, Catherine, (4) [JACQUES I.

1685. (22 octobre) Beauport. ⁸

- II. — LEFEBVRE, JEAN, [PIERRE I. CRÈTE, Marie, [JEAN I. Jean-Baptiste, b 11 août 1686; m 9 fév. 1719, à Marie-Charlotte DE RAINVILLE. — Joseph, b 2 août 1688. — Jacques, b 4 déc. 1689. — Marie-Louise, b 23 mars 1691; m 22 nov. 1712, à Nicolas VALLÉE. — Claude, b 15 oct. 1692; s 28 mai 1725, à Beaumont. — Alexandre, b 10 août 1694. — Marie-Charlotte, b 21 avril 1696; m 24 juillet 1719, à Louis CHEVALIER; s 30 avril 1744, à Québec. — Noël, b 26 nov. et s 1^{er} déc. 1697. — Marguerite-Françoise, b 29 janv. 1699; s 14 janv. 1709. — Pierre, b 1^{er} oct. 1700; s 26 fév. 1701. — Noël, b 20 déc. 1701; s 6 fév. 1703. — Marie-Geneviève, b 4 janv. 1704. — Louis, b 18 août 1705. — Marie-Élisabeth, b 5 sept. 1707. — Ignace, b 19 oct. 1709; m 11 nov. 1737, à Geneviève COURURE, à Lévis; s 3 oct. 1757. — François-Nicolas, b 23 et s 26 mai 1714.

1688. (27 avril) P^{te}-aux-Trembles, Q. ⁴

- I. — LEFEBVRE, PIERRE, b 1660, fils de Guillaume et de Marie Grandival, de Dugres-en-Coire, éréché d'Angers; s 4 fév. 1712.

(1) Dit Lacerisé, Lacerisale et Lassisseraye.

(2) Dit Battenville.

(3) Elle épouse, le 3 février 1688, Jean Guillot, à Québec.

(4) Elle épouse, le 26 février 1688, Jacques Suire, à la Pointe-aux-Trembles de Québec.

- MARCOT, Marie, [NICOLAS I. veuve de Michel L'Homme
Pierre, b 4 18 janv. 1691. — Marie-Jeanne, b 4 29 juin 1693; m 8 janv. 1724, à Charles GUILBERT, à Québec; s 10 oct. 1755. — Marie-Madeleine, b 4 17 sept. 1695. — Nicolas, b 4 18 fév. 1698. — Guillaume, b 4 5 avril 1700; m 4 22 nov. 1723, à Marie-Angèle RICHARD. — Jean-Baptiste, b 4 30 mars 1702. — Thérèse, b 4 5 fév. 1704; m 21 oct. 1723, à Jacques HENAUT. — Louis-Joseph, b 4 12 déc. 1708; m 4 24 janv. 1735, à Marie-Madeleine RICHARD.

1689. (7 janvier) Champlain. ⁷

- I. — LEFEBVRE, FRANÇOIS, SEUR DUPLESIS-FABER, capitaine d'un détachement de marine, fils de Pierre (maitre-d'hôtel du Roi, et gentilhomme, servant de Sa Majesté), et de Marguerite Rassade, de St. Jean en Grève, de Paris.
CHOREL, Marie-Madeleine, [FRANÇOIS I. François, b 7 11 nov. 1689. — Marie-Madeleine, b 23 juillet 1691, à Montréal. ⁸ — Louise-Madeleine, (1) b 2 juin 1694, à Québec. — Jacqueline-Périnne, b 7 14 juillet 1695. — Pierre, b 7 18 nov. 1696. — Anne-Charlotte, b et s 18 mars 1699. — François-Antoine, b 8 13 juin 1703.

1699. (17 janvier) Batiscan. ⁴

- I. — LEFEBVRE, NICOLAS, b 1665, fils de Nicolas et de Marie Josse, de St. Laurent, de Paris.
DUCLOS, Marie-Louise, [FRANÇOIS I. Nicolas, b et s 4 déc. 1689.

- Marie-Marguerite, b 4 mars 1691, à Batiscan; s 7 12 mai 1715. — Jacques-François, b 7 24 janv. 1694; m à Marie-Catherine LEMAITRE. — Marie-Madeleine, b 7 20 sept. 1695; m à Jean-Baptiste PAPLAU. — Antoine, b 7 24 fév. 1697. — Joseph, b 7 14 oct. 1698; m 7 22 nov. 1724, à Marie-Jeanne LAFOND. — Gabriel, b 7 16 juin 1700. — Louis-Alexis, b 7 12 janv. 1703. — Jean-Baptiste, b 7 28 avril 1704. — Nicolas, b 7 26 mars 1706. — Pierre, b 7 13 nov. 1701. — Michel, b 7 14 déc. 1709. — Julien, b 24 juillet 1714, à Champlain.

1696. (30 juillet) Québec. ⁶

- II. — LEFEBVRE, PIERRE, [THOMAS I. 1^o SAVARD, Marie, veuve de Joan Lefebvre; s 8 9 janv. 1703.
Aimée-Louise, b 8 10 nov. 1698. — Geneviève, b 4 1^{er} mars 1700; s 8 5 fév. 1703.
1704, (15 sept.) St. Etienne de Beaumont.
2^o BOISSEL, Françoise, [NOEL I.

- I. — LEFEBVRE DIT BOULANGER, JEAN; s 19 nov. 1747, à St. Michel. ⁸

- MESNIL, Reine. [ETIENNE I. Joseph, b 13 sept. 1698, à Ste. Famille. — Dorothee, b 3 sept. 1700, à St. François, I. O. 7; s 7 22 mars 1701. — Claude, b...; m 14 mai 1736, à Suzanne BISSENET, à St. Etienne de Beaumont. — Dorothee, b 8 19 juin 1702. — Marie-Charlotte, b 8 12 mai 1704.

(1) Filleule de Frontenac.

I. — LEFEBVRE DIT BELLEFLEUR, JACQUES, b 1663, de St. Jacques d'Alliers, évêché de Chartres; s 19 juin 1699.

1697, (7 novembre) Ste. Famille.

II. — LEFEBVRE, PIERRE, [CLAUDE I. FOURNIER, Françoise, (1) [NICOLAS I. Pierre, b 1^{er} et s 4 mars 1699, à St Michel. ² — Martin, b 22 mars 1700; m 1722, à Catherine JACQUES. — Françoise-Iliaire, b 20 nov. et s 8 déc. 1701 — Marie-Madeleine, b 7 déc. 1702; s 11 fév. 1703. — Geneviève, b 11 mai 1704. — Louise, b 24 août 1706. — Marie-Madeleine, b 12 juin 1708. — Anne, b 18 oct. 1709.

1690.

II. — LEFEBVRE, LOUIS, [SIMON I. s 17 août 1699, à l'Hôtel-Dieu de Québec. BONHOMME, ANNE-FÉLICITE, (2) [IGNACE II. Marie-Madeleine, b 1^{er} juillet 1698, à la Pointe-aux-Trembles de Québec ³; m 6 fév. 1719, à Charles DE TRÉPAGNY. — Louise-Catherine, (posthume), b 5 sept. 1699; m 13 janv. 1721, à Charles GARIÉPY.

LEFEBVRE, CATHERINE, b 1700; m à Joseph RAU; s 1^{er} sept. 1736, au Cap de la Madeleine.

I. — LE FÊTÉ, JEAN. RABOUIN, Suzanne. Marie-Josette, b 7 avril 1690, à Sorel.

LE FIFRE. — Voy. PANNETON.

LE FILUART DE SOUGER, BALTHAZAR-LOUIS, Chevalier, lieutenant, était à Champlain, en 1691.

1660, (9 février) Château-Richer. ⁷

I. — LE FORT, ANTOINE, b 1646; s 13 oct. 1699, à St. Laurent, Ile d'Orléans. DOYON, Marie; s 1677. [JEAN I. Marie, b 5 nov. 1670, à Ste. Famille ⁸; 1^o m à Ignace PEPIN; 2^o m 10 janv. 1718, à Joseph DE BLOIS, à St. François, Ile d'Orléans. — Antoine, b 7 18 mars 1669. — Madeleine, b 7 17 avril 1673. — Angélique, b 27 sept. 1674; s 5 mars 1680, à St. Pierre, Ile d'Orléans. ² — Elizabeth, b 21 avril 1676; s 5 mars 1680.

1678, (9 février) Ste. Famille.

2^o ARINART, Anne, b 1615, veuve de Jean REAL; s 15 août 1705.

1694, (16 août) Montréal. ⁹

I. — LE FOURNIER, sieur DU VIVIER, JULES, lieutenant, b 1666; fils de Jacques (1^{er} Exempt des gardes du prince de Condé) et de Marguerite de Carpentier. GADOIS, Madeleine-Thérèse, [PIERRE II. Louis-Hector, b 11 mai 1695. — Agathe, b 24 sept. 1698; s 13 août 1699. — Claire-Thérèse, b 4

24 sept. 1698; s 16 août 1699. — Henry-Jules, b 13 fév. et s 21 sept. 1700. — Louis-Daniel, b 31 déc. 1700. — Thérèse, b 28 déc. 1701. — Marie-Madeleine, b 21 janv. 1703. — Anne, b 5 avril et s 7 mai 1704.

I. — LEFRANC, TOUSSAINT, b 1651; s 29 août 1716, à Québec. Domestique donné au Séminaire de Québec, inhumé dans la chapelle du Séminaire.

I. — LEFRANC, FRANÇOIS, b 1636, était dans la seigneurie de Beaupré, en 1681.

1658, (10 septembre) Québec. ⁵

I. — LEFRANÇOIS, CHARLES, b 1626, fils de Charles et de Suzanne Montigny, de Magedan, pays de Caux, évêché de Rouen; s 13 juin 1700, au Château-Richer. ⁷ TRUOR, Marie-Madeleine, b 1641, fille de Jacques et de Catherine Guichaut, de St. Nicolas-des-Champs de Paris; s 7 18 nov. 1701.

Marie, b 4 août 1659; m 7 10 avril 1684, à Pierre ROBERGE. — Catherine, b 4 avril 1661. — Françoise, b 14 juin 1663; m 7 26 fév. 1880, à Pierre TRUDEL. — Marguerite, b 7 3 fév. 1665; m 7 3 nov. 1682, à Louis BELANGER. — Charles, b 7 27 fév. 1667; m 1692, à Barbe BELANGER; s... — Anne, b 7 5 fév. 1669; m 7 14 fév. 1689, à François DE TRÉPAGNY. — Louis, b 7 2 fév. 1671; s 7 19 mars 1692. — Barbe, b 7 6 avril 1673; m 7 13 oct. 1698, à Julien LEONARD; s 1^{er} août 1700. — Joseph, b 7 18 mars 1674; m 20 janv. 1698, à Anne-Cécile CARON, à Ste. Anne. — Alexis-Nicolas, b 7 13 oct. 1676; m 24 avril 1702, à Madeleine LEFEBVRE, à Charlesbourg. ⁸ — Pierre, b 7 7 déc. 1680; m 7 24 nov. 1704, à Marguerite GAGNON. — Geneviève, b 25 juin 1684, à l'Ange-Gardien; m 7 8 juin 1705, à François Godin.

1670, (16 août) Québec. ⁸

I. — LEFRANÇOIS, PIERRE, b 1631, fils de Denis et de Jeanne Gendreau, de St. Laurents du pied-de-Loire, évêché de La Rochelle; s... GAUMONT, Madeleine, b 1646, veuve de Jean Langlois. Pierre, b 11 avril 1672. — Anne-Michelle, b 6 avril 1673. — Jeanne-Marie, b 31 mai 1674. — Catherine, b 13 mars 1676; m 7 janv. 1698, à Pierre MALOY, à Ste. Anne de la Pérade. — Marie-Charlotte, b 2 juillet 1677; m 19 mars 1709, à Jean JOFFRON, à Varennes. — Charles, b 1679; m 22 juillet 1703, à Elizabeth VALQUET, à Boucherville.

1692.

II. — LEFRANÇOIS, CHARLES, [CHARLES I. s avant 1703. BÉLANGER, Barbe (1) [CHARLES II. Anne, b 1695; s 17 janv. 1703, au Château-Richer. — Charles, b 31 janv. et s 21 fév. 1693, à l'Ange-Gardien. ⁸ — Anne, b 23 fév. 1694.

(1) Elle épouse, le 10 fév. 1716, Antoine Blaye, à St. Michel.

(2) Elle épouse, le 20 janv. 1702, Etienne Ayot, à la Pointe-aux-Trembles de Québec.

(1) Elle épouse, le 1^{er} mai 1696, Denis Constantin, à l'Ange-Gardien.

1698, (20 janvier) Ste. Anne.

II. — LEFRANCOIS, JOSEPH, [CHARLES I.
CARON, Anne-Cécile, [ROBERT II.
Charles, b 27 déc. 1698, à l'Ange-Gardien ?;
m⁷ 11 janv. 1722, à Véronique QUENTIN.

I. — LE GAGNEUR, JEAN, — Voy. GAIGNEUX.

I. — LE FRET, JEAN, s avant 1694.
— MARGUERITE, b 1639; s 30 nov. 1694, à
Laprairie.

I. — LE FINET, ANTOINE, — Voy. BAZINET, — DIT—
TOURLANICHE.

LEGAL, — Voy. PESCHER, Marie, femme de Jean
Harel.

LEGAL, NOEL, serviteur des PP. Jésuites, b 1640;
noyé; s 15 mai 1660, à Montréal.

I. — LE GALL, RENÉ, soldat de Maricour, était à
Montréal, en 1694.

1699, (28 novembre) Montréal.

I. — LE GANTIER, (1) FRANÇOIS, sieur, de la
Vallée-Ranée, fils de Louis et de Marguerite
De bon Gars, de la Baronie de Chartres,
évêché du Maine; s 13 nov. 1710, au Détroit.
LEISL, Marie, (2) [LOUIS I.
veuve de Pierre Roussel.

LE GARDEUR. — *Surnoms* : DE TILLY — DE
REPERTIGNY — DE VILLIERS — DE ST. PIERRE.
— DE BEAUVAIS — DE COURCELLES — DE
L'ISLE — DE CAUMONT — DE COURTEMANCHE—
DE CROIZILLE — DE MONTESSON — D'ALON-
CEAU — DE MONCARVILLE.

I. — LE GARDEUR, RENÉ, sieur de Tilly, de
Thury, en Normandie.

DE CORDÉ, Catherine; s 7 juillet 1657, à Qué-
bec.²
Pierre, b...; m à Marie FAVERY. — *Charles*, b
1611; m² 1^{er} oct. 1648, à Geneviève JUCHEREAU;
s² 10 nov. 1695. — *Marguerite*, b 1608; m à Jac-
ques LENEUF DE LA POTERIE.

II. — LE GARDEUR, (3) PIERRE, [RENÉ I
s avant 1675.

FAVERY, Marie; s 29 sept. 1675, dans l'église de
Québec.²

Marie-Madeleine, b...; m² 3 oct. 1646, à Jean
Paul GODFROY. — *Catherine*, b...; m² 16 sept.
1652, à Charles DAILLEBOUT. — *Jean-Baptiste*, b
1632; m² 11 juillet 1656, à Marguerite NICOLET.
— *Charles*, b² 17 mars 1637; l^o m² 18 janv.
1663, à Marie MACARD; 2^m m 22 déc. 1669, à Jeanne
DEMATRAS; s 23 sept. 1684, aux Trois-Rivières.
— *Ignace*, b² 29 janv. 1639; s² 5 juin 1644.
— *Ignace*, b 1648. — *Godfroy-Marie-Charles*, b 1652.

(1) Officier, commandant le fort de Lachine. Il signait De
Rané.

(2) Elle épouse, le 30 oct. 1713, François Fafard, au Détroit.

(3) De Repentigny, lieut.-gouverneur.

1648, (1er octobre) Québec.⁴

II. — LE GARDEUR DE TILLY, Charles, [RENÉ I.
s⁴ 10 nov. 1695.

JUCHEREAU, Geneviève, [JEAN I.
s⁴ 5 nov. 1687.

Catherine, b 9 août 1649, à Sillery⁵; m⁴ 10
oct. 1668, à Pierre DE SAUREL. — *Marie*, b⁴ 10
fév. 1651; m⁴ 11 oct. 1672, à Alexandre BER-
THIER. — *Pierre-Noël*, b⁵ 24 déc. 1652; l^o m 1673,
à Marguerite VOLANT; 2^o m 24 nov. 1680, à Marie
Madeleine BOUCHER, à Boucherville. — *Jean-Bap-
tiste*, b⁴ 13 juin 1655. — *Marguerite*, b⁴ 29 juillet
1637; l^o m⁴ 29 janv. 1694, à Louis-Joseph LE
GOUES DE GRAV; 2^o m 29 juillet 1708, à Pierre de
ST. OURS, à Batiscan; 3^o m 17 sept. 1727, à Charles
LE MOYNE, à Longueuil; s 26 fév. 1742, à Mont-
réal⁶. — *Charles*, b⁴ 24 août 1659; m⁶ 3 janv.
1696, à Geneviève MARGANE DE LA VALTRIE. —
René, b⁴ 3 oct. 1660; l^o m⁶ 19 sept. 1694, à Bar-
be DE ST. OURS; 2^o m à Madeleine MARCHAND; 3^o
m⁶ 23 déc. 1725, à Louise LAMY; s 26 déc. 1742.
— *Marie-Madeleine*, b⁴ 20 juillet 1662, hospita-
lière dite Ste. Catherine; s⁴ 6 mai 1734. — *Aug-
ustin*, b⁴ 15 oct. 1663; l^o m⁶ 8 nov. 1688, à
Marguerite VAUDRY; 2^o m 20 juillet 1697, à Char-
lotte CHARETS, à Lévis. — *Geneviève-Gratude*, b⁴
19 avril 1666; m⁶ 25 sept. 1704, à Jean-Baptiste
CÉLORON. — *Louise*, b⁴ 28 oct. 1667; m⁴ 1^{er} sept.
1689, à Augustin ROUER; s⁴ 11 janv. 1698. —
Jean-Baptiste, b⁴ 24 juin 1669. — *Charlotte-Fran-
çoise*, b⁴ 9 oct. 1670; m⁴ 13 oct. 1689, à René
DAMOURS; s 7 avril 1701, à St. François, I. J. —
Daniel, b⁴ 27 mars 1672. — *Louise*, b⁴ 24 mars
1674; m⁶ 12 juillet 1695, à Louis DE GANNES.

1656, (11 juillet) Québec.⁴

III. — LE GARDEUR, JEAN-BTE., (1) [PIERRE II.
NICOLET, Marguerite, [JEAN I.

Pierre, b⁴ 10 mars 1657; m 26 nov. 1685, à
Agathe ST. PER, à Repentigny.³ — *Guillaume*, b 3
et s⁴ 4 juin 1658. — *Marie-Anne*, b 14 juin et s⁹ 9
juillet 1659. — *Jean-Paul*, b⁴ 4 oct. 1661; m⁴ 15
sept. 1692, à Marie-Josette LENEUF. — *Augustin*,
b⁴ 16 déc. 1663. — *Charles*, b 29 nov. et s⁴ 17
déc. 1664. — *Alexandre*, b⁴ 15 janv. 1666; s 22
juillet 1692, à Montréal.² — *Charles*, b 9 fév. et s⁴
10 mars 1667. — *Jean-Baptiste*, (2) b⁴ 26 fév. 1668.
— *Michel*, b 11 août 1671, à Boucherville⁶; m à
Marie GAILLARD; s⁶ 1^{er} mai 1701. — *Charles-
Joseph*, b⁴ 13 janv. 1673; m à Marie-Madeleine
BLONDEAU. — *Louis*, b⁶ 17 nov. 1673; s⁵ 17 avril
1676. — *François*, (3) b³ 28 janv. 1675. — *Marie-
Marguerite*, b³ 19 nov. 1675; s² 24 nov. 1676. —
Charles, b⁶ 23 avril 1677; m à Marie-Anne RON-
NEAU. — *René*, b 1678. — *Joseph*, b⁶ 5 nov. 1679.
— *Sinan*, b² 17 nov.-1680; s² 25 janv. 1683. —
Noël, b³ 11 fév. 1682. — *Marie-Anne*, b³ 17 avril
1683; s³ 5 juin 1684. — *Joseph-Narcisse*, b³ 13
juin 1684.

(1) De Repentigny.

(2) Filleul de l'Intendant Talon.

(3) Le parrain a été son frère Pierre, et la marraine Marie
Makatsingbots, algonquienne. — *Registres de Boucherville*.

1663, (18 janvier) Québec. *

III.—LE GARDEUR, Cns.-PIERRE, (1) [PIERRE II. s 23 sept. 1684, aux Trois-Rivières.

1° MACART, Marie, [NICOLAS I. s 14 fév. 1667.

Jeanne, b 1663. — Marie-Charlotte, b 7 fév. 1667.

1669, (2 décembre) Québec.

2° DE MATRAS, Jeanne-Judith, fille d'Isaac et de Marie Boutet, de St. Bienheure, de Vendôme.

1664, (26 juillet) Québec. *

I.—LE GARDEUR DIT SANSOUY, MICHEL-NICOLAS, b 1636, fils de Nicolas et d'Antoinette Simonon, du Bourg de Chanceau, évêché de Langres, en Bourgogne; s...

GAMBIER, Marguerite, b 1641, fille d'Antoine et de Françoise Bernard, de St. Sulpice de Paris; s...

Marie-Madeleine, b 11 avril 1665; s 23 janv. 1703, à Lorette. — Claude, b 1668. — Marguerite, b 1 31 juillet 1669; m 1 26 nov. 1691, à Jean-Etienne DUBREUIL; s 1 29 déc. 1702. — Michelle, b 1671. — Charles, b 1674. — Marie-Thérèse, b...; m à Michel CHABOT. — Jean, b 1 18 août 1678; s 1 4 mars 1700. — Michel, b 1 11 janv. 1681. — Marie-Marguerite, b 1 19 juillet 1682; 1° m 1 27 avril 1701, à Charles FONTAINE; 2° m 1 29 oct. 1703, à Jean-Baptiste CHAMPAGNE; s 1 22 mars 1713.

1675.

III.—LE GARDEUR, PIERRE-NOEL, (2) [Cns. II. 1° VOLANT, Marguerite, [CLAUDE I.

Geneviève-Françoise, b 12 sept. 1677, aux Trois-Rivières; s 25 juillet 1690, à Boucherville.

1680, (24 novembre) Boucherville. *

2° BOUCHEN, Marie-Madeleine, [PIERRE II. Pierre, b 2 20 août 1681. — Jeanne, b 16 avril 1683, à Repentigny; s 19 mars 1691, à Québec. *

— Madeleine-Angélique, b 2 29 juin 1684; m 11 oct. 1711, à Pierre AUBERT, à Beauport. — Marie-Charlotte, b 2 25 août 1686. — Nicolas, b 2 4 déc. 1688. — Claude, b 2 19 avril 1691. — Charles-Augustin, b 2 16 mai 1692. — Marie-Charlotte, b 2 9 juillet 1695. — Catherine-Delphine, b 2 12 mars 1697; m 2 29 oct. 1736, à Antoine SALVAILE. — Marie-Charlotte, b 2 4 mai 1698. — Marie-Anne, b 2 18 sept. et s 28 oct. 1699, à la Pointe-aux-Trembles de Montréal.

III.—LE GARDEUR, JEAN-BTE. [CHARLES II. sieur de Moncarville, officier, en 1688.

1685, (26 novembre) Repentigny.

IV.—LE GARDEUR, (3) PIERRE, [JEAN-BTE. III. St. Per, Agathe, [JEAN I.

(1) Sieur de Villiers. A son contrat de mariage, le 16 janvier 1663, à Québec, étaient présents: Dubois-Duvangour, gouverneur, Jérôme Lallemant, Jésuite, Madeleine Chavigny de la Pelletrie, Le Chevalier Des Curtes, Pierre Chatalein, Le Gardeur de Tilly, François Bissot de Vincennes et Claude Bazire. — *Griffe d'Audouard*.

(2) Conseiller au Conseil Souverain et lieutenant des troupes de la marine.

(3) De Repentigny, et d'Arpentigny, en 1693.

Marguerite, b 27 août 1686, à Montréal; m 25 nov. 1705, à Jean-Baptiste DE ST. OUNS. — Agathe, b 2 12 sept. 1688. — Marie-Josette, b 2 9 sept. 1693. — Marie-Madeleine, b 2 1694, religieuse-ursulino dite Ste. Agathe; s 25 fév. 1739, à Québec. — Marie-Catherine, b 2 17 sept. 1690. — Anne-Angélique, b 2 26 fév. et s 10 déc. 1692. — Jean-Baptiste-René, b 2 15 juin 1695. — Jeanne-Madeleine, b 2 31 janv. 1698.

IV.—LE GARDEUR, (1) MICHEL, [J.-BAPTISTE III. s 1^{er} mai 1701, à Montréal.

GAILLARD, Mario, [MATHIEU I. Michel, b...; m 19 janv. 1705, à Catherine DELPOË, à Varennes.

IV.—LE GARDEUR, (2) ALEX., [J.-BAPTISTE III. b 1666; s 22 juillet 1692, à Montréal, sur le lieu même du combat.

1692, (15 septembre) Repentigny. *

IV.—LE GARDEUR, (3) PAUL, [J.-BAPTISTE III. LE NEUF DE LA VALLIÈRE, Josette, [MICHEL II. Jean-Baptiste, b 4 12 août 1693. — Marguerite, b...; m 24 juillet 1713, à Henry HICHÉ, à Québec. *

— Antoinette-Gertrude, b 29 oct. 1698, à Montréal. *

— Marie-Anne, b 4 12 sept. 1699. — Jacques, b 2 24 oct. 1701; m 2 27 oct. 1738, à Marie-Josette GUILLEMIN.

1694, (19 septembre) Montréal. *

I.—LE GARDEUR, (4) RENÉ, [CHARLES II. DE ST. OUNS, Marie-Barbe, [PIERRE I. s 10 août 1705, dans l'église de Montréal.

Louis-I Hector, b 15 et s 27 sept. 1696. — Marie-René, b 2 5 oct. 1697; m 13 oct. 1717, à CHAUSSEGNOIS DE LERY, à Québec; s 2 4 dé — Marie-Louise, b 2 15 août 1695. — Deux A. ... b et s 18 août 1698. — Pierre-René, b 2 22 oct. 1699. — René, b 2 31 déc. 1700. — Marie-Elizabeth, b 2 29 janv. 1702, et s 22 juin 1702, à Varennes. — Barbe-Thérèse, b 2 et s 5 fév. 1703. — Marie-Louise, b 2 15 avril 1704. — Claude-Laurent, b 19 et s 23 août 1705.

1696, (3 janvier) Montréal. *

III.—LE GARDEUR, (5) CHARLES, [CHARLES II. MARGANE DE LA VALTRIE, Geneviève, [SÉRAPHIN I. s 30 nov. 1702.

1688, (8 novembre) Montréal. *

III.—LE GARDEUR, AUGUSTIN, (6) [CHARLES II. 1° VADRY, Marguerite, [JACQUES I. Marie, b 2 13 fév. 1691. — Antoine-Nicolas, b 2 26 janv. et s 17 mars 1693. — Marguerite, b 2 16 juin et s 24 nov. 1694.

(1) Sieur d'Alonceau (d'Alençon).

(2) Sieur de Montesson, lieutenant, tué par les Iroquois.

(3) Sieur de St. Pierre.

(4) De Beauvais, lieutenant.

(5) Sieur Delisle, lieutenant.

(6) De Courtemanche, lieutenant de la marine.

1697, (20 juillet) Lévis. °
 2° CHARETS, Charlotte, [ÉTIENNE I.
 veuve de Pierre Martel.
 Augustin, b 1^{er} déc. 1698, à Québec °; s ° 10
 juin 1699. — Marguerite, b ° 19 juillet 1700. —
 Louise-Charlotte, b ° 4 mars 1703. — Marie-Louise,
 b ° 19 déc. 1705. — Marie-Catherine, b ° 25 fév.
 1714; s 7 mars 1714, à Lorette. — Marie-Josette,
 b...; m ° 2 oct. 1728, à François FOUCHER.

LE GARDEUR DE CAUMONT, JOSEPH-AUGUSTIN,
 officier, était à Lachine en 1694.

IV. — LE GARDEUR, CHARLES, [JEAN-BAPT. III.
 Sieur DE CROIZILLE, enseigne. [JACQUES II.
 ROBINEAU, Marie-Anne,

I. — LÉGARE, GILLES.
 FONTAINE, Marguerite.
 Nicolas, b 1655; m 10 janv. 1690, à Anne Dupré,
 à Québec.

1690, (10 janvier) Québec.

II. — LÉGARE, NICOLAS, (1) [GILLES I.
 DUPRÉ, Anne, [ANTOINE I.
 Rose, b 8 avril 1707, au Château-Richer. ° —
 Marie, b ° 19 mars 1710; m à Raphaël GAGNON. —
 Jean, b...; 1° m ° 4 nov. 1721, à Angélique Cloutier;
 2° m 18 août 1732, à Thérèse ROUSSIN, à l'Ange
 Gardien. — Joseph, b 7 mars 1697, à Lévis. ° —
 Nicolas, b ° 26 juin 1699; m 24 avril 1726, à
 Marguerite BEAUDOIN, à Repentigny. — Anne, b °
 4 janv. 1702.

LE GASCON, — Voy. JONCEAU.

I. — LE GASCON, PIERRE, b 1643; s 11 déc.
 1703, à Montréal.

LE GAUT, — Variations et surnoms : LE GO —
 LE GAULT — DES LAURIERS.

1698, (18 novembre) Montréal. °

I. — LE GAUT DIR DESLAURIERS, NOEL, b 1674,
 soldat de Le Verrier, fils de Roch et de Marie
 Gallon, d'Ervillac, évêché de Cornouailles.
 BESNARD, Marie, [MATHURIN I.
 veuve de François Gloria.
 Pierre-Noël, b ° 8 déc. 1699; m 31 janv. 1724, à
 Angélique BRAULT, à Lachine. ° — Jean, b ° 24
 juillet 1701; s ° 19 mai 1727, à Marguerite MILOT.
 — Jean-Baptiste, b ° 13 sept. 1702. — Marie, b ° 1^{er}
 déc. 1703; m à Marin THIBU. — René, b ° 22 août
 1705. — Joseph, b ° 15 sept. 1706. — Charles, b ° 18
 janv. 1708. — Louis, b ° 21 août 1709. — Marie-
 Rosalie, b 23 mars et s ° 24 juillet 1717. — Marie-
 Anne, b ° 12 mai 1718.

LE GENDRE. — Variations et surnoms : GENDRE
 — BELAIR.

I. — LE GENDRE, PIERRE, b 1636, établi à La-
 valtrie.
 MORIN, Charlotte, b 1646.
 Geneviève, b 1669. — Pierre, b 1671.

(1) Il était à Sorel, en 1681.

1690, (2 avril) Beauport. °

I. — LEGENDRE. (1) ANTOINE, fils de Pierre et
 de Suzanne Graindorge, de La Rochelle.
 GUYON, Anne, (2) [FRANÇOIS II.
 Geneviève, b 4 janv. à Québec ° et s ° 26 juv.
 1691. — Antoine, b ° 20 nov. 1691. — Pierre, b ° 4
 sept. 1693. — Marie Josette, b ° 19 mai 1698.

I. — LEGERARD, PIERRE, b 1626, établi à Mont-
 réal.
 CRESPEAU, Jeanne, b 1628.

1644, (22 mai) Québec.

I. — LÉGER, CÉSAR, fils de Jean et de Marie Mes-
 sager, de Mornac, évêché de Xaintes; s...
 1° GADOIS, Roberte, fille de Pierre et de Louise
 Moger, d'Eprenay, au Perche; s...
 1647, (26 août) Québec.

2° BÉRAUD, Marguerite.

LEGER. — Surnoms : DE LA GRANGE — PARISIEN.

I. — LEGER DE LA GRANGE, JEAN, médecin, était
 à Champlain, en 1700.

LEGIER. — Voy. HAGUENIER.

1659, (25 novembre) Montréal. °

I. — LEGIER, ADRIEN, b 1631, fils de Louis et de
 Perotte La Caille; s ° 12 janv. 1661, tué à la
 Pointe Saint Charles.
 LOTHER, Catherine, b 1641. (3)
 Marie, b ° 30 oct. 1660; m ° 19 août 1674, à
 Claude CESIME.

LE GO, (4) NOEL. — Voy. LE GAUT.

I. — LE GOUES DE MERVILLE, CLAUDE-CHARLES,
 Chevalier, capitaine d'une compagnie de la
 marine, était aux Trois-Rivières, en 1687.

1694, (29 janvier) Québec.

I. — LE GOUES, LOUIS-JOSEPH, chevalier, sei-
 gneur de Goues, capitaine d'un détachement
 de troupes, b 1666, fils de Charles et de Catherine
 Bonne, de St. Gilles, évêché de Bayeux;
 s 9 déc. 1700, dans l'église de Batiscan.
 LE GARDEUR, Marguerite, (5) [CHARLES II.
 Catherine-Charlotte, b 14 nov. 1697, à Cham-
 plain; m 29 avril 1720, à Charles LE MOYNE, à
 St. Ours; s 12 sept. 1745, à Montréal. ° — Hector-
 Charles-Marie, b ° 25 mars 1696. — Claude-Fran-
 çois-Joseph, b ° 25 mars 1696.

1660.

I. — LE GRAND, NICOLAS, de St. Sulpice de
 Paris.
 NOEL, Française, native de Poitiers.

(1) Appelé aussi Gendre, de Béclair, sergent de M. Le Verrier.

(2) Elle épouse, le 14 juillet 1710, Jean Chevalier, à Québec.

(3) Elle épouse, le 8 août 1661, Mathurin Jousset, à Mont-
 réal.

(4) Il s'est marié sous ce nom.

(5) Elle épouse, le 29 juillet 1708, Pierre De St. Ours, à Ba-
 tiscan.

LE GRAND, ANTOINETTE, b... ; m 3 oct. 1689, à Nicolas PREUNIER.

LE GRAND, PIERRE.

MIGNERON, Marie. [JEAN I.
Jean-François, b 21 janv. 1685, à la Pointe-aux-Trembles de Québec ; s 3 mars 1703, à Montréal.

LE GRAPT. — Voy. GUERARD.

1677, (8 novembre) Montréal. ¹

I. — LE GRAS, JEAN, (1) marchand, b 1656, fils de George (maitre - boulangier) et de Rachel Labbé, de Froiderve, ville de Caen.

MAILLET, Marie-Geneviève, [PIERRE I.
s ¹ 10 avril 1703.

Marie-Anne, b ¹ 22 sept. 1678 ; m ¹ 12 déc. 1695, à Charles DELAUNAY. — Marie, b ¹ 9 avril 1684 ; m ¹ 6 mai 1700, à Girard BARSOLY. — Françoise, b ¹ 19 avril 1687 ; m ¹ 27 juillet 1704, à Jean-Baptiste NEVEU. — Louis, b 17 et s ¹ 22 juin 1690. — Marie-Thérèse, b ¹ 13 août 1691. — Jeanne, b ¹ 22 fév. 1694. — Marie-Anne, b ¹ 11 janv. 1695. — Daniel, b ¹ 16 fév. 1698. — Joseph, b ¹ 10 déc. 1699 ; s ¹ 12 janv. 1700. — Louise-Catherine, b ¹ 1^{er} déc. 1700. — Anonyme, b et s ¹ 16 déc. 1752.

1686, (7 octobre) Québec.

I. — LE GRAVERANT, RÉMI, tailleur, b 1656, fils de Nicolas et de Marie Baraut, de St. Jean, évêché de Paris ; s...

VIGOUREUX, Claude, b 1664, fille de Louis et de Claude de Bray, de St. Innocent de Paris ; s...

1686, (25 novembre) Québec. ³

I. — LE GRIS DIT LÉPINE, Adrien, b 1660, fils de Guillaume et de Marie Leclerc, de St. Nicolas du Chardonnet, évêché de Paris ; s ³ 27 mars 1733.

BRANCHE, Françoise, [RENÉ I.
s ³ 24 sept. 1738.

Marie-Françoise, b ³ 20 oct. et s ³ 29 nov. 1687. — Marie-Françoise, b ³ 2 janv. 1689 ; m ³ 21 nov. 1712, à Jacques LARAUD ; s ³ 25 oct. 1714. — Marguerite-Françoise, b ³ 21 mars 1691 ; m ³ 27 juin 1712, à Etienne GAUVREAU ; s ³ 14 janv. 1760. — Claude, b ³ 10 déc. 1693 ; m ³ 28 nov. 1717, à Marie-Josette MARTIN ; s ³ 7 oct. 1740. — Jeanne, b ³ 9 juin 1696 ; m ³ 21 fév. 1718, à François TOUPIN. — Madeleine, b ³ 6 oct. 1699 ; m ³ 5 avril 1728, à François LEVASSEUR ; s ³ 17 déc. 1763. — Marie-Anne, b ³ 6 oct. 1699 ; m ³ 11 sept. 1719, à Jean GUILOT. — Joseph, b ³ 20 mars 1703. — Louise-Catherine, b ³ 5 juillet 1705 ; m ³ 24 août 1733, à Michel PRIVÉ. — Marie-Angélique, b ³ 18 juin 1708 ; m ³ 10 janv. 1729, à Louis VALLIÈRE ; s ³ 12 juillet 1764.

1692, (7 janvier) Québec. ⁹

I. — LE GRIS, JEAN, frère du précédent.

1^o SÉBLOT, Geneviève, [JEAN II.
Marie-Geneviève, b 9 et s ⁹ 11 janv. 1693. — Marie-Anne, b ⁹ 12 sept. 1694 ; m ⁹ 22 juin 1716, à Pierre

DUVAL, s ⁹ 29 juillet 1747. — Pierre, b ⁹ 20 nov. 1696. — Marie-Geneviève, b ⁹ 19 mars 1699 ; m ⁹ 2 nov. 1721, à Joseph PAVAN ; s ⁹ 3 mars 1753. — Marie-Louise, b ⁹ 19 fév. 1701 ; m ⁹ 25 juin 1725, à François DE GUISE ; s ⁹ 11 janv. 1752. — Jean, b ⁹ 27 août 1702 ; s ⁹ 18 nov. 1737. — Adrien, b ⁹ 18 nov. 1703 ; s ⁹ 17 oct. 1711. — Marie-Geneviève, b ⁹ 2 fév. 1705 ; m ⁹ 10 nov. 1732, à Jacques PAMPALON ; s ⁹ 8 juillet 1752. — Marie-Françoise, b ⁹ 20 juin 1706 ; m ⁹ 5 nov. 1731, à Jean MARNET ; s ⁹ 19 oct. 1751. — Marie-Angélique, b ⁹ 16 oct. 1707 ; m ⁹ 28 août 1729, à Moysse MORIN. — Marguerite, b ⁹ 12 mai 1709 ; s ⁹ 27 oct. 1711. — Marie-Thérèse, b ⁹ 11 sept. 1710 ; m ⁹ 24 mai 1734, à François VALLIÈRE.

1711, (11 août) Québec. ⁹

2^o MORIN, Jeanne, [PIERRE II.
s ⁹ 26 nov. 1755.

Joseph, b 13 et s ⁹ 17 juillet 1712. — Marie-Jeanne, b ⁹ 5 août 1713 ; m ⁹ 20 mai 1754, à René TOUPIN. — Adrien, b ⁹ 16 oct. 1715 ; m ⁹ 14 oct. 1743, à Thérèse CHEVALIER. — Marie-Catherine, b ⁹ 11 mars 1718. — Marguerite, b 11 mars et s ⁹ 18 juin 1718. — Michel, b ⁹ 22 juin 1719. — Marie-Madeleine, b ⁹ 21 janv. 1722 ; m ⁹ 2 oct. 1747, à Etienne DUFRESNE. — Marie-Michelle, b ⁹ 29 sept. 1723 ; s ⁹ 5 janv. 1724. — Louise, b ⁹ 24 déc. 1724. — Charles, b 1726 ; m ⁹ 22 avril 1748, à Angélique CHAPEAU. — Marie-Félicité, b ⁹ 17 fév. 1728 ; m ⁹ 13 avril 1750, à Vincent VESINA. — Marie-Françoise, b ⁹ 18 mai 1730 ; m ⁹ 4 mai 1750, à Jean-Baptiste DUNET.

I. — LE GRIS DIT LÉPINE, CLAUDE, frère des précédents.

I. — LEGROS DIT LAVIOLETTE, ANTOINE.

AUBERY, Jacqueline, (1)
Nicolas, b 23 nov. 1678, à Lachine ? ; m à Marie-Charlotte TUPIN ; s ⁷ 26 déc. 1720. — Simon, b et s ⁷ 6 oct. 1677. — Marie-Anne, b ⁷ 23 juin 1681 ; m ⁷ 15 nov. 1700, à Jean Boisson. — Catherine, b ⁷ 18 nov. 1683 ; m ⁷ 26 nov. 1703, à Jean BISET. — Marie-Thérèse, b... ; m ⁷ 29 janv. 1685, à François LOUV. — Jean, b... ; m ⁷ 24 nov. 1700, à Marie BUET.

LEGROUX, était à Québec, en 1621.

I. — LEGUAY, LIÉNARDE ; s 30 nov. 1652, à Québec.

1670, (16 octobre) Québec. ⁹

I. — LE GUAY, JEAN, (2) fils d'André et d'Anne Hûe, de St. Gilles, de Caen, évêché de Bayeux.

Brière, Marie, (3) fille de François et de Louise Tranjan, de Ste. Melaine, de Pont-l'Évêque, évêché de Lizieux.

Aleris, b ⁹ 6 sept. 1671 ; m 26 janv. 1698, à Elizabeth DISY, à Champlain. — Rosalie, b ⁹ 4 avril

(1) Elle épouse, le 22 mars 1689, Guillaume De Noyon, à Lachine.

(2) La famille de Jean Guay et de Marie Brière, doit être retranchée de la page 236, et remplacée par celle-ci.

(3) Elle épouse, le 20 nov. 1678, Martin Guedon, à Québec.

(1) Interprète du Roy, était à Montréal, en 1703.

1673; 1^o m^o 28 juin 1694, à Silvain DUPLAIS; 2^o m^o 28 août 1703, à Julien LAQUEL. — *Marie*, b^o 23 déc. 1674; m^o 18 janv. 1695, à François Dunois. — *Catherine*, b^o 25 mai 1676. — *Jean-Baptiste*, b 24 juin 1678; s 5 août 1705, à Montréal. — *Marie-Angélique*, b^o 7 août 1679; s^o 18 août 1690, (idiot.) — *Angélique*, b...; m 16 oct. 1696, à Jean BOUTHER, à Lévis.

1685, (17 décembre) Montréal. ²

I. — LE GAY, JEAN-JÉRÔME, fils de Pierre et de Paule Le Bret, de St. Prime-l'honoré, évêché de Rouen.

Just, Madeleine, (1) b 1662, fille d'Hubert et de Madeleine Daumont, du Brèves, en Bourgogne.

Charles, b^o 28 sept. 1686; s^o 24 avril 1687. — *Marie-Madeleine*, b^o 6 oct. 1689, m à Thomas JONCATRE. — *Jean-Jérôme*, b^o 23 oct. 1690. — *Marie*, b^o 1^{er} juin 1692.

I. — LE GASILLIER, PHILIPPE, — Voy. GUSILIER.

1697, (9 septembre) Québec.

I. — LEHAYS, JEAN, fils de Thomas et de Catherine Willow, d'Irlande.

SCHOURDEN, (SWARTEN,) SOUARD, Marie-Madeleine, fille de Jean et d'Anne Ebal, de Salem, Nouvelle-Angleterre.

François, b 8 et s 1^o juin 1698, à Montréal. ⁵ — *Madeleine*, b^o 7 janv. 1701. — *Jeanne-Marguerite*, b^o 5 sept. 1702.

LEHAIT, PIERRE, s 3 oct. 1697, à Québec, homme de chambre de M. de Frontenac.

I. — LEHOLL, JACQUES, b 1632; s 13 nov. 1704, à Charlesbourg

LE HOUX. — Voy. DESCARIS — L'ENSEIGNE.

I. — LE HOUX, JEAN-JACQUES, b 1573; s 16 fév. 1680, à Québec. ⁴

JAHAN, Jeanne, b 1606; s^o 4^o 11 déc. 1682.

Jean, b 1631; m^o 4^o 7 oct. 1659, à Elizabeth DRUGNON; s 4 avril 1698, à Ste. Famille. — *Joseph*, b...; m à Madeleine LEFEBVRE. — *Françoise*, b...; m à Robert PARÉ; s 9 avril 1685, à Ste. Anne.

1659, (7 octobre) Québec. ³

II. — LE HOUX, JEAN, [JACQUES I. s 4 avril 1698, à Ste. Famille. ¹ DRUGNON, Elizabeth, b 1636.

Marie, b 16 juin 1662, au Château-Richer ⁴; m à Simon MANS; s^o 28 août 1705. — *Marie-Marguerite*, b^o 4^o 30 oct. 1663; 1^o m^o 19 sept. 1680, à Joseph RENAUD; 2^o m^o 7 janv. 1699, à Pierre SALLIER. — *Elizabeth*, b^o 12 oct. 1665, m^o 26 oct. 1682, à Jean BLODEAU; s^o 10 août 1683. — *Catherine*, b^o 11 oct. 1667; m^o 18 avril 1695, à Gervais GUYON. — *Marie-Madeleine*, b^o 15 sept. 1669; m^o 26 avril 1688, à Claude GUYON; s^o 20 août 1699. — *Jean*, b^o 1^o 6 nov. 1671; m^o 22 nov. 1701, à

(1) Elle épouse, le 19 avril 1697, Pierre You, sieur de la Découverte, à Montréal.

Jeanne GENDER. — *Hypolyte*, b^o 11 mars 1674; m^o 1^{er} juin 1699, à Jeanne DROUIN. — *Joseph*, b...; m 1702, à Madeleine LEFEBVRE.

1609, (1^{er} juin) Ste. Famille. ²

III. — LE HOUX, HYPOLITE, [JEAN II. DROUIN, Jeanne, [NICOLAS II. *Catherine*, b^o 21 et s^o 25 juin 1700. — *Paul*, b^o 23 et s^o 24 mai 1701. — *Joseph*, b^o 20 mai 1702. — *Marie-Anne*, b^o 15 juillet 1704.

1699, (15 décembre) Montréal. ²

I. — LE HOUX DIT LALIBERTÉ, NICOLAS, soldat de Louvigny, b 1674, fils de Jean et de Marie Bourdon, de Chersonville, évêché de Rouen.

DARDENNE, Marguerite, [RENÉ II. b 1683.

Marie-Anne, b^o 25 mars et s^o 26 mai 1703. — *Joseph*, b...; m 13 mars 1740, à Agathe RICHARD, à St. François, Ile-Jésus.

1692, (7 juillet) St. François, I. O. ¹

I. — LE JAMBLE, PIERRE, fils de Jean et de Françoise Hebert, de N.-D. de Fredral, évêché de Bayeux.

ARCULAR, Marie, veuve de Claude Lefebvre.

Jacques, b^o 21 avril 1693.

I. — LE JANVRE, JEAN, b 1621, était à Bellechasse, en 1681.

LE JARDINIER. — Voy. VOYER.

1662, (20 décembre) Château-Richer. ⁷

I. — LELAT, PIERRE, b 1636, de N.-D. de Cogne, évêché de Rouen; s 24 avril 1705, à Lachine. ⁵ CHEPEL, Françoise, b 1645, de Ste. Marguerite, évêché de La Rochelle; s^o 13 janv. 1695.

Anne, b^o 19 nov. et s^o 1^{er} déc. 1663. — *Jean*, b^o 15 mars 1665. — *Pierre*, b 4 sept. 1667, à Ste. Famille; m 19 avril 1694, à Anne GOURDON; s^o 23 oct. 1704. — *Marie*, b^o 3 juillet 1666; 1^o m 1681, à Jean Le COMTE; 2^o m^o 31 janv. 1765, à Léon GIRARD.

1694, (19 avril) Lachine. ⁶

II. — LELAT, PIERRE, [PIERRE I. s^o 23 oct. 1704.

GOURDON, Anne, [JEAN I. *Françoise*, b 10 août 1696, à Montréal. — *Jean-Baptiste*, b^o 11 janv. 1698. — *Joseph*, b^o 28 fév. 1700. — *François*, b^o 10 mars 1702.

1676, (31 octobre) Lachine.

I. — LELIÈVRE, MATHURIN, b 1646; s^o 28 déc. 1683, hydropique.

JASSELIN, Marguerite, (1) [JEAN I. *Marie*, b 1677.

I. — LELIONNAIS, ETIENNE, b 1618; s 21 nov. 1688, à Québec; noyé. — Voy. RAGEOT.

(1) Elle épouse, le 8 janvier 1684, Nicolas Lemoyne, à Lachine.

I. — LE LOUP, PIERRE, soldat de St. Ours, b 1660, d'Ursine, évêché de Paris; s 11 juillet 1687, aux Trois-Rivières.

LELOUTRE. — Voy. BERTHELOT.

1659, (26 janvier) Québec

I. — LE LOUTRE DIT BERTHELOT, André, b 1633, fils d'André et de Rachel Berthelot, de Honfleur, de Ste. Catherine, évêché de Lizieux, en Normandie; s 3 nov. 1687, à Ste. Anne ⁷ GASNIER, Marie, (1) [LOUIS II. s⁷ 19 nov. 1717.

Marie-Madeleine, b 24 mai 1662, au Château-Richer⁶; 1^o m⁷ 9 janv. 1685, à Joseph PARÉ; 2^o m⁷ 5 nov. 1725, à Noël LESSARD. — Nicolas, b⁸ 15 sept. 1664; s⁷ 11 déc. 1682. — André, b⁸ 10 fév. 1667; m⁷ 18 fév. 1692, à Madeleine MERCIER. — Jean, b⁸ 24 août 1669; s⁷ 7 janv. 1670.

I. — LE MAGNAN, JEAN, charpentier, b 1636; s 19 août 1691, tué par les Iroquois, à Sorel. ⁷ BOGON, Perette, b 1625. Catherine, b...; m à Charles VANET; s⁷ 15 fév. 1694.

LEMAITRE. — Variations et surnoms: LEMAITRE — LAMORILLE — LE PICARD — DE LONGÉE — DE LOTHVILLE.

I. — LEMAISTRE, DENISE, b 1636, à Paris, fille de Denis et de Catherine Dehorme; 1^o m 26 janv. 1660, à Pierre PERAS, à Montréal; 2^o m 9 oct. 1684, à François CAHEL; s 30 oct. 1691, tuée et massacrée par les Iroquois, à la Côte St. Laurent, le 19 oct. 1691.

I. — LEMAISTRE, EARTHÉLEMY, b 1636; s 17 fév. 1681, noyé, à Montréal.

1654, (6 mai) Trois-Rivières. ⁸

I. — LEMAISTRE-LAMORILLE DIT LE PICARD, François, b 1631, en Picardie; s⁸ 14 janv. 1666.

RIGAUD, Judith, (1) fille d'Elie et de Marie — de St. Jean d'Angély.

Pierre, b⁸ 2 fév. 1655; m⁸ 8 janv. 1682, à Marie-Anne CHENAYE; s⁸ 13 août 1711. — François, b⁸ 9 fév. 1656; m⁸ 7 janv. 1683, à Marguerite POULAIN; s 14 mai 1703, à Montréal. ⁹ — Marie-Louise, b⁸ 29 juillet 1657; m à Jacques PASSARD. — Noël, b⁸ 24 déc. 1658. — Marguerite, b⁸ 16 fév. 1660; m 1676, à Christophe GERBAUT. — Jean, b⁸ 24 oct. 1661; m⁸ 22 nov. 1696, à Catherine GODFROY. — Marguerite, b⁸ 23 janv. 1664; m 1694, à Robert LAISNÉ. — Charles, b...; m⁸ 11 oct. 1689, à Madeleine CREVIER.

I. — LE MAITRE, LAMORILLE, ANTOINE, frère du précédent.

(1) Elle épouse, le 30 juillet 1690, Jacques Abelin, à Ste. Anne.

(2) Elle épouse, le 26 janvier 1667, Jean Terrien, aux Trois-Rivières.

1660, (9 février) Québec. ⁹

I. — LEMAITRE, PASCHAL, b 1621, fils de René et Pasquette Edet, du Maine.

DUVAL, Louise, (1) [JEAN I. Geneviève, b⁹ 23 fév. 1661; 1^o m⁹ 24 oct. 1678, à Pierre LAIZEAU; 2^o m⁹ 21 juin 1706, à Jean DE BOIS. — Marie-Ursule, b⁹ 13 sept. 1672; 1^o m⁹ 24 oct. 1678, à Jean DUVAL; 2^o m 29 juin 1692, à Toussaint RAYMOND, à Laprairie. — Jean, b⁹ 18 mai 1624. — Pierre, b 30 mars et s⁹ 4 sept. 1667. — Louise, b⁹ 20 fév. 1669.

1681, (8 mai) Québec. ⁴

I. — LE MAITRE, DENIS, tailleur, b 1617, fils d'Anne L'esjardins, de St. Eustache de Paris. LE BARBIER, Marie, b 1619, veuve de Nicolas Marsolet; s⁴ 21 fév. 1688.

1682, (8 janvier) Trois-Rivières. ¹

II. — LE MAISTRE, LAMORILLE, PIERRE, [FRS. I. s¹ 13 août 1711.

CHENAYE, Marie-Anne, [BERTRAND I. s¹ 10 juillet 1733.

Marie-Anne, b¹ 13 déc. 1682; s¹ 4 déc. 1700, — Pierre, b¹ 17 oct. 1684; m¹ 22 juillet 1728, à Marie-Anne DUCLOS. — Marguerite, b¹ 30 mai 1686; m¹ 18 nov. 1720, à Louis GODFROY. — Louis, b¹ 6 janv. 1689; m¹ 7 janv. 1717, à Claire DUGUAY. — Marie-Madeleine, b¹ 1^{er} fév. 1691; m¹ 30 sept. 1726, à Jean-Baptiste GODFROY; s¹ 26 mai 1731. — Marie-Louise, b¹ 19 août 1695; m¹ 8 nov. 1722, à Jacques DUGUAY. — Marie-Françoise, b¹ 5 oct. 1697; m¹ 29 mars 1717, à Charles FAFARD. — Marie-Charlotte, b¹ 3 fév. 1700; m¹ 30 juin 1724, à Joseph CREVIER. — Marie-Jeanne, b...; m¹ 9 janv. 1713, à François FAFARD. — Marie-Ezupère, b¹ 7 mai 1702; sœur dite St. Félix, Congrégation N.-D.; s 17 mai 1731, à Montréal. — Marie-Anne, b¹ 17 avril 1708.

1683, (7 janvier) Trois-Rivières. ¹

II. — LE MAISTRE, (2) FRANÇOIS, [FRANÇOIS I. s 14 mai 1703, à Montréal. ³

POULAIN, Marguerite, [MAURICE I. s 26 déc. 1730, à Québec. ⁶

Françoise-Périnne, b¹ 9 août 1684; s¹ 2 sept. 1686. — François, b 1685; m⁶ 14 fév. 1722, à Olive-Pélagie ANGUEN. — Louis, b 30 juillet et s¹ 16 sept. 1687. — Françoise, b⁶ 26 août 1688; m⁸ 4 août 1704, à Jean-Jacques LE BÉ. — Marie, b⁸ 5 nov. 1689. — Jean-François, b 7 janv. et s⁸ 5 juillet 1691. — Marguerite-Charlotte, b⁸ 19 août 1692; m⁶ 27 déc. 1743, à Nicolas AUBIN-DELSLE. — Jeanne-Thérèse, b 10 et s⁸ 17 août 1693. — Paul, b⁸ 1^{er} oct. 1694. — Marie, b⁸ 2 nov. 1695; s⁸ 11 mars 1703. — Marie-Madeleine, b⁸ 12 déc. 1696; s⁸ 10 avril 1703. — Etienne, b⁸ 1^{er} mai 1698; s⁸ 16 avril 1703. — Maurice, b 2 et s⁸ 31 oct. 1701. — Antoine, (posthume) b⁸ 6 juin 1703; m⁸ 2 mai 1724, à Marie-Françoise LEFEBVRE.

(1) Elle épouse, le 17 fév. 1691, Pierre Juneau, à Montréal.

(2) Lamorille.

1639. (11 octobre) Montréal. 2

II. — LEMAITRE, CHARLES, [FRANÇOIS I. CHEVIER DE BELLEVERVE, Madeleine, [NICOLAS II. Jacques, b 2 19 oct. et s 2 7 nov. 1690. — Marie-Françoise, b 2 22 sept. 1691; m 9 fév. 1711, à Charles PAILLIER, aux Trois-Rivières. 4 — Charles, b 2 8 juin 1694. — Etienne-Charles, b 2 5 nov. 1695. — Catherine, b 2 27 juillet 1697; m à François LEFEBVRE; s 30 juin 1721, à Batiscan. — Michel, b 4 2 juillet 1701. — Jean-Baptiste, b 2 5 mai 1704, à l'Île Dupas. — François, b 4 22 sept. 1705. — Marie-Josette, b 4 13 janv. 1707. — Marie-Anne-Aleris, b 4 27 juillet 1712.

1606. (22 novembre) Montréal. 1

II. — LEMAISTRE DE LONGÉE, JEAN, [FRANÇOIS I. s 14 avril 1710, aux Trois-Rivières. 2 GODFRAY, Catherine, [JOSEPH II. Marie-Madeleine, b 29 déc. 1708, à l'Île Dupas. — Anonyme, b 1 et s 1 14 janv. 1698. — Catherine, b 1 27 mai et s 1 9 juin 1699. — Marguerite, b 1 7 mai 1700; m à Charles GAILLARD; s 4 janv. 1722, à Québec. — Maurice, b 1 2 mars 1702. — Judith, b 1 23 juin 1703. — Catherine, b 2 5 mars 1705. — Marie-Josette, b 2 26 mai 1706. — Catherine-Michelle, b 2 16 oct. 1707; s 2 30 mai 1715. — Marie-Madeleine, b 2 28 déc. 1708. — Jean, b 2 10 nov. 1710.

1601. (19 novembre) Montréal. 3

I. — LE MARCHAND DE LIGNERY, CONSTANT, lieutenant, fils de Joseph et de Marguerite Du-Sillar. ROUBTEL, Anne, [CLAUDE I. Joseph, b 3 12 et s 3 13 août 1693. — Louis-Joseph, b 3 3 août 1695. — Charles, b 3 7 janv. 1696. — Pierre, b 3 25 sept. 1698. — Constant-Christophe, b 3 29 avril 1700. — Jacques, b 3 30 déc. 1701. — Marie-Françoise, b 3 27 août 1703.

1654. (13 octobre) Montréal. 1

I. — LEMARCHÉ DIT LAROCHE, JEAN, menuisier, fils de Jean et de Marie Blondeau, de St. Laurent, de Paris; s... HUREAU, (1) Catherine, b 1640, fille de Jean et de Guillaume La Roussière, de la Flèche; s 1 20 oct. 1680. Marguerite, b 1 14 oct. 1655; s 1 2 sept. 1656. — Marguerite, b 1 30 sept. 1657; m 26 nov. 1669, à Mathurin VILLENEUVE, à Québec 2; s 9 avril 1711, à Charlesbourg. 2 — Jean, b 1 17 sept. 1660; s 1 25 mai 1663. — Marie-Anne, b 2 24 oct. 1662; m 3 22 nov. 1695, à André ALARD. — Marie-Charlotte, b 2 4 nov. 1670; s 2 17 fév. 1674. — Jean-Baptiste, b 2 7 mai 1673. — Catherine, b 2 2 mai 1675; m 2 26 sept. 1695, à Nicolas DAUTOUR. — Marie-Madeleine, b 2 17 oct. 1677.

1644.

I. — LEMARIÉ, DENIS. BIENVENU, Madeleine. Jeanne, b 1645; m 29 oct. 1670, à François VOISINE, au Château-Richer; s 28 avril 1684, à l'Ange-Gardien.

(1) Au contrat de mariage elle est appelée TRÈLE. — Greffe de Basset, le 27 sept. 1664.

1653.

I. — LEMARIÉ, JACQUES, fermier de la redoute de M. De la Durantaye, b 1628; s 7 mai 1708, à St. Augustin. 5 MORIN, Marie, b 1629; s 18 oct. 1702, à Ste. Foye. 6 Michel, b 1654; m 27 fév. 1680, à Françoise BUIÈRE, à la Pointe-aux-Trembles de Québec. 7 — Thomas, b 3 mai 1661, à Québec 8; 1° m à Louise SÉDILOT; 2° m 6 juillet 1700, à Jeanne LABADIE. — Charles, b 3 8 déc. 1662; m à Marie-Françoise SÉDILOT; s 3 juin 1711. — Jacques, b 3 29 sept. 1664; s 7 10 déc. 1687. — Marie-Madeleine, b 3 4 sept. 1667; m 3 12 fév. 1668. — Jean, b 3 16 mars 1669; s 7 18 nov. 1687. — Elizabeth, b 3 31 mars 1671; 1° m 7 23 nov. 1688, à Denis BRIÈRE; 2° m à Jacques AMELOT; 3° m 3 19 janv. 1733, à Guillaume FAYVEAU; s 3 13 mars 1751. — Antoine, b...; 1° m 3 12 oct. 1699, à Jeanne DONÉ; 2° m à Thérèse TISON.

1680. (27 février) P^{te}-aux-Trembles, Q. 5

II. — LEMARIÉ, MICHEL, [JACQUES I. BRIÈRE, Françoise, [DENIS I. Michel, b 3 13 sept. 1682; m 24 nov. 1715, à Madeleine PILOTE, à Ste. Foye. — Jacques, b 3 8 nov. 1684. — Marie-Elizabeth, b 3 3 nov. 1686. — Anonyme, b et s 3 13 janv. 1692. — Jean, b 3 15 fév. 1695, à St. Nicolas 4; m 13 sept. 1725, à Jeanne TAREADX, à Québec. 5 — Marie-Charlotte, b...; m 5 3 mai 1715, à Jean DESCHEVERY. — Joseph, b 4 11 sept. 1697; m 5 16 sept. 1729, à Agnès DUMETS. — Marie-Françoise, b 4 17 nov. 1699; m 5 11 mai 1727, à Denis GAGNON. — Marie-Marguerite, b 4 5 mars 1702; m 5 6 juin 1728, à Antoine RÉMILLARD.

1685. (27 mars.) (1)

II. — LEMARIÉ, THOMAS, [JACQUES I. 1° SÉDILOT, Louise, [ÉTIENNE II. s 3 fév. 1700, à Ste. Foye. 7 Marie-Madeleine, b...; m 10 fév. 1722, à Germain PASQUET, à Québec. 6 — Jacques, b 26 juillet 1689, à la Pointe-aux-Trembles de Québec. — Jean, b et s 7 14 janv. 1703. — Joseph, b 1694; s 7 20 oct. 1714. — Anne, b 1696; s 7 2 fév. 1703. — François, b 1697; s 7 2 fév. 1703. — Louis, b août et s 7 oct. 1698. — Marie-Louise, b 7 24 sept. 1699.

1700. (6 juillet) Ste. Foye. 5

2° LABADIE, Jeanne, veuve de Nicolas Sylvestre. Marie-Thérèse, b 10 déc. 1713, à Québec 7; m 23 oct. 1730, à Pierre LÉPONTÉ, à Lachenay. — Pierre, b 5 29 juin 1700. — Thomas, b 5 22 déc. 1702; s 5 29 janv. 1703. — Marie-Charlotte, b 5 19 avril 1704. — Marie-Elizabeth, b 5 26 janv. 1706. — Marie-Jeanne, b 5 21 janv. 1708; s 7 3 nov. 1713. — Joseph, b 5 8 oct. 1709. — François, b 5 9 oct. 1711; s 7 16 oct. 1714. — Florian, b 7 7 sept. 1716.

1685. (27 mars) Québec.

II. — LEMARIÉ, CHARLES, [JACQUES I. s 3 juin 1711, à Ste. Foye. 2 SÉDILOT, Marie-Françoise, [ÉTIENNE II. s 3 fév. 1743.

(1) Date du contrat. (Greffe de Duquet.)

Charles, b 29 déc. 1686, à la Pointe-aux-Trembles de Québec ; s 30 juin 1688. — *Antoine*, b 4 16 sept. 1688. — *Marie-Françoise*, b 4 30 août 1691 ; m 4 10 oct. 1723, à Romain ROBITAILLE. — *Antoine*, b 1696 ; m 20 oct. 1722, à Louise-Marguerite Dubocq, à St. Augustin ; s 24 déc. 1771. — *Marie-Madeleine*, b... ; m 16 nov. 1722, à André ARNOUL. — *Marie-Louise*, b 2 14 oct. 1699 ; m 2 16 avril 1723, à Charles DROLET. — *Charles-Amador*, b 2 16 janv. 1702 ; m 27 juin 1726, à Madeleine BELLEAU, au Cap St. Ignace ; s 2 15 juin 1767. — *Jean-Baptiste*, b 2 4 mars 1704 ; s 2 3 oct. 1714. — *Blaise*, b 2 4 juin 1706 ; m 2 10 fév. 1735, à Marie MAUFET. — *Marie-Marguerite*, b 2 29 mai 1708 ; m 20 avril 1733, à Guillaume Provost.

1699, (12 octobre) St. Augustin. 2

II. — LEMARIÉ, ANTOINE, [JACQUES I.
1^o DONÉ, Jeanne, [LOUIS I.
s 2 3 août 1700.
Jeanne-Angélique, b 2 2 août 1700.
2^o TIXON, Thérèse. [EMARD I.
Pierre, b 2 12 janv. 1704. — *Marguerite*, b 2 15
avril 1705. — *Marie-Thérèse*, b 2 25 déc. 1706. —
Madeleine, b 2 3 oct. 1708. — *Marie-Charlotte*, b 2
17 juillet 1710.

LE MARQUIS. — Voy. DUPUYAU.

1673, (18 septembre) Québec. 2

I. — LE MARQUIS, CHARLES, bourgeois, b 1651,
fils de Charles et de Jeanne Bignon, de Mor-
tagne-Poitou, évêché de La Rochelle ; s 2 22
déc. 1700.

1^o BAUGRAN, Marguerite, veuve de Sébastien
Cousin, de St. Gervais, de Paris.
Madeleine, b 2 7 janv. 1675 ; m 2 13 juillet
1693, à François CHATEAUNEUF. — *François*, b 2 21
avril 1677. — *Charles-Michel*, b 2 11 oct. 1678. —
Jean-François, b 2 27 et s 2 30 juin 1680. — *Jean-
Charles*, b 2 16 et s 2 28 juin 1699.

1698, (7 janvier) Ste. Anne.

2^o GIGUÈRE, Agnès, (1) [ROBERT I.
François, b 2 23 mai 1700 ; m à Marie-Anne
BOUCHER.

LEMAY. — Variation : LEMÉE.

1659, (15 juin) Trois-Rivières.

I. — LEMAY, MICHEL, b 1630, fils de François et
de Marie Gaschet, de Chesnehutte, évêché
d'Angers.

DUTOIT, (2) Marie-Michelle, b 1640, fille de
Pierre et de Jeanne Peirin, évêché de La Ro-
chelle.

Michel, b 1660 ; m 22 avril 1686, à Catherine
JOBIN, à Champlain. — *Joseph*, b 1663 ; m à Marie-
Agnès GAUDRY. — *Marie*, b 1665. — *Ignace*, b
1667 ; m 24 nov. 1687, à Anne GÉRARD, à Char-
lesbourg. — *Noël*, b 1668. — *Charles*, b 1669 ;

(1) Elle épouse, le 10 oct. 1701, Joseph Blondeau, à Qué-
bec.

(2) Oueville et Ouilmet. — Elle épouse, le 5 nov. 1685,
Louis Montenu, à Lotbinière.

m 26 mai 1691, à Louise HOUBE, à la Pointe-aux-
Trembles de Québec. — *Jean*, b 1670. — *Pierre*,
b 1671 ; m 7 fév. 1695, à Anne GERMAINE,
au Cap Santé. — *Marie*, b 1672. — *Jean*, b 1673.
— *François-Xavier*, b 1674. — *Antoinette*, b 1675.
— *Madeleine*, b 1677 ; m 1695, à Claude HOUBE.
— *Antoinette*, (1) b 8 mars 1680, aux Grondines.

1679, (7 août) Montréal. 9

I. — LE MAY, PIERRE, soldat, fils de Léonard et
de Marguerite Meny, de Salan, évêché de
Limoges.

L'HOMME, Marie, (2) [MICHEL I.
François-Marie, b 9 29 juillet 1680.

1680, (22 avril) Champlain.

II. — LEMAY, MICHEL, b 1660. [MICHEL I.
JOBIN, Catherine, [CHARLES I.
Jean-Baptiste, b... ; m 26 nov. 1731, à Gene-
viève RIVARD, à Batiscan. 9 — *Michel*, b 21 nov.
1689, au Cap-Santé. — *Antoine*, b 9 19 janv. 1703.

1687, (24 novembre) Charlesbourg.

II. — LEMAY, IGNACE, [MICHEL I.
GIRARD, Anne, [JOACHIM I.
Ignace, b 21 nov. 1689, au Cap-Santé. — *Marie-
Madeleine*, b 1^{er} juillet 1692, à la Pointe-aux-
Trembles de Québec.

1691, (26 mai) Pointe-aux-Trembles, (Q.) 9

II. — LEMAY, CHARLES, [MICHEL I.
HOUBE, Louise, [LOUIS I.
Charles, b 9 30 juin 1692. — *Simon*, b... ; m 14
août 1719, à Marie-Anne RICHER, à Ste. Anne de
la Pérade. — *Louis*, b...

1695, (7 février) Cap-Santé.

II. — LEMAY, PIERRE. [MICHEL I.
GERMAINE, Anne, [ROBERT I.

II. — LEMAY, JOSEPH, [MICHEL I.
fermier de la veuve Antoine Trudel, en 1703,
à Montréal. 9

GAUDRY, Marie-Agnès-Madeleine, [NICOLAS I.
Jacques, b 9 4 juin 1702. — *Marie*, b... ; m 16
nov. 1722, à Charles CHAPUT, à Varennes. — *Marie-
Josette*, b 9 12 août 1703 ; m à Basile BÉLANGER. —
Ignace, b... ; 1^o m à Anne LORRE ; 2^o m 29 fév. 1740,
à Madeleine BARBEAU, à St. François, Ile-Jésus. —
Charles, b 11 juillet 1692, à la Pointe-aux-Trem-
bles de Québec. — *Marie-Jeanne*, b 18 nov. 1696,
à St. Augustin.

1677, (28 janvier) Québec. 9

I. — LE MEILLEUR, JACQUES, b 1636, fils de
Jacques et de Catherine Boulanger, de St.
Gervais, évêché de Rouen ; s...

VALADE, Marie, b 1641, veuve de Michel L'HOM-
me ; s 5 mars 1724.
Marguerite, b et s 9 janv. 1678. — *Jean*, b 9 29
déc. 1678 ; 1^o m 12 juillet 1706, à Marie LEBLANC,
à Charlesbourg ; 2^o m 2 à Elizabeth VERRET.

(1) Premier acte enregistré aux Grondines.

(2) Elle épouse, le 18 nov. 1680, Nicolas Ozan, à Lachine.

1658, (4 mars) Québec.

I. — JEMELIN DIT TOURANGEAU, JEAN, menuisier, b 1632, fils de Noël et de Françoise Mélaïne, de Chartres, en Beauce.

BRASSARD, Marguerite, [ANTOINE I. Louise-Marie, b⁷ 15 déc. 1661; m⁷ 16 nov. 1676, à André DE CHAUME. — Louis, b⁷ 22 mars 1664; m à Anne DELAUNAY. — Jean-François, b⁷ 15 oct. 1665; m⁷ 26 déc. 1689, à Marguerite LAUZET. — Anonyme, b et s⁷ 13 janv. 1670. — Marie-Angélique, b⁷ 23 mai 1668; m 16 oct. 1685, à Nicolas GOUBOUT, à St. Laurent, I. O.^o — Jean, b⁷ 12 fév. 1671; s 6 nov. 1703, à la Rivière-Ouelle. — Jeanne, b⁷ 24 déc. 1673; m⁷ 6 avril 1690, à Thomas MOORE. — Pierre, b⁷ 18 janv. 1679. — Marguerite, b⁶ 3 janv. 1681. — Guillaume, b⁷ 16 oct. 1683: 1^o m⁷ 29 juillet 1715, à Geneviève VOYER; 2^o m⁷ 29 juin 1720, à Louise-Catherine COSANCE. — Marie-Madeleine, b⁶ 26 juin 1686; m à Charles JOLIET; s 3 mai 1762, à St. François du Lac. — Françoise, b⁶ 18 déc. 1688.

II. — LEMELIN, LOUIS. [JEAN I. DELAUNAY, Marie-Anne, [CLAUDE I. Laurent, b ...; m 18 avril 1735, à Marie-Josette DOYON.

1680, (26 décembre) Québec.

II. — LEMELIN, JEAN-FRANÇOIS, [JEAN I. LAUZET, Marguerite, (1) [JEAN I. Marguerite-Angélique, b² 27 déc. 1689. — Jean, b et s² 26 fév. 1691. — Jean, b² 28 mai 1693.

LEMENU. — Voy. MENEUX.

1686, (30 novembre) Boucherville.

I. — LEMER, CLAUDE-LOUIS, b 1658, fils de Louis et de Marguerite Bardela, d'Auxerre. CHARON, Marie-Charlotte, (2) [PIERRE I.

I. — LE MERCIER, (Chevalier de Beurepos) OLIVIER, lieutenant de la Chassaigne, était à Lachine, en 1689. Il signait "Le Chevalier de Beurepos."

L'ÉMERISE. — Voy. LEFEBVRE.

I. — LE MERLE D'AUPRÉ DE HAUTPRÉ, MARGUERITE, fille de Laurent et de Gérard Bésiote; m 8 fév. 1672, à Laurent BORY, sieur DE GRAMMAISON, à Montréal.

1683, (2 juin) St. Laurent, I. O.

I. — LE MERLE, RENÉ, b 1646, fils de Jacques et d'Antoinette Etienne, d'Edan, évêché d'Angoulesme; s 19 nov. 1716, à Ste. Anne de la Pérade.

1^o ABRAHAM, Marguerite, b 1646. Jean, b 1668; m à Marie HUDDE. — Denis, b 1672. — Catherine, b 1675.

(1) Elle épouse, le 12 août 1714, Pierre Chamard, à Québec.

(2) Elle épouse, en 1700, Raymond Vegard.

2^o SALOIS, Anne-Antoinette, [CLAUDE I. Claude, b² 3 mars 1684; m à Agnès CORNEAU. — Jean-Baptiste, b² 8 août et s² 20 oct. 1685. — Pierre, b² 5 janv. et s² 12 fév. 1687. — Mathurin, b² 5 juin et s² 5 sept. 1688. — Elisabeth, b...; m 7 août 1713, à Michel LEMIRE, à Lorette.

II. — LE MERLE, JEAN, [RENÉ I. HUDDE, Marie, [JACQUES I. Pierre, b 13 fév. 1689, à Batiscan, 1^o — Charles, b² 22 mai 1691; m à Marie-Anne AURÉE; s 4 avril 1750, au Cap de la Madeleine. — Marie-Madeleine, b² 12 oct. 1695. — Marie-Madeleine, b 1^{er} sept. 1697, à Ste. Anne de la Pérade. 2^o — Jean, b² 14 mai 1699; 1^o m à Marie MEUNIER; 2^o m 28 fév. 1713, à Angélique LIMOUSIN, à Champlain. — Marie-Françoise, b² 3 déc. 1702. — Louis, b² 29 nov. 1704; m à Marie-Anne La-grave. — Jean, né 15 mai 1694, et b² 8 mar 1707.

III. — LE MERLE DIT SEMIOT, JEAN, [JEAN II. 1^o MEUNIER, Marie. Marie-Josette, b 30 août 1708, à Ste. Anne de la Pérade. 2^o

1713, (28 février) Champlain.

2^o LIMOUSIN, Angélique, [HILAIRE I. Jean-Baptiste, b² 23 juillet 1715. — Louis-Joseph, b² 22 oct. 1717.

I. — LE METTEYER, (1) JEAN; s 10 sept. 1690, à Lachine.

1647, (20 septembre) Québec.

I. — LEMIEUX, PIERRE, b 1620, fils de Pierre et de Martine Evan, de St. Michel de Rouen. BÉRARD, Marie-Marguerite, b 1627, fille de Denys et de Marie Michel, de Chartres. Guillaume, b² 21 nov. 1648; m² 15 déc. 1669, à Isabelle LANGLOIS. — Pierre, b² 24 avril 1650. — Louis, b² 6 fév. 1652. — Marie, b² 14 fév. 1654; s² 8 juin 1658, tué, d'un coup de fusil, par accident. — Jeanne, b² 20 mars 1656. — Marie-Françoise, b² 23 juin 1658. — Thomas, b² 30 août 1660.

1658, (3 septembre) Québec.

I. — LEMIEUX, GABRIEL, tonnelier, b 1626, fils de Louis et de Marie Lugan, de St. Michel, de Rouen.

1^o LEBŒUF, Marguerite, b 1640, fille de Guillaume et de Marguerite Milot, de Troye, en Champagne.

Nicolas, b² 20 août 1659; s avant 1666. — Gabriel, b² 5 sept. 1663; m 5 déc. 1690, à Jeanne Ronidou, à Laprairie. — Marguerite, b² 21 janv. 1666; s² 8 janv. 1667. — Hélène, b 1661; 1^o m² 16 oct. 1679, à René PASQUIER; 2^o m² 23 nov. 1705, à ROBERT FOUCHET; s² 19 nov. 1746. — Madeleine, b 1664; m² 2 mars 1688, à Pierre MARTIN; s² 4 sept. 1734.

(1) Sieur Des Marets, capitaine réformé, commandant le fort de Châteauguay, tué le 9 sept. 1690, par les Iroquois, près le moulin de Châteauguay.

1671, (26 novembre) Québec. ³

² BEAUREGARD, Marthe, b 1643, fille de Jean et de Marie ———, de St. Patrice, de Rouen; s 22 oct. 1728, à Lévis. ²
Louis, b ³ 1^{er} sept. 1672; m ² 4 mai 1700, à Marie CAMÉ—*Michel*, b ³ 31 oct. 1673; m ² 8 nov. 1700, à Marguerite SAMSON; s ² 17 avril 1750. — *Marie-Marthe*, b ³ 15 avril 1675; m ³ 5 nov. 1693, à Mathieu LABRIÈRE. — *Marie-Charlotte*, b ³ 14 avril 1677; m ² 5 juillet 1700, à Ignace SAMSON. — *Guillaume*, b ³ 13 avril 1679; s ² 30 oct. 1701.

1668, (15 décembre) Québec. ⁴

I. — LEMIEUX, GUILLAUME, b 1648, fils de Pierre et de Marie Bernard, de Beaufort, évêché de Paris.

¹ LANGLOIS, Elizabeth, [NOEL I. veuve de Louis Côté; s 19 nov. 1696, au Cap St. Ignace. ³

Guillaume, b 11 nov. 1670, à Ste. Famille ² — *Elizabeth*, b 14 fév. 1672, à l'Ange-Gardien; m 21 juiv. 1691, à Jacques COUILLARD, à St. Thomas. — *Pierre*, b ² 4 juin 1673. — *Joseph*, b ⁴ 6 août 1675; m ⁴ 24 oct. 1712, à Elizabeth FRANQUELIN. — *François*, b ⁴ 12 nov. 1676; m à Marie PARADIS. — *Marthe*, b ⁴ 19 avril 1678; m ³ 5 nov. 1698, à Joseph BOUCHÉ. — *Anne*, b ³ 14 avril 1680; m ³ 25 oct. 1694, à Charles BERNIER. — *Guillaume-Augustin*, b ³ 30 mai 1682; s ³ 11 juin 1703. — *Geneviève*, b ³ 6 oct. 1683; m ³ 5 nov. 1698, à Gabriel PARADIS. — *Joseph*, b ³ 8 sept. 1688.

1699, (12 octobre) Cap St. Ignace. ²

² PICARD, Louise, [JEAN II. v. ave de Louis Gagné.

Marthe, b ² 20 sept. 1700; s 8 déc. 1701, à St. Thomas. — *Guillaume*, b ² 1^{er} juin 1702; m 25 oct. 1723, à Madeleine BÉLANGER, à l'Îlet. — *Austin*, b 7 juillet 1705, à St. Michel.

1682, (26 novembre) Cap St. Ignace. ⁹

I. — LEMIEUX, LOUIS, (1) b 1651, fils de Pierre et de Marie Bernard, de Beaufort, évêché de Paris; s ⁹ 1^{er} janv. 1694.

COTÉ, Madeleine, [LOUIS II. s ⁹ 25 août 1689.

Louis, b ⁹ 6 oct. 1683; m 11 fév. 1705, à Geneviève FONTIN, à l'Îlet. ⁴ — *Alexis*, b ⁹ 11 nov. 1685; m ⁴ 18 oct. 1710, à Elizabeth BÉLANGER.

1690, (5 décembre) Laprairie. ⁴

II. — LEMIEUX, GABRIEL, [GABRIEL I. RIDOUT, Jeanne. [ANDRÉ I.

Jean-Gabriel, b ⁴ 13 janv. et s ⁴ 6 fév. 1692. — *Jeanne*, b ⁴ 2 août 1696; m ⁴ 23 nov. 1716, à Antoine ROUSSEAU; m ² 4 17 fév. 1723, à François LONGTAIN. — *Joseph*, b ⁴ 27 déc. 1698; m ⁴ 5 fév. 1725, à Marie-Josette FONAN. — *Pierre-Gabriel*, b ⁴ 6 oct. 1700. — *Marie-Josette*, b...; m ⁴ 23 nov. 1722, à Joseph ROUSSEAU. — *Marie-Anne*, b ⁴ 6 nov. 1724, à Joseph POUPART.

(1) Au greffe de Duquet, à la date du 26 avril 1683, on trouve un acte, par lequel, Louis Lemieux, habitant de l'Île-aux-Oies, devant aller aux Ottawas, donne tous ses biens à sa femme, Madeleine Coté,

II. — LEMIEUX, FRANÇOIS, [GUILLAUME I. PARADIS, Marie, [GUILLAUME II. s 9 janv. 1738, au Cap St. Ignace. ⁴

Marie, b ⁴ 8 sept. 1699. — *Joseph-Alexis*, b ⁴ 6 mars 1701; m ⁴ 14 juin 1723, à Geneviève FONTIN. — *Louise*, b ⁴ 1^{er} juin 1702; s ⁴ 3 juillet 1703. — *Charles-François*, b ⁴ 2 mars 1705; m à Angélique GOULET. — *Marie*, b ⁴ 24 fév. 1706; m ⁴ 7 juin 1723, à Jean-Baptiste GOSSELIN; m ⁴ 9 août 1634, à François GAMACHE. — *Pierre-Augustin*, b ⁴ 24 juin 1707; m ⁴ 5 juin 1730, à Marie-Geneviève CARON. — *Louis*, b 1708; m ⁴ 18 juin 1736, à Marie-Louise FONTIN. — *Marie-Anne*, b...; m ⁴ 25 juin 1727, à Jean-Baptiste GOULET.

LA MINIME. — Voy. BARBIER.

1653, (20 octobre) Québec. ³

I. — LEMIRE, JEAN, (1) maître-charpentier, b 1626, fils de Mathurin et de Jeanne Bouvier, de St. Vivier, évêché de Rouen; s ³ 5 oct. 1684.

MAISOLET, Louise, [NICOLAS I. s ³ 19 avril 1712.

Anonyme, b et s ³ 28 déc. 1655. — *Anonyme*, b et s ³ 26 juiv. 1657. — *Jeanne Elizabeth*, b ³ 14 juin 1658; m ³ 26 nov. 1676, à Pierre GAUMONT; s... — *Marie*, b ³ 3 fév. 1660; m ³ 27 nov. 1677, à Pierre MOREAU; s ³ 13 mars 1736. — *Joseph*, b ³ 6 mars 1662; m ³ 1^{er} avril 1685, à Anne HÉDOUIN; m ³ 13 nov. 1690, à Jeanne LE NORMAND. — *Anne*, b ³ 16 mars 1664; m ³ 20 oct. 1681, à Laurent TESSIER; m ³ 1689 à Jean-Pierre D'AUJOLLET; m ³ 9 nov. 1694, à Antoine DE RUPAILLAY. — *Louise*, b ³ 10 mai 1666; m ³ 20 oct. 1681, à Pierre PÉPIN. — *Catherine*, b ³ 21 mars 1668; m ³ 4 nov. 1686, à Jean RAYMOND. — *Marie-Anne*, b ³ 26 mai 1669; m 11 août 1690, à Gençon DE CATALONGNE, à Montréal. ⁴ — *Jean*, b ³ 23 fév. 1671. — *Charles*, b ³ 24 mai et s ³ 23 juin 1673. — *Marie-Charlotte*, b ³ 7 avril 1674; s ³ 21 juillet 1677. — *Jean-François*, b ³ 2 juillet 1675; m 5 fév. 1701, à François FOUCAUT, aux Trois-Rivières. — *Jean*, b ³ 6 sept. 1676; m ³ 30 juillet 1703, à Elizabeth BAREAU. — *Hélène*, b ³ 29 août 1678; s ³ 20 mars 1681. — *Pierre*, b ³ 7 et s ³ 18 mai 1681.

1685, (1^{er} avril). (2)

II. — LEMIRE, JOSEPH, [JEAN I. P^o HÉDOUIN, Anne, [JACQUES I. s 29 août 1682, à Québec.

1690, (13 novembre) Québec. ⁴

² LE NORMAND, Jeanne, [JEAN I. s 26 déc. 1702.

Jeanne-Louise, b ⁴ 16 oct. 1691; m ⁴ 3 mars 1710, à Jean CHORET. — *Anne-Geneviève*, b ⁴ 7 août 1693; s ⁴ 20 sept. 1694. — *Charlotte-Marie*, b ⁴ 22 juillet 1695. — *Marguerite-Louise*, b ⁴ 16 juin 1697; m 22 nov. 1716, à Jean BRIEN, à Varennes. — *Gismond-Joseph*, b ⁴ 14 sept. 1698; m ⁴ 26 déc. 1726, à Marie PARANT. — *Catherine*, b ⁴ 17 juin

(1) Ancêtre des Lemire de la Baie-du-Febvre et des enrivons. Il est élu Syndic pour Québec, le 23 mars 1667.

(2) Date du contrat de mariage. — *Greffe de Ragoet*.

1700. — *Anne-Françoise*, b⁴ 10 juillet 1701; m 1719, à François PAQUET, à Charlesbourg. — *Marie-Josette*, b⁴ 20 et s⁴ 31 oct. 1702.

1680, (5 juin) Batiscan. 3

I. — LEMIRE, ISAAC, b 1648, fils de Nicolas et de Jeanne Lecompte, de St. Maclou, évêché de Rouen.

DAMOURS, Hélène,
veuve de Louis Fanché.

Michel, b⁴ 20 mars 1687; m 7 août 1713, à Elizabeth LEMERLE, à Lorette. — *Marie-Josette*, b⁴ 12 sept. et s⁴ 19 déc. 1689. — *Hélène*, b⁴ 17 nov. 1691. — *Marie-Anne*, b...; 1^o m 1713, à Jean TITAS; 2^o m 9 déc. 1721, à Jacques ROSEAU, à l'île DUPAS.

LEMOYNE. — *Surnoms*: DE LONGUEUIL — DE STE. HÉLÈNE — DE BIENVILLE — D'IBERVILLE. — DE MARICOUR — DE CHATEAUGUAY — DE SEVIGNY — DE MARTIGNY — DE CHARLEVILLE — DES PINS — JASMIN.

I. — LEMOINE, (1) BARTHÉLEMI.

1654, (28 mai) Montréal. 4

I. — LEMOYNE DE LONGUEUIL et DE CHATEAUGUAY, CHARLES, lieutenant-général, b 1624, fils de Pierre et de Judith Duchêne, de St. Jacques, de Dieppe.

PRINOT, Catherine, (2) b 1641, fille d'Antoine et de Martine Messier, de Gonneville, de Rouen.

Charles, b⁴ 10 déc. 1656; 1^o m à Elizabeth Souart; 2^o m 17 sept. 1727, à Longueuil; s⁴ 8 juin 1729. — *Jacques*, b⁴ 16 avril 1659; m⁴ 7 fév. 1684, à Jeanne CARON; s⁴ 4 déc. 1690, à Québec. — *Pierre*, b⁴ 20 juillet 1661; m⁴ 8 oct. 1693, à Thérèse POLLET; s⁴ 9 juillet 1706, à la Havane. — *Paul*, b⁴ 15 déc. 1663; 1^o m⁴ 29 oct. 1691, à Madeleine DUPONT; 2^o m⁴ 3 fév. 1704, à Françoise AUDERT; s⁴ 21 mars 1704. — *François*, b⁴ 10 mars 1666; s⁴ 7 juin 1691. — *Joseph*, (3) b⁴ 22 juillet 1668; s⁴ 21 sept. 1687. — *François-Marie*, b⁴ 5 oct. 1670. — *Anonyme*, b et s⁴ 2 oct. 1672. — *Catherine-Jeanne*, b⁴ 15 nov. 1673; m⁴ 8 déc. 1694, à Pierre PAYAN. — *Louis*, b⁴ 4 janv. 1676; s⁴ 4 nov. 1694, tué au fort Nelson. — *Marie-Anne*, b⁴ 16 août 1678; m⁴ 28 oct. 1699, à Jean BOUILLET. — *Jean-Baptiste*, b⁴ 23

(1) Cousin de Robert Drouin, tous deux témoins dans l'accord de mariage de Robert Drouin et d'Anne Cloutier, en 1637. — *Documents Faribault, Archives du Séminaire de Québec, No. 2.*

(2) Charles Lemoine, arrivé à Québec en 1641, était orphelin de père. Sa femme, Catherine Prinot, avait été adoptée par Antoine Prinot; son véritable nom était Catherine Tierry. — *Greffé de Bassé, 20 mars 1660, Montréal.* Elle était fille de Guillaume Tierry et d'Elizabeth Messier, de St. Denis le Petit Bourg, évêché de Rouen.

Dans les lettres de noblesse de Lemoyné, on lit les mots suivants:

« Considérant les grands services que le Sieur Lemoyné a rendus en cette colonie, qui ont obligé le Roi à les reconnaître en lui accordant, et à tous ses descendants le titre de noble, dont il a plu à Sa Majesté de honorer et ne pouvant trop reconnaître ceux qu'il rend journellement, etc. » — *Lettres patentes, 10 juillet 1676, Montréal.*

(3) Sieur de Sérigny, enseigne de vaisseau de Sa Majesté.

fév. 1680; s 7 mars 1707, à Paris. — *Gabriel*, b⁴ 13 nov. 1681. (1) — *Antoine*, b⁴ 7 juillet 1683, gouverneur de la Guienne.

I. — LEMOYNE, JEANNE, sœur du précédent, b 1636; m 7 janv. 1658, à Jacques LeBEN, à Montréal³; s⁴ 8 nov. 1682, (dans l'église).

I. — LEMOYNE, ANNE, sœur de la précédente, b 1644; m 25 fév. 1658, à Michel MESSIER, à Montréal.

1658, (12 novembre) Montréal. 6

I. — LEMOYNE DE STE. HÉLÈNE, JACQUES, (2) marchand, b 1623, fils de Pierre et de Judith Duchesne, de St. Jacques de Dieppe; s 4 déc. 1690, à Québec. 6

GODÉ, Mathurine, [FRANÇOIS I. veuve de Jean St. Per; s⁴ 12 nov. 1672.

Françoise, b⁴ 29 sept. 1659; sœur de la Congrégation de Notre-Dame; s⁴ 25 sept. 1687. — *Jacques*, b⁴ 29 nov. 1660. — *Jean-Baptiste*, b⁴ 2 avril 1662; m⁴ 1^o juillet 1691, à Elizabeth GUYON. — *Marquerte*, b⁴ 3 fév. 1664, sœur dite du St. Esprit, C. N.-D.; s⁴ 21 fév. 1746. — *Catherine*, b⁴ 29 juin 1665. — *Nicolas*, b⁴ 27 nov. 1666. — *Jeanne*, b⁴ 30 avril 1668; sœur dite St. Charles, C. N.-D.; s⁴ 28 mars 1703. — *Marie*, b⁴ 28 oct. 1669; s⁴ 14 janv. 1670. — *Charles*, b⁴ 21 oct. 1670. — *Louis*, b⁴ 11 nov. 1672.

I. — LEMOYNE, JEAN, sergent, de la ville de Rouen; s avant 1684, à Rouen.

DUNOIS, Jeanne, de Belleville, évêché de Rouen.

Nicolas, b...; m 8 janv. 1684, à Marguerite JASSELIN, à Lachine.

1662, (24 juillet) Québec. 1

I. — LEMOYNE, JEAN, b 1634, fils de Louis et de Jeanne Lambert, de St. Pitre, évêché de Rouen; s 28 déc. 1706, à Batiscan. 2

DE CHAVIGNY, Madeleine, [FRANÇOIS I. *Jacques*, b⁴ 8 juillet 1663. — *Marie-Charlotte*, b 1665; m 1687, à Mathurin GUILLET. — *Alexandre*, b 1668. — *Louis*, b 1670; s⁴ 12 déc. 1693. — *Marguerite*, b 1672; m⁴ 10 nov. 1693, à Ignace GAMELIN. — *Marie-Madeleine*, b 1674; m⁴ 12 nov. 1697, à Jean-Baptiste BEAUVAIS. — *Jeanne*, b 1676; m⁴ 22 janv. 1710, à Louis GATINEAU. — *Marie-Anne*, b 1678; m⁴ 12 nov. 1697, à Jean GIASSON. — *Jean-Alexis*, b 14 avril 1680.

1673, (15 octobre) Québec. 5

I. — LEMOYNE, PIERRE, b 1631, fils de Louis et de Jeanne Lambert, de N.-D. de Pitre, sur Andelle, évêché de Rouen.

MIGNOT, Catherine, b 1646, fille de Jacques et de Marie Paugouet de Tours; s⁴ 18 sept. 1726.

(1) Mort, Garde-Marine, sur le vaisseau *La Renommée*.

(2) Seigneur de la Trinité, de Varennes.

Marie, b 1675 ; 1^o m^o 30 mars 1693, à Sébastien MARIGNIER ; 2^o m^o 12 nov. 1696, à Jacques LANONDE ; 3^o m^o 20 nov. 1712, à Pierre BOURGOUIN. — *Pierre*, b 1676. — *François*, b 1677 ; s^o 11 fév. 1703. — *Antoine*, b 3 fév. 1680, à Champlain. — *Catherine*, b 4 31 juin 1682 ; 1^o m^o 7 nov. 1712, à Jean CACHÉLIERRE ; 2^o m^o 23 nov. 1733, à Charles TONGRON ; s 22 août 1760. — *Michel*, b 15 fév. 1689, à Batiscan.

1684, (8 janvier) Lachine. ⁵

II. — LEMOYNE, NICOLAS, [JEAN I.
JASSELIN, Marguerite, [JEAN I.
veuve de Mathurin Lelièvre.
Marie-Anne, b^o 5 avril 1685. — *Marguerite*, b^o 23 avril 1687. — *Marie-Madeleine*, b... ; s^o 19 déc. 1687. — *Jean*, b 5 et s^o 22 oct. 1688. — *Augustin*, b 5 et s^o 25 oct. 1688. — *Marie-Marguerite*, b 12 mars 1690, à Montréal. — *Catherine*, b 4 1^{er} nov. 1692.

II. — LEMOYNE, CHARLES, (1) [CHARLES I.
s 8 juin 1729, à Montréal. ⁴
1^o SOUART, Claude-Elizabeth, [ARMAND.
femme de S. A. R. Madame de France.
Marie-Elizabeth, b 4 16 janv. 1684 ; hospitalière dite de l'Enfant-Jésus ; s 15 décembre 1711, à Québec. — *Gabrielle-Charlotte*, b 4 29 oct. 1685. — *Charles*, b 4 10 août 1686 ; s 13 août 1688, à Boucherville. — *Charles*, b 3 20 oct. 1687 ; m 29 avril 1720, à Catherine LE COUËS DE GRAY. — *Gabriel-François*, b 4 30 juillet 1688. — *Augustin*, b... — *Nicolas*, b... — *Etienne*, b... — *Paul-Joseph*, b 19 sept. 1701, à Longueuil ; m 19 oct. 1728, à Marie-Geneviève JOYBERT ; s 12 mai 1778, à Tours.

1727, (17 septembre) Longueuil.

2^o LE GARDEUR, Marguerite, [CHARLES II.
veuve de Pierre de St. Ours.

II. — LEMOYNE, FRANÇOIS, (2) [CHARLES I.
s 7 juin 1691, à Montréal. (3)

II. — LEMOYNE, (4) JEAN-BAPTISTE, [CHARLES I.
s 7 mars 1767, à Paris, (sans postérité). Il est le fondateur de la Nouvelle-Orléans.

II. — LEMOYNE, (5) LOUIS, [CHARLES I.

(1) Premier baron de Longueuil, Chevalier de St. Louis, Gouverneur de Montréal, administrateur de 1725 à 1726.

(2) De Bienville était à Montréal en 1687.

(3) Tué par les Iroquois, dans une rencontre, dans la côte de Repentigny, avec Claude Ducharme, Gilles Chauvin, un soldat de Crisafy, de Goultréz, sergent de Mr. de Moy, Charles Barbier et Laurent Chartier.

(4) De Bienville, depuis la mort de son frère, François, tué en 1691.

(5) De Châteauguay, tué au Fort Nelson, dans la Baie d'Hudson, le 4 nov. 1694. Il fut le troisième de cette famille qui mourut en combattant pour son Prince. Les deux autres étaient de Ste. Hélène et de Bienville. Le nom de Châteauguay fut donné au plus jeune de leurs frères qui est aujourd'hui gouverneur de Cayenne. (*Charlescoitz*, t. II, p. 143.)

II. — LEMOYNE, ANTOINE, (1) [CHARLES I.
gouverneur de Cayenne, sieur de Châteauguay.

1684, (7 février) Montréal. ¹

II. — LEMOYNE, (2) JACQUES, [CHARLES I.
lieutenant.
s 4 déc. 1590, à l'Hôtel-Dieu de Québec, ²
CARION, (DE) Philippes-Jeanne, (3) [PHILIPPE I.
Marie-Jeanne, b 21 nov. 1688 ; m 7 août 1712, à René GAUTHIER ; s 1^{er} août 1757. — *Jacques*, (4) b 26 janv. 1690 ; s 3 août 1705. — *Agathe-Françoise*, (posthume) b 28 mars 1691.

1691, (29 octobre) Québec.

II. — LEMOYNE, (5) PAUL, [CHARLES I.
s 21 mars 1704, dans l'église de Montréal. ³
1^o DUPONT, Marie-Madeleine, [NICOLAS I.
s 8 14 avril 1703.
Marie-Madeleine, b 1701 ; s 5 juin 1703, à Verreines.

1704, (3 février) Québec.

2^o AUBERT, Françoise, (6) [CHARLES I.

1691, (1^{er} juillet) Québec.

IV. — LEMOYNE, (7) J.-BAPTISTE, [JACQUES III.
GUYON, Elizabeth, [MICHEL II.
Jacques, b 20 mars 1692, à Montréal ; m 8 janv. 1716, à Angélique GUILLET, à Ste. Anne du bout de l'île.

1693, (8 octobre) Québec. ⁵

II. — LEMOYNE, (8) PIERRE, [CHARLES I.
s 9 juillet 1706, à la Havane.
POLLET, Marie-Thérèse, (9) [FRANÇOIS.
Pierre-Louis-Joseph, né le 22 juin 1694, sur les bords de Terrebonne, et b 7 août 1694, à Québec.

1688, (2 août) Montréal. ⁵

I — LEMOINE DE CHARLEVILLE, CHARLES, b 1662, fils de Charles et de Barbe Lecours, de Clerbè, en Normandie ; s 2 juillet 1695, tué par les Iroquois.
LOISEAU, Anne, veuve de Guillaume Gendron.

(1) Il eut deux autres fils au service de la marine, tous morts sans postérité. — *Documents De Beaujeu*.

(2) De St. Hélène. Ayant été blessé par les anglais, contre lesquels il allait en guerre, il mourut à Québec, et fut inhumé au cimetière de l'Hôtel-Dieu, après avoir été administré. — *Registres de Québec*.

(3) Elle épousa, le 13 déc. 1691, Joseph De Monic, à Montréal. — L'Évêque de Québec, le 12 janv. 1694, écrivit une très-belle lettre, à l'occasion du mariage de M. Lemoine. — Sa jeune épouse n'avait pas encore douze ans accomplis.

(4) Il est inhumé sous le nom de Jacques de Chateillé. (Châteauguay.)

(5) Sieur de Maricour, capitaine.

(6) Elle épousa, le 13 novembre 1713, Josué DuBois-Berthelot, à Québec.

(7) Sieur de Martigny.

(8) Sieur d'Iberville, capitaine de frégate du Roy.

(9) Passée en France après la mort de son mari, elle épousa le comte de Bethune, lieutenant général des armées du Roy. (*Jacques Viger*.)

1693, (3 février) St. Jean, Ile d'Orléans. ⁵
 I. — LEMOINE DIT JASMIN, FRANÇOIS, fils de Claude et de Renée Lafarache, de St. Pierre en Chanteleu, évêché d'Orléans.
 1^o GUILMETTE, Barbe, [NICOLAS I. Jean-François, b^o 19 fév. 1694; 1^o m 6 mai 1718, à Anné MAILLOU, à Beaurmont; 2^o m 15 avril 1736, à Madeleine CHAMBRELAN, à St. Michel. ^o — Marie-Josette, b...; 1^o m 20 janv. 1716, à Charles LE CHENU, à Québec ^o; 2^o m^o 23 juillet 1719, à René LAIZEAU; 3^o m^o 21 fév. 1735, à Pierre BOUCHARD.
 2^o OLIVIER, Marie, [JEAN I. Joseph, b 1706; s^o 24 déc. 1707. — François, b^o 4 juin 1698; m^o 8 mai 1730, à Geneviève BOUTILLET. — Jean-Baptiste, b 25 oct. et s^o 12 nov. 1699. — Pierre, b^o 30 sept. 1702. — Noël, b^o 28 nov. 1700. — Joseph, b 1706; s^o 26 déc. 1707.

II. — LEMOYNE, JACQUES, marchand, [JACQUES I. était au Détroit, en 1706.

I. — LEMONDIION DE MONGARON, (1) Sieur DE LA CANTERIE, FRANÇOIS.

LEMOUSNIER.—Voy. MEUNIER — MUSNIER.

I. — LEMPLATRE, JEAN.

JÉTHO.
 Jean-Louis, b 11 juin 1690, à l'âge de deux ans, à Québec.

LENGOGNET.—Voy. LANCOUGNIER.

LENEUF. (2) — *Surnoms*: DU HÉRISSEON — DE LA POTHERIE — DE LA VALLIÈRE — DE BEAUBASSIN.

1636, (15 décembre) Québec. (3)

I. — LENEUF, (4) MATHEU-MICHEL, lieutenant-général, b 1601; s avant 1642.
 LE MARCHAND, Jeanne.
 Marie, b...; m 15 déc. 1636, à Jean GODFROY, à Caën. — Michel, b... — Jacques, b...; m à Marguerite DE REPENTIGNY. — Anne, b...; m à Antoine DESROSIERS.

I. — LE NEUF DE LA POTERIE, JACQUES, b 1606, gouverneur en 1665, (5)
 LE GARDEUR, Marguerite, [RENÉ I. b 1608.
 Catherine, b 1640; m 23 août 1635, à Pierre DENIS, à Québec ^o; s^o 25 oct. 1697, dans l'Église

(1) Lieutenant en 1699, à Montréal.

(2) M. LeNeuf de la Poterie, premier seigneur de Portneuf, est la tige des LeNeuf de la Vallière et de Beaubassin, qui ont commandé dans l'Acadie.

Les familles Godfroy, Robineau de Bécancour, et Taché, le comptent aussi pour ancêtre.

(3) Date du Contrat de mariage. — Documents Faribaut, No. 3.

(4) Sieur du Hérisson, frère aîné de Jacques de la Poterie.

(5) Mr. de Mézy avait nommé le Sieur Leneuf, son lieutenant, au Conseil supérieur. Le Conseil refusa de lui reconnaître ce pouvoir, et ne lui reconnut que le pouvoir de lieutenant en ce qui regardait la milice, mais non la justice, police ni finance. — *Edits et Ordonnances*, vol. II, page 25.

des Récollets. — Marie, b 1632; m à Pierre ROBINEAU; s^o 5 déc. 1702, dans l'église des Récollets. — Michel, b 31 oct. 1640, aux Trois-Rivières; m à Marie-Françoise DENIS. — Marie-Anne, b...; m à René ROBINEAU.

II. — LENEUF, MICHEL. (1) [JACQUES I. DENIS, François, [SIMON I. s 13 sept. 1721, à Québec. ⁴
 Alexandre, b 2 fév. 1667, aux Trois-Rivières. ⁵
 — Marie-Marguerite, b 1^{er} et s^o 2 juillet 1668. — Jacques, b^o 29 janv. 1670. — Marie-Josette, b^o 19 avril 1671; m 15 sept. 1692, à Jean-Paul LE GARDEUR. — Jean-Baptiste, b^o 17 nov. 1672. — Michel, b^o 28 oct. 1677. — Judith, b^o 17 déc. 1674; m^o 9 avril 1692, à Sébastien DE VILLIEU. — Barbe, b...; m^o 4 nov. 1702, à Louis AUBERT.

III. — LE NEUF, (2) ALEXANDRE, [MICHEL II

1688, (9 octobre) Pt^a-aux-Trembles, (M.)

I. — LE NEVEU-DE LÉMON, FRANÇOIS, soldat de Dumesnil, b 1666, fils de Daniel et d'Anne Sain, de N.-D. de St. Lo, évêché de Coutances.

CHAUDILLON, Catherine, [ANTOINE I. Marie, b...; m 17 août 1710, à Jean-Baptiste BANLIER, à Varennes.

I. — LE NOIR, MARIE, b 1645; m à Nicolas DURAND; s 13 janv. 1717, à Québec.

1673, (2 janvier) Montréal. ⁵

I. — LE NOIR DIT ROLLAND, FRANÇOIS, marchand, fils de Rolland (bourgeois) et de Claudine, de Moras, évêché de Vienne, en Dauphiné.
 CHARBONNIER, Madeleine, fille de Pierre et de Madeleine Boutaux, de Meudon, évêché de Paris.
 Anne, b^o 29 oct. 1673; m 9 déc. 1701, à Claude ST. OLIVE, à Lachine ^o; s 14 janv. 1703. — Antoine-François, b^o 9 fév. 1675. — Gabriel, b^o 30 déc. 1676; s^o 8 sept. 1687. — Louise-Madeleine, b^o 19 sept. 1682. — François-Joseph, b^o 6 août 1683. — Gabriel, b^o 20 juillet 1688; m à Marie DE LAUNAY.

1686, (25 novembre) Montréal. ⁵

I. — LENOIR, VINCENT, menuisier, b 1661, fils de Bertrand et de Jeanne Taschereau.

1^o BLOYS, Marie-Charlotte, [JULIEN I. s^o 22 fév. 1703.

François, b^o 14 avril 1691; s^o 10 déc. 1693. — Vincent, b^o 16 avril 1693. — Françoise, b^o 15 avril 1695; sœur dite Ste. Elizabeth, C. N.-D.; s^o 2 mai 1756. — Joseph, b^o 16 mai 1698. — Marie, b^o 11 avril 1700; s^o 28 janv. 1703. — Jeanne-Charlotte, b^o 18 août 1702; s^o 13 juin 1703.

(1) Sieur de la Vallière et de Beaubassin, était présent au mariage de Denis Richard, capitaine des gardes de Frontenac, en 1689. — Il était parrain de Michèle Pachot, le 23 nov. 1691.

(2) Sieur de Beaubassin, lieutenant d'un détachement de Marine.

[CHARLES I. de Château-

tal. ¹

[CHARLES I.

de Québec, ²

[PHILIPPE I.

17 août 1712,

— Jacques, (4)

705. — Agathe-

691.

bec.

[CHARLES I.

[NICOLAS I.

in 1703, à Va-

c.

[CHARLES I.

bec.

[JACQUES III.

[MICHEL II.

tal; m 8 janv.

Anne du bout-

bec. ⁵

[CHARLES I.

[FRANÇOIS.

1694, sur les

94, à Québec.

5.

CHARLES, b 1662,

irs, de Clerhé,

5, tué par les

me Gendron

la marine, tous

anglais, contre

ce, et fut inhumé

administré. —

Monic, à Mont-

694, écrivit une

M. Lemoyné.

ans accomplis.

s de Chateillé.

é DuBois-Ber-

du Roy.

ri, elle épousa le

rmée du Roy.

1703, (26 novembre) Montréal. ²

² GALIPEAU, Marie, [GILLES I.
Marie-Louise, b ² 18 sept. 1706; sœur dito St.
Herman, C. N.-D.; s ² 29 juin 1726.

LENOIR, J.-BTE.

SACHÉ, Marguerite.
Jean-Louis, b...; m 1725, à Cécile CLOCHER, à
Charlesbourg.

LE NORMAND.

Anne, b 1630; s 11 déc. 1700, à Québec.

I. — LE NORMAND, GERVAIS.

JOUINEAU, Edouarde.
Marie, b 24 et s 26 fév. 1650, à Québec.

1650, (11 septembre). (1)

I. — LE NORMAND, JEAN, charpentier, de Digé,
près Belesme, au Perche.
VIVIEN, Jacquette, fille de Grégoire et de Clé-
mence Ajonne, de Tiray.

1656, (18 juillet) Québec. ²

I. — LE NORMAND, JEAN, neveu du précédent, b
1638, fils de Gervais et d'Éléonore Janet, de
Digé, près Belesme, au Perche; s ² 25 juillet
1706.

¹ LE LABOUREUR, Anne, b 1630, fille de Thomas
et de Marguerite Bardin, de la ville de Caen,
en Normandie.

Marie, b ² 2 et s ² 7 juillet 1657. — *Marie*, b ² 27
juillet 1658; m ² 4 mars 1680, à Pierre LAMBERT.
— *Anne*, b ² 26 janv. et s ² 2 fév. 1660. — *Jean*, b ²
23 janv. 1661; m ² 6 juin 1686, à Anne CHAL-
FOUR. — *Charles*, b ² 2 nov. 1663; ¹ m ² 20 nov.
1691, à Marie DIONNE; ² m ² 13 mars 1703, à
Françoise DENIS; s ² 22 mars 1715. — *Jacques*, b ²
26 fév. 1664 — *Jacques-François*, b ² 2 juin 1665.
— *Suzanne*, b ² 19 déc. 1666; m ² 5 fév. 1686, à
Jacques HUPPÉ. — *Joseph*, b ² 18 janv. 1669; m ²
5 fév. 1691, à Madeleine TREFFLÉ. — *Jeanne-Fran-
çoise*, b ² 7 avril 1670; m ² 13 nov. 1690, à Joseph
LEMIRE; s ² 26 déc. 1702. — *Geneviève*, b ² 19 août
1672; ¹ m ² 5 fév. 1691, à François TREFFLÉ; ²
m ² 4 fév. 1704, à François DE LA RUE; s ² 21 août
1741. — *Louis*, b ² 18 sept. 1674.

1703, (2 mai) Québec. ²

² BRASSARD, Marie-Madeleine, [ANTOINE I.
veuve de Louis Fontaine; s ² 22 sept. 1712,
dans l'église des Récollets.

1686, (6 juin) Québec. ²

II. — LE NORMAND, JEAN.

CHALFOUR, Anne, (2) [JEAN I.
[PAUL I.
Charles, b 19 août 1689, à Beauport ²; s ² 25
juin 1702, noyé. — *Anne*, b 1690; s ² 19 août 1706.
— *Jean*, b ² 19 fév. 1687. — *Marguerite*, b ² 26 nov.
1690; s ² 27 fév. 1703.

(1) Date du Contrat de mariage—(Griffe d'Andouard.)

(2) Elle épouse, le 7 fév. 1692, Jean Delâge, à Beauport.

1691, (5 février) Québec. ²

II. — LE NORMAND, JOSEPH, [JEAN I.
¹ TREFFLÉ, Madeleine, [FRANÇOIS I.
Joseph, b ² 13 fév. 1692; s ² 19 mai 1693.

1693, (29 octobre) Québec.

² CHORET, Marie,

[ROBERT II.

s ² 13 mai 1737.

Marie-Madeleine, b ² 10 juillet 1695; m ² 28
janv. 1715, à André MAUCOUX; s 3 fév. 1716, à
Beauport. — *Charles*, b ² 10 mai 1697; m ² 1^{er}
août 1725, à Marie-Anne JORIAN. — *Angélique-
Catherine*, b ² 15 mai 1699; m ² 11 sept. 1724, à
Jean-Baptiste GUAY; s ² 25 déc. 1760. — *Joseph*,
b ² 13 mai 1701. — *Adèle*, b ² 19 avril 1703; m ²
24 fév. 1721, à Joseph MÉTOT. — *Jean*, b ² 28 mai
1705; s ² 20 avril 1727. — *Jacques*, b ² 25 sept.
1707. — *Jean-Baptiste*, b ² 5 et s ² 16 août 1709. —
Geneviève, b ² 4 janv. 1710; m ² 29 oct. 1735, à
Henry PARANT. — *Marie-Josette*, b ² 8 août et s ²
4 sept. 1710. — *Marie-Anne*, b ² 16 déc. 1711; m ²
3 nov. 1735, à Joseph LARAUX. — *Marie-Thérèse*,
b ² 17 janv. 1712; m ² 19 fév. 1730, à Jenn DIONX.
— *Marie-Madeleine*, b ² 23 oct. 1713; s ² 10 janv.
1714. — *François*, b ² 6 avril 1714; m ² 23 janv.
1736, à Thérèse PARANT. — *Marie-Marguerite*, b ²
15 août 1715. — *Marie-Madeleine*, b ² 28 fév. 1716;
s ² 10 oct. 1730. — *Jean-Baptiste*, b ² 30 août 1717.
— *Geneviève-Françoise*, b ² 7 nov. 1719.

1691, (20 novembre) Québec. ²

II. — LE NORMAND, CHARLES, [JEAN I.
s ² 22 mars 1715.

¹ DIONNE, Marie,

[ANTOINE I.

s ² 10 déc. 1702.

Marie-Elisabeth, b ² 30 oct. 1692; ¹ m ² 7 janv.
1710, à Joseph GENAPLE; ² m ² 30 oct. 1730, à
Joseph TESSIER. — *Charles*, b ² 16 déc. 1694. —
Antoine, b ² 27 août 1696. — *Marie-Madeleine*, b ²
2 fév. 1699; m ² 21 oct. 1719, à Charles LEPAU-
LEUR. — *Marie-Louise*, b ² 10 sept. 1701.

1703, (13 mars) Québec. ²

² JEAN, Françoise-Monique, [DENIS I.
Ignace, b ² 3 avril 1704. — *Jean-Baptiste*, b ² 6
juillet 1705. — *Marie-Charlotte*, b ² 17 sept. 1706;
m ² 6 nov. 1724, à Jean-Baptiste GÉRARD. — *Mar-
the*, b ² 1^{er} fév. 1708; m ² 1^{er} janv. 1729, à
Paul GUILLOT. — *Claude-Jacques*, b ² 15 mars et
s ² 10 avril 1710. — *Jean-Gaspard*, b ² 25 juin
1712. — *Catherine-Jeanne*, b ² 20 mars 1714. —
Marie-Josette, b ² 6 juillet 1715.

L'ENSEIGNE, — Voy. LE ROUX — ROUL — LE
HOUX.

LEONARD, — Variations et surnoms : LIÉNARD
DU SABLON.

1698, (13 octobre) Château-Richer.

I. — LEONARD DIT DU SABLON, JULIEN, chirur-
gien, b 1665, fils de Jacques et de Scholasti-
que Gilles, de St. Benoit, évêché du Mans.

LEFRANÇOIS, Barbe,

[CHARLES I.

s 1^{er} août 1700, à Québec.

Dorotheé, b 13 mai 1699, au Cap St. Ignace;
m 8 fév. 1718, à Jean TRUDEL.

LEPAGE, — *Variations et surnoms* : DE ST. GERMAIN — DE ST. BARNABÉ — DE ST. FRANÇOIS — DE STE. CLAIRE — DE LA MOLAIE — DE LA FOSSÉS.

I. — LEPAGE, GERMAIN, (1) b 1641, fils d'Étienne et de Nicole Berthelot, de Notre Dame d'Ou-
enne, évêché d'Auxerro; s 1723, à Rimouski.
LARRY, Reine, b 1631.

René, b 1659; m 10 juin 1686, à Marie-Madeleine GAGNON, à Ste. Anne; s 4 août 1718, à Rimouski.

1667, (24 août). (2)

I. — LEPAGE, Louis, b 1636, frère du précédent; s 27 nov 1710, à St. François, I. O.⁶
ALOIGNON, Sébastienne, [PIERRE I.
s 3 dec. 1702.

Etienne, b 9 avril 1669, à Ste. Famille. — Marie-Madeleine, b 10 janv. 1671; m 2 août 1688, à Gabriel TIBERGE. — René, b 17 sept. et s 7 oct. 1673. — Jean-Baptiste, b 18 nov. 1674; m 20 janv 1737, à Anne BÉCHARD, à St. Michel. — Joseph, b 17 août 1677; m 21 fév. 1707, à Claire RACINE, à Ste. Anne. — Pierre, b 1678; m 3 mai 1700, à Madeleine TURCOT. — François, b 11 déc. 1679. — Marguerite, b 12 mai 1682; m 15 fév. 1706, à Louis TURCOT. — Elizabeth, b 26 fév. 1685; m 13 avril 1711, à Marc BEAUDOIN. — Rose, b 8 avril 1687; m 12 nov. 1709, à Antoine PEPIN. — Jan, b 2 juin 1689; m 15 juillet 1723, à Marie GAGNON. — Germain, b 9 et s 16 dec. 1691. — Angélique, b 28 janv. 1693. — Marie-Madeleine, b 12 janv. 1699; m 13 avril 1722, à Charles LEGRAPP.

1686, (10 juin) Ste. Anne du nord. ⁶

II. — LEPAGE, (3) RENÉ, [GERMAIN I.
s 4 août 1718, dans l'église de Rimouski.⁹
GAGNON, Marie-Madeleine, [PIERRE II.
s 31 janv. 1744.

Pierre, b 11 août 1687; m 13 juillet 1716, à Mario DE TRÉPAGNY, au Château-Richer. — Marie, b 16 juillet 1689, à St. François, I. O. — Louis, b 25 août 1690, ordonné, 6 avril 1715; s 1^{er} déc. 1762, à Terrebonne. — Guillaume, b 1691; s 18 déc. 1702, à Québec. — Marie-Madeleine, b 4 29 déc. 1692, hospitalière; s 1762. — Antoine, né 13 juin 1699, b 31 août 1701; s... — Geneviève, b 31 août 1701. — Reine, b 19 août 1703, au Cap St. Ignace; religieuse ursuline, dile St. Stanislas; s 1732. — Agathe-Dorothée, née 1^{er} mars 1705, b 5 8 juillet 1706. — Marie-Agnès, née 15 mars 1706, b 5 8 juillet 1706, Sœur dite Ste. Barnabé, C. N.-D.; s 25 nov. 1762, à Montréal. — Marie-

(1) Louis Lepage, Germain Lepage, et Constance Lepage, femme de Garnet, virent ensemble au Canada, et se fixèrent sur l'île d'Orléans, première terre de la paroisse St. François. Germain, père de René, seigneur de Rimouski, mourut en 1723, à Rimouski, à l'âge de 101 ans. Sa postérité est très-nombreuse à Rimouski, et dans la seigneurie de Terrebonne, que son petit-fils le grand-vieillard Louis Lepage, de Ste. Claire avait fondée et dont il était le premier seigneur. D'après le recensement de 1681, Germain ne devait avoir que 82 ans à sa mort.

(2) Date du Contrat — (Greffé de Duquet).

(3) Premier seigneur de Rimouski. Le lieutenant Joseph DeCabanac était présent à ce mariage.

Angélique, b 13 juillet 1708; s 2 avril 1729. — René-Florentin, b 26 juillet 1709 — Paul, b 2 juillet 1710. — Joseph, b 10 fév. 1712; s 6 mars 1726, élève du Séminaire. — Nicolas-Dominique, b 14 fév. 1713. — Marie-Anne, b 16 juillet 1714.

I. — LEPAGE, MARIE-ROGÈRE, (1) b...; m à Roch Thioery de L'ORMEAU, lieutenant au régiment de la Reine.

1694, (2 août) Québec. ⁶

I. — LEPAGE, JACQUES, b 1667, fils de Jacques et de Marie-Louise Gillard, de LaValette, évêché d'Angoulême; s 5 oct. 1712, à Charlesbourg.⁹

ROSE, Marie-Françoise, [NOËL I.
s 27 mars 1711.

Jacques, b 5 mai 1696; m 25 oct. 1717, à Marie DARVEAU. — Jean-Laurent, b 10 août 1698; s 10 fév. 1703. — Elie, b 24 sept. 1700. — René-Louis, b 21 fév. 1703. — Marie-Françoise, b 8 et s 10 mars 1705. — Marie-Françoise, b 26 et s 28 fév. 1706. — Jean-François, b 26 juin 1707. — Marie-Marguerite, b 10 janv. 1710.

1696, (29 septembre) Québec. ⁷

I. — LEPAGE, BARTHÉLEMY, fils de Jean et de Marie Dufour, de N.-D. d'Aunay, évêché de Lizieux.

LEFEBVRE, Thérèse-Angélique, [THOMAS I.
Louise, (2) b 28 juin 1697.

1698.

I. — LEPAGE, JACQUES.

DAVID, Madeleine, [GUILLAUME I.
Marie, b...; m à BEAUCCERON. — Jacques, né 2 avril 1699, à Manhanne; b 10 oct. 1700, à Montréal. — Jeanne-Marguerite, née en 1692, à la Nouvelle-Angleterre; b 24 août 1700; m à Gilbert SANSPEUR; s 20 juillet 1730, au Détroit. — Suzanne, née en 1697; b 25 août 1700. — Pierre, b 21 mai 1700; s 26 mai 1703. — François, b 6 mai 1702; s 23 mai 1703. — Joseph, b 29 juin 1704.

1688, (3 novembre) Batiscan.

I. — LE PAILLEUR, MICHEL, notaire-royal, fils de Jean et de Marie De la Motte, de St. Eustache, de Paris.

JÉNÉMIE, Catherine, [NOËL I.
veuve de Jacques Aubuchon.

Catherine, b 13 août 1689, à Québec. — Jean-François, b 3 déc. 1690. — Charles-René, b 14 juillet 1692; m 21 oct. 1719, à Marie-Madeleine LE NONMAND. — Jeanne-Catherine, b 23 août 1694; s 23 fév. 1697. — Marie-Charlotte, b 5 oct. 1696. — Marie-Madeleine, b 5 oct. 1696. — Marguerite, b 17 mai 1698; s 28 juin 1700. — Marie-Anne, b 7 nov. 1699. — Jeanne, b 10 juin 1701. — Marie-Françoise-Clément, b 10 juin 1701; s 10 mai 1702. — Michel, b 2 oct. 1702. — Louise, b 12 avril 1705, à Montréal.

(1) Elle fut inventaire le 9 oct. 1681 — (Greffé de Duquet).

(2) Baptisée à l'âge de cinq semaines. Ses parents venaient de l'Acadie.

1669, (6 janvier) Québec. *

- I. — LE PARC, LOUIS, fils de Jacques et d'Anne Massé, de N.-D. de Mansillé, évêché d'Angers. FLAMAND, Nicole, fille de Nicolas et de Marie Roussel, de St. Nicolas de Chauny, évêché d'Amiens. Louis, b^s 13 oct. 1669. — Marguerite, b^s 3 mai 1671. — Etienne, b^s 2 janv. 1675; s^s 22 mars 1677. — Maximilien, b^s 10 nov. et s^s 13 déc. 1676. — Anne, b^s 1^{er} janv. 1678. — Jean, b^s 25 mars 1613, à Beauport.

LE PARISIEN. — Voy. GERVAIS.

LE PELÉ. — Variations et surnoms : LE PELLÉ — DE LA HAYE — DÉRIVE — DESMAREST.

1651.

- I. — LE PELÉ DIT LAHAIE, PIERRE, b 1628, s 29 mai 1697, à Batiscan. *
DODIER, Catherine, b 1638, veuve de Guillaume Isabel; s 16 avril 1673, aux Trois-Rivières. *
Francois, b 1653. — Françoise, b^s 26 fév. 1654; 1^o m 1671, à Charles VAUVRIL; 2^o m^s 22 juillet 1682, à Amador GODFROY; s^s 22 nov. 1727. — Claude, b^s 2 juin 1656; m^s 25 nov. 1682, à Marie-Charlotte, JÉRÉMIE. — Joseph, b^s 10 avril 1659. — Pierre, b^s 22 fév. 1662. — Marie, b^s 3 nov. 1664; m^s 8 fév. 1683, à Jacques DANIAU. — Catherine, b^s 7 juin 1667. — Pêrinne, b^s 2 fév. 1670; m^s 22 janv. 1691, à Jacques BISSONNET; s^s 15 août 1721. — Marie-Madeleine, b^s 5 juillet 1672; m^s 18 fév. 1697, à François RIVARD; s^s 9 avril 1713.

1667.

- I. — LEPELLÉ, sieur DESMAREST, JEAN, b 1641; s 17 juin 1708, à Champlain. *
ISABEL, Jeanne, [GUILLAUME I. FRANÇOISE, b 21 oct. 1667, aux Trois-Rivières²; m^s 14 fév. 1689, à Martin CASAUBON. — Antoine, b 1669; m^s 20 juin 1700, à Barbe GODFROY; s^s 29 fév. 1734. — Pierre, b 1671. — François, b 1674. — Marie-Renée, b 1678; m^s 26 nov. 1696, à Antoine DESROSNIERS. — Catherine, b...; m^s 1^{er} fév. 1712, à Bernard BRISSET. — Catherine, b^s 27 janv. 1682; s 3 fév. 1710, à Batiscan. — Alexis, b^s 26 déc. 1684; m^s juillet 1710, à Jeanne BICOT.

1682, (25 novembre) Batiscan. *

- II. — LEPELLÉ DIT LAHAYE, CLAUDE, [CLAUDE I. capitaine de la côte; s avant 1742. JÉRÉMIE, Marie-Charlotte, [NOËL I. s^s 1^{er} fév. 1742. Claude, b 1684; m^s 8 nov. 1722, à Marie-Anne LAFOND; s^s 12 mai 1754. — Marie-Thérèse, b^s 27 juin 1686; s^s 3 juin 1736. — Marie-Charlotte, b^s 2 nov. 1688; m^s 21 fév. 1718, à Jean MOREAU; s^s 22 mars 1764. — Marie-Madeleine, b^s 23 juin 1691; s^s 18 mars 1713. — Nicolas, b^s 14 mai 1693; s^s 26 mars 1713. — Madeleine, b^s 5 août 1694. — Joseph, b^s 8 juin 1698. — Pierre, b^s 30 mai 1700. — Marie-Angélique, b^s 30 déc. 1702; m^s 21 sept. 1726, à Joseph GUILLET. — Michel-Stanislas, b^s 22 mai 1705; 1^o m^s 16 avril 1735,

à Marguerite ROY; 2^o m 22 oct. 1742, à Marie-Claire LECLERC, aux Trois-Rivières. — Alexis, b^s 3 oct. 1709.

- I. — LE PETIT, PIERRE. DESNOYERS, Catholino. Joseph, b 13 juillet 1647, à Québec. * — Marie, b^s 11 janv. 1650.

- I. — LE PICARD, JEAN, (1) soldat, b 1635; s 27 juin 1675, aux Trois-Rivières.

1669, (15 octobre) Québec.

- I. — LEPICQ, (2) JEAN, b 1631, fils de Jean et de Madeleine Mallet, de St. Pierre-de-beau-Montel, évêché d'Evreux. MILLOT, François, b 1647, fille de Martin et de Catherine Verdin, de N.-D. de Vannes-sur-Seine, évêché de Langres.

1684, (2 décembre) Montréal. *

- I. — LE PILEUR, NICOLAS, b 1656, fils de Nicolas et de Guillemette Gouin, de St. Laurent de Paris. CAMPEAU, Marie, (3) [ETIENNE I. Jean, b^s 5 janv. 1636. — Etienne, b 7 et s^s 19 mars 1690.

LÉPINE. — Voy. JOLIVET—DARRAS—MARETTE—LAMUSIQUE—CHABAUDIER—BOURÉ—CHATIGNY—LEGRIS—BÉRARD.

- I. — LÉPINE DIT DARRAS, CLAUDE, sergent de M. De Varennes; s 4 mai 1690, à la Pointe-aux-Trembles de Montréal.

- I. — L'ESPINE, PIERRE, de La Rochelle. GRIFFON, Andrée, de La Rochelle. Andrée, b 1640; m 19 nov. 1668, à Claude CHASLE, à Québec²; s^s 22 déc. 1688. — Marie, b...; m^s 7 19 oct. 1677, à Moïse FAURE.

- I. — LESPINE, JEAN, de St. Didier, évêché de Lyon. Pierre, b... — Marie, b 1685; s 15 juin 1697, à St. Augustin, noyée.

- I. — LÉPINE, VINCENT. AUBRY, Marie-Anne. Thérèse, b 6 et s 8 sept. 1693, à Québec.

LÉPINE. Dorothée, b 1700; s 19 oct. 1721, à Batiscan.

L'EPINETTE. — Voy. BAUDRY.

- I. — LEPIRE, MARTIN. — Voy. HENNE — MARTIN — PIRE — PORTUGAIS.

(1) Qui tormentait ritu subito perierat.

(2) Le recensement de 1681, lui donne le nom de LEPRIC.

(3) Elle épouse, le 2 janvier 1691, Fitiene Debien, à Montréal.

I. — LE PLEIN, JOSEPH, (1) établi à Contrecoeur, b 1647.

VALLÉE, Madeleine, b 1618.

MADELINE, b 1676. — *Françoise*, b 1679. — *Antoine*, b 1681.

1665, (13 février) Québec.

I. — LE PRESTRE, MATHURIN, b 1646, fils de Mathurin et de Julienne Breton, de Bonnetable, au Maine, évêché de Mans.

MILOUÉ, Jeanne, (2)

[JEAN I.

1669, (25 novembre) Québec.

I. — LE PREVOST, JACQUES, fils d'Henri et de Marguerite Veret, de St. Marcel de Paris.

FAUVAULT, Jeanne, fille de Pierre et de Jeanno Douillette, de Montierneu, de Poitiers.

I. — LE PREVOST DE ST. JEAN, GABRIEL, capitaine, était à Sorel, en 1692.

LE PRINCE. — Voy. BOSSU.

I. — LE PRINCE, soldat de la garnison, s 5 fév. 1694, à Laprairie, trouvé gelé.

1667, (4 octobre) Québec.¹

I. — LE PROU, JACQUES, fils d'Etienne et de Marie Le Roux, de St. Maclou, de Rouen.

BANSE, François, fille de Jacques et de Catherine Briart, de St. Sauveur, de Rouen. Jacques, b 1 8 oct. 1669.

LEQUINT. — *Variations et surnoms*: DEQUINT — LEQUAIN — SÉGUIN.

I. — LEQUINT, ISABELLE, b...; 1^o m à Etienne LEVEILLÉ; 2^o m 26 avril 1688, à Pierre GIRARD, à la Pointe-aux-Trembles de Québec²; s² 12 fév. 1700.

I. — LEQUIEN, LOUIS,

JUDITH, Madeleine.

Marie, b 2 mai 1692, à Montréal.

I. — LE RAT, JACQUES, menuisier, b 1631, était à Québec, en 1681.

I. — LERET, GUILLAUME, b 1649, était à Montréal, en 1681.

LEREAU, — *Variations et surnoms*: LEVREAU — L'HÉRAUX — LEUREAU — L'HEUREUX.

1655, (27 novembre) Québec.⁷

I. — LEREAU, SIMON, b 1626, fils de René et de Marguerite Guillin, St. Côme-le-Verd, évêché du Mans. *au Mans* — JAROUSSEL, Suzanne, (3) b 1641, fille de Pierre et de Jaquette Touraude, de Périgny, près de La Rochelle.

(1) Recensement de 1681.

(2) Elle épouse, le 28 oct. 1668, Jacques Paradis, à Québec.

(3) Elle épouse, le 9 février 1674, Robert Coulard, à Ste. Famille.

Marie, b 1658; m 7 janv. 1671, à Jean Guy, à Ste. Famille. — *Pierre*, b 1661; m 7 fév. 1689, à Marguerite BADEAU; écrasé sous un voyage de bois, s 25 nov. 1711, à Charlesbourg. — *Catherine*, b 20 mars et s 2 avril 1663, au Château-Hicher¹. — *Catherine*, b 4 et s¹ 11 mai 1664. — *Anne*, b 1 7 juin 1665; m 28 janv. 1680, à François FRESCHET. — *Sixte*, b 10 oct. 1667; m 15 fév. 1694, à Reino DEBLOIS. — *Marie-Madeleine*, b 29 sept. 1669; 1^o m 19 juillet 1683, à Jean LA ROCHE, à Montréal; 2^o m 3 juillet 1719, à Louis LEDUC, à Laprairie.

1689, (7 février) Québec.⁴

II. — LEREAU, PIERRE, [SIMON I. s 25 nov. 1711, à Charlesbourg.⁵

BADÉAU, Marguerite, [JEAN II. s 22 mai 1711.

Pierre, b 4 8 déc. 1689; m 24 oct. 1712, à Marie DUMONT. — *Marie-Angélique*, b 4 29 nov. 1691; m 24 oct. 1712, à Jean MORIN. — *François*, b 4 31 janv. et s 4 23 mars 1697. — *Louise*, b 4 31 janv. 1697. — *Marie-Marguerite*, b. x; m 4 20 mai 1726, à Etienne LAGNEAU. — *Marie-Madeleine*, b 6 juillet 1694, à Beauport. — *Thérèse-Madeleine*, b 5 18 mai 1699; m 4 28 fév. 1718, à Basile MAROIS. — *Simon*, b 1702; s 5 19 janv. 1703. — *Simon*, b 5 10 nov. 1703. — *Marie-Catherine*, b 5 24 avril 1706. — *Joseph-François*, b 5 1^{er} août 1708. — *Marie-Josette*, b 5 22 août 1710.

1694, (15 février) Ste. Famille.⁶

II. — LEREAU, SIXTE, [SIMON I. DEBLOIS, Reine, [GRÉGOIRE I.

Marie, b 5 8 nov. 1695. — *Simon*, b 5 13 nov. 1697. — *Jean-Baptiste*, b 5 1^{er} janv. 1700. — *Marc-Antoine*, b 5 3 mars 1702; s 5 15 mars 1703. — *Pierre-Augustin*, b 5 29 fév. 1704; s 2 mai 1708, à St. Jean, I. O. — *Joseph*, (1) b 1706; m 28 janv. 1732, à Catherine VIEL, à Batiscan⁷; s 5 4 avril 1761.

1694, (21 mai) Charlesbourg.⁴

I. — LEREAU, PIERRE, fils d'Hély et de Marie Josué, de Glinel, évêché de Xaintes.

COURTOIS, Marie, [BERTRAND I.

Marguerite, b 4 14 fév. 1695; 1^o m 4 23 avril 1714, à Pierre GRECARD; 2^o m 30 sept. 1720, à Etienne BARITAUT, à Laprairie.⁸ — *Marie-Martine*, b 4 11 nov. 1696. — *Marie-Catherine*, b 1698; m 5 5 mai 1721, à Joachim DENEAU. — *Marie-Jeanne*, b 4 22 sept. 1702. — *Charles-Marin*, b 4 14 juin 1704; s 4 16 mai 1707. — *Antoine*, b 4 11 mars 1708. — *Charles-François*, b 4 29 oct. 1709. — *Geneviève*, b 4 13 avril 1711. — *Jeanne-Louise*, b 4 16 mai 1713. — *René*, b 4 21 mai et s 4 4 juin 1715. — *André*, b 4 21 mai et s 4 7 juin 1715. — *Marguerite*, b 4 21 et s 4 22 mai 1715. — *Marie-Madeleine*, b 28 juillet 1716, à Batiscan.

LE ROIDE. — Voy. DUCHÈNE.

LE ROMPRÉ. — Voy. MANDEVILLE.

(1) Marié sous le nom de L'Heureux.

I. — LE ROUGE, JEAN, b 1639, marbrier et maltre-arpentier; s 30 sept. 1712, à Charlesbourg, (mort subite).
 POIRÉVIN, (1) Jeanne, b 1640.
Marie, b 6 sept. 1669, à Québec⁹; s⁹ 17 sept. 1670. — *Marie-Madelaine*, b 23 juillet et s⁹ 2 août 1671. — *Jeanne*, b...; 1^o m⁹ 25 fév. 1675, à Emmanuel LOPPEZ; 2^o m⁹ 24 sept. 1691, à Barthélemy COUTON; s⁹ 19 fév. 1735. — *Marguerite*, b 1665; m⁹ 7 fév. 1686, à Robert CHORET.

LEROUX. — Voy. LEROUX.

I. — LEROUX, NICOLAS, b 1631; s 7 janv. 1661, aux Trois-Rivières.

I. — LEROUX, HENRY, de St. Sulpice de Paris. CHARDON, Elizabeth, de St. Sulpice de Paris. *Catherine*, b...; m 29 oct. 1670, à René GOULET, au Château-Richer.

I. — LEROUX, PIERRE, b 1633, était à Montréal, en 1671.

I. — LEROUX, ANDRÉ, b 1636, était à Beauport, en 1681.

I. — LEROUX, MARIE, b 1645; m à Pierre BOURNEUF; s 5 avril 1717, à l'Île Dujas.

1668, (25 octobre) Québec.⁶

I. — LEROUX DIT CARDINAL, FRANÇOIS, b 1637, fils de Jean et de Jeanne Leblanc, de Sémillé, évêché de Poitiers.

RENAUD, Marie, b 1639, fille de Jean et de Catherine Gauthier, de St. Marceau, évêché d'Orléans; s 1^{er} mars 1709, à Charlesbourg.
Antoinette, b⁹ 28 juillet 1669; m⁹ 17 mai 1688, à Louis J. COUES. — *Ignace*, b⁹ 1^{er} nov. 1671; m⁹ 18 mai 1692, à Anne BOURNÉ. — *Geneviève*, b⁹ 29 déc. 1673; m⁹ 9 janv. 1690, à Louis PASQUIER; s⁹ 11 mai 1711. — *Marie-Anne*, b⁹ 29 juillet 1678; m⁹ 28 janv. 1697, à François DE LA MOTHE. — *Jeanne*, b⁹ 3 oct. 1683; s⁹ 28 nov. 1683.

1671, (26 octobre) Québec.

I. — LEROUX, ANDRÉ veuf de Marie Desbicus, de St. Maclou, évêché de Rouen.

1^o OLIVIER, (2) Jeanne, fille de Claude et de Catherine Marsolet, de St. Saturnin, évêché de Nantes; s 5 mai 1692, à Beauport.
Marie-Anne, b 2 sept. et s 6 déc. 1677.

1694, (15 novembre) Charlesbourg.⁶

2^o SEGUIN, Marguerite, veuve d'Etienne Rotot; s⁹ 20 fév. 1702.

1673, (20 novembre) Montréal.⁷

I. — LEROUX, HENRI, b 1646, fils d'Hubert (notaire-royal) et de Madeleine Vernier, de Vitry, évêché de Châlons, en Champagne; s⁹ 12 oct. 1681.

(1) Le recensement de 1681, l'appelle POTAGE.

(2) Appelée Triboulet, en 1692.

PHANSSÈQUE, Marie-Anne, (1) b 1657, fille de Christian et de Catherine Phanaque, d'Hambourg, en Allemagne.

Charlotte, b⁹ 6 juillet 1675; m⁹ 25 sept. 1687, à Claude LE BLOIS. — *Jean*, b⁹ 2 déc. 1678; m⁹ 13 fév. 1702, à Louise CHAUSSÉ. — *Jeanne*, b⁹ 8 juillet 1681.

I. — LEROUX, CHARLES, écrivain du Roy; s 2 sept. 1692, à Québec, noyé.

I. — LEROUX, GILBERT, b 1641.

GRESLON, Marie-Ursule, [JACQUES I. *Marie-Anne*, b 31 janv. 1680, à Ste. Anne de Péradé¹; m 7 janv. 1700, à Pierre LE TELLIER, à Québec. — *Marie-Louise*, b 30 mai 1688, à Batican²; s² 4 nov. 1691. — *Marie-Louise*, b¹ 2 mars 1694; m¹ 13 sept. 1718, à Jacques BERCIER. — *Joseph*, b 1^{er} avril 1697.

1692, (18 mai) Charlesbourg.¹

II. — LEROUX, IGNACE, [FRANÇOIS I. BOURÉ, Anne, [GILLES I.

Anne, b¹ 22 nov. 1694; m¹ 1721, à René BAUNEAC. — *Ignace*, b¹ 12 mai 1697; m¹ 1722, à Hélène QUALIFOUR. — *Louis-Charles*, b¹ 6 mai 1706; m¹ 1728, à Anne FOURNIER. — *François*, b¹ 12 et s¹ 20 juillet 1700. — *Gernain*, b¹ 16 fév. 1702. — *François*, b¹ 19 juillet 1704. — *René*, b¹ 19 sept. 1708. — *Jean-Baptiste*, b¹ 15 mars et s¹ 20 août 1711. — *Thomas*, b¹ 19 nov. 1712; s¹ 3 sept. 1714. — *Pierre*, b¹ 6 oct. et s¹ 17 déc. 1714. — *Charles*, b¹ 8 mars 1716. — *Etienne*, b¹ 30 nov. 1717; m à Angélique P. RANT.

LE ROY. — Voy. ROY — LERT.

LERT. — Variations et Surnoms : LAIRE — Le Roy — Roy.

1658, (9 décembre) Montréal.⁷

I. — LERT DIT LE ROY, ETIENNE, b 1621.

LORTON, Marie, [MATHURIN I. s 10 nov. 168 la Pointe-aux-Trembles de Montréal.⁸

Nicolas, b⁹ 3 avril 1660. — *Michel*, b⁹ 8 mai 1662. — *Pierre-Isaac*, b⁹ 30 août 1664. — *Pierre*, b⁹ 22 juin 1667. — *Catherine*, b⁹ 15 sept. 1672; m⁹ 19 sept. 1697, à Jean FERRÉ. — *Jeanne*, b⁹ 9 avril 1675; s⁹ 18 mai 1678. — *Marguerite*, b⁹ 13 fév. 1678; m⁹ 4 déc. 1698, à Jacques LEVÈQUE. — *Barbe*, b⁹ 4 juin 1682; s 30 mai 1706, à Repentigny. — *Claude*, b⁹ 10 et s⁹ 17 avril 1686. — *Marie*, b...; m⁹ 25 fév. 1686, à Jacques PÉHINAU; s⁹ 2 nov. 1687.

1690, (5 mai) Pte-aux-Trembles, M.

2^o DE LA HAYE, Michelle, veuve d'Etienne POTIER.

I. — LESAGE, MARGUERITE. (2) femme de Nicolas PIVERT; s 29 nov. 1643, à Québec.

(1) Elle épouse, le 7 avril 1682, Gabriel Cardinai, à Montréal.

(2) Elle était, en 1624, marraine de Marguerite Martin, fille d'Abraham; et, en 1633, marraine de Marie Couillard, fille de Guillaume.

I. — LESAGE, JEAN.
ROUSSEL, Marguerite.
JEAN, b... ; m 25 mai 1709, à Marie-Josette DEGERLAIS, aux Trois-Rivières.

1686, (9 janvier) P^{re}-aux-Trembles, Q. 4

I. — LESAGE, JEAN-BERNARD, b 1660, fils de Jean Martin et de Catherine Brolet, de Ste. Marie, de Racours de Turin, en Piémont. — SYLVESTRE, Barbe, [NICOLAS I. Marie-Françoise, b 30 janv. 1690 ; m 26 janv. 1712, à Jean-Paul DAVELOY, à Québec. — NICOLAS, b 4 16 mars 1692 ; m 8 12 fév. 1714, à Françoise Paris. — Marie-Louise, b 4 2 janv. 1694 ; m 5 14 sept. 1716, à Jean SUYÈNE. — Marie-Catherine, b 4 20 mai 1696. — Jean-Baptiste, b 4 2 nov. 1698 ; m 7 janv. 1721, à Marguerite BARRETTE, à Ste. Anne. — Elienne, b 5 19 nov. 1700 ; s 2 14 mars 1703. — Jean-Baptiste, b 5 26 fév. 1702. — François, b 1703 ; s 5 20 juin 1705. — Marie-Scholastique, b 5 15 juin 1706. — Jean-Baptiste, b 5 18 juillet 1708. — Marie-Catherine, b 12 sept. et s 3 14 oct. 1711. — Charles Jean-Baptiste, b 5 11 juillet 1713 ; s 5 8 déc. 1714.

1688, (22 novembre) P^{re}-aux-Trembles, (M) 7

I. — LESCARBOT DIT BEAUCERON, JEAN, charpentier, b 1653, fils de Jean et de Marie Pilluierdier, de Châteaudun, évêché de Chartres, en Beauce.

BADDOUN, Anne, [JEAN I. Marie-Thérèse, b 7 10 oct. 1685 ; s 7 22 sept. 1687. — Marie-Anne, b 12 fév. et s 7 17 oct. 1688. — Elizabeth, b 7 19 oct. 1689. — Jacques, b 7 15 août et s 7 27 oct. 1691. — Jean, b 15 août et s 7 15 oct. 1691. — Guillaume, b 7 14 mars 1694. — Pierre, b 26 avril 1697, à Repentigny ; m 8 29 oct. 1721, à Louise BORSQUET. — Michel, b 6 et s 8 10 janv. 1700. — Marie-Anne, b 8 29 mai 1701. — Marie-Angélique, b 11 juillet 1704, à l'Île Dupas. — Nicolas, b 6 mars 1707, à Varennes. — Marie-Génévieve, b 8 20 fév. 1711. — Marie-Louise, b 8 25 oct. 1714.

LESCURE. — Voy. FLOTART, chevalier de L.

LECUYER. — Variations et Surnoms : LECLERC — LESCUIER — L'ÉQUIER — LAMÉRIE — LA NEUVILLE.

1670, (23 juillet) Montréal. 2

I. — L'ESCUYER, PIERRE, b 1631, fils de René et de Marguerite Reingcaud, de N.-D. de Fontaine, en Poitou.

JUILLET, Marie, [BLAISE I. Marie, b 2 20 août 1671 ; m 2 17 oct. 1689, à René MAILLET. — Catherine, b 2 27 fév. et s 2 11 avril 1673. — Pierre, b 2 9 fév. 1674. — Paul, b 2 15 fév. 1676 ; m 13 oct. 1698, à Françoise LE COMPTE, à Lachine. — Agathe, b 2 6 juillet 1679 ; m 2 25 nov. 1693, à Henry JARRY. — Jean-Baptiste, b 2 16 juin 1681. — Catherine, b 2 3 oct. 1683. — René, b 2 2 oct. 1685 ; m 4 1 nov. 1705, à Suzanne BLAIN. — Antoine, b 2 28 mai 1688. — Josette-Marie, b 2 8 janv. 1692 ; m à Marie-Thérèse LEDUC. — Joseph, b 2 23 mars 1693. — Marie, b 2 13 mars 1691.

I. — LESCUIER, ANTOINE, b 1640 ; s 30 avril 1718, à Batiscan. 8

RABADY, Anne, b 1651 ; s 3 4 sept. 1747.
Marie-Anne, b 1679 ; m 3 18 janv. 1687, à Jacques TRAFALLET. — Antoine, b 1674 ; m 3 25 nov. 1698, à Marie GAILLOU. — Marie-Madeleine, b 1676 ; m 3 15 juin 1707, à François DESHOUVEUX ; s 3 9 août 1763. — Marie-Charlotte, b 1679 ; s 3 4 juin 1683. — Pierre, b 23 sept. 1681, à Champlain ; m 3 1^{er} sept. 1711, à Françoise GAILLON. — Marie-Marguerite, b 3 29 août 1688. — Nicolas, b 3 1^{er} sept. 1690 ; m 3 22 nov. 1728, à Marie-Catherine MORAN. — Marie-Charlotte, b 1678 ; m 3 9 avril 1709, à Nicolas HUBECO ; s 3 11 juillet 1722. — Paul, b 3 9 mars 1696 ; s 3 7 fév. 1761. — Marie-Catherine, b 3 9 mars 1696 ; m 3 21 nov. 1728, à Joseph ROCHE-REAU. — Marie-Louise, b 3 1^{er} déc. 1698 ; s 3 24 juillet 1731.

1688, (13 octobre) Lachine. 8

II. — LECUYER DIT LAPIERRE, PAUL, [PIERRE I. LECOMTE, Françoise, [JEAN I. Pierre, b 12 et s 16 juin 1700, à Montréal. — Marie, b 3 31 mai 1704. — Paul, b 2 2 oct. 1705. — Marie-Angélique, b 3 3 mai 1708. — Françoise, b 3 20 oct. 1709 ; m 3 23 nov. 1727, à Philibert GIBAUT. — Marguerite, b 3 6 juin 1701 ; m 3 7 janv. 1722, à Jean-Baptiste DASY ; s 3 13 juin 1724.

1698, (25 novembre) Batiscan. 8

II. — L'ECUIER, ANTOINE, [ANTOINE I. GAILLON, Marie, [PIERRE I. Marguerite, b 1699 ; s 6 21 sept. 1761. — Marie-Françoise, b 8 10 fév. 1703. — Marie-Josette, b 8 18 mars 1705.

I. — L'ÉSEPT DIT AMPLADE, LAURENT, (1) s 10 mai 1696, à Lachine.

I. — L'ESGUILLON DIT LACHAPPELLE, FRANÇOIS, était à Sillery, en 1642.

I. — LE SIÈGE, PIERRE, b 1636.

LAPLACE, Marguerite, (2) b 1659, fille de Nicolas et de Geneviève Trouvé, de Paris.

Louise, b 1673 ; m 1691, à François COTTU. — Madeleine, b 1675 ; m 18 nov. 1697, à Pierre BRAUT, à Montréal. — Marguerite, b 1677 ; m 9 janv. 1696, à Michel FRAPIEN, à Québec. — Antoinette, b 15 mai et s 4 oct. 1681, à Contrecoeur. — Jean-François, b 7 4 janv. 1683. — François-Marie, b 7 21 janv. 1686. — Joseph, b 8 31 juillet 1692.

LE SIEUR. — Variations et surnoms : LE SIEUX — TROTIER — DESAULNIERS.

I. — LE SIEUR, JEAN, b 1651, établi à Champlain. HUBERT, (3) Marie-Charlotte, b 1645. Jean, b 1672. — Marie, b 1676. — Louise, b... ; m 5 nov. 1693, à François QUESDRA, aux Trois-

(1) Soldat de M. Le Verrier, tué le 9 mai 1696, à la porta ouverte de Châteauguay, par les Iroquois, à une portée de fusil.

(2) Elle épouse, le 15 sept. 1696, Pierre Bartaut, à Montréal.

(3) Au recensement de 1681, on lui "Cherebert."

Rivières. — *Catherine*, b 7 et s 12 juin 1686, à Champlain. — *Simon*, b 1683; s 8 avril 1700, à Montréal. — *Marie-Catherine*, b 4 déc. 1684; m 24 fév. 1703, à Jean BRISSET, à Ste. Anne de la Pérade. — *Madelaine*, b...; m 9 24 fév. 1705, à Antoine ROCHELOT.

1674.

I. — LE SIEUR, CHARLES, b 1647, notaire royal et procureur-fiscal; s 15 janv. 1697, à Batiscan. ²
LAFOND, Françoise, (1) [ETIENNE I.
Charles, b 1674; m 2 9 janv. 1700, à Marie-Charlotte RIVARD. — *Pierre*, b 1677. — *Julien*, b 1679; m 2 10 janv. 1701, à Simone BLANCHET. — *Françoise*, b 1680. — *Jean-Baptiste*, b 2 27 juillet 1686; m 2 30 juillet 1707, à Elizabeth RIVARD. — *Joseph*, b 2 19 sept. 1688. — *Marie-Catherine*, b 2 30 mars 1691. — *Antoine*, b 2 22 avril 1693; m 2 16 avril 1719, à Marie-Anne RIVARD. — *Marie-Françoise*, b 2 8 sept. 1695.

I. — LE SIEUR, ANTOINE, b 1665, était à Beauport, en 1681.

LESOUET, BARTHÉLEMY, (2) de Bonneville, évêché de Lizieux; s 7 fév. 1699, à Montréal.

1672. (26 janvier) Québec. ⁶

I. — LESNÉ, BENOIT, fils de Jacques et de Geneviève Jérémy, de St. Vincent, évêché de Lyon. DE VALLOIS, Catherine, veuve d'Hubert Glas, de St. Sauveur, évêché de Rouen. *Anne-Romaine*, b 26 déc. 1672. — *Louis*, b 6 31 janv. 1675; s 6 23 nov. 1680.

1665. (21 avril) Château-Richer. ⁷

I. — LE SOT, JACQUES-FRANÇOIS, b 1639; s 7 28 sept. 1702.
GAGNON, Marthe, [MATHURIN I.
Joseph, b 7 19 juin 1666; m 7 21 nov. 1689, à Marguerite DAVID; s 7 12 déc. 1700. — *Jacques*, b 7 8 sept. 1668.

1671, (28 octobre) Château-Richer. ⁷

2° DAILLIER, Anne, b 1634, fille de Jacques et de Timothée Dupré, de N.-D. du Plessis, évêché de Noyon; s 7 19 janv. 1704.
Marie-Anne, b 7 27 déc. 1676; m 7 11 oct. 1694, à Blaise DOMAREUIL; 2° m 14 août 1715, à Julien CADDÉ, à Charlesbourg; s 22 nov. 1717, à Québec.

1689. (21 novembre) Château-Richer. ⁶

II. — LESOT, JOSEPH, [JACQUES I.
s 6 12 déc. 1700.
DAVID, (3) Marguerite, [JACQUES I.
Marguerite, b 6 29 août 1690; m 6 11 nov. 1709, à Joseph CLOUTIER. — *Marie*, b 6 29 août 1690; m 6 15 fév. 1711, à Alexis BÉLANGER. — *Joseph*, b 6 11 juin 1692. — *Noël*, b 6 9 nov. 1694. — *François*, b 6

(1) Elle épouse, le 17 juillet 1703, Louis Fafard, à Batiscan.

(2) Soldat de M. de Louvigny, passé par les armes.

(3) Elle épouse, le 10 juin 1701, Pierre Chapelain, au Château-Richer.

7 mai 1696; m 21 sept. 1719, à Charlotte GUYON, à Québec. — *Jacques*, b 6 18 juillet 1698; s 6 12 avril 1702. — *Jean-Baptiste*, b 6 24 janv. et s 6 22 août 1700. — *Cécile*, b 6 5 mars 1701; s 6 19 mars 1703.

1696. (21 novembre) Laprairie. ⁸

I. — LESORT, JEAN, fils d'Isaac et d'Anne Tibaud, de St. Jean d'Angély. MOREAU, Françoise, veuve de Mathieu Faé. *Jean*, b 6 20 juillet 1697. — *Pierre*, b 6 10 juin 1699.

I. — LE SOURD, JACQUES, marchand, b 1641, était à Québec, en 1681.

L'ESPAGNOL. — VOY. VILDÉ — BILDÉ — MAR-SILLE — SÉRAN — SIBIRON.

L'ESPAGNOL.

LEFEBVRE, Marie.

Etienne, b 28 fév. 1676, aux Trois-Rivières.

I. — L'ESPARDIER DIT TRANCHENONTAGNE, JEAN-PIERRE, soldat de M. Marin; s 4 juin 1687, à Boucherville, tué d'un coup de fusil.

LESPÉRANCE. — VOY. DE LA BORDE — VIAU — AUBUCHON — COMPAIN — MAGNAN — HÉBERT — CRÉTOT — LEVASSEUR — VOYER — GUERGANG-VET.

L'ESPÉRANCE, JEAN; s 19 janv. 1693, à Montréal.

L'ESPINAY. — VOY. DE L'ESPINAY — COUILLARD.

LESSARD (DE). — Ce nom s'est écrit LESART. — VOY. DE LESSARD.

1666. (9 février) Château-Richer.

I. — LESART, ANTOINE, fils de Jean et de Julienne Gravelle, de Tourouvre. [JEAN I.
Doyon, Marie,

I. — LESSARD DIT LA TOUPIE, NICOLAS, soldat, b 1662; s 8 juillet 1734, aux Trois-Rivières.

LESTANG. — VOY. BRUNET — BELENFANT.

L'ESTRANGE (DE). — VOY. MAUPOUX, comte de L'ESTRANGE.

1694. (1^{er} septembre) Montréal.

I. — L'ESTRINGAN, DE (1) ALEXANDRE-JOSEPH, b 1660, fils de Nicolas et d'Anne Jacquier, de St. Benoit-le-Fleury, sur Loire. JUCHEREAU, Madeleine-Louise, [NICOLAS II.

I. — LESUEUR, THOMAS, b 1641.

DE MANCHON, Claude, b 1644.

Louise, b...; m 1698, à François CALLOT.

(1) De St. Martin, capitaine des troupes du Canada. — Voy. De L'Estringan, page 176.

I. — LESUEUR dit LA HOUE, soldat de M. Du Cruzel, b 1666, de Pont L'Evêque, évêché de Lizeux, en Normandie; s 18 oct. 1687, à Lachine. (1)

1690, (29 mars) Boucherville.

I. — LESUEUR, PIERRE, interprète, b 1637, fils de Victor et d'Anne Honneur, de N. D. de Heden, en Artois.
MESSIER, Marguerite, [MICHEL I.
Marie-Anne, b 15 fév. 1693, à Montréal. * —
Louise-Marguerite, b * 4 juin 1694. — Marie, b *
21 avrit 1696. — Jean-Paul, b * 1^{er} juin 1697. —
Marguerite, b * 4 juillet 1699.

LESUIRE. — Voy. PERRON.

LESUYER. — Voy. SUSTIER.

I. — LETAR, ANDRÉ, bedeau de la paroisse de Montréal, b 1643; s 9 août 1678, à Montréal.

1699, (9 février) Boucherville. ¹

I. — LETARD, FRANÇOIS, sergent de M. Le Villiers, b 1671, fils de Jean (procureur) et de Catherine Couraud, de Nioul, évêché de Xaintes.
HÉROU, Marthe, [JEAN I.
Marthe, b 17 mars 1700.

I. — LE TARDIF, OLIVIER ancêtre des familles TARDIF. — Voy. TARDIF,

1652.

I. — LETARTRE, RENÉ, b 1627; s 2 sept. 1699, à l'Ange-Gardien. ¹
GOULET, Louise, b 1626.
Marie, b 1653; m 1 25 nov. 1671, à Mathurin Huot. — Charles, b 1657; m 1 8 nov. 1678, à Marie Mabeu. — Elizabeth, b...; m 1 30 janv. 1679, à Guillaume PAGÉ. — Barbe, b 1665; m 1 7 janv. 1684, à Nicolas TRUDEL.

1678, (8 novembre) L'Ange-Gardien. ¹

II. — LETARTRE, CHARLES, [RENÉ I.
sabotier.
MAHEU, Marie, [PIERRE I.
Louise, b 1 23 sept. 1679; m 1 4 oct. 1695, à François BRUNET. — Barbe, b 1 29 août 1680; m 1 15 oct. 1696, à Joseph CARREAU. — Marie, b 1 30 août 1681; 1^o m 1 25 nov. 1698, à Charles BRISON; 2^o m 1 26 août 1716, à Louis TREMBLAY. — Jeanne, b 1 29 mai 1683; m 1 31 janv. 1701, à Pierre VÉSINA. — Geneviève, b 1 12 nov. 1684; m 1 31 janv. 1701, à Louis GARIÉPY. — René, b 1 7 avrit 1686; m 1 8 nov. 1706, à Anne GARNAUD. — Angélique, b 1 9 nov. 1687; m 1 30 juin 1705, à Pierre-Joachim LEVÊQUE. — Charles, b 1 6 et s 1 27 janv. 1689. — Charles, b 1 21 mai 1690; m 1 1^{er} fév. 1712, à Marie GARNAUD. — Jean, b 1 24 janv. 1692; m 12 nov. 1714, à Geneviève BLOVIN, à St. Jean, I. O. — Augustin, b 1 8 juillet 1693;

m 1 14 juillet 1716, à Marie-Anne RIOPEL. — Joseph, b 1 27 mars 1695. — Joseph, b 1 27 sept. 1696; m 1 9 mai 1718, à Catherine VACHON. — Ursule, b 1 26 janv. 1698. — Athanase, b 1 28 fév. 1701; 1^o m 1 4 juin 1725, à Marie-Anne GRÉGOIRE; 2^o m 1 25 fév. 1727, à Barbo JOLIVET. — Marguerite, b 1 17 fév. 1702; m 1 7 nov. 1718, à Joseph TARDIF; s 23 mai 1769, à Ste. Foye. — Geneviève, b 1 31 août 1707. — Thérèse, b...; m 1 26 août 1716, à Ange SYMAIL.

I. — LE TELLIER, NICOLAS.

DELESPINE, Elizabeth.
Jean, b 1694; 1^o m 28 avrit 1677, à Marie GRATIOT, à Boucherville; 2^o m 9 juillet 1691, à Renée LORION, à la Pointe-aux-Trembles de Montréal; s 9 nov. 1704, à Varennes.

1661, (24 janvier) Québec. ⁷

I. — LE TELLIER, ETIENNE, b 1636.
MEZERAY, Geneviève. (1) [RENÉ I.
Etienne, b 6 mai 1664, à Sillery. * — François, b 1666; m 19 nov. 1692, à Anne PAGÉ, à la Pointe-aux-Trembles de Québec. * — Elizabeth, b 1667; m * 19 nov. 1692, à Guillaume PAGÉ; s 25 mai 1711, au Cap Santé. — Françoise, b * 27 fév. 1668; m à Simon SAVARD. — Etienne, b * 9 nov. 1670. — Ursule, b * 31 mars 1673. — Jeanne, b * 5 mai 1675.

1677, (28 avrit) Boucherville. ⁹

II. — LE TELLIER, JEAN, [NICOLAS I.
s 9 nov. 1704, à Varennes. ⁶
1^o GRATIOT, Marie, [JACQUES I.
s 1^{er} nov. 1687, à Repentigny. ⁶
Marie-Anne, b * 5 avrit 1678; m * 26 janv. 1697, à Jean LORION. — Catherine, b * 25 ma.s 1680; s * 30 oct. 1687. — Marie-Madeleine, b * 25 oct. 1682; s * 29 oct. 1687. — Jean-Baptiste, b 27 oct. et s * 24 déc. 1687.

1691, (9 juillet) P^{te}-aux-Trembles, M. ¹

2^o LORION, Renée, (2) [MATHURIN I.
veuve de Jean Delpué.
Anonyme, b et s 15 fév. 1694, à Varennes. ² —
Jean-Baptiste, b 2 26 sept. 1696. — Joseph, b 2 2 sept. 1700. — Marie-Thérèse, b 1 6 avrit 1692; m 2 16 avrit 1714, à Luc LA TOUCHE. — Marie, b...; m 2 25 fév. 1721, à François LE BELLET. — Geneviève, b 6 fév. 1694, à Repentigny.

1691, (19 nov.) P^{te}-aux-Trembles de Québec. ⁸

II. — LE TELLIER, FRANÇOIS, [ETIENNE I.
PAGÉ, Anne, [ROBERT I.
Marie-Madeleine, b * 2 déc. 1693. — Marie-Anne, b * 7 mai 1695; m 17 fév. 1716, à Mathurin MORISSET, au Cap Santé. — François, b * 26 juin 1697. — Marie-Angélique, b * 7 avrit 1699; m * 21 fév. 1718, à François COUTURIER. — Denis, b * 27 août 1700. — Marie-Françoise, b 1^{er} oct. et s * 21 déc. 1702. — Gabriel, b * 30 avrit 1706; m à Marie-Anne BARIL. — Jean-Baptiste, b * 23 sept. 1708. — Antoine, b * 20 oct. 1710. — Marie-Josette, b * 6 avrit 1713.

(1) Né par les Iroquois avec neuf français, et inhumé dans la baie d'Uré, proche le lieu destiné pour bâtir l'église St. Louis du haut de Pile de Montréal. — *Registres de Lachine*, 1687. — Relevé en 1866.

(1) Elle épouse, en 1676, François Dusault.

(2) Elle épouse, le 8 fév. 1706, Jean Tiffoi, à Varennes.

1699, (1er janvier) Montréal. 2

I. — LE TENDRE, (1) THOMAS, b 1675, fils de Nicolas et de Madeleine Maurice, de Grimbouville, évêché de Rouen.

MORIN, Marie, [JACQUES I. veuve de Jean Bonteiller.

Michel, b 16 et s 2 19 fév. 1701. — Thomas, b 2 27 mars 1702. — Martin, b 28 avril et s 2 10 juillet 1704.

I. — LE TENDRE DIT I. ALIBERTÉ, PIERRE.

MAURICE, Charlotte.

Geneviève, E... ; 1^o m 7 mai 1685, à François PELLETIER, à Sorel 2 ; 2^o m 2 9 déc. 1693, à Etienne VOLANT.

LÉTOURNEAU. — Variations et Surnoms : ESTOURNEAU — LESTOURNEAU — NADEAU.

1688.

I. — LÉTOURNEAU, DAVID, meunier, b 1616, de Muron, évêché de Saintes ; s 16 mai 1670, au Château-Richer. 8

1^o GUÉRY, Sébastienne.

Jean, b 1642 ; m 18 avril 1673, à Anne-Françoise DUFRESNE, à Ste. Famille ; s 23 avril 1722, à Québec. 9 — David, b 1639 ; m 8 6 juin 1664, à François CHAPELAIN ; s 9 23 fév. 1709.

2^o GONEL, Jeanne, (2) b 1633, fille de François et de Catherine Lignerou, de St. Germain, évêché de La Rochelle.

Elizabeth, b 1654 ; m 8 23 sept. 1670, à Mathurin TESSIER. — Philippe, b 1658 ; 1^o m à Marie SIMON ; 2^o m 9 12 fév. 1685, à Madeleine VALLÉE. — Guillaume, b 17 et s 9 19 janv. 1670. — Jacques, b 1668 ; m 8 fév. 1694, à Angélique GUYOT, à Ste. Anne de la Perade.

1664, (6 juin) Château-Richer. 5

LÉTOURNEAU, DAVID. [DAVID I.

b 1639 ; s 23 fév. 1709, à Québec. 2

CHAPELAIN, François, [LOUIS I.

b 1646 ; s 2 13 mai 1729.

(1) Dit St. Thomas, soldat de La Chassaigne. Aux registres de la paroisse de Montréal, on lit la singulière note suivante : Je François Dollier, Grand-Vicarie de Péreque, déclare que jeudi soir, le 1er janvier 1699, le nommé, — Le Tendre dit St. Thomas, de la compagnie de M. La Chassaigne, et Marie Morin, veuve de feu Testu, (Bonteiller dit Testu), me sont venus trouver dans ce séminaire accompagnés de Jacques Morin, père de la dite Marie et de Pierre Hardouin beaufrère de la dite Marie, le nommé, — dit Lamontagne, habitant de cette paroisse, et de — dit Lafleur, de la compagnie de la Chassaigne, et que, le sus nommé sieur Thomas m'a dit qu'il me déclarait, en présence des dits quatre témoins ci-dessus nommés, prendre, pour son épouse, Marie Morin présente, et Marie Morin a déclaré ensuite prendre, pour son époux, le dit St. Thomas, en présence des mêmes quatre témoins, nonobstant ce que je leur aurais pu dire en pouvant arriver, je dit St. Thomas s'exposant à tous événements, pourvu qu'ils se pussent marier, à quoi j'avais fait des difficultés, à cause de M. le Gouverneur et M. de la Chassaigne, qui auraient peine à consentir ; or toutes ces choses ainsi faites, omettant toutes les cérémonies non-nécessaires de l'église, par considération et ne prenant pas même le surplus, je me suis contenté de leur dire "Ego conjungo vos" leur faisant le signe de la croix ; ce que j'ai fait, etc.

Fait au séminaire, ce 3 janvier 1699.

(2) Elle épouse, le 26 oct. 1670, René Bin, au Château-Richer.

Marie-Anne, b 5 24 mai 1665 ; m 17 nov. 1681, à David CHARLAN, à Ste. Famille. 8. — Françoise, b 8 17 avril 1667 ; m 8 12 juillet 1685, à Simon GAULIN. — Louis, b 8 1^{er} fév. 1669 ; m 19 nov. 1696, à Anne BLOUIN, à St. Jean, I. O. 4. — Elizabeth, b 8 17 avril 1671 ; m 8 5 juillet 1688, à Robert GAULIN. — Bernard, b 8 8 sept. 1673 ; 1^o m 8 2 juin 1698, à Marie ROCHERON ; 2^o m 31 juillet 1703, à Hélène PAQUET, à St. François. — Marguerite, b 1675, sœur dite St. Pierre, C. N.-D. ; s 3 oct. 1721, à Montréal. — Madeleine, b 8 2 oct. 1677 ; s 8 1^{er} mai 1683. — Françoise, b 1678, sœur de la Cong. N.-D. ; s 8 1^{er} fév. 1693. — Catherine, b 8 14 nov. 1679 ; m 8 24 nov. 1698, à Pierre MARRICET. — Joachim, b 8 7 avril 1680. — Louise, b 8 7 déc. 1681 ; 1^o m 8 18 janv. 1700, à Pierre GAGNON ; 2^o m 8 7 avril 1704, à Pierre DROUIN. — Jacques, b 8 6 nov. 1682 ; 1^o m à Marguerite BLOUIN ; 2^o m 2 26 nov. 1753, à Marie RATEAU. — Thérèse, b 8 13 août 1685 ; m 8 25 juin 1703, à Jean-Baptiste LE BLOND ; s... — Jean, b 8 28 juillet 1687 ; m 19 avril 1706, à Marguerite CANON, à Ste. Anne. — Joseph, b 8 28 juillet et s 8 1^{er} oct. 1687.

1673, (18 avril) Ste. Famille. 8

II. — L'ESTOURNEAU, JEAN, [DAVID I.

s 23 avril 1722, à Québec.

DUFRESNE, Anne-Françoise, [PIERRE I.

Jeanne, b 8 27 nov. 1674 ; s 29 nov. 1680, à St.

Laurent, I. O. 2. — Marguerite, b 8 18 sept. 1675.

— Françoise, b 8 7 mai 1676 ; s 2 29 nov. 1680. —

Geneviève, b 8 20 mars 1678 ; s 2 10 déc. 1680. —

Jean, b 1679 ; s 2 8 août 1688. — Jean, b 2 22 oct.

1688.

II. — LÉTOURNEAU, PHILIPPE, [DAVID I.

1^o SIMON, Marie.

1685, (12 février) Québec. 8

2^o VALLÉE, Marie-Madeleine, [JEAN.

Philippe-Lucien, b 8 7 sept. 1688 ; s 8 23 janv.

1689. — Marie-Josette, b 8 16 fév. 1695 ; s 8 11

juin 1707.

1694, (8 février) Ste. Anne de la Perade. 8

II. — L'ESTOURNEAU, JACQUES, [DAVID I.

GUYON, Angélique, [JOSEPH III.

Marguerite, b 8 21 oct. 1696. — Marie-Angélique,

b 8 12 mars 1698 ; m 25 fév. 1727, à Jean-Baptiste

GENDRAS, aux Trois-Rivières. — Louis, b 8 6 fév.

1701. — Angélique, b 8 25 sept. 1705. — Marie-

Madeline, b 8 26 fév. 1708. — Alexis, b 8 11 déc.

1709. — Dominique, b 8 17 déc. 1712 ; m 2 juin

1735, à Marie-Charlotte PINEAU, au Cap de la Made-

leine. — Marie-Madeleine, b 8 6 déc. 1714. —

Jean-Baptiste, b 13 et s 8 24 mars 1718.

1696, (19 novembre) St. Jean, I. O. 8

III. — L'ESTOURNEAU, LOUIS, [DAVID II.

BLOUIN, Anne, [MÉRY I.

Geneviève, b 1697 ; s 8 5 avril 1703.

1698, (2 juin) Ste. Famille.

III. — LÉTOURNEAU, BERNARD, [DAVID II.

1^o ROCHERON, Marie, [GERVAIS I.

s 22 janv. 1703, à St. Jean, Ile d'Orléans. 7

Marie-Madeleine, b⁷ 20 avril 1699; s⁷ 13 nov. 1701. — *Jean-Baptiste*, b⁷ 18 juin 1701. — *Joseph*, b⁷ 18 août 1704. — *Marie-Hélène*, b²⁹ août et s⁷ 22 nov. 1706. — *Marie-Françoise*, b^{1er} janv. et s⁷ 29 avril 1708.

1703, (31 juillet) St. François, I. O.

PAQUET, Hélène, [RENÉ II.
veuve de Pierre Jinchreau.
Denis, b 18 et s⁷ 21 mars 1712. — *Marie-Anne*,
b⁷ 2 mai 1713; s⁷ 6 sept. 1714.

LE TUILLIER. — Voy. TUILLIER.

LEUREAU, PIERRE, de Xaintes, fait abjuration
de son hérésie, le 15 juillet 1655.

LE VALLON. — Voy. DE L'ESTRE — DENIS.

1648.

I. — LEVASSEUR DIT LAVIGNE, JEAN, (1) huis-
sier, b 1622, fils de Noël et de Geneviève
Ganche, de Bois Guillaume, de Rouen; s 31
août 1686, à Québec.⁴

RICHARD, Marguerite, b 1630; s 20 avril 1708, à
Lorette.

Laurent, b...; m⁴ 30 avril 1670, à Marie MA-
CHAND — *Louis*, b 16.0; s⁴ 27 déc. 1726. —
Anne, b⁴ 22 juillet 1652. — *Noël*, b⁴ 20 déc. 1654.
m⁴ 30 oct. 1679, à Marguerite GUAY; s⁴ 8 mars
1731. — *Jean-François*, b⁴ 20 déc. 1654. — *Ursule*,
b⁴ 25 fév. 1657. — *Marie-Thérèse*, b 1659; m⁴ 14
janv. 1676, à Nicolas BONHOMME. — *Angélique*, b⁴
9 juin 1661 — *Marie-Madeleine*, b 14 et s⁴ 18 juin
1663. — *Charles*, b⁴ 7 avril 1665. — *Anne-Félicité*,
b⁴ 23 avril 1667. — *Joseph*, b 21 et s⁴ 23 fév.
1670.

1655, (23 octobre) Québec⁹

I. — LEVASSEUR DIT L'ESPÉRANCE, PIERRE, b
1629, menuisier, fils de Noël et de Geneviève
Ganche, de St. Leu et St. Gilles, évêché de
Paris.

DE CHANVERLANGE, Jeanne, fille d'Antoine et de
Marthe Guérin, de St. Ursin, évêché de
Bourges.

Madeleine-Françoise, b⁹ 23 juillet 1656; 1^o m⁹
10 juin 1677, à Jean-Baptiste GOSSET; 2^o m 28
avril 1689, à Pierre BUSSON, à Montréal. — *Margu-
erite*, b⁹ 22 déc. 1658; m⁹ 6 oct. 1676, à Maxi-
min CHEF-DE-VILLE; s⁹ 29 sept. 1694. — *Marie-
Thérèse*, b 1660; m 1677, à Jean ROBITAULLE. —
Pierre, b⁹ 30 avril 1661; 1^o m⁹ 28 nov. 1686, à
Madeleine CHAPPAU; 2^o m⁹ 18 mars 1696, à Anne
MESNAGE; s⁹ 3 mars 1731. — *Jeanne*, b⁹ 21 mars
1664; m à Jean ROUILLARD; s⁹ 18 juin 1711. —
Angélique, b 1665; m 1678, à Charles HAMEL;
s 14 mai 1740, à Ste. Foye. — *Félicité*, b⁹ 21 mars
1667; m 1692, à Jean HAMEL. — *Antoine*, b⁹ 4 sept.
1669. — *François*, b⁹ 4 mai 1672.

1670, (30 avril) Québec.²

II. — LEVASSEUR, LAURENT, [JEAN I.
MARCHAND, Marie, [LOUIS I.

(1) Le 20 août 1656, Jean Levasseur vend à son fils Charles
un emplacement de sept toises de front, à la haute ville de
Québec. — (Greffé de Duquet.)

Marie-Françoise, b² 4 avril 1671; s 13 juin
1719, à Lévis. — *Claude*, b² 20 mars 1672. —
Anonyme, b² et s² 7 juin 1673. — *Laurent*, b²
30 mai et s² 3 juin 1674. — *Laurent*, b² 26 mai
1675. — *Geneviève*, b² 4 mars 1677; s² 30 nov.
1686. — *Pierre*, b² 8 janv. 1679; m 8 mai 1703, à
Elizabeth MICHAUD; s 27 oct. 1738, à Kamou-
raska. — *Angélique*, b 19 mars 1681, à l'Îlet.
Louis, b² 4 sept. 1687; m⁹ 19 nov. 1716, à Ge-
neviève HUARD; s² 18 août 1757. — *Clair-Fran-
çoise*, b 1691; m⁹ 22 oct. 1708, à Louis MICHAUD.
— *Marie-Renée*, b⁹ 21 fév. 1694. — *Jean*, b...; m⁹
20 oct. 1722, à Charlotte JOURDAIN.

1666, (13 décembre) Château-Richer.³

I. — LEVASSEUR, LOUIS, b 1638, fils d'André
(avocat de Paris) et de Louise Defaie, de St.
Jacques, Paris; s 1^{er} juillet 1690.

BÉLANGER, Marguerite, [FRANÇOIS I.
veuve d'Antoine Berson; s 22 janv. 1703, à
Québec.⁴

Marguerite, b³ 24 sept. 1667; m⁴ 21 fév. 1689,
à Pierre DUBOIS; s⁴ 19 nov. 1739. — *François*, b
1^{er} janv. 1670, à l'Ange-Gardien. — *Louis*, b³ 27
déc. 1671; m à Marthe FRESNET; s 1698. —
Louise, b³ 1^{er} avril 1674. — *Geneviève*, b⁴ 17 oct.
1675. — *Anne-Thérèse*, b⁴ 9 avril 1678; m⁴ 30
juin 1696, à Jean FOURNEL; s⁴ 3 janv. 1703. —
Charles, b⁴ 10 avril 1680. — *Marie-Catherine*, b⁴
2 avril 1682. — *Marie-Anne*, b 1683 et s⁴ 16 déc.
1702. — *Anonyme*, b et s⁴ 26 mai 1684. — *Fran-
çoise*, b⁴ 24 sept. et s⁴ 12 oct. 1685. — *Jacques*,
b⁴ 1^{er} et s⁴ 4 août 1687.

1679, (30 octobre) Québec.⁵

II. — LE VASSEUR, NOËL, [JEAN I.
s⁵ 8 mars 1731.

1^o GUAY, Marguerite, [GASTON I.
s⁵ 21 avril 1702.

Noël, b 1680; m 3 avril 1701, à Marie-Madeleine
TURPIN, à Montréal; s⁵ 13 déc. 1740. — *Jeanne*,
b⁵ 6 fév. 1682; m⁵ 22 avril 1705, à Etienne MI-
RAMBEAU; s⁵ 23 déc. 1716. — *Pierre*, b⁵ 15 janv.
1684; m⁵ 27 mai 1704, à Marie LESSARD; s⁵ 14
nov. 1747. — *Ursule-Thérèse*, b⁵ 16 mars 1686;
s⁵ 22 fév. 1703. — *Marie-Anne*, b⁵ 4 et s⁵ 14 août
1688. — *Charles-François*, b⁵ 25 juillet et s⁵ 9
août 1689. — *Louise*, b⁵ 7 et s⁵ 21 fév. 1691. —
Marie-Louise, b⁵ 3 avril 1692; m⁵ 22 nov. 1712,
à Pierre RACINE. — *Philippe*, b⁵ 24 et s⁵ 28 fév.
1694. — *Jean-François*, b⁵ 30 avril et s⁵ 10 mai
1695. — *Pierre-Marie*, b⁵ 20 avril 1696. — *Jean-
François*, b⁵ 26 juillet 1698. — *Mari-Françoise*,
b⁵ 19 et s⁵ 25 mai 1700. — *Charles-Thomas*, b⁵ 6
nov. 1701.

1711, (10 janvier) Québec.

2^o MAILLOU, Marie-Anne, [PIERRE I.
veuve de Jean Dubois.

1686, (28 novembre) Québec.⁶

II. — LE VASSEUR, PIERRE, [PIERRE I.
menuisier, s⁶ 3 mars 1731.

1^o CHAPPAU, Madeleine, [PIERRE I.
s⁶ 1^{er} juin 1685.

Pierre, b^o 22 août 1687; s^o 7 janv. 1691. — *Marie-Madeleine*, b^o 31 août 1689; s^o 22 nov. 1711. — *Noël*, b^o 28 nov. 1690; m^o 7 janv. 1719, à Marie-Agnès DE LA JOUE.

1696, (18 mars) Québec. *

2^o MESNAGE, Anne, s^o 29 mars 1738.

[PIERRE I.

Marie-Anne, b^o 13 fév. 1697; s^o 13 janv. 1703. — *Marie-Jeanne*, b^o 30 oct. 1698. — *François*, b^o 29 juillet 1700; m^o 5 avril 1728, à Marie-Madeleine LE GRIS; s^o 5 juillet 1747. — *Anne*, b^o 5 mars 1702. — *Pierre*, b^o 1697; s^o 4 janv. 1703. — *Pierre-Jacques*, b^o 20 nov. 1703. — *Barthélémy*, b^o 16 janv. 1705. — *Marie-Anne*, b^o 16 et s^o 20 mars 1706. — *François-Louis*, b^o 4 avril 1707; 1^o m^o 2 mai 1730, à Hélène MOREAU; 2^o m^o 27 août 1744, à Marie-Josette GATIEN. — *François-Ignace*, b^o 4 sept. 1708; ordonné^e 18 oct. 1734; s^o 20 juillet 1765. — *Augustin-Alexis*, b^o 27 nov. 1709; s^o 14 nov. 1720. — *Etienne*, b^o 7 janv. 1711. — *Joseph*, b^o 12 fév. 1712; m^o à Charlotte COUTURIER. — *Marie-Anne-Thérèse*, b^o 27 fév. 1713; m^o 10 mai 1733, à Philippe HAMEL, à Ste. Foye^e; s^o 8 nov. 1738. — *Marie-Madeleine*, b^o 23 juillet 1714; s^o 4 août 1714, à Charlesbourg. — *Jean-Baptiste*, b^o 20 sept. 1715. — *François-Didace*, b^o 20 oct. 1717; s^o 13 janv. 1744.

I. — LE VASSEUR-DE NERÉ, JACQUES, (1) chevalier de St. Louis, capitaine-enseigne de vaisseau.

CHAVENAU, Marie-Françoise. *Marie-Madeleine-Louise*, (2) b^o 23 oct. 1694, à Québec^e; m^o 5 oct. 1719, à Henry DE ST. VINCENT; s^o 22 juin 1742. — *Geneviève*, b^o 31 déc. 1695. — *Françoise*, b^o 4 fév. 1697. — *Achille-Thérèse*, b^o 4 août 1701. — *Françoise-Louise*, b^o 26 sept. 1703. — *Claude-Jacques*, b^o 18 juillet 1704. — *Henry-Gabriel*, b^o 12 et s^o 19 déc. 1705. — *Geneviève*, b^o 8 mai 1707; s^o 6 sept. 1709. — *Anne-Charlotte*, b^o 14 juillet et s^o 9 août 1708. — *Josué-Marie*, b^o 30 nov. 1709; s^o 5 juin 1710, à Charlesbourg.

II. — LEVASSEUR, LOUIS,

[LOUIS I.

s 1698.

FRESCHET, Marthe, (3) [PIERRE I.

Joseph, b^o 13 fév. 1699, au Cap St. Ignace.

I. — LEVASSEUR, MICHEL, orfèvre.

VILERS, Madeleine. *Elisabeth*, b^o 21 juin 1700, à Québec. * — *Jean*, b^o 11 sept. 1702. — *Catherine*, b^o 27 déc. 1704. — *Marie-Anne*, b^o 25 avril 1706. — *Robert*, b^o 7 nov. 1707; s^o 18 juin 1708, à Lorette. * — *Marguerite*, b^o 24 avril 1709; s^o 13 janv. 1711. — *Marie-Angélique*, b^o 9 mai 1710; s^o 8 fév. 1712.

LÉVEILLÉ, — VOY. BOUTIN — DENEAU — TRUD — BILLY — TRUCHON — TRAUT — MONTAMBAULT — GUETIER — MORNET — TOUCHARD.

(1) Ingénieur-en-chef, qui dirigea les travaux des fortifications de la Nouvelle-France.

(2) Filleule de Frontenac.

(3) Elle épouse Antoine Bouten.

1671, (8 février) Québec. *

I. — L'ÉVEILLÉ, ETIENNE, b 1641, fils de François et d'Alisan Vivier, de St. Maclou, de Rouen; s 6 déc. 1687, à la Pointe-aux-Trembles. *

LEQUINT, Isabelle, (1) veuve de Jean Gaigneux. *Etienne*, b^o 10 sept. 1672; s^o 30 août 1677. — *Pierre*, b^o 30 juillet 1674; m 19 avril 1700, à Jeanne GIRARD, à St. Augustin. — *Elizabeth*, b^o 30 sept. 1676; m^o 22 nov. 1694, à Adrien PICHÉ. — *Jean*, b^o 8 oct. 1678; m^o 26 nov. 1706, à Marguerite AUGÉ. — *Etienne*, b^o 1^{er} sept. 1680. — *Jean-Baptiste*, b^o 10 juillet 1682; s^o 1^{er} oct. 1687.

I. — L'ÉVEILLÉ, BARNABÉ,

SAUVAGESSE, Marguerite. *Louis*, b 1688; s 19 janv. 1689, au Cap Santé. * — *Claude*, b 1686; s^o 25 mars 1689.

I. — LEVESQUE, LOUIS, maçon, b 1640.

I. — LÉVÉQUE, ROBERT, charpentier, b 1641, fils de Pierre et de Marie Caumont, de St. Sulpice, évêché de Rouen; s 3 sept. 1699, à la Rivière-Ouelle. *

1^o (2)

Nicolas, b 1672. — *Charles*, b 1674.

1679, (22 avril) L'Ange-Gardien. *

2^o CHEVALIER, (LE) Jeanne, b 1645, fille de Jean et de Marguerite Romian, de St. Nicolas, évêché de Coutances.

Pierre-Joachim, b 1682; m^o 30 juin 1705, à Angélique LETARTNE. — *François-Robert*, b 14 fév. 1680, à l'Islet; m^o 7 nov. 1701, à Marie-Charlotte AUBER. — *Joseph*, b^o 6 janv. 1685; m^o 26 nov. 1704, à Angélique MENEUX. — *Jean-Baptiste*, b^o 20 oct. 1686; s^o 10 déc. 1687. — *Jean-Baptiste*, b^o 3 fév. et s^o 11 mars 1688. — *Marie-Anne*, b^o 3 et s^o 15 oct. 1690.

I. — LEVÉQUE, PIERRE, b 1641.

CROIZETTE, Marie, b 1651, [MATHURIN I. *Jean*, b 1672. — *Pierre*, b 1678; m 30 nov. 1726, à Marie-Jeanne TESSIER, à Ste. Anne de la Pérade. — *Madeleine*, b 1681. — *Mathurin*, b 31 mai 1685, à Batiscan^e; m^o 14 nov. 1712, à Madeleine MORAN. — *Edouard*, b...; m^o 14 nov. 1712, à Marie-Anne MORAN.

1698, (4 décembre) Montréal.

I. — LEVÉQUE DIT SANSOUY, JACQUES, soldat de la Chassaigne, b 1674, fils de Louis et d'Anne Gélino, de St. Pierre, évêché de Xaintes.

LERT, Marguerite, [ETIENNE I. *Louis*, b 14 déc. 1699, à Repentigny^e; s^o 2^o 6 déc. 1700. — *Marie-Josette*, b^o 18 avril 1701; m^o 3 fév. 1721, à Laurent DEGANNE. — *Jacques*, b^o 2^o 3 sept. 1702; s^o 8 mars 1706. — *Jacques*, b 1700; s^o 2 oct. 1727. — *Pierre*, b^o 4 mai 1704. — *Marguerite*, b^o 6 fév. 1706; 1^o m^o 12 nov. 1725, à

(1) Elle épouse, le 26 avril 1688, Pierre Girard, à la Pointe-aux-Trembles.

(2) Le recensement de 1681, laisse à supposer qu'il était marié en premières nocces puisqu'il avait deux enfants, *Nicolas* et *Charles*, lorsqu'il épousa, en 1679, Jeanne Chevalier.

Charles MAHEU ; 2^e m 2 7 janv. 1730, à Joseph MIGNERON. — *Marie-Barbe*, b 2 18 mars 1708 ; m 2 à Jean MAHEU ; s 2 16 janv. 1729. — *Anne*, b 2 26 juillet 1711 ; s 2 9 janv. 1714. — *Charles*, b 2 20 fév. et s 2 1^{er} juin 1713. — *Jean-Baptiste*, b 2 28 et s 2 29 mai 1715. — *Marie-Charlotte*, b 2 26 fév. 1717. — *Michel*, b 2 18 juin 1720. — *Marie-Louise*, b 2 15 juin 1723.

I. — LEVERT, JEAN, b 1633.

DE LASTRE, Françoise, b 1653.
Geneviève, b 12 janv. 1671, à l'Ange-Gardien ; m à Elie LAMOTHE. — *Jean*, b 28 déc. 1674, à Repentigny. — *Jacques*, b 28 déc. 1675, à la Pointe-aux-Trembles de Montréal ; 1^o m à Charlotte YVON ; 2^o m à Marie CHEVALIER.

1654, (10 septembre) Québec. *

I. — LE VIEUX DE HAUTEVILLE, NICOLAS, lieutenant-général de la Sénéchaussée, fils de Nicolas et de Marguerite Lyonno.
RENARDIN DE LA BLANCHETIÈRE, Marie, fille de Vincent et de Françoise —
Marie-Paule, b 5 8 sept. 1655. — *Elizabeth*, b... religieuse-hospitalière dite St. Joseph ; s 2 31 août 1713.

LE VILLIERS (DE) CHARLES. — Voy. PETIT.

I. — LE VITRE, GUILLAUME.

FLEURY, JOUQUINE.
Guillaume, b... ; m 8 nov. 1690, à Geneviève LANGLOIS.

1690, (8 novembre) (1).

II. — LE VITRE, GUILLAUME, [GUILLAUME I.
LANGLOIS, Geneviève, [JEAN II.
Marie-Anne, b 13 nov. 1699, à St. Laurent, Ile d'Orléans ; m 24 avril 1719, à Pierre BORDEAU, à Laprairie. — *François*, b 2 fév. 1702, aux Trois-Rivières ; m à Elizabeth MIRAMDAULT.

I. — LEVRARD, JEAN, maître-canonnier, b 1644 ; s 2 mars 1699, à Québec. 2

MANSE, Louise, b 1649 ; s 2 27 sept. 1732.
Jean, b 1673. — *Louis*, (2) b 2 19 mars 1678 ; m 30 juillet 1703, à Catherine-Angélique BECQUET, à Montréal. — *Marie-Anne*, b 2 19 fév. 1680 ; m 2 4 oct. 1696, à Barthélemi BOURGONNIÈRE ; s 2 2 janv. 1703. — *Catherine*, b 20 janv. 1683, à Lévis ; s 2 5 oct. 1684. — *Nicolas*, b 2 6 fév. 1685. — *Marguerite*, b... ; m à Thomas DUOIS.

LEVRAUX. — Voy. LANGY (DE).

LEVREAU. — Voy. LEREAU.

1668, (14 août) Montréal.

I. — LEVREAUX DE LA PARRE, NICOLAS, de Ruffaye, en Angoumois.
DEMERS, Marie.

(1) Date du contrat de mariage. — *Greffe de Ragoet*.

(2) Seigneur de St. Pierre les Becquets.

LEYNARD, PIERRE, matelot du vaisseau "La Reine des Anges," capitaine Nauleau, de St. Martin de Rhé ; s 17 août 1738, à Kamouraska.

I. — L'HERME DIT NOGEAN, PIERRE, était à l'Île d'Orléans, en 1692.

L'HEUREUX. — Voy. LEREAU — LEVREAU.

1658, (19 août) Québec. *

I. — L'HOMME, MICHEL, (1) fils de Michel et de Marie Simon, de Bonnetable, évêché du Mans.
VALADE, Marie-Barbe, (2) fille d'André et de Sara Cousseaux, de St. Nicolas de La Rochelle.
Michel, b 10 juillet 1661, au Château-Richer 6 ; 1^o m 5 juillet 1684, à Marie DROUET, à Montréal 1 ; 2^o m 21 avril 1687, à Marie MARCOT, à la Pointe-aux-Trembles de Québec. 8 — *Marie*, b 6 11 nov. 1663 ; 1^o m 7 août 1679, à Pierre LEMAY ; 2^o m 18 nov. 1680, à Nicolas OZANNES, à Lachine ; 3^o m à Claude SANSORT. — *Romain*, b 6 13 juin 1666. — *Adrien*, b 6 19 juin 1669. — *Marie-Barbe*, b 3 juillet 1670, à Sillery 9 ; m 28 nov. 1690, à Jean LAVOYE. — *Madeleine*, b 6 18 oct. 1673 ; m 12 avril 1706, à François PORTEVIN, à Charlesbourg. — *François-Joseph*, b 23 fév. et s 5 1^{er} août 1676.

II. — L'HOMME, MICHEL, [MICHEL I.
1^o DROUET, Marie. [MATHURIN I.
1687, (21 avril) Pt-aux-Trembles, Q.
2^o MARCOT, Marie, (3) [NICOLAS I.

I. — L'HUILIER, JACQUES, établi à Montréal, b 1642.

BERNARD, Jeanne, b 1651.
Jean, b 1669 ; *Marie*, b 1673. — *Jeanne*, b 1675. — *Elizabeth*, b 1679.

LEZOT. — Voy. LE SOT — LIZOT.

1691, (13 janvier) Québec. 2

I. — LIBERGE, JACQUES, coutelier, fils d'Antoine et de Marguerite Ledoux, de St. Médéric, évêché de Paris ; s...
SIMON, Jeanne-Angélique, (4) [HUDERT I.
veuve de Jean JOBIN.
Anonyme, b 2 et s 2 4 oct. 1691. — *Pierre*, b 2 15 mars 1693. — *Antoine*, b 2 25 oct. 1694. — *Louis*, b 2 7 sept. 1696. — *Marie-Catherine*, b 2 13 mars 1698. — *Marie-Genève*, b 2 21 mars 1699. — *Guillaume*, b 2 1^{er} sept. 1700. — *Jean-Marie*, b 2 11 oct. 1701 ; m 23 nov. 1723, à Louise-Thérèse BOIVIN. — *Noël*, b 2 12 juillet 1705 ; s 2 8 oct. 1706.

1699, (19 mars) Montréal.

I. — LIBERSON DIT LAVIOLETTE, LÉONARD, soldat de Duplessis, fils de Guillaume et de Marie-Madeleine — de Raza, évêché de Périgord.

(1) Voy. Homme, page 308.

(2) Elle épouse, le 28 janv. 1677, Jacques LeMeilleur, à Québec.

(3) Elle épouse, le 27 avril 1689, Pierre Lefebvre, à la Pointe-aux-Trembles de Québec.

(4) Elle épouse, le 9 déc. 1703, Jean Véronneau, à Québec.

1° CORON, ANNO, [JEAN I.
1703, (23 juillet) Montréal. 1

2° BAUDRY, Jeanne, [ANTOINE I.
Antoine, b¹ 28 oct. 1704.

LIÉNARD. — Variations et surnoms : LÉONARD
— DURBOIS — DU SABLON — BOISJOLY.

1655, (11 octobre) Québec. *

I. — LIÉNARD, (1) SÉBASTIEN, b 1628, fils de
Nicolas et de Jeanne de Voissy, de St. Dié,
ville de St. Michel, en Lorraine; s 8 nov.
1701, à Ste. Foye. *

PELLETIER, Françoise, [NICOLAS I.
veuve de Jean Bériau; s 17 juillet 1707.

Jean-François, b 29 août 1657; 1° m à Marie-
Madelaine SAUVAGESSE; 2° m à Agnès ROBILTAILE;
s 25 fév. 1724, à la Pointe-aux-Trembles de Qué-
bec. ° — Françoise, b 24 mai 1660; s... — Jac-
ques, b 21 mars 1663, à Sillery¹; s 30 sept. 1685,
noyé. — Ignace, b 16 avril 1665; m 1691, à Ma-
rie-Anne LEDUC. — Denis, b 26 mars 1667. —
Sébastien, b 25 mars 1669; m 25 juin 1704, à
Catherine BONHOMME; s... — Joachine-Françoise,
b 20 mars 1671. — Geneviève, b 14 oct. 1673.
— Jean-Baptiste, b 22 janv. 1676; s 13 juillet
1707. — Louis, b 21 fév. 1678; m 13 avril 1711,
à Louise RACINE. — François-Marie, b 3 fév.
1680. — Geneviève, b...; t 10 nov. 1699, à
Denis MALLET; 2° m 12 nov. 1710, à Jean-Fran-
çois GRÉGOIRE. — Marie-Anne, b...; m 30 oct.
1701. — Eustache, b...; m 27 nov. 1709, à Marie
MAUFFAY.

1691.

II. — LIÉNARD, (2) IGNACE, [SÉBASTIEN I.
LEDUC, Marie-Anne.

Marie-Geneviève, b 14 sept. 1692, à la Pointe-
aux-Trembles de Québec⁴; m 30 janv. 1713, à
Pierre GREXON. — Ignace, b 4 mars 1695. —
Nicolas, b 4 janv. 1697; s 4 fév. 1703. —
Marie-Anne, b 2 août 1699. — Joseph, b 20 mars
1701; s 4 fév. 1703. — Marie-Charlotte, b 4
sept. 1702. — Marie-Thérèse, b 21 janv. 1706. —
Louis-Joseph, b 4 janv. 1707; m 9 juin 1732,
à Marie-Anne SYLVESTRE. — Toussaint, b 4¹ nov.
1708; m 20 oct. 1749, à Marie-Angélique AUGER.
— Thérèse, b 4 18 fév. 1711; m 26 juillet 1751, à
Michel AUGER. — Pierre, b 4 13 janv. 1713; s 4
déc. 1714.

1690.

II. — LIÉNARD-DURBOIS, J.-Frs. [SÉBASTIEN I.
s 25 fév. 1724, à la Pointe-aux-Trembles de
Québec. °

1° ARPOT, Wabanquiquois, Marie-Madeleine.
François, b...; 1° m 16 oct. 1713, à Agnès BON-
HOMME, à Ste. Foye⁷; 2° m 5 fév. 1731, à Marie-
Agnès CORNEAU. — Marie-Geneviève, b 6 déc.
1698. — Marie-Anne, b 10 juillet 1700. — Marie-

Thérèse, b 7 fév. et s 1^{er} avril 1702. — Anonyme,
b et s 12 janv. 1703. — Marie-Angélique, b 9
mai 1704; s 13 nov. 1720.

1717.

2° ROBILTAILE, Marie-Agnès.
Jean-François, b 16 avril 1718.

I. — LIÉNARD DU SABLON.
Dorothee, b...; m à Jean TRUDEL.

I. — LIEBOMET, NOEL.
Masson, Jeanne, [GILLES I.
Anonyme, b et s 25 juin 1687, à Québec. ° —
Marie-Anne, b 24 mai 1688; s 29 janv. 1689.

LIÉVIN. — Voy. FOURNIER.

LIGNERON (DU) JULIEN, s 31 mai 1655, à Mon-
tréal, tué par les Iroquois.

LIGNERY (DE). — Voy. LEMARCHAND.

I. — LIMOGES, FRANÇOIS, b 1666, était à Montréal
en 1681.

LIMOUSIN. — Voy. LA BETOLLE — BEAUFORT —
St. Louis.

1671, (9 novembre) Québec. *

I. — LIMOUSIN, HILAIRE, tailleur, b 1683, fils de
Pierre et d'Isabelle Fradin, de Ste. Radegonde,
évêché de Poitiers; s 16 mai 1708, à
Champlain. °

LEFEBVRE, Antoinette, b 1653, fille de Charles et
de Louise Prud'homme, de Charny, évêché
d'Evreux.

Geneviève, b 22 oct. 1672; s 3 janv. 1673.
Geneviève, b 11 oct. 1673; m 29 oct. 1687, à
Jean-Baptiste DE LA HAYE. — Marie-Anne, b 1675;
m 12 sept. 1696, à Pierre MARTIN, à Montréal. ° —
Catherine, b 1678; m 7 fév. 1703, à Guillaume
GENS. — Marie-Louise, b 1679; s 19 fév. 1703.
— Marie-Thérèse, b 4 avril 1681. — Angélique,
b 16 oct. 1681; m 28 fév. 1713, à Jean
LEMERLE. — Renée-Françoise, b 3 mars 1683; s 11
sept. 1714. — François, b 31 août 1684. —
Marie-Charlotte, b 14 fév. 1687. — Etienne, b 4
avril 1689. — Joseph, b 31 mars 1692. — Pierre,
b 8 oct. 1694. — Antoinette, b...; m 17 janv.
1713, à Jean DUBOIS.

I. — LIMOUSIN, JÉRÔME, b 1659; était à l'île
Ste.-Thérèse, près de Boucherville, en 1681.

I. — LIMOUSIN, LOUIS, (1) b 1672, fils de Martin
et de Marie Renote, de Ste. Maure, évêché de
Tours; s 27 nov. 1703, à Montréal.

1° TEGANIEA, Marie, Iroquoise.

1702, 30 décembre) Montréal. °

2° BLAIN, Suzanne, (2) [FRANÇOIS I.
Louise, b 17 avril 1704.

(1) Durbois, marié par le Père Jérôme Lallemand.

(2) Sœur Durbois dit Boisjoly.

(1) Dit St. Louis, soldat de Mr. de Valrennes, pris par les
Iroquois.

(2) Elle épouse, le 4 nov. 1705, René Lesculer, à Lachine.

LINCOUR. — Voy. AMIOT.

LINCTOT. — Voy. GODPROY.

I. — LINOT, JACQUES, b 1646, était à Lachenaye, en 1681.

LIONNAIS. — Voy. BOSSU.

LIS. — Variations et surnoms : LISLE — DELISLE.

1673, (18 novembre) Québec. *

I. — LIS, ZACHARIE, b 1647, fils de Barthélemi et de Marguerite Honoray, de St. Pierre de Caen, évêché de Bayeux, s 27 sept. 1710, à St. Etienne de Beaumont. ⁷

MARANDEAU, Elizabeth, (1) [JEAN I. Anne, b^o 14 et s^o 21 nov. 1674. — Marie-Thérèse, b^o 24 oct. 1675; m 18 nov. 1697, à Gabriel DAVENNE, à Lévis^o; s^o 4 juillet 1748. — Jeanne, b^o 9 août 1677; m^o 7 23 juillet 1703, à Michel MOLLEUR. — Louise, b^o 15 fév. 1679. — Jean-Baptiste, b^o 20 fév. 1680; s^o 31 janv. 1703. — Zacharie, b 28 oct. 1681, à l'Islet; s^o 11 juin 1735. — Elie, b^o 2 et s^o 21 mars 1690. — Marguerite, b^o 15 juin 1693; m^o 7 10 nov. 1710, à Louis NOLET; s^o 7 juillet 1725. — Marie-Anne, b^o 8 mars 1695; m^o 16 oct. 1713, à Pierre DRAPEAU. — Joseph, b^o 20 juillet et s^o 26 sept. 1696. — Jacques, b...; m^o Française CHORRET.

I. — LITTLEFIELD, MOYSE, anglais.

LORD, Marthe.

Pierre-Augustin, né le 10 oct. 1694, à Wells, Nouvelle-Angleterre, b 27 janv. 1704, à Boucherville.

1670, (19 janvier) Québec. *

I. — LIZOT, GUILLAUME, b 1645, fils de Robert et de Catherine Joanne, de St. Pierre-la-Gravelle, évêché de Lizieux.

1^o PELLETIER, ANNE, b 1656, [JEAN I. Françoise, b^o 1^{er} mai 1672; m 12 fév. 1691, à Joseph OUELLET, à la Rivière-Ouelle^o; s^o 20 oct. 1699. — Nicolas-Claude, b 11 fév. 1674, à Beauport; m^o 7 18 janv. 1701, à Madeleine MIGNIER; s^o 28 oct. 1708. — Anne, b 1676. — Noël, b^o 29 oct. 1677; m^o 28 fév. 1702, à Catherine MENEUX. — Marie-Françoise, b 24 juin 1681, à L'Islet; m^o 7 12 janv. 1701, à Gabriel BOUCHARD. — Madeleine, b 1683; m^o 7 16 août 1707, à Sébastien OUELLET. — Joseph, b^o 2 juin 1685; m^o 7 24 nov. 1710, à Françoise DANCOSSE. — Catherine, b^o 3 mai 1687.

1696, (10 octobre) Québec. ²

2^o PEUVRIER, Marguerite, veuve de Jacques Meneux dit Châteauneuf, de Ste. Famille; s^o 11 janv. 1709.

I. — LIZOT, JEAN, s avant 1678.

JALLAIS, Marie.

Marie-Anne, b 8 mars 1675, à Ste. Famille.

LOBINOIS, (DE) JEAN, officier.

BENOIT, Anne,

Jean-Louis, b...; s 4 sept. 1724, à Lachine.

(1) Elle épouse, le 15 août 1718, Pierre Molleur, à St. Etienne de Beaumont.

LOCAT. — Voy. RENAUD.

LOGHET, FRANÇOIS, s 11 déc. 1654, à Montréal. (1)

L'OEILLET, LOUIS. — Voy. PRIGÉAT.

LOIGNEAU. — Voy. LOUINEAUX, PIERRE.

LOIGNON. — Voy. ALOIGNON.

1652, (8 octobre) Québec.

I. — LOIGNON, PIERRE, b 1631.

ROUSSIN, FRANÇOISE, b 1631.

[JEAN I.

Marie, b 15 déc. 1666, à Ste. Famille. ² — Catherine, b^o 27 mars 1669; m^o 3 nov. 1682, à Etienne DROUIN; s 13 mars 1703, au Château-Richer. ³ — Jeanne, b^o 19 janv. 1611 — Charles-Joseph, b^o 26 mars 1673; 1^o m^o 8 fév. 1695, à Madeleine MAURICET; 2^o m^o 7 fév. 1701, à Marguerite ROULOIS. — Anne, b 1663; 1^o m^o 29 oct. 1676, à Joseph CHORRET; 2^o m^o 13 fév. 1685, à Antoine PAULET, à St. Pierre, I. O. — Françoise, b...; m 3 juillet 1679, à Pierre ROBERGE. — Marie-Françoise, b^o 25 sept. et s^o 6 oct. 1676.

1695, (8 février) Ste. Famille. *

II. — LOIGNON, CHARLES,

[PIERRE I.

1^o MAURICET, Madeleine,

[JEAN I.

s^o 10 janv. 1701.

Pierre, b^o 20 déc. 1695. — Marie, b^o 21 nov. 1697. — Françoise, b^o 14 nov. 1699; s^o 3 fév. 1700. — Deux Anonymes, b et s^o 24 août 1700.

1701, (7 février) Château-Richer.

2^o ROULOIS, Marguerite, [MICHEL II. Marguerite, b^o 28 déc. 1701. — Catherine, b^o 15 fév. 1704.

I. — LOISEAU, JACQUES, b 1625, était aux Trois-Rivières, en 1681.

I. — LOISEAU, ANDRÉ, b 1630; s 21 juillet 1655, aux Trois-Rivières. *

LOISEAU, Catherine, b 1596; s^o 28 janv. 1656.

I. — LOISEAU, LUCAS, b 1610; s 14 mars 1704, à Boucherville. *

Cuné, Françoise, b 1643.

Marie-Madeleine, b^o 26 avril 1671; m^o 23 nov. 1685, à Jean PÉPIN. — Joachim, b^o 1^{er} mars 1673; m 2 déc. 1702, à Agnès CHICOUGNE, à Varennes. — Jeanne, b^o 31 janv. 1675; s^o 5 nov. 1687. — Roger, b^o 30 avril 1677; s^o 4 janv. 1689. — Marie, b^o 7 juin 1680; m^o 9 fév. 1699, à George GRUIER. — Françoise, b...; m 1675, à Mathurin GRÉCOINE. — Jean, b...; m à Marguerite FORESTIER.

1671, (6 novembre) Trois-Rivières. *

I. — LOISEAU DIT FRANCOEUR, PIERRE, b 1646, fils de François et de Françoise Leclerc, de St. Maurice, évêché d'Angers.

(1) Inhumé dans le nouveau cimetière de l'Hôpital de Montréal.

GENET, Léonarde, veuve de Noël Cardin, fille de François et de Jeanne Camusel, do St. Seigneur, évêché d'Autun.
Marie-Claire, b⁴ 28 janv. 1673; m⁴ 24 nov. 1689, à Jean LECLERC; s⁴ 5 déc. 1730. — *Pierre*, b⁴ 31 août 1683.

1699, (11 août) Québec. ³

I. — LOISEAU, JEAN, fils de Jean et de Marie Dubreuil, de Xaintes.

GAULTIER, Anne, [MATHURIN I.
Marie-Marguerite, b³ 15 mai 1700; m³ 16 mars 1721, à Simon POTÈRE. — *Jean*, b³ 28 juin 1702; s³ 18 janv. 1703. — *Jean*, b³ 5 mars 1704; m³ 5 nov. 1726, à Marie DUCLAS. — *Anne-Genvièvre*, b³ 28 janv. 1706; m³ 11 sept. 1728, à André-Guillaume DU TAUX. — *Noël-Etienne*, b³ 26 déc. 1706. — *Jacques-Urbain*, b³ 4 janv. 1708. — *Charles-Ilyacinthe*, b³ 27 fév. 1710.

1648, (13 janvier) Montréal. ⁹

I. — LOISEL, Louis, serrurier, b 1617, fils de Louis et de Jeanne Leterrier, de St. Germain, en Normandie; s⁹ 4 sept. 1691.

CHAILLOT, Marguerite, b 1631, fille de François et de Barbe Girardeau, de St. Jean des Grés.
Jeanne, b⁹ 21 juillet 1649; m⁹ 23 nov. 1666, à Jean BEAUCHAMPS. — *Françoise*, b⁹ 26 fév. 1652; 1^o m à François PILET; 2^o m 16 août 1689, à Charles CHESNAYE, à Boutherville. — *Joseph*, b⁹ 25 nov. 1654; m 7 avril 1682, à Jeanne LANGLOIS, à la Pointe-aux-Trembles de Montréal. — *Louis*, b⁹ 2 et s⁹ 28 juin 1658. — *Marie-Marthe*, b et s⁹ 15 août 1659. — *Charles*, b et s⁹ 4 oct. 1661. — *Barbe*, b⁹ 30 août 1663; 1^o m⁹ 26 oct 1676, à Pierre ROUXEL; 2^o m⁹ 28 nov. 1689, à François LE GANTIER. — *Louis*, b⁹ 14 août 1667.

1682, (7 avril) Pte-aux-Trembles, (M). ⁶

II. — LOISEL, JOSEPH,

LANGLOIS, Jeanno, [LOUIS I.
Marie-Madeleine, b⁶ 20 juillet 1684. — *Joseph*, b⁶ 7 août 1685. — *Jean-Baptiste*, b⁶ 30 juin et s⁶ 14 oct. 1687. — *Marie-Anne*, b⁶ 1^{er} janv. et s⁶ 1^{er} mai 1689. — *Toussaint*, b⁶ 17 mars 1690. — *Marie-Madeleine*, b⁶ 22 mars 1694. — *Jean-Baptiste*, b⁶ 20 juillet 1692. — *Angélique*, b⁶ 26 juin 1696. — *Barbe*, b⁶ 9 mai 1698. — *Louis*, b⁶ 12 et s⁶ 14 nov. 1699.

1696, (12 juin) Québec. ⁶

I. — LOISEL, Louis, soldat du fort, fils de Jacques et de Catherine Deloire, de Bonneville, évêché de Bayeux.

1^o MARTEL, Marie-Madeleine, [HONORÉ I.
s⁶ 2 janv. 1703.

Marie-Madeleine, b⁶ 3 juin 1697; s⁶ 11 fév. 1703. — *Marie-Madeleine*, b...; m 23 oct. 1719, à Jean-François DELAGE. — *Marie-Charlotte*, b⁶ 9 juillet, et s⁶ 20 nov. 1699. — *Charles-Marie*, b⁶ 14 mai 1701.

1701, (17 septembre) Québec. ⁶

2^o MICHEL, Anne, [OLIVIER I.
Jacques, b⁶ 9 août 1705; m⁶ 20 janv. 1727, à Anne PARADIS. — *François*, b 1704; s⁶ 25 juillet

1715. — *Elizabel-Françoise*, b⁶ 10 juin 1717; s⁶ 25 janv. 1724. — *Louis*, b⁶ 13 janv. 1719; m⁶ 2 fév. 1750, à Anne BROUX. — *Charles*, b⁶ 4 sept. 1720; 1^o m à Marie-Josette PEPIN; 2^o m⁶ 16 août 1757, à Marguerite BOURÉ. — *Marie-Josette*, b⁶ 22 déc. 1721. — *Michel*, b 6 juillet 1707, à Ste. Foye. — *Marie-Louise*, b⁷ 19 juillet 1708. — *Louise*, b...; m 1729, à Charles MARCHAND, à Charlesbourg. — *Louis-Martin*, b³ 20 oct. 1709. — *Marie-Josette*, b 3 et s³ 20 oct. 1711. — *Marie-Madeleine*, b³ 25 déc. 1712. — *François*, b³ 22 août 1714.

I. — LOYSON, JEAN.

DUBOIS, Marguerite, b 1636.
Marguerite, b 1673.

LOMBRETTE. — Voy. SYMARD.

LONGCHAMPS. — Voy. DES LONGCHAMPS — GOURDEL — HUBOU — DE LA BOUTELLERIE.

I. — LONGCHAMPS, (DES) MATHIEU. (1)
BOTFAITE, Suzanne.

Jacques, b 2 mai 1660, à Québec; s 15 avril 1676, à Montréal. — *Madeleine*, b 16 janv. 1678, à la Pointe-aux-Trembles de Montréal; s⁶ 8 fév. 1678.

1688.

II. — LONGCHAMPS (DES), JEAN-BTE. [MATHIEU.
GOULET, Marguerite.
Jean-Baptiste, b 4 oct. 1689, à Montréal.

LONGUEUIL, LYDIA, b 1674, en Angleterre, sœur de Ste. Madeleine, C. N.-D.; s 20 juillet 1738, à Montréal.

LONGUEUIL (DE). — Voy. LEMOYNE — D'ASSIGNY.

LONGUEUIL (DE), FRANÇOIS-NICOLAS, était à Québec, en 1652.

1668, (9 octobre) Québec.

I. — LONGUEVILLE, SIMON, fils de Marcel et de Jeanne Bernard, de N.-D. d'Estable, évêché de Montpellier.
DU ROSAINE, Espérance, Mauro de nation, b à St. Paul de Lisbonne, Portugal.

LONGVAL. — Voy. FAFARD.

1671, (19 octobre) Québec.

I. — LONLABARD, JEAN, fils de Jean et de Péronne Allengère, de St. Jean, évêché d'Agén.
BEUZELIN, Catherine, fille de Mathieu et de Claude Morel, de St. Gervais de Bayeux.

1678, (28 avril) Ste. Famille.

I. — LONNINEAU, PIERRE, veuve d'Anne Fléchet.
— Voy. LOUINEAU.

LONQUETIN. — Variations: LONCTIN — LONTEIN — LONQUETIN.

(1) Voy. Hubou, page 311.

1684, (16 octobre) Montréal. ³

I. — LONQUETIN, JÉROME, fils d'André et de Jeanne Brûre.

STE. MARIE, Catherine, [LOUIS I. JÉRÔME, h 1685; m 12 nov. 1704, à Marie-Louise DUMAS, à Laprairie. — Marie, h 5 mai 1686. — Jeanne, h 9 oct. et s 28 nov. 1688. — André, b 2 1^{er} oct. 1689; m 2 23 nov. 1715, à Marguerite CAILLÉ. — Michel, b 2 25 mai 1692. — René, b 2 24 août 1694; m 2 9 janv. 1718, à Mario TESTU. — Jérôme, b 3 et s 2 16 oct. 1696. — François, b 2 7 déc. 1697; m 2 17 fév. 1723, à Jeanne LEMIEUX. — Dominique-Jérôme, b 2 30 oct. 1699. — François-Xavier, b 2 2 janv. 1702.

LOPPEZ. — Variations et surnoms: LOPS — MARDÈRE.

1667, (3 octobre) Québec. ⁶

I. — LOPPEZ, EMMANUEL, h 1637, fils de François et d'Antoinette de La Coste ⁵.

1^o RENAULT, Marguerite, h 1660, fille de Claude et de Marguerite Pion, de Liguy-en-Barroy, en Lorraine.
Jean, h 1680.

1675, (25 février) Québec. ⁶

2^o LE ROUGE, Jeanne, (1) [JEAN I. Marie-Jeanne, b 23 et s 6 26 fév. 1678. — Marguerite, b 6 20 juin 1679; s 6 17 sept. 1697. — Jean, b 6 30 nov. et s 24 déc. 1681, à Charlesbourg. — Marie-Madeleine, h 6 25 déc. 1682; s 6 5 fév. 1683. — Marie-Madeleine, b 4 et s 6 5 août 1684. — Jean, h 6 19 oct. 1685; s 6 6 janv. 1686. — Marie-Charlotte, (posthume) h 6 18 déc. 1686; s 6 27 oct. 1687.

1693, (10 décembre) Ste. Anne du nord. ⁶

I. — LOQUET DIT DUPONT, FRANÇOIS, fils de Robert et de Jeanne Pariset, de l'évêché de St. Malo.

DE LESSART, Anne, [ETIENNE I. s 6 13 août 1710.

I. — LOQUIN, commis, à Québec, en 1618.

LOQUIN, JULIEN, matelot du navire "La Ste. Anne," b 1702; s 12 oct. 1723, à Québec.

L'ORANGÉ. — Voy. CLUSEAU — RIVARD.

I. — LORET, FRANÇOIS, h 1634, du Tyrol; s 28 fév. 1632, à Québec.

1683, (6 décembre) Lachine. ⁶

I. — LORET, GUILLAUME, fils de Guillaume et d'Olive Le Beau, d'Anlet, évêché de Vannes. PEIER, Marie, (2) fille de Jean (maître-tisserand) et de Marie Gaillard, de Peaux, évêché de Bordeaux.

Marie-Marthe, b 26 oct. et s 6 1^{er} nov. — Marie, b 6 3 mars 1688.

(1) Elle épouse, le 24 sept. 1691, Barthélemi Coulon, à Québec.

(2) Elle épouse, le 19 octobre 1694, Jean Brunet, à Lachine.

I. — LORGUEUIL, MARIE, h 1636, fille de Pierre et de Marie Bruyère, de St. Vivien de Rouen; m 23 nov. 1654, à Toussaint HUNAUULT DIT DESCHAMPS, à Montréal; s 29 nov. 1700, à Verannes.

I. — LORMIER, LAURENT, b 1644; royé le 29 sept. et s 16 déc. 1682, à Lachine.

1695, (27 janvier) Champlain.

I. — LORIMIER, (DE) GUILLAUME, (1) capitaine, seigneur des Bordes, en Gatinois, fils de Guillaume et de Jeanne Guilbaut, de St. Leu et St. Gilles, évêché de Paris.
CHOREL, Marguerite, [FRANÇOIS I.

I. — LORIN, PIERRE, maître-charpentier, b 1629.

1^o HAULIN, Françoise, s 22 nov. 1658, à Montréal. ²

Pierre-Thierry, b 25 mai 1657, à Québec; m 2 29 juillet 1686, à Marie MATOU.

1639, (20 octobre) Montréal. ²

2^o DE VERDIER, ou SAUNIER, FRANÇOISE, b 1638, (2)

Pierre, b 2 et s 2 19 oct. 1660; m à Barbo JARRY.

— Jacques, b 2 27 août 1662; s 2 27 janv. 1681.

— Jean-Zacharie, b 2 22 juillet 1665; m 2 1^{er} mars 1688, à Madeleine BOVIN. — Joseph, b 2 12 mai 1668. — Elizabeth, b 2 24 fév. 1672; s 2 4 nov. 1680. — Jean, b 2 4 nov. 1674; s 2 30 nov. 1687. — Joseph, b 2 7 juin 1677. — Françoise, b 2 15 sept. 1680; 1^o m 2 7 oct. 1697, à Michel BOVIN; 2^o m 2 25 oct. 1705, à Charles DESERY. — François-Louis, b 2 10 déc. 1682.

1688, (1^{er} mars) Montréal. ²

II. — LORIN, JEAN-ZACHARIE, [PIERRE I. BOVIN, Catherine-Madeleine, (3) [JACQUES I.

Thomas, b 2 7 mars 1690. — Michel, b 2 7 mars 1690. — Joseph, b 2 17 juillet 1691. — Marie-Catherine, b 2 17 et s 2 22 mars 1693. — Marie-Catherine, b 2 8 fév. 1694. — Elizabeth, b 2 11 janv. 1695; s 2 20 mars 1703. — Jean-Baptiste, b 2 19 juillet 1697; s 2 13 mars 1703.

1686, (21 juillet) Montréal. ¹

II. — LORIN, THIERRY-PIERRE, [PIERRE I. MATOU, Marie, [PHILIPPE I.

Marie-Catherine, b 2 18 déc. 1690. — Marie-Marguerite, b 2 20 mai 1695. — Joseph, b 2 1^{er} oct. 1696; m à Marie RANGER. — Marie-Suzanne, b 1^{er} mai 1699, à Repentigny. — Jean-François, b 2 10 juillet 1700; m à Marie-Anne LAUZON. — Charles, b 12 mars 1709, à St. François, I. J.

II. — LORIN, PIERRE, [PIERRE I. JARRY, Barbo.

Jean, b 13 et s 14 déc. 1694, à Montréal.

(1) Voy. page 176.

(2) Elle épouse, le 7 octobre 1687, Jean Le Roy, à Montréal.

(3) Elle épouse, le 3 février 1704, Louis Leroux, à Montréal.

I. — LORION, MATHURIN, b 1604; s 19 avril 1683, à la Pointe-aux-Trembles de Montréal.¹

1° MORIN, Françoise.

Catherine, b 1636; 1° m à Pierre VILLAIN; 2° m 21 juin 1654, à Jean SIMON, à Montréal²; 3° m⁶ 9 avril 1657, à Nicolas MILLET; 4° m⁶ 23 nov. 1676, à Pierre DESAUTELS; s...

2° BARRIER, Marie.

Marie, b 1644; m⁶ 9 déc. 1658, à Etienne LERT; s¹ 10 nov. 1687.

3° BISETTE, Jeanne, b 1623; s¹ 29 oct. 1698.

Jean, b⁶ 25 janv. 1660; m 26 janv. 1697, à Marie-Anne LE TELLIER, à Varennes². — *Marie*, b⁶ 25 août 1602. — *Jeanne*, b 1651; m⁶ 25 août 1603, à Pierre PIRON; s⁶ 27 avril 1666. — *Renée*, b 1657; 1° m⁶ 19 nov. 1674, à Jean DELPUÉ; 2° m¹ 9 juillet 1691, à Jean LE TELLIER; 3° m⁶ 8 fév. 1706, à Jean TIRNOI.

1697, (26 janvier) Varennes.

II. — LORION, JEAN, [MATHURIN I.
LETELLIER, Marie-Anne, [JEAN II.
Marie-Françoise, b 8 déc. 1697, à la Pointe-aux-Trembles de Montréal.

I. — LORYOT, PIERRE,
BONNET, Jeanne,
Perette, b...; m 21 oct. 1671, à Pierre Butaud,
à Ste. Anne. — *Pierre*, b 1658.

I. — LORIOT, JEAN, b 1638; s 11 juillet 1706, à la Pointe-aux-Trembles de Québec.²

MERLIN, (1) Agathe, b 1643; s⁶ 4 déc. 1728.

Jeanne, b 16 nov. 1671, à Québec⁶; m⁶ 7 janv. 1687, à Pierre AUBUCHON. — *Marie-Louise*, b⁶ 3 fév. 1683. — *Marie-Louise*, b 1678; m⁶ 4 nov. 1698, à René TAPIN. — *Joseph*, b⁶ 13 nov. 1675; 1° m⁶ 3 sept. 1699, à Jeanne ROIGNON; 2° m à Marie-Charlotte DELAGE. — *Pierre*, b⁶ 31 janv. 1674.

1699, (3 septembre) Pt-aux-Trembles, Q.⁵

II. — LORIOT, JOSEPH, [JEAN I.
1° ROIGNON, Marie-Jeanne, [MICHEL I.
s⁶ 23 juillet 1713.

Marie-Marguerite, b⁶ 20 août 1700; s⁶ 28 avril 1710. — *Guillaume*, b 1702; s⁶ 20 oct. 1720. — *Marie-Geneviève*, b⁶ 29 mars 1702. — *Marie-Jeanne*, b⁶ 10 fév. 1704. — *Pierre-Joseph*, b⁶ 15 mars 1705. — *Michel*, b⁶ 9 fév. 1708; s⁶ 4 avril 1711. — *Marie-Françoise*, b⁶ 12 fév. 1710; m⁶ 30 janv. 1731, à Pierre TRUDEL. — *Marie-Jeanne*, b⁶ 22 avril 1712; s⁶ 6 juin 1713. — *Pierre*, b...; 1° m à Marie-Jeanne DELAGE; 2° m⁶ 17 janv. 1735, à Marie DENIS.

2° DELAGE, Marie-Charlotte,

Jean-Baptiste, b 17 sept. 1719, à la Pointe-aux-Trembles de Québec⁴; s⁴ 30 mars 1720. — *Louis-Joseph*, b⁴ 5 mars 1716. — *Michel*, b⁴ 29 sept. 1729; m⁴ 22 fév. 1751, à Marie-Anne TRUDEL. — *Marie-Charlotte*, b⁴ 12 nov. 1717; s⁴ 3 mars 1718. — *Marie-Geneviève*, b⁴ 5 mars 1721; m⁴ 1^{er} fév. 1745, à Thierry FOURNEL. — *Anonyme*, b et s⁶ 12 nov. 1722. — *Charles-Marie*, b⁴ 30 sept. 1723. — *Gabriel*, b 8 et s⁴ 25 sept. 1725. — *Marie-*

Jeanne, b⁴ 21 sept. 1726; m⁴ 22 janv. 1748, à Joseph MATHIEU. — *Jean-Baptiste*, b 12 juillet et s⁴ 3 oct. 1728.

LORTIE. — Voy. LAURENT.

1670.

I. — LORY, FRANÇOIS, b 1646, fils de César (peintre) et de Richard Grainneau, de la Seille, évêché de Poitiers; s 6 janv. 1702, à Lachine.⁵

1° PAREMENT, Perette, b 1646.

François, b 1671; m⁶ 4 nov. 1698, à Marie-Anne BEAUNE; s 2 fév. 1703, à Montréal. — *Louis*, b 1673; m⁶ 16 juin 1698, à Marie-Louise BEAUNE. — *Martin*, b 1678. — *Marie-Antoinette*, b 28 juin 1681, à Repentigny.

1685, (29 janvier) Lachine.⁴

2° LE GROS, Marie-Thérèse, [ANTOINE I.
Marie, b 3 et s 12 janv. 1688, à Montréal.

1698, (16 juin) Lachine.

II. — LORY, LOUIS, [FRANÇOIS I.
BEAUNE, Marie-Louise, [JEAN I.
veuve de Pierre Maupetit.

1698, (4 novembre) Lachine.⁶

II. — LORY, FRANÇOIS, [FRANÇOIS II.
s 2 fév. 1703, à Montréal.
BEAUNE, Marie-Anne, [JEAN I.
Marie-Madeleine, b⁶ 9 août 1699. — *Suzanne*, b⁶ 31 oct. 1701.

LOTTINVILLE ET LOTHAINVILLE. — Voy. CHENAY DIT LA GARENNE, sieur DE LOTHAINVILLE — LE MAITRE.

I. — LOTHMAN LE BARROIS. — Voy. BARROIS, page 27.

LOTHMAN LE BARROIS, conseiller, secrétaire, et interprète, en langue portugaise, venu en Canada, comme agent général de la Compagnie des Indes, 1665. (*Étits et ordonnances*, t. III, p. 38.)

1694, (8^{er} février) Montréal.

I. — LOTIER, JACQUES. (1)
MATOU, Angélique, [PHILIPPE I.
Anne, b 2 nov. 1709, à Ste. Anne de Montréal.

1669, (7 octobre). (2)

I. — LOUBAT, JEAN, fils d'André et de Perette Caddé, de l'évêché de Xaintes.
DUPNÉ, Françoise, fille de Jean et de Denise Pintier, de l'évêché du Mans.
Ignace, b 22 janv. 1668, à Sillery.

I. — LOUBIA DE BROISLE, ARNOUL, seigneur de la rivière Nicolet et capitaine d'une compagnie du régiment de Carignan.

(1) Voy. Lantier, page 347.

(2) Date du contrat de mariage—Greffe de Duquet.

(1) Merlan en 1683, et Merlin en 1728.

I.—**LOUBIER, LAUMÉ, MARIE**, b 1644, de La Rochelle; 1^o m à Simon ESNARD; 2^o m 1678, à Pierre GIRANDEAU; 3^o m 9 oct. 1684, à François HUQUENNE, à Québec; 4^o m 10 nov. 1688, à André BONIN, aux Trois-Rivières.

I.—**LOUERIES, JULIEN**, b 1641, établi à Montréal. ANGORSE, Jeanne, b 1636.

1673, (2 octobre) Québec. *

I.—**LOUINEAUX, PIERRE**, b 1645, fils de Nicolas et de Louise Borteguine, de St. Cyr, évêché de La Rochelle; s^o 22 mars 1711.

1^o **FLECHET, ANNE**, fille de Jean et d'Anne Pageot, de St. Sauveur, évêché de Langres. **MARIE**, b 20 et s^o 25 mai 1674. — **LOUISE**, b 21 et s^o 23 janv. 1676. — **PIERRE**, b et s^o 9 fév. 1675.

1678, (28 avril) Sto. Famille.

2^o **BREVAL, MARIE**, b 1654, veuve de Charles Séguin; s^o 17 fév. 1716.

PIERRE, b 23 juillet 1679, à St. Laurent, Ile d'Orléans; m^o 16 fév. 1699, à Apolline Bisson; s^o 3 fév. 1718. — **ANDRÉ**, b^o 1^{er} juillet 1681; m^o 24 avril 1713, à Suzanne SAVARIA. — **JEAN-FRANÇOIS**, b^o 14 fév. 1683; s^o 1^{er} janv. 1684. — **MARIE-MADELEINE**, b^o 4 sept. 1684; m^o 22 août 1701, à Jean CUNÉTIEN. — **JEANNE-MARIE**, b^o 2 avril 1686; m^o 3 fév. 1707, à Elienne LAFOND; s^o 20 déc. 1730, à Batiscan. — **ANNE**, b^o 26 juillet 1688; m^o 13 nov. 1710, à Joseph GAGNON. — **HENRY**, b^o 1^{er} août 1690; m^o 12 fév. 1714, à Marie-Louise LAMBERT; s^o 24 mars 1761. — **ANGÉLIQUE**, b^o 7 juin 1692; m^o 19 oct. 1712, à Laurent ROY; s^o 18 nov. 1740. — **MICHELLE**, b 9 et s^o 18 janv. 1694. — **JEAN**, b^o 11 août 1695.

1699, (16 février) Québec. *

II.—**LOUINEAU, PIERRE**, [PIERRE I. s^o 3 fév. 1718.

Bisson, Pauline, [RENÉ I. **PIERRE-DOMINIQUE**, b 25 juin et s^o 8 juillet 1700. — **MARIE-ANNE**, b^o 7 janv. 1702; m^o 8 fév. 1723, à Jean-Nicolas PATOILE. — **JACQUES**, b^o 4 oct. 1703; s^o 9 janv. 1715. — **JEAN-BAPTISTE**, b^o 12 déc. 1704; m^o 27 juillet 1727, à Marie-Louise MOTNÉ. — **PIERRE**, b^o 20 août 1707. — **MARIE-LOUISE**, b^o 15 nov. 1709; m^o 18 nov. 1737, à Louis LAURENT; s^o 3 oct. 1743. — **LOUIS-DOMINIQUE**, b^o 26 avril 1711; s^o 5 oct. 1714. — **JEAN-LOUIS**, b^o 28 mai 1713. — **LOUISE-APOLLINE**, b^o 8 oct. 1715.

1687, (25 novembre) Québec. *

I.—**LOUP, ANDRÉ**, (1) fils de Jean et d'Anne Visque, d'Ancey, en Allemagne; s... STAMMS, Marie, (2) [GEORGE I. **PIERRE-ANDRÉ**, b^o 4 et s^o 18 janv. 1689. — **MARIE**, b 1697; 1^o m^o 5 sept. 1718, à Blaise LEPAGE; 2^o m^o 28 janv. 1725, à Michel CUREUX; s^o 19 mai 1761.

(1) Il signe WOLF. Ce nom a subi de curieuses transformations. Aux actes de baptême, on trouve qu'une de ses filles est appelée LOUPPE, et aussi POLONALEX.

(2) Elle épouse, le 27 oct. 1720, Joseph Caignard.

1658, (23 septembre) Montréal.

I.—**LOUVARD, MICHEL**, menuisier, fils d'Etienne et de Guillemine Faifeu. **NADEREAU**, Françoise-Jacqueline, (1) fille de Jacques et de Marie Lohrun, de St. Thomas-de-La-Fleche, Ile d'Oléron, évêché de La-Rochelle.

LOUVETEAU, (2) **JACQUES**.— Voy. ERICHÉ DIT LOUVETEAU.

LOUVIÈRE (DE).— Voy. DAMOURS.

LOUVIGNY, (DE) LOUIS.— Voy. DE LA PORTE.

1653, (22 octobre) Québec. *

I.—**LOYER DE LA TOUR, JACQUES**, sergent au fort de Québec, b 1626, fils de Noël et de Renée Peraud, de la Flèche, en Anjou; s^o 3 juillet 1669.

SEVESTRE, Marie-Madeleine, (3) [CHARLES II. **CHARLES**, b^o 9 juillet 1659. — **JACQUES**, b^o 12 janv. et s^o 14 mars 1662. — **ANNE-FRANÇOISE**, b^o 27 nov. 1666.

1694, (22 février) L'Ange-Gardien. *

II.—**LOYER DIT DESNOYERS, GABRIEL**. GENDRON, Geneviève, [PIERRE I. **LOUIS**, b^o 1^{er} nov. 1691. — **GENEVIÈVE**, b^o 29 nov. 1697. — **CATHERINE**, b^o 13 août 1699. — **JEAN-BAPTISTE**, b 6 fév. 1705, à Repentigny. — **GABRIEL**, b^o 13 janv. 1707; 1^o m 1727, à Marie COUVRET; 2^o m^o 16 janv. 1730, à Angélique BEAUDOIN. — **MARIE-CATHERINE**, b^o 5 déc. 1708. — **ROSE**, b^o 18 janv. 1711. — **MARIE-ANGÉLIQUE**, b^o 25 et s^o 27 janv. 1713. — **GUILLAUME**, b^o 15 juillet 1714; s^o 26 juin 1717. — **ILÉÈNE**, b^o 28 déc. 1715. — **MARIE-LOUISE**, b^o 23 juillet 1716. — **JEAN-BAPTISTE**, b^o 19 juillet 1718. — **MARIE-ANNE**, b...; m^o 7 oct. 1729, à Jean-Baptiste MAHEU.

LUCAS.— Surnoms: LESPINE — LAGARDE — BAYONNET — DONTIGNY — RENAND.

I.—**LUCAS, LEONARD**; s 1651, tué par les Iroquois.

1653, (9 novembre) (4)

I.—**LUCAS DIT LESPINE, JACQUES**, fils de Martin et de René Haubert, du Port, en Normandie. **CAPEL**, Françoise, (5) veuve de Jean Turcot. **MARIE**, b 22 janv. 1655, aux Trois-Rivières. — **ALEXANDRE**, b...; m à Marie-Geneviève MALET. — **FRANÇOIS**, b^o 14 mars 1658; m 12 janv. 1695, à Madeleine BEAUDOIN, à Champlain^o; s^o 15 mars 1699.

(1) Elle épouse, le 18 juin 1663, Michel André.

(2) Nom d'une paroisse de Rouen.

(3) Elle épouse, le 22 février 1672, Louis DeNort, à Québec.

(4) Date du contrat de mariage.—Greffé d'Ameau.

(5) Elle épouse, le 1er fév. 1660, Jacques Marchand, aux Trois-Rivières.

1699, (11 juin) Montréal. ⁴

I. — LUCAS DIT LAGARDE, TOUSSAINT, b 1645, fils de Romain et de Perinne Cordier, de St. Jean Delbœuf, d'Evreux; s a vant 1694.

CHARPENTIER, Marguerite, b 1611, fille de Claude et de Catherine Hery, de St. Etienne du Mont, de Paris; s ⁴ 27 sept. 1694.

II. — LUCAS, ALEXANDRE, (1) [JACQUES I. MALET, Marie-Geneviève. André, b 27 avril 1681, à la P^{re}-aux-Trembles de Montréal.

1695, (12 janvier) Champlain. ⁵

II. — LUCAS, FRANÇOIS, (2) [JACQUES I. s ⁵ 15 mars 1699.

BEAUDOIN, Madeleine, (3) [RENÉ I. Françoise, b ⁵ 6 fév. 1696. — *Aleris*, b ⁵ 9 août 1697. — *Michel*, (posthume) b ⁵ 7 oct. 1699.

LUCAULT, -- Variations et surnoms : LUKOS — BARBOT.

1648, (12 octobre) Montréal. ⁷

I. — LUCAULT, (4) LÉONARD, b 1626, fils de François et de Madeleine Bagodon; s ⁷ 18 juin 1651, tué par les Hurons.

POISSON, Barbe, (5) b 1634, fille de Jean et de Barbe Provost, de St. Jean au Perche. Marie, b 7^{er} juillet 1650; m ⁷ 13 avril 1665, à René CULLERIER. — *Marguerite*, b 1657.

I. — LUCIÉ, MADELEINE, fille d'Alexandre et de Madeleine Luçon, de St. ... de Paris; 1^o m 26 fév. 1691, à René B... à Québec³; 2^o m ³ 11 août 1692, à Joseph GALLAIS.

LUGRÉ, — Voy. DE LEUGÉ.

LUINEAU, — Voy. LOUINEAU.

1689, (16 mai) Montréal. ¹

I. — LUMINEAU, JEAN, fils de Jean et de Michelle Cailler, de Fontenay-le-Comte, évêché de Poitiers.

QUEVILLON, Marie, [ADRIEN I. Madeleine, b ¹ 1^{er} nov. 1690; m 15 avril 1709, à Louis BLIN, à la Rivière-Ouelle. — *Marie*, b...; m 9 juin 1714, à Joseph PELLETIER, à Québec.

LUNAU, — Voy. PARANT.

1676, (16 novembre) Montréal.

I. — LUPIEN DIT BARON, NICOLAS, (6) s avant 1709.

CHAUVIN, Marie, (7) [PIERRE I.

(1) D^e Payonnet.

(2) D^e. Dontigny.

(3) Elle épouse, le 11 nov. 1709, Pierre Dizy, à Champlain.

(4) Lukos dit Barbot.

(5) Elle épouse, le 19 nov. 1651, Gabriel Celle-Duclos, à Montréal.

(6) Le nom de Lupien est le nom de baptême de son père, Loupion Barron, en France. — Voyez Barron, page 27.

(7) Elle épouse, le 29 avril 1706, Jean Fleury, aux Trois-Rivières.

Marie-Anne, b 14 mars 1691; m 5 fév. 1709, à Pierre LADRÈCHE, aux Trois-Rivières.

LUSIGNAN. — Voy. MIEL — SEGELLE.

LUSIGNAN, (DASWARD chevalier de) PAUL-LOUIS.

1687, (10 février) Montréal. ²

I. — LUSSEAU, PIERRE, sergent, fils de Michel et de Renée Vrilleau, de St. François, ville de St. Jean d'Angély, évêché de Xaintes. SEDILLOT, Marguerite, [LOUIS I. veuve de Jean Aubuchon. Pierre, b ² 19 août 1688.

LUSSYÉ. — Variations : LUCIEN — L'HUISSIER — LUSSIER.

1699, (30 septembre) Québec.

I. — LUSSYÉ, JACQUES, b 1646, fils de Jacques et de Marguerite Darminé, de St. Eustache de Paris.

1^o DE LA MARCHE, Charlotte, fille de François et de Suzanne Bourgeois, de St. Jacques du Haut-pas, de Paris; s 15 fév. 1671, dans la chapelle de Boucherville. ⁸

Marie, b ⁸ 11 fév. 1671; m ⁸ 24 fév. 1688, à Paul LAPORTE; s ⁸ 21 mai 1695.

1671, (12 octobre) Québec.

2^o CERUCE, Catherine, b 1653, fille de Pierre et de Marie Lefebvre, de St. Sulpice de Paris. Anonyme, b et s 1672, à Boucherville. ⁸ — *Christophe*, b ⁸ 3 oct. 1673; m 12 nov. 1696, à Catherine GAULTIER, à Varennes. ⁹ — *Marie-Madeleine*, b 20 sept. 1681, à la Pointe-aux-Trembles de Montréal; m ⁹ 4 fév. 1699, à Michel PETIT. — *Pierre*, b ⁹ 23 mai 1675; m ⁹ 15 sept. 1699, à Marguerite VIAU. — *Catherine*, b ⁹ 22 janv. 1677; m ⁹ 11 oct. 1699, à Jacques DAVID. — *Jacques*, b ⁹ 18 sept. 1678; m ⁹ 10 juillet 1702, à Marie SÉNÉCAL. — *François*, b ⁹ 10 et s ⁹ 27 juillet 1680. — *Marguerite*, b ⁹ 5 sept. 1683; m à Ignace TESSIER. — *Isaac*, b ⁹ 24 août 1685. — *Jean*, b ⁹ 2 mars et s ⁹ 10 déc. 1687. — *Louise*, b ⁹ 27 mars 1689; m 1704, à Jean BOUSQUET. — *Marie-Jeanne*, b ⁹ 23 fév. 1692; m 23 oct. 1707, à Antoine FOISY, à Repentigny. — *Jean-Baptiste*, b 1694; m à Marie-Françoise FOISY; s ⁹ 2 nov. 1708.

1696, (12 novembre) Varennes. ⁹

II. — LUSSIER, CHRISTOPHE, [JACQUES I. GAULTIER, Catherine, [JEAN I. *Marguerite*, b ⁹ 11 sept. 1699; m ⁹ 6 janv. 1718, à Jean MONJEAU; s ⁹ 17 sept. 1754. — *Jacques*, b 17 oct. 1697, à Boucherville. — *Marie-Louise*, b ⁹ 6 juin 1702. — *Catherine*, b ⁹ 20 avril 1704; m ⁹ 18 août 1721, à Alexis GIBOULON. — *Christophe*, b ⁹ 1^{er} juillet 1708. — *Paul*, b ⁹ 3 janv. 1711. — *Anonyme*, b et s ⁹ 8 mai 1713. — *Joseph*, b ⁹ 22 août 1714.

1699, (13 septembre) Varennes. ⁹

II. — LUSSIER, PIERRE, [JACQUES I. VIAU, Marguerite, [JACQUES I.

Marie-Rose, b^o 13 déc. 1700. — *Marie-Louise*, b^o 13 déc. 1700; s^o 22 fév. 1701. — *Marie-Jeanne*, b^o 8 sept. 1702. — *Marguerite-Ursule*, b^o 4 juillet 1704.

I. — LUTON DIT BONVOULOIR, GILLES, ancien soldat de Carignan, était à la Pointe-aux-Trembles de Montréal, en 1690.

LYAUMONT. — Voy. GLAUMONT.

LYONNAIS. — Voy. BARENTHEIN.

M

I. — MABILLE, MICHELE, b 1585; s 21 janv. 1665, à Québec.

I. — MABILE, ANNE, b 1666; m à Claude SALOIS.

MABRIAN. — Voy. COULON.

I. — MACARDÉ, JACQUES, serviteur de Dlle. De Repentigny; s 8 juillet 1655, à Québec.

I. — MACARD, MICHELLE-MADELEINE, b 1640; m 1654, à Charles CADIEU-COURVILLE; s 14 avril 1700, à Beauport.

1646, (12 novembre) Québec. ° (1)

I. — MACARD, DIT CHAMPAGNE, NICOLAS, fils de Thomas et de Marguerite Hardy, de Marcell-sur-Diè; s^o 5 oct. 1659.

COUILLARD, Marguerite, [GUILLAUME I. veuve de Jean Nicolet; s^o 20 avril 1705.

Marie, b^o 11 sept. 1647; m^o 18 janv. 1663, à Charles LE GARDEUR; s^o 14 fév. 1667. — *Geneviève*, b^o 5 oct. 1649; l^o m^o 11 janv. 1666, à Charles BAZIRE; 2^o m^o 1^{er} août 1679, à François PROVOST; 3^o m^o 5 nov. 1703, à Charles D'ALOGNY; s^o 23 fév. 1724. — *Anne*, b^o 28 mars 1652; m^o 22 oct. 1668, à Pierre BÉQUART; s^o 11 déc. 1731. — *Ignace*, b^o 7 janv. 1654. — *Catherine-Gertrude*, b^o 15 nov. 1655; m^o 24 oct. 1672, à Jean-Baptiste DESCHAMPS; s 21 nov. 1681, à l'Islet. — *Charles*, b^o 16 déc. 1656; m^o 20 déc. 1686, à Renée-Jeanne GOURDEAU; s^o 10 déc. 1732.

1686, (20 décembre) Québec. °

II. — MACART, CHARLES, conseiller, [NICOLAS I. s^o 10 déc. 1732.

GOURDEAU, Renée-Jeanne, [JACQUES I. s^o 18 déc. 1717.

Charles-François, b^o 28 sept. 1687; s^o 3 nov. 1687. — *Jeanne*, b^o 24 sept. 1688; s 15 déc. 1688. — *Charles*, b^o 28 fév. et s^o 16 mars 1690. — *François*, b^o 28 fév. et s^o 16 mars 1690. — *Jeanne-Françoise*, b^o 30 oct. 1691; s^o 6 fév. 1703.

(1) Au contrat de mariage, passé le 12 oct. 1646, assistaient : Montigny, gouverneur; René et Louis Mahet, cousins de la future épouse; Louis Couillard, père, Marie Renard, femme de Robert Gillard; Pierre De Launay, commis; Jean Guignon, frère; Gilles Nicolet, frère; René Robineau, écuyer; Nicolas Fromage, sieur de Trois-Monts, et Jacques De la Ville. — *Greffes de Banctrons*.

MACÉ. — *Variations et surnoms*: MASSE — MASSÉ — MARTIN.

I. — MACÉ, JACQUES, b 1611, établi au Cap de la Madéline.

GUILLET, Catherine, [PIERRE I. *Simon*, b 1670. — *Marie*, b 1673. — *Louis*, b 1676. — *Jacques*, b 1678.

I. — MACÉ, (MASSÉ) MARTIN, taillandier, b 1646, de Luçon.

DE CORS, (LEBUC) Jeanne, b 1649.

Michel, b 1671. — *André*, b 30 mai 1676, à Montréal. — *Jeanne*, b^o 25 avril 1677; m^o 7 janv. 1696, à Michel CAMPEAU. — *Martin*, b^o 26 juin 1679; s^o 7 oct. 1692. — *Marie-Françoise*, b^o 2 et s^o 7 4 août 1682. — *Anne*, b^o 7 déc. 1684; m^o 16 janv. 1704, à Guillaume MAILHOT. — *Catherine*, b^o 16 déc. 1687; s^o 7 12 juin 1699. — *Marie*, b 19 sept. 1673, à Sorel; m^o 24 sept. 1696, à Jean POTIER.

I. — MASSÉ, MARTIN, b 1648.

DAVID, Thérèse, [CLAUDE I. *Jean*, b 24 mars et s 7 avril 1689, à Québec. — *Marguerite*, b 14 mai 1679, aux Trois-Rivières^o; m 19 avril 1694, à Alexis SAUVAGEOT, aux Grondines. — *Marie-Charlotte*, b^o 28 et s^o 30 janv. 1681. — *Marie-Thérèse*, b 1683; m 17 fév. 1705, à Louis HAGUENIER, à Montréal. — *Catherine*, b 3 juin 1692, à la Pointe-aux-Trembles de Québec. — *Claude*, b...; m 27 nov. 1713, à Jeanne HAVET, à Varennes.

I. — MACÉ, FRANÇOIS.

MASSON, Marie, b 1655; s 23 nov. 1705, à Montréal.

MACOUCE. — Voy. FAFARD, (du Détroit)

MADRY. — Voy. DUQUET.

MADOR. — Voy. MOREL.

I. — MADOR, JEAN, donné chez les Religieuses de l'Hôpital de Montréal, b 1645; s 24 nov. 1700, à Montréal.

1687, (4 novembre) Québec. °

I. — MADOU, JEAN-HENRY, (1) fils de Pierre-Henry et de Marguerite Duncharque.

THEFFLÉ, Hélène, (2) [FRANÇOIS I. *Joseph*, b^o 31 janv. 1691.

MAGDELAINE, JOSEPH. — *Variations et surnoms*: VIVIER — VIVIEU — LADOUCEUR.

1672, (21 novembre) Montréal. °

I. — MAGDELAINE DIT LADOUCEUR, VIVIER, b 1641, fils de Jean et d'Elizabeth Parisis, de St. Hilaire, évêché de Xaintes; s 16 oct. 1708, à Lachine. °

(1) Pierre Lemoyne, sieur d'Iberville, était présent à ce mariage.

(2) Elle épouse, le 10 nov. 1700, Gabriel Dupri, à Québec.

GAUDIN, Marie, [PIERRE I.
s⁷ 27 oct. 1687.
Joseph, b⁸ 26 oct. 1673; m⁷ 15 nov. 1699, à
Catherine GIARDIN. — Mathurin, b 8 mars et s⁶
20 mai 1676. — Etienne, b⁶ 21 avril 1677; m⁶ 15
janv. 1703, à Jeanno BOURSIER. — Léonard, b⁷ 29
fév. 1680. — Jean-Baptiste, b⁷ 25 août 1681; m à
Elizabeth MILLET. — Marie, b⁷ 15 déc. 1683. —
Nicolas, b⁷ 19 fév. 1686. — Barbe, b⁷ 22 oct.
1687.

1699, (15 novembre) Jacuine, ⁴

11. — MAGDELAINE, (1) JOSEPH, [VIVIEN I.
GIBARDIN, Catherine, [LÉONARD I.
Catherine, b 14 et s⁴ 25 mars 1700. — Cathe-
rine, b 17 juillet 1701, à Montréal. ⁸ — Angélique,
b³ 10 janv. 1703. — Anne, b 6 fév. 1704, à St.
Anne du bout de l'île. ¹ — Joseph, b¹ 16 nov. 1705.
— Jean-Baptiste, b¹ 29 déc. 1709. — Pierre, b 14
avril et s 15 mai 1714, à la Pointe-Claire.

1698, (6 novembre) Québec. ¹

1. — MADRAC, DENIS, fils d'André et de Cathé-
rine Cambertran, c^o Quinsac, évêché de Bor-
deaux.

COUSSON, Marie-Anne, [FRANÇOIS I.
Marie-Anne, b¹ 13 oct. 1700; m¹ 18 nov. 1723,
à Jean RIBOULET; s¹ 26 juin 1729. — Claire-
Françoise, b¹ 16 nov. 1703. — Laurent, b 1^{er} mai
et s¹ 19 oct. 1706. — Louise, b¹ 18 août 1707; m¹
1^{er} oct. 1724, à Guillaume CORVESSIER; s¹ 26
sept. 1725.

1660, (19 janvier) Québec. ²

1. — MADRY, JEAN, (2) s² 31 juillet 1669.
DUQUET, Françoise, (3) [DENIS I.

1662, (19 mars) Montréal. ⁷

1. — MAGNAIN DIT L'ESPÉRANCE, JEAN, tailleur,
b 1640, fils de Pierre et de Denise Amiot,
d'Hedin, évêché de Bourges et Berry.
Mortré, Marie, (4) b 1643, fille de Charles et de
Nicole Adesse, de St. Sulpice de Paris.
Marie-Madeleine, b⁷ 12 mai 1673; s⁷ 27 juin
1678. — Louise, b 8 oct. 1675, à Laprairie ⁸; m⁷
22 janv. 1704, à Jean-Baptiste GIGUÈRE. — Marie-
Anne, b⁸ 7 déc. 1677; m⁷ 29 oct. 1698, à Fran-
çois LE BER. — Joseph, b⁸ 12 nov. 1679. — Jean-
Antoine, (5) b⁸ 24 sept. 1682. — Catherine, b⁸ 1^{er}
oct. 1684; m 3 fév. 1705, à Jean-Baptiste HEUNEUX,
à la Pointe-aux-Trembles de Montréal; s⁷ 3 nov.
1744. — Marguerite, b⁸ 28 avril 1696; s⁷ 31 juil-
let 1688. — Pierre-Stévan, b⁷ 29 juillet 1688.

(1) Dit Ladouceur, en 1714.

(2) Il était parti de Québec le 26 juillet 1669, avec un soldat du
fort, nommé Louis Lamontagne, pour aller aux Trois-Rivières,
et tous deux se noyèrent, le même jour. Madry fut inhumé
au cimetière des pauvres de l'Hôtel-Dieu. — Il avait été élu
premier échevin de Québec, avec Claude Charron, le 7 oct.
1668. (*Edits et Ordonnances*, t. II, p. 10.)

(3) Elle épouse, le 14 sept. 1670, Olivier Morel de la Duran-
taye, à Québec.

(4) Elle épouse, le 9 octobre 1700, Pierre Chesne, à
Montréal.

(5) Établi au Détroit.

1. — MAGNAN, PIERRE, b 1627, natif de Tougne,
près de Lizieux, en Normandie, venu en
Canada, en 1617. Il avait quitté la France,
après un assassinat, et, en 1627, il fut massa-
cré et mangé par les Iroquois.

1. — MAGNAN, ETIENNE, b 1617; s 15 mars
1716, à la Pointe-aux-Trembles de Québec. ³
MIGNERON, Elizabeth, [JEAN I.
s³ 19 mars 1719.

Marie-Thérèse, b 29 sept. 1676, à Québec ⁴; m⁴
10 nov. 1698, à Claude BOURGOIN. — Jean-Baptiste,
b⁴ 31 déc. 1678. — Etienne, b 3 et s³ 27 juin 1681.
— Alexis, b⁴ 2 août 1682; s³ 17 fév. 1709. —
Michel, b³ 9 fév. 1685; s³ 26 avril 1713. — Etien-
ne, b³ 26 avril 1687; 1^o m³ 27 fév. 1713, à Marie-
Anne MATTE; 2^o m³ 7 janvier 1732, à Marie-
Madeleine DÉRY. — Catherine, b 1688; m⁴ 10
nov. 1720, à Jean CLUSEAU; s⁴ 8 fév. 1758. —
François, b 28 janv. et s² 2 fév. 1690. — Pierre,
b³ 28 déc. 1691. — Jean, b³ 24 fév. 1694. — Marie-
Angélique, b³ 16 août 1697. — Marie-Catherine,
b³ 27 oct. 1700; s³ 11 fév. 1703.

1669, (30 septembre) Ste. Famille. (1)

1. — MAGNAN, (LE) FRANÇOIS, fils de Pierre et
de Jeanne Reneau, de St. Etienne de Roim-
rentin, évêché d'Orléans.

CROSSNIER, Jeanne, fille de Guillaume et de
Jeanne Chanté, de St. Paul de Paris.

1. — MAGNAN DIT CHAMPAGNE.
Charles, b 1696; s 7 avril 1703, à Lachine. ¹
— Pierre, b 1702; s¹ 11 avril 1703.

1699, (9 février) Laprairie. ²

1. — MAGNAN, GASPARD, fils de George et de
Madeleine Lagarde.

MARSILLE, Madeleine, [ANDRÉ I.
Michel, b² 15 déc. 1699; s 30 mars 1703, à
Montréal. ¹ — Pierre, b¹ 27 sept. 1702.

MAGNAN. — Voy. MIGNIER. (2)

MAGNERON. — Voy. MIGNERON.

MAGNY. — Voy. GERMAIN.

1686, (7 janvier) Pt^e-aux-Trembles (M.). ²

1. — MAGUET, PIERRE, b 1661, fils d'Augustin
(bourgeois) et de Françoise Goupil, de St.
Paul de Paris.

PERTUIS, Catherine, [PIERRE I.
Pierre, b² 27 août et s² 5 sept. 1687. — Alexan-
dre, b² 29 août 1694; m 1728, à Marie-Josette
BEAUCHAMPS. — Michel, b² 7 sept. 1697; m 1732,
à Elizabeth COURTÉMANCHE. — Joseph, b...; m
1734, à Marie-Josette DESJARDINS. — Jean, b...; m
1737, à Jeanne ABEL. — Pierre, b 18 sept. 1707, à
St. François, I J.

(1) Cet acte se trouve aussi aux registres de Québec.

(2) Le nom de Mignier dit Lagacé est devenu Magnan.

1630, (26 septembre) Québec. ²

I. — MAHEU, JACQUES, fils de Nicolas et de Louise Chichon, de Bubertz, au Perche; s² 22 juillet 1663.

CONVENT, Anne, (1) b 1601, veuve de Philippe Amiot

Marie-Madeleine, b² 28 sept. et s² 19 oct. 1641.
— Jean, b² 31 mai 1643; 1^o m² 16 juillet 1663, à Marguerite CORNIVEAU; 2^o m 18 sept. 1673, à Mathurine BÉLANGER, au Château-Richer; s 1674.
— Nicolas, b...; s 17 oct. 1673, au Château-Richer, tué par un arbre.

1650.

I. — MAHEU, RENÉ, s 1^{er} août 1661, à Québec. ²
CORNIVEAU, Marguerite, (2) s² 19 avril 1673.
Louis, b 12 déc. 1650; m² 12 juin 1673, à Geneviève BISSOT; s² 24 nov. 1683. — Jean-Paul, b 1649; 1^o m² 13 nov. 1669, à Marguerite TESSON; 2^o m 26 sept. 1700, (3) à Françoise MEUNIER.

I. — MAHEU DIT POINT DU JOUR, ZACHARIE, b 1606, de Mortagne, au Perche.
FOUQUET, Léonarde, de Mortagne, au Perche.
René, b...; m 30 juillet 1657, à Jeanne GARNIER.

1657, (30 juillet) Québec. ²

II. — MAHEU, RENÉ, [ZACHARIE I. GARNIER, Jeanne, (4) fille de Sébastien et de Marie Ruax, de St. Denis d'Oléron, évêché de La Rochelle.

René, b² 6 juin 1658; m 16 nov. 1682, à Barbe BOUCHER, au Château-Richer.

1659, (10 novembre) Québec.

I. — MAHEU, PIERRE, b 1634; s 13 mai 1717, à Beauport. ⁹
DROUIN, Jeanne. [ROBERT I. b 1647.

Marie, b 24 janv. 1663, au Château-Richer⁹; m 8 nov. 1678, à Charles LETARTRE, à L'Ange-Gardien. ¹ — Charles, b 1666; m² 25 avril 1688, à Marie-Charlotte GARNIER. — Pierre, b^o 3 mai 1669; m² 15 janv. 1691, à Louise GARNIER; s² 9 janv. 1703. — Jeanne-Angélique, b² 7 juin 1671; m² 15 janv. 1691, à Charles GARNIER; s² 1^{er} mai 1717. — Jeanne, b² 11 mai 1681; 1^o m² 21 nov. 1695, à Joseph GARNIER; 2^o m² 9 avril 1704, à Paul BÉLANGER.

1663, (16 juillet) Québec.

II. — MAHEU, JEAN, [JACQUES I. 1^o CORNIVEAU, Marguerite, veuve de René Mahou. 1673, (18 septembre) Château-Richer.
2^o BÉLANGER, Mathurine, (5) [FRANÇOIS I.

(1) Elle épouse, le 10 sept. 1666, Etienne Blanchon, à Québec.

(2) Elle épouse, le 16 juillet 1663, Jean Maheu, à Québec.

(3) Date du contrat de mariage. — *Griffe de Charles Rageot.*

(4) Elle épouse, le 21 avril 1669, Louis Delamarro, à Québec.

(5) Elle épouse, le 2 oct. 1674, Antoine Desèvre, au Château-Richer.

1669, (13 novembre) Québec. ²

II. — MAHEU, JEAN-PAUL, (1) [RENÉ I. s 25 déc. 1708, à St. François. I. O.

1^o TESSON, Marguerite, b 1651, fille de Noël et de Christine De Bers, de St. Paul, de Paris. Jean, b² 14 sept. 1670. — Angélique, b² 14 août et s² 17 sept. 1681. — Pierre-Louis, b² 14 avril 1684. — Marie-Louise, (2) b 23 juillet 1680, à Montréal⁴; s⁴ 15 mars 1703.

1700, (26 septembre). (3)

2^o MEUNIER, Françoise, [MATHIEU I. veuve de Charles Pouliot.

1671, (15 janvier) L'Ange-Gardien. ⁷

I. — MAHEU, NICOLAS, fils de Jean et de Martine Fontaine, de St. Martin, évêché de Meaux.
GUILLAUME, (Guillon) Marie, fille de Denis et d'Anne Caron, de St. Médard de Paris.
Geneviève, b² 22 nov. 1671. — Jean, b² 9 juillet 1673; s 5 avril 1677, à Ste. Anne.

II. — MAHEU, NICOLAS, [JACQUES I. s 17 oct. 1673, au Château-Richer, tué par un arbre.

1673, (12 juin) Québec. ⁷ (4)

I. — MAHEU, LOUIS, [RENÉ I. chirurgien à Québec, s² 24 nov. 1683.
BISSOT, Geneviève, [FRANÇOIS I. Louis-François, (posthume) b² 21 mars 1684; s² 5 mars 1685.

1682, (12 novembre) Château-Richer. ⁷

III. — MAHEU, RENÉ, [RENÉ II. BOUCHER, Barbe, [PIERRE II. René, (posthume) b² 1^{er} juillet 1683.

1688, (26 avril) L'Ange-Gardien. ⁷

II. — MAHEU, CHARLES, [PIERRE I. GARNIER, Marie-Charlotte, (5) [CHARLES I. Charles, b² 24 janv. 1689; s² 26 nov. 1691. — Noël, b² 28 déc. 1690; 1^o m 1^{er} fév. 1712, à Ursule Grou, à Batiscan⁹; 2^o m² 8 nov. 1717, à Marie-Madelaine MÉNARD. — Pierre, b² 10 août 1693; m 14 fév. 1715, à Louise Grou, à Beauport. ⁹ — Marie-Angélique, b² 17 mars 1695; m² fév. 1714, à Pierre Grou. — Charles, b² 29 mars 1697; m 12 nov. 1725, à Marguerite LÉVÊQUE, à Repentigny⁹; s² 28 fév. 1729. — Jean, b² 25 sept. 1699; 1^o m à Marie-Barbe LÉVÊQUE; 2^o m² 3 oct. 1729, à Marie-Anno LOVER. — Alexis, b² 26 avril 1702.

1691, (15 janvier) L'Ange-Gardien. ⁷

II. — MAHEU, PIERRE, [PIERRE I. GARNIER, Louise, (6) [CHARLES.

(1) Seigneur du fief de la Rivière-Mahu.

(2) Filleule de Louis Jollicot.

(3) Date du contrat de mariage. — *Griffe de Charles Rageot.*

(4) Contrat de mariage, le 9 mai 1673. — *Griffe de Duquet.*

(5) Elle épouse, le 22 août 1707, Jean Girou, à Batiscan.

(6) Elle épouse, le 25 novembre 1704, Valentin Marchand, à L'Ange-Gardien.

Marie, b 28 oct. et s 7 8 nov. 1692 — *Marie-Thérèse*, b 7 8 mai 1696; m 7 nov. 1712, à Louis PROVOST, à Beauport. ⁶ — *Joseph*, b 7 10 mars 1698. — *Marie-Anne*, b 7 8 mars 1700; m 7 21 fév. 1718, à Pierre RHOPEL. — *Gabriel*, b 7 28 déc. 1701. — *Pierre*, b...; m 6 11 fév. 1715, à Suzanne GINOUX.

MAHEU, JEAN.

HALLÉ, Geneviève, (1)
s 22 août 1758, à Lévis.

[JEAN II.]

I. — MEY, JEANNE, b...; 1^o m à Julien HAUTOIS; 2^o m 9 oct. 1719, à Julien GUYON.

I. — MAIANDY, JEAN, sergent de M. Subercase, en 1693.

I. — MAILLARD, LOUIS, serviteur de M. Macart, s 6 fév. 1657, à Québec.

MAILHOT. — *Variations et surnoms*: MAILHOT — MAILLOT — MAYOT — MAÏOT — LAROCHE.

I. — MAILHOT, RENÉ, b 1637.

CHAPACOU, Marie, [SIMON I.]
René, b 1675; m 1702, à Marie-Françoise GARNON. — *Marie*, b 1677; m 16 juillet 1708, à François GERBAUT, à Ste. Anne de Pérade. — *Jean*, b 1679. — *Guillaume*, b 1^{er} janv. 1681, aux Grondines 2; m 16 janv. 1704, à Marie-Anne MARÉ, à Montréal. — *Marie*, b 1682; s 21 déc. 1702, à Québec. — *Marie-Louise*, b 1684; m 10 mai 1706, à Pierre MATAUT, au Château-Richer 1; s 1 19 fév. 1713. — *Louis*, b 18 janv. 1689, au Cap Santé. — *François*, b 2 18 janv. 1695. — *Marie-Anne*, b 2 18 janv. 1695. — *Geneviève*, b...; m 1 26 oct. 1722, à Antoine GODARD. — *Rose*, b...; m à Raymond CHÉNE.

1683, (13 septembre) Montréal 4

I. — MAILHOT, JEAN, marchand, b 1656, fils de Jean et de Marie Courbas, évêché de Limoges.

1^o MILOT, Jeanne,
s 4 6 oct. 1686.

[JEAN I.]

Jean-Baptiste, b 4 10 juillet 1684. — *Marie-Anne*, b 4 29 janv. 1686.

1688, (1^{er} mars) Batiscan.

2^o MARCHAND, Madeleine,

[JACQUES I.]

Marie-Françoise, b 16 mars 1689, à Montréal 1; m 1 15 déc. 1705, à René BORCHER. — *Jean-François*, b 1 4 nov. 1692. — *Jean*, b 4 20 mai 1694.

1689, (8 janvier) Repentigny.

I. — MAILHOT, LOUIS, (2) fils d'Abraham et de _____, de St. Martin de Simmaican, évêché de Poitiers.

JOURDAIN, Marguerite, veuvo de Bernard Delposches.

(1) Elle épouse, le 20 août 1710, Jean Duquet, à Lévis.

(2) Marié sous le nom de Majot.

I. — MAILLIOT, JEAN, (1) fils de Toussaint et de Claude Boucher, de St. Paul, évêché de Luçon.
1^o PALADEAU, Roberte,
s 11 juillet 1699, à Montréal. ⁵

André, b 2 12 avril 1690. — *Jean*, b 30 oct. et s 5 4 nov. 1692. — *Jean*, b 5 5 mai 1694; m 1717, à Elizabeth CHONEL. — *Jean-Baptiste*, b 5 14 août 1696; s 5 7 août 1699. — *Marie*, b 5 30 déc. 1697. 1699, (9 novembre) Montréal.

2^o COURAULT, Marie,

[PIERRE I.]

1692, (23 octobre) Montréal. 4

I. — MAILLET, ou MALLET, PIERRE, b 1631, fils de Jean et de Guillaume Ruellan, de St. Conlon, évêché de Dol.

HANDY, Marie-Anne, b 1634, fille de René (or-fèvre) et de Renée Mogot, de la Trinité, évêché d'Angers.

Marie-Geneviève, b 4 2 oct. 1663; m 4 8 nov. 1677, à Jean LE GNAS; s 4 10 avril 1703. — *Anne*, b 4 20 fév. 1666; 1^o m 4 27 nov. 1681, à Louis DECHARNE; 2^o m 4 18 janv. 1698, à Louis PRIGENT. — *René*, b 4 21 fév. 1668; m 4 17 oct. 1689, à Marie LESCUVER. — *Pierre*, (2) b 4 17 avril 1670; m 4 9 janv. 1698, à Madeleine DUFRESNE. — *Louis*, b 4 8 fév. 1673; m 29 oct. 1697, à Jeanne BARRIET. à Lachine — *Pierre*, b 4 16 fév. 1676.

1699, (17 octobre) Montréal. 9

II. — MAILLET, (MALET) RENÉ,

LESCUVER, Marie,

[PIERRE I.]

[PIERRE I.]

Jacques, b 9 7 oct. 1692. — *Louis*, b 9 22 déc. 1653. — *Marie-Charlotte*, b 9 31 août 1695; m 1714, à Louis FORTIER. — *Marie-Angélique*, b 9 10 janv. 1696. — *Gabriel*, b 9 14 sept. 1698; m 8 janv. 1725, à Catherine MILOT, à Lachine. — *Pierre-René*, b 9 3 fév. 1709. — *Jean-François*, b 9 19 juin 1701.

1697, (29 octobre) Lachine. 3

II. — MAILLET, (MALET) LOUIS,

s 18 juillet 1717, au Détroit.

[PIERRE I.]

BRUNET, Jeanne,

[FRANÇOIS I.]

Catherine, b 5 2 avril 1700; m à Pierre PERTUIS. — *Anonyme*, b et s 3 25 avril 1703. — *Louis*, b 3 24 juin 1705. — *Jean*, b 3 31 mars 1708. — *François-Marie*, b 2 et s 15 sept. 1688, à Montréal.

1698, (9 janvier) Montréal. 4

II. — MAILLET, (3) PIERRE,

DUFRESNE, Madeleine,

veuvo de François Pelletier.

[PIERRE I.]

[FÉLIX I.]

Marie-Catherine, b 4 27 oct. 1698. — *Antoine*, (4) b 16 août 1706, au Détroit 7; m 7 à Thérèse MAILLOUX. — *François*, b 7 29 juillet 1708. — *Paul*, b 7 28 janv. 1711.

(1) Milot dit Laroche.

(2) Appelé Jean au recensement de 1681.

(3) Marié sous le nom de Malel. Il signait Mallet.

(4) Filleul de François de la Forest, Ecr., capitaine d'une compagnie.

1669, (4 novembre) Québec. ³

I. — MALLETT, DENIS, sculpteur, s 1^{er} nov. 1704, à Montréal.

1^o JÉRÉMIE, Marie-Madeleine, [NOËL I. s 18 sept. 1699.

Marie-Josette, b 3 et s 29 sept. 1696. — Louis, b... juillet et s 14 août 1698. — Marie-Josette, b 3 15 août 1699; s 3 sept. 1700.

1699, (10 novembre) Ste. Foye. ⁴

2^o LIENARD, Geneviève, (1) [SÉBASTIEN I.

Marie-Jeanne, b 3 25 sept. 1700; m 4 22 oct. 1725, à Etienne NOISEUX; s 4 10 juillet 1774. — Louis-Denis, b 4 27 mai 1702; m 8 juillet 1728, à Marie-Josette GUYON, à St. François, I. O. — Geneviève, b 4 31 juin 1703; m 4 30 nov. 1726, à Jean-Pierre LEROY.

I — MALLETT, DENIS, fils de Louis et de Renée Padouille, de N.-D. d'Alençon.

MAILLOCHAU, Jacques, s 21 août 1682, à Lapaïrie, se noya au Sault St. Louis.

1661, (23 octobre) Québec. ³

I. — MAILLOU DESMOULINS, PIERRE, b 1631, fils de Jacques et de Claire Arnaud, de Bourg, en Brïe; s 3 11 juin 1699.

DELAUNAY, Anne, b 1641, fils de Louis (médecin de LaRoche) et de Marguerite Croslette, de Ste. Marguerite, évêché de LaRoche; s 3 12 déc. 1700.

Joseph, b 3 25 avril 1663; 1^o m 3 10 sept. 1685, à Suzanne RICHARD; 2^o m 3 7 août 1690, à Louise ACHON. — Noël, b 3 16 mai 1666. — Jean-Baptiste, b 3 21 sept. 1668; 1^o m 3 7 fév. 1695, à Louise PHILIPPEAU; 2^o m 3 2 juillet 1703, à Marguerite CARON; 3^o m 3 31 oct. 1720, à Marie-Catherine AMOT; s 3 18 sept. 1753. — Anne, b 3 30 nov. 1670; 1^o m 22 nov. 1688, à Jean DuBois; 2^o m 3 10 janv. 1711, à Noël LEVASSER. — Marie, b 3 30 juillet et s 3 1^{er} août 1679. — Pierre, b 20 fév. 1670, à Ste. Famille; 1^o m 3 9 juin 1701, à Anne LEFEBVRE; 2^o m 3 24 nov. 1704, à Charlotte MOREAU; 3^o m 3 2 oct. 1717, à Angélique DE TRÉPAGNY; s 3 30 mai 1750. — Noël, b 3 16 mai 1666; m 7 nov. 1690, à Louise MAUCOU, à Beauport. — Marie, b 4 8 juin 1673; s 3 1^{er} juin 1676. — Jeanne, b 3 9 juillet 1674; m 1694, à Nicolas COLOMBE, à Beaumont.

1666.

I. — MAILLOU, MICHEL, b 164 frère du précédent.

MERCIER, Jeanne, b 1646.

Marie-Barthélemi, b 1667; m 20 janv. 1681, à David-Joseph DE LA CROIX à Québec. ³ — Anne, b 3 9 juillet 1674; 1^o m 8 nov. 1694, à Nicolas COLOMBE, à St. Etienne de Bonmont; 2^o m 3 1^{er} mai 1696, à René ADAM; 3^o m 6 mai 1718, à Jean-François LEMOYNE; s 3 2 mars 1736. — Marie-Anne, b 3 16 déc. 1676; m 3 3 nov. 1699, à Pierre DENOIS. — Jeanne-Denriette, b 1678; m 3 1^{er} nov. 1699, à Jean-Baptiste BALAN; s 14 juillet 1715, à St. Michel. — Françoise, b 3 juillet 1679, à l'Islet; m 3 19 juillet 1700, à Nicolas FILTEAU.

(1) Elle épouse, le 13 nov. 1710, Jean-François Grégoire, à Ste. Foye.

1685, (10 septembre) Québec. ⁹

II. — MAILLOU-DES-MOULINS, JOSEPH, [PIERRE I. s 26 déc. 1702.

1^o RICHARD, Suzanne, b 1669, fille de Jacques et de Louise Després, de Corson, évêché de La Rochelle; s 3 23 mars 1690.

Catherine, b 3 sept. 1686; 1^o m 9 18 nov. 1703, à René PACQUET; 2^o m 9 22 nov. 1712, à Noël DERRAINVILLE; s 9 29 déc. 1725. — Marie-Thérèse, b 9 11 juin 1689; m 9 21 mai 1708, à Antoine CARPENTIER; s 9 23 sept. 1716.

1690, (7 août) Québec. ⁹

2^o ACHON, Louise, [JACQUES I. s 9 12 janv. 1721.

Marie-Madeleine, b 9 2 juillet 1691; m 9 2 fév. 1712, à Jean MICHELON; s 9 5 fév. 1726. — Louise, b 9 25 juin 1693. — Anne, b 9 11 mai 1695; m 9 23 nov. 1716, à Etienne LEUCANG; s 9 18 mai 1723. — Joseph, b 9 7 et s 9 13 mars 1697. — Geneviève, b 9 21 mai 1698. — Marie-Josette, b 9 12 mars 1700; 1^o m 9 3 nov. 1725, à Jean-Ponce MERIC; 2^o m 9 21 oct. 1728, à Pierre DESNOUCHES. — Marie-Elizabeth, b 9 11 et s 9 17 sept. 1702.

1690, (7 novembre) Beauport. ⁹

II. — MAILLOU, NOËL, [PIERRE I. procureur-fiscal.

MAUCOU, Louise, [PIERRE I. veuve de Joachim Gagné.

Marie, b 9 9 sept. 1695; m 9 16 nov. 1716, à Raphaël GIBOUX. — Marie, b 9 1^{er} et s 9 3 juin 1694. — Marie-Louise, b 9 12 mai 1697; m 9 16 nov. 1716, à Louis VACHON. — Pierre, b 9 27 janv. 1693; m 9 5 fév. 1719, à Louise VACHON. — Jean-Baptiste, b 9 25 oct. et s 9 19 nov. 1691. — Germain, b 9 11 mars 1699. — Jean-Baptiste, b 9 23 juin 1701. — Madeleine-Benjamin, b 9 9 mars 1703. — Noël, b 9 15 août 1707.

1695, (7 février) Québec. ³

II. — MAILLOU, JEAN, [PIERRE I. architecte du Roy; s 3 18 sept. 1753.

1^o PHILIPPAUX, Louise, [CLAUDE I. s 3 24 déc. 1702.

1703, (2 juillet) Québec. ³

2^o CARON, Marguerite, [VITAL II. s 3 1^{er} mai 1719.

Marguerite, b 3 23 mai 1704; m 3 25 nov. 1720, à Médard CHEVIGNY. — Jean-François, b 3 19 avril 1705; s 3 12 nov. 1728. — Marie-Louise, b 3 20 déc. 1706; 1^o m 3 7 oct. 1726, à Pierre PETRIMOULX; 2^o m 3 10 janv. 1752, à Jean JAYET; s 3 1^{er} janv. 1758. — Joseph, b 3 26 mars 1708; m 4 oct. 1733, à Louise LEFEBVRE-DESNOUCHET, à Ste. Foye. — Vital, b 3 12 août 1709. — Louis-Marie, b 3 5 déc. 1710; m à Madeleine GOUIN. — Paul, b 3 5 mars 1712; s 29 mars, à Beauport. — Bruno, b 3 11 mai 1713; s 13 juillet 1713, à Charlesbourg. — Catherine-Anne, b 3 26 juillet 1714; s 7 13 août 1715. — Pierre-Augustin, b 3 28 août 1715. — Gaspard-Philippe, b 3 2 sept. 1716; s 3 20 juin 1717. — Marie-Angélique, b 3 12 mars et s 7 29 nov. 1718. — Marie-Josette, b 3 23 avril 1719.

1720, (31 octobre) Québec.

3^o AMOT, Marie-Catherine. [CHARLES III.

I. — MAILLOU, LOUIS.

JOURDAIN, Marguerite, [JOSEPH I.
Pierre, b... ; m 23 nov. 1717, à Jeanne PARÉ, à
Lachine.

MAINGUY DIT LACHAUSSÉE, JEAN, so. dat. de La-
motte-Cadillac ; il était à Montréal, en 1704.

MAINVILLE, JEAN. — Voy. MANDEVILLE.

MAISONNEUVE, (DE) — Voy. SAUVAGEAU — RENÉ
— LANGY — PUYBARO.

1698, (17 novembre) Montréal. ²

I. — MAISONNEUVE, PIERRE, soldat de M. Des-
Bergères, b 1667, fils de Jean et de Françoise
Marie, de N.-D. de Bonsecours, évêché
d'Agen.

1° GRENIER DIT NADEAU, Anne, [JEAN I.
s 25 janv. 1716, à St. François, I. J. ¹

Jean-Baptiste, b ² 9 sept. 1699 ; m 1727, à Mar-
guerite CHARTIER. — Jean-François, b ² 27 sept.
1700 ; m 1732, à Marie Tournois. — Marie-Anne,
b ² 3 janv. 1702. — Marguerite, b ¹ 26 mai 1703.
— Marie-Catherine, b ¹ 4 et s ¹ 8 sept. 1704. —
Charles, b ¹ 4 oct. 1707. — Prisque, b ¹ 10 août
1713 ; m à Madeleine CHARLES. — Anonyme, b
1711 ; s ¹ 4 nov. 1714.

1716, (2 août) St. François, I. J. ¹

2° LAMOTHE, Marie, [ELIE I.
Jacques, b ¹ 27 mai 1717. — Marie-Angélique,
b 12 janv. 1728, à Terrebonne.

MAISONVILLE. — Voy. RIVARD.

MAIZERET. — Voy. MÉSERAY.

MAJOR (LE) — Voy. GABOURY — BOUTRON.

I. — MALAPERT (DE) ANDRÉ, était aux Trois-
Rivières, en 1635 ; et, en 1649, les registres
le désignent comme " arcis moderator. "

1692, (18 février) Cap St. Ignace. ⁹

I. — MALBOEUF, JEAN-BAPTISTE, b 1665, fils de
Pierre et de Marguerite Terrien, de St. Jac-
ques, évêché d'Angers.

1° DES-TROIS-MAISONS, Marguerite, [PHILIPPE I.
s 2 avril 1703, au Château-Richer. ²

Augustin, b ⁹ 20 nov. 1692. — Joseph, b ⁹ 24
déc. 1693 ; m ⁹ 6 oct. 1721, à Madeleine GAGNÉ. —
Marguerite, b ⁹ 23 mai 1695 ; m ⁹ 21 janv. 1717,
à René BOLDUCC. — Marie-Anne, b 4 avril 1697, à
Québec. — Marie-Madeleine, b ⁸ 15 janv. 1699. —
Noël, b ⁸ 3 mars 1701 ; m à Marguerite QUESSEY.
— Dorothee, b 27 mars et s ⁸ 12 avril 1703.

1703, (14 juin) Château-Richer. ⁹

2° RENAUD-LOCAT, Marie, [PIERRE I.
Jean-Baptiste, b ⁸ 3 août 1704. — Marie, b 28
nov. et s ⁸ 14 déc. 1706. — Marie-Angélique, b ⁸
1er oct. 1707. — Jean-Baptiste, b ⁸ 26 déc. 1709. —
Dorothee, b ⁸ 1er sept. 1711. — Julien, b ⁸ 21 avril
1714 ; m 7 avril 1739, à Angélique CHARLES, à
Terrebonne. — Charles, b ⁸ 20 fév. 1716.

1687, (7 janvier) Montréal. ⁸

I. — MALERAY, (1) JACQUES, fils d'Isaac (seigneur
de la Porine) et de Marie Tessier, de St. Cibard,
évêché de Poitiers.

PICOTÉ, Françoise, [PIERRE II.
Hélène, b 4 et s ⁶ 6 mai 1687. — Jacques, b ⁶ 6 fév.
1689. — Françoise-Hélène, b ⁶ 6 janv. 1690. —
Marie-Louise, b ⁶ 15 janv. 1691 ; s ⁶ 27 mars 1693.
— Louis-Hector, b ⁶ 3 juillet 1692. — Marie, b ⁶ 10
et s ⁶ 12 juillet 1693. — Jean-Baptiste, b ⁶ 19 juin
1695. — Madeleine, b ⁶ 22 juin 1697. — Jeanne-Cé-
cile, b ⁶ 22 août 1698.

1673, (9 octobre) Québec.

I. — MALERBAUT, JEAN, établi à Charlesbourg,
b 1646, fils de Jean et de Michelle Roussel,
de St. Pierre Livray, évêché de Poitiers.
RAVEAU, Barbe, b 1648, fille de Claude et de
Barbe Lonmogné, de St. Roch, de Paris.

MALO. — Voy. HAYET.

I. — MALO, JACQUES.

CARTIER, Marie.
Marie, b 1690 ; m 20 sept. 1670, à Jacques
BOIN.

MALOY. — Voy. MASSON.

I. — MANCE, (2) JEANNE, néo vers 1606, à Nogent-
le-Roi, évêché de Langres ; arrivée à Québec
le 8 août 1641 ; s 19 juin 1673, à Montréal, à
l'âge de 66 ans.

MANCEAU. — Voy. MANSEAU.

MANDEVILLE. — Variations et surnoms : MAN-
NEVILLE — LE ROMPRÉ.

I. — MANDEVILLE, JEAN, s 13 août 1704, à
l'Île Dupas. ¹ (3)

MOUSSEAU, Françoise, [JACQUES I.
Marie-Françoise, b 27 déc. 1682, à Champlain ² ;
s ² 8 juillet 1684. — Marie-Françoise, b 8 août
1690, à Repentigny. — Pierre, b 5 sept. 1692, à
Sorel ¹ ; m ¹ 17 fév. 1721, à Marie-Louise LANIEL.
— Marie-Françoise, b ² 2 fév. 1701. — Jean, b... ;
m à Catherine LAPIERRE.

MANDIN. — Voy. MONDIN.

I. — MANEAU, JACQUES,

SOREAU, Marguerite.
Jean, b 18 juillet 1671, à Boucherville.

MANET, JEAN, était, en 1617, truchement des
sauvages Skecaneronons. — Sagard, page 563.

(1) Sieur de la Molerie, lieutenant, commandant le fort de
Lachine. M. De Callière, gouverneur, assistait à son mariage.

(2) Administratrice de l'Hôpital de Montréal. Elle accom-
pagna plusieurs convois de jeunes filles qui passèrent au
Canada, en 1666. " Son cœur a été mis en dépôt sous la
lampe de la chapelle du dit hôpital, qui sert maintenant de
paroisse, jusqu'à ce que l'église recommence, soit en état de
le recevoir, selon les volontés de la dite administratrice,
dont acte a été fait par devant Bassel, notaire. — Registres
de Montréal.

(3) Cet acte est répété aux registres de Contre-cœur.

MANIÉ, Louis, b 1660; s 29 juillet 1690, à Québec, noyé dans un puit, où il était tombé par accident.

MANSEAU, — *Variations et surnoms*: MANTEAU — MANCEAU — ROBIDAS — GARIGOUR.

1673, (21 septembre) Québec, 7

I. — MANSEAU, JACQUES, fils d'Etienne et de Marie Metayer, de Fontenay-le-comte, évêché de La Rochelle.

LA TOUCHE, Marguerite, fille de Jean et de Marie Tevellon, de Rennes, en Bretagne.

Nicolas, b 10 et s 13 oct. 1674. — Marie-Anne, b 7 26 oct. 1675. — Marguerite, b 7 26 oct. 1675; s 7 17 sept. 1677. — François, b 7 9 fév. 1678; 1° m à Marguerite POUILLIOT; 2° m 13 juin 1718, à Marie-Anne GUYON, à St. François, Ile d'Orléans. — Charles, b 25 nov. 1680, à St. Laurent, Ile d'Orléans. 9 — Marguerite, b 9 6 fév. 1683. — Angélique, b 9 4 avril 1685; 1° m 1710, à Michel FORTIER; 2° m 7 1er août 1727, à François RAGEOT. — Françoise, b 9 3 nov. 1687. — Joseph, b...; m 27 nov. 1713, à Marie OUMET. — Jacques, b 1691; s 7 10 oct. 1723.

1690, (13 août) Trois-Rivières, 7

I. — MARAIS, MATHURIN, sergent de Merville, de Plérin, évêché de St. Brieux.

PEPIN, Jeanne, [GUILLAUME I. veuve de Jean Hérou. Marie-Françoise, b 7 24 sept. 1690. — Marguerite, b 7 17 sept. 1695.

MARANDA, — *Variations et Surnoms*: MARANDEAU — VEUILLOT — LA TOURETTE.

1652.

I. — MARANDA, JEAN, b 1629, de la Flotte, évêché de La Rochelle.

1° Cousin, Jeanne, b 1629. Elizabeth, b 1653; 1° m 18 nov. 1673, à Zacharie LIS, à Québec; 2° m 15 août 1718, à Pierre MOLEUR, à St. Etienne de Beaumont. 9 — Jeanne, b 1654; 1° m 7 3 août 1677, à Julien BRUSLÉ; 2° m 7 19 nov. 1680, à Jean BOILARD; s 9 3 juin 1734. — Michel, b 1660; m 7 27 fév. 1685, à Marie JEANNES. — Jean-Baptiste, b 1662; m 7 2 nov. 1698, à Angélique DUQUET. — Marie, b 1664; m 16 nov. 1682, à Jean-Baptiste HALLÉ, à St. Pierre, I. O. — Pierre, b 7 11 nov. 1666; s 7 9 août 1667. — Jean, b 22 janv. 1669, à Ste. Famille; 1° m 1696, à Marie PARADIS; 2° m 1704, à Geneviève SUREAU; 3° m 13 juin 1712, à Anne JOUSSELOT, à Charlesbourg. — Charles, b 7 1er mai 1670; m 24 nov. 1695, à Denise FISER, à L'Ange Gardien. — Anonyme, b et s 9 3 oct. 1672.

1684, (13 février) Ste. Ann.

2° CHEVALIER, Suzanne, veuve de Robert Foubert.

1671, (26 novembre) Québec, 1

I. — MARANDA, ETIENNE, huissier, b 1651, fils de Benoit et de Marie Foureau, de St. Pierre de Saumur, évêché d'Angers.

LE SAINT, Marie, b 1653, fils de Pierre et de Martino Bouleau, ville de Nantes, évêché de Rouen; s 1 17 sept. 1712.

Etienne, b 1 8 nov. 1672. — Claude, b 1 5 sept. 1674. — Marie-Anne, b 1 2 oct. 1675; m à Beau regard DUPUIS. — Catherine, b 1 24 fév. 1677. — Geneviève, b 1 6 mai 1678; m 1 4 oct. 1698, à Jean PHILLIAU; s 1 15 mai 1711. — Nicolas, b 1 18 août 1679. — Joseph, b 1 14 nov. 1681; s 1 13 oct. 1687. — Marie-Jacquette, b 1 5 avril 1686; m 1 5 mai 1705, à Guillaume NICOLAS. — Marie-Thérèse, b 1 23 nov. 1688; s 1 11 mars 1689. — Marie-Hélène, b 1 26 sept. 1690. — Marie-Madeleine, b 1 18 oct. 1694; m 1 4 janv. 1723, à Simon TOUCHET.

1685, (27 février) Québec.

II. — MARANDA, MICHEL, [JEAN I. JEANNES, Marie, [ROBERT I. Suzanne, b 9 avril 1687, à St. Pierre, I. O. — Jean-Baptiste, b 14 mars 1699, à St. Laurent, I. O.

1695, (24 mars) L'Ange-Gardien.

II. — MARANDA, CHARLES, [JEAN I. FISER, Denise, [ABRAHAM I. Charles, b...; m 27 avril 1739, à Marguerite FAGOT, à Lévis. — Pierre, b...

1696.

II. — MARANDA, JEAN, [JEAN I. 1° PARADIS, Marie, [JACQUES II. Gabriel, b 1697; m 2 mai 1728, à Marie-Louise DE LA VOYE, à Québec; s 9 10 juin 1757. — Marie-Louise, b...; 1° m 6 27 juillet 1711, à François NOLET; 2° m 9 avril 1739, à Pierre MONCIAU, au Saull-au-Récollet; s... — Marie-Madeleine, b...; m 1712, à Joachim VAUTOUR. — Pierre, b...; m 22 sept. 1717, à Françoise RAGEOT, à Charlesbourg. 7 — Jean, b...; m 7 8 nov. 1717, à Marguerite GUILBAUT.

1704.

2° SUREAU, Geneviève, (1) [THÉODORE I. veuve de Thomas Gosse. Gabriel, b 2 fév. 1705, à Québec. 4 — Marie-Charlotte, b 4 2 fév. 1705; s 2 fév. 1706, à St. Jean, I. O. — Marie-Françoise, b 19 mars et s 4 1er avril 1706. — Hélène, b 4 18 août 1707; m 4 3 fév. 1727, à Jacques BOUDON.

1712, (13 juin) Charlesbourg.

3° JOUSSELOT, Anne, [PIERRE I. veuve d'André Duval.

1698, (2 novembre) Québec, 3

II. — MARANDA, (2) JEAN-BAPTISTE. [JEAN I. DUQUET, Angélique, [PIERRE II. Madeleine, (adoptée) b 1711; m 8 22 oct. 1732, à Denis RABANIER; s 8 5 mai 1733. — Louis, b...; m 24 nov. 1732, à Madeleine GAULTIER.

MARANDAIS. — Voy. MILLIET.

(1) Appelé Thibodeau.

(2) Dit La Tourette.

1701, (24 janvier) Montréal. ⁴

I. — M. RAY DE LA CHAUVIGNERIE, LOUIS, officier, b 1671, fils de Jean (Juge royal de Coyer) et de Jeanne Bruneau, de St. Eutrope, de Saintes.

JOLY, Catherine, [JEAN I.

Etienne, b ⁴ 30 déc. 1702; s 7 mai 1703, à St. François, He-Jésus. — *Michel*, b ⁴ 5 sept. 1704. — *Marie-Catherine*, b ⁴ 29 oct. 1705.

I. — MARC, serviteur des Hospitalières de Québec; s 9 juin 1655, à Québec, noyé.

MARCAS. — Voy. MANSAC (DE).

1671, (12 octobre) Ste. Famille. ⁹

I. — MARCEAU, FRANÇOIS, b 1641, fils d'André et de Marie Grand, de Pire, évêché de Luçon, en Poitou.

BOLPER, Marie-Louise, (1) b 1651, fille de Gilles et de Nicole Lechef, du Pont-Tranchefetu, évêché de Chartres.

Jacques, b ⁹ 13 août 1672; m 19 nov. 1694, à Isabelle JINCHEREAU, à St. François, I. O. — *François*, b ⁹ 29 janv. 1674. — *Reine*, b ⁹ 5 avril 1676. — *Louis*, b ⁹ 26 avril 1678; m 1697, à Jeanne DUMAS. — *Suzanne*, b ⁹ 28 déc. 1680; m 7 sept. 1699, à Jean COJEAN, à St. Jean, I. O.; s ⁹ 9 mai 1700.

1694, (19 novembre) St. François, I. O.

II. — MARCEAU, JACQUES, [FRANÇOIS I. JUCHEREAU, Isabelle, [LOUIS I.

François, b 12 oct. 1698, à St. Michel. ⁵ — *Bri-gitte*, b ⁵ 11 sept. 1700; s ⁵ 17 mars 1709. — *Marie*, b ⁵ 18 sept. 1702. — *Marie-Marthe*, b ⁵ 14 déc. 1704. — *Augustin*, b ⁵ 10 nov. 1709. — *Ursule*, b ⁵ 30 sept. 1711; s 24 nov. 1711, à St. Etienne de Beaumont.

1697.

II. — MARCEAU, LOUIS, marchand, [FRANÇOIS I. DUMAS, Jeanne, [FRANÇOIS I.

Joseph, b 30 juin 1698, à St. François, I. O. ⁶; s ⁶ 17 fév. 1703. — *Louis*, b ⁶ 2 août 1699; s ⁶ 28 juillet 1708, (noyé). — *François*, b ⁶ 27 nov. 1700; s ⁶ 10 mars 1701. — *Dorothée*, b ⁶ 11 sept. 1702; s ⁶ 9 avril 1720, à Pierre COTÉ. — *Antoine*, b ⁶ 4 fév. 1705. — *Marie-Marthe*, b ⁶ 23 fév. 1706; m ⁶ 9 fév. 1728, à Louis ASSELIN. — *Marie-Joseph*, b ⁶ 27 mai 1707; m ⁶ 4 juillet 1729, à Louis DALÈRE. — *Jean-Baptiste*, b ⁶ 4 nov. 1708. — *Augustin*, b ⁶ 5 avril 1710. — *Marie-Jeanne*, b ⁶ 14 avril 1712. — *Geneviève*, b ⁶ 27 fév. et s ⁶ 15 oct. 1714.

MARCEL. — Variations: Marcé — MARSET — MANSAIS.

MARCEL, (1) FRANÇOIS, cordier, b 1639.

MASSERON, Marie, b 1648.

Marguerite, b 1^{er} juin 1673, à Sorel ¹ — *Marie-Jeanne*, b ¹ 4 avril 1675. — *Jean*, b ¹ 22 janv. 1677. — *Jean-Baptiste*, b ¹ 7 mai 1679; s ¹ 2 mai 1680.

(1) Elle épouse, le 17 novembre 1687, Gabriel Roger, à St. François, I. O.

(2) Aussi Marsset et Marcé.

Marie-Anne, b ¹ 2 janv. 1681. — *Françoise*, b ¹ 7 avril 1684; ¹ m 7 août 1703, à Jean MIGNON, à St. François I. J.; ² m à Pierre CHOUAUB. — *François*, b ¹ 8 fév. 1686; m 1711, à Madeleine GOTINEAU.

1675, (11 juillet) Ste. Famille.

I. — MARGEREAU, ANTOINE, b 1647, fils de Jean et de Marguerite Bonnemy, de St. Urse, évêché de Langres, en Moabant.

BOUNCOIN, Marthe, veuve de Nicolas Godebout, s 19 déc. 1682, à St. Laurent, I. O.

MARCHAND. — Variation: LE MARCHAND.

1660, (1^{er} février) Trois-Rivières. ⁷ (1)

I. — MARCHAND, (LE) JACQUES, b 1636; s ⁷ 6 oct. 1695.

CAPEL, Françoise, b 1628, veuve de Jacques Lucas; s 20 avril 1699, à Champlain.

Marie-Madeleine, b ⁷ 12 déc. 1660; m 1^{er} mars 1688, à Jean MAILHOT, à Batiscan. ⁶ — *Françoise*, b 1664. — *Alexis*, b 1666; ¹ m ⁶ 18 fév. 1697, à Catherine RIVARD; ² m ⁷ 19 août 1703, à Jeanne TETARD; s ⁶ 31 mai 1738.

1640.

I. — MARCHAND, (2) LOUIS, établi à Lauzon, de St. Martin de Rhé, évêché de La Rochelle.

MORINEAU, Françoise,

Madeleine, b 1666; s 11 août 1669, à Québec. ³

— *François*, b 1645, à St. Martin de Rhé; m ³ 30 sept. 1661, à Madeleine GROSLOT. — *Marie*, b...; m ³ 30 avril 1670, à Laurent LEVASSEUR. — *Louis*, b...; ¹ m 13 juin 1663, à Geneviève ROCHEON, à Lévis ¹; ² m ⁷ 5 oct. 1701, à Jeanne BOURASSA. — *Charles*, b 1644; m 1670, à Marie BONNE-GUERRIÈRE; s ³ 16 déc. 1708. — *Jacques*, b 1653; m 1^{er} août 1699, à Marguerite GODREAU, au Cap St. Ignace; s ⁷ 17 déc. 1708. — *Etienne*, b....

1669, (30 septembre) Québec. ³

II. — MARCHAND, FRANÇOIS, [LOUIS I. GROSLOT, Madeleine, b 1653, fille de Jean et de Marie Gaultier, de St. Eloi, évêché de La Rochelle.

Anonyme, b et s ⁹ 19 juin 1670. — *Marie-Anne*, b ³ 1^{er} mai 1671; ¹ m 1688, à Jean FOUCHER; ² m 10 avril 1703, à Joseph BRAULT, à Laclaire. — *George-Laurent*, b ³ 1^{er} mai 1673. — *Jacques*, b ³ 18 oct. 1675; s ³ 21 juin 1678. — *Louis*, b ³ 27 fév. 1678; m 5 oct. 1701, à Lévis. — *Charles*, b ³ 23 avril 1680; s 28 nov. 1689, à la Pointe-aux-Trembles de Québec. — *Françoise*, b...; m ³ 23 nov. 1700, à Jean DUPRÉ. — *Marie-Madeleine*, b...; m à George BRAULT; s avant 1696. — *Madeleine*, b 1686; m 5 mai 1706, à André LACROIX, à St. Etienne de Beaumont; s 5 avril 1762.

1670.

I. — MARCHAND, CHARLES, [LOUIS I. b 1644; s 16 déc. 1708, à Québec. ⁷ BONNE-GUERRIÈRE, Marie, b 1647.

(1) Contrat de mariage, 1^{er} fév. 1660. — *Gresse d'Ameau*.
(2) Donataire de Noel Perrault, le 16 juillet 1670. — *Gresse de Duquet*.

Françoise, b² 7
 Jean MIGNERON,
 re CROUARD. —
 11, à Madeleine

MARCHAND.

vières. 7 (1)
 b 1636; s⁷ 6

bli à Lauzon, de
 LaRochele.

669, à Québec. 3
 de Rhé; m³ 30
 — Marie, b...; m²
 — Louis, b...;
 COCHON, à Lévis⁷;
 BASSA. — Charles,
 GUERRIÈRE; s³
 m 1^{er} août 1699.
 Ignace; s⁷ 17

Québec. 3
 [LOUIS I.
 de Jean et de
 évêché de LaRo-

— Marie-Anne,
 an FOUCHER; 2^o
 r, à Laclienne. —
 3. — Jacques, b³
 Louis, b³ 27 fév.
 — Charles, b³ 23
 la Pointe-aux-
 se, b...; m³ 23
 — Madeleine, b...;
 06. — Madeleine,
 LACROIX, à St.
 1762.

[LOUIS I.
 Québec. 7
 7.

Grefte d'Ameau.
 juillet 1870. — Grefte

Pierre, b 1671. — Pierre, b⁷ 5 juillet 1676;
 s 21 fév. 1703, au Chateau-Richer. — Valentin,
 b 14 mai 1678, à Silvery; m 25 nov. 1704,
 à Marie-Louise GARNIER, à l'Ange-Gardien. —
 Charles, b 1679; m⁷ 10 janv. à Geneviève
 JEANNES; s⁷ 21 fév. 1718. — Marie-Catherine,
 b 9 nov. 1683, à la Pointe-aux-Trembles de
 Québec 3; 1^o m⁷ 5 mars 1696, à Pierre l'Evê;
 2^o m⁷ 23 oct. 1713, à Juste CRENET; s⁷ 27 avril
 1753. — Elisabeth, b² 2 mai 1685; 1^o m⁷ 7 juillet
 1704, à Jean DUPRAT; 2^o m⁷ 17 sept. 1719, à
 Nicolas AUDIN; s⁷ 7 mars 1726.

1681, (14 avril) Québec. 7

I. — MARCHAND, JEAN, charpentier, b 1646, fils
 de Jean et de Catherine Choret, de St. Sau-
 veur, évêché de LaRochele.

HAYOT, Marie, [ADRIEN II.
 Jean-François, b⁷ 31 janv. 1682. — Etienne, b⁷
 6 juillet 1683; 1^o m⁷ 21 fév. 1707, à Marie-Anne
 DURAND; 2^o m⁷ 27 fév. 1718, à Jeanne ROULLARD;
 3^o m⁷ 24 fév. 1730, à Anne BOUTRELLE; s⁷ 29
 mars 1734. — Catherine, b 1684; s⁷ 30 déc. 1702.
 — François, b⁷ 18 juin 1685; m 22 oct. 1709, à
 Barbe COCHON, au Chateau-Richer. — Pierre, b⁷
 28 sept. 1686; m⁷ 10 nov. 1710, à Claire LEFEBVRE.
 — Marie, b⁷ 12 mai 1688; m⁷ 18 fév. 1716, à
 François GAUTIER. — Alexandre, b⁷ 19 janv. 1690.
 — Honoré, b⁷ 8 juin 1692; acolyte, s⁷ 22 juillet
 1715, dans l'église. — Catherine-Geneviève, b 9 et
 s⁷ 29 sept. 1694. — Marie-Angélique, b⁷ 6 fév.
 1696; s⁷ 4 janv. 1703. — Geneviève-Michelle, b⁷
 11 avril 1699; 1^o m⁷ 26 avril 1722, à Claude CAR-
 PENTIER; 2^o m⁷ 3 sept. 1730, à Germain MARCOUX;
 s⁷ 25 avril 1756.

1693, (16 juin) Lévis.

II. — MARCHAND, LOUIS, (1) [LOUIS I.
 1^o ROCHON, Geneviève, [SIMON I.
 s 29 août 1693, à Québec.
 1701, (5 octobre) Lévis. 7

2^o BOURASSA, Jeanne, [JEAN I.
 Etienne, b⁷ 9 fév. 1708. — Marie-Angélique, b⁷
 28 mars 1710; m⁷ 2 juillet 1731, à Jean BOUVIN.
 — Marie-Geneviève, b⁷ 30 oct. 1712; 1^o m à
 Nicolas COMIRÉ; 2^o m à François CHAPET.
 — Marie-Louise, b...; m⁷ 18 juillet 1735, à Jean
 HUARD. — Elisabeth, b⁷ 19 juillet 1725; 1^o m à
 Jean CADORET; 2^o m⁷ 26 oct. 1761, à Pierre JOLY;
 3^o m⁷ 11 janv. 1768, à Joseph ROUSSEAU. — Made-
 laine, b...; 1^o m⁷ 3 nov. 1729, à Joseph GIRARD;
 2^o m⁷ 6 août 1748, à Jean LEVASSEUR. — Louis,
 b...; s⁷ 5 août 1733. — Marie-Josette, b⁷ 7 oct.
 1727; m à Gabriel DUQUET; s⁷ 5 avril 1767.
 — Isabelle, b... — Marie-Thérèse, b...; 1^o m à Jac-
 ques POULIN; 2^o m⁷ 31 mars 1761, à Antoine
 NADEAU.

1697, (18 février) Batican. 5

II. — MARCHAND, ALEXIS, [JACQUES I.
 marchand, s⁵ 31 mai 1738.
 1^o RIVARO, Marie-Catherin, [NICOLAS I.
 s⁵ 15 fév. 1703.

(1) C'est ce M. Marchand qui achète, en 1701, Guillaume,
 jeune esclave de la nation des Paris.

Marie-Jeanne, b 1^{er} avril 1698; m⁵ 12 fév. 1720,
 à Louis GOVIN. — Jean-Baptiste, b⁵ 14 sept. 1699;
 m à Madeleine MERCEREAU. — Alexis, b⁵ 23 déc.
 1701; s⁵ 7 avril 1702. — Marie-Catherine, b et s⁵
 15 fév. 1703.

1703, (19 août) Trois-Rivières.

2^o TÉTARD, Jeanne, [CHARLES I.
 veuve de Nicolas Gatineau-Duplessis.
 Anonyme, b et s 3 mars 1704, à Batican. 5 —
 Alexis-Didace, b⁵ 10 mai 1705; s⁵ 20 avril 1727.
 — Marie-Madeleine, b⁵ 8 déc. 1706; s⁵ 22 déc.
 1708. — Marguerite, b⁵ 14 mars 1708; m⁵ 8 janv.
 1739, à Jean CAILLIA; s⁵ 5 sept. 1743. — Marie-
 Anne, b⁵ 15 mars 1710; s⁵ 18 août 1746. —
 Louis-Joseph, b⁵ 9 déc. 1711; s⁵ 23 nov. 1714. —
 Louis-Joachim, b⁵ 18 avril 1717; 1^o m à Marie-
 Josette MERCEREAU; 2^o m à Marie-Josette MON-
 TENORE; 3^o m⁵ 13 avril 1760, à Marie-Françoise
 ROY.

1699, (1^{er} août) Cap St. Ignace. 4

II. — MARCHAND, JACQUES, [LOUIS I.
 b 1653; s 17 déc. 1708, à Lévis. 5
 GOTREAU, Marguerite, [GILLES I.
 Claire, b 20 sept. et s⁴ 1^{er} déc. 1700. — Mar-
 guerite, b 23 déc. 1701, à l'Îlet¹; m 11 déc. 1726,
 à Jean LÉGER, à Québec. 2 — Françoise, b⁴ 25
 janv. 1704; m² 2 mai 1725, à Michel HAUTOIS. —
 Elisabeth-Ursule, b¹ 14 juin 1709; s² 26 déc.
 1708.

I. — MARCHET, JEAN, b 1662; s 23 déc. 1732, à
 Québec. 4

1^o GELY, Marie-Jeanne, [JEAN I.
 Marie-Françoise, b 15 oct. 1690, à Lorette 6;
 m⁴ 7 janv. 1708, à Jean GAGNÉ. — Jean-François,
 b⁴ 1^{er} fév. 1693; s⁴ 22 mai 1698. — Louise, b
 1695; s⁴ 11 fév. 1711. — Geneviève, b⁴ 23 oct.
 1699; s⁴ 29 juin 1700. — Marie-Jeanne-Geneviève,
 b⁴ 5 mai 1701; m⁴ 2 janv. 1727, à Jean-Baptiste
 CHALIFOUR. — Marie, b 1696; s⁴ 4 fév. 1703. —
 Anonyme, b et s⁴ 12 mars 1703. — Marie-Josette,
 b⁴ 31 mars 1704. — Françoise-Geneviève, b⁴ 10
 janv. 1706. — Jean-Baptiste, b⁴ 20 déc. 1709; s⁴
 17 oct. 1711.

1715, (26 août) Québec.

2^o PLUCHON, Catherine, veuve de François Sa-
 vary.

1699, (5 janvier) Montréal. 6

I. — MARCHETEAU DIT DESNOYERS, PIERRE, b
 1678, fils de Jean et de Marie-Anne ———,
 de Ste. Eulalie, évêché de Bordeaux.

PILET, Marie, [FRANÇOIS I.
 Joseph, b⁶ 6 oct. 1699. — Marie-Anne, b⁶ 23
 août 1701. — Jeanne, b⁶ 28 mars 1703. — Laurent,
 b⁶ 5 août 1704; m 8 oct. 1723, à Marie ROY, à
 Laprairie. — Marie, b 6 juillet 1706, à St. Fran-
 çois, Ile-Jésus.

MARÇON. — Vcy. DE JOYBERT.

MARCOTTE. — Variation : MARCOTTE.

1670, (14 septembre) Québec. *

- I. — **MARCOTTE, NICOLAS** (1) b 1645, fils de Charles et de Jacqueline Bouchard, de St. Léger, ville de Fécamp, de évêché Rouen.
TADREY, Martine, b 1646, fille de Nicolas et de Marie Margot, de N.-D. du Chemin, d'Orléans.
Marie, b^o 19 juin 1671; 1^o m 21 avril 1687, à Michel L'HOMME, à la Pointe-aux-Trembles de Québec^o; 2^o m^o 27 avril 1688, à Pierre LEFEBVRE. — *Elizabeth*, b^o 26 fév. 1673; m^o 30 juillet 1891, à Mathurin ROBERT. — *Marie*, b^o 5 mars 1675; m^o 18 fév. 1697, à Joseph GAÉCOINE. — *Jean-Baptiste*, b^o 11 oct. 1677; s^o 19 nov. 1687. — *Pierre*, b 1679. — *Bernard-Pierre*, b^o 11 juin 1680. — *Marguerite*, b^o 6 août 1683.

I. — **MARCOT, JACQUES**, b 1648.

- SALÉ, Elizabeth**, b 1651.
Denis, b 19 juin 1671, aux Trois-Rivières. ^o — *Jacques*, b^o 28 janv. 1673; m 1698, à Louise BAUDET — *Louis*, b 27 déc. 1674, à Québec. ^o — *Jean-Baptiste*, b^o 12 oct. 1676; m 6 avril 1717, à Marie-Anne MORISSET, au Cap Santé. ^o — *Geneviève-Elizabeth*, b^o 27 juin 1678; m à Henry GERMAIN. — *Marie-Anne*, b 19 fév. 1680, à la Pointe-aux-Trembles de Québec^o; m^o 7 juillet 1698, à François DANEVINS. — *Marguerite*, b^o 4 mars 1683; m^o 9 avril 1709, à Jacob MONTAUDULT. — *Marie*, b^o 7 déc. 1684. — *Marie-Madeleine*, b^o 15 août 1686. — *Guillaume*, b^o 19 déc. 1690; s^o 7 janv. 1691. — *Jean-François*, b^o 21 déc. 1691; m^o 7 avril 1717, à Geneviève MORISSET.

1698.

- II. — **MARCOT, JACQUES**, [JACQUES I. BAUDET, Louise, [JEAN I. *Jacques*, b 19 mars 1698, au Cap Santé. ^o — *Marie-Josette*, b^o 1^{er} mai 1707. — *Marie-Anne*, b^o 1^{er} avril 1709. — *Jean-François*, b^o 2 déc. 1711; s^o 18 juin 1714.

1662, (8 janvier) Québec. ^o

- I. — **MARCOUX, PIERRE**, b 1631, fils de Claude et de Marie Juneau, de St. Julien, de Tonnerre, en Champagne; s 12 juin 1699, à Beauport. ^o
DE RAINVILLE, Marthe, [PAUL I. *Pierre*, b^o 3 fév. 1664. — *Thérèse*, b^o 24 oct. 1665. — *Thérèse-Louise*, b^o 23 janv. 1667; 1^o m^o 12 janvier 1682, à Joachim GAGNÉ; 2^o m^o 7 nov. 1690, à Noël MAILLOU. — *Jean-Baptiste*, b^o 30 mai 1669; m 19 avril 1694, à Madeleine MAGNAN, à Charlesbourg. — *Marie*, b^o 16 août 1671; m^o 9 nov. 1693, à François PASQUET. — *Noël*, b 1674; 1^o m^o 17 nov. 1698, à Marguerite CHAPELEAU; 2^o m^o 2 fév. 1701, à Marguerite CORÉ; 3^o m^o 4 août 1710, à Jeanne BAUGIS. — *Marthe*, b 1676; m^o 3 nov. 1693, à Pierre CRÊTE; s^o 20 janv. 1703. — *Marie-Madeleine*, b^o 1^{er} nov. 1679. — *Geneviève*, b^o 6 janv. 1682; m^o 12 sept. 1707, à Charles VALLÉE. — *Pierre*, b^o 9 juin 1684. — *André*, b^o 24 sept. 1686; 1^o m^o 18 janv. 1712, à Marie PARANT; 2^o m^o 28 janv. 1715, à Marie-Madeleine LENORMAND; 3^o m^o 3 fév. 1721, à Marie-Madeleine AMELOT.

(1) Le mariage a eu lieu sous le nom de MARQUETTE.

1694, (19 avril) Charlesbourg.

- II. — **MARCOU, JEAN**, [PIERRE I. MIGNIEN, Madeleine, (1) [JACQUES I. *Noël*, b 20 fév. 1695, à Beauport. ^o — *Jean-Baptiste*, b^o 29 juillet 1697. — *Germain*, b^o 18 août 1699. — *Pierre*, b^o 2 juillet 1701. — *André*, b 20 fév. et s^o 30 mars 1703. — *Joseph*, b^o 29 déc. 1703. — *Marie-Madeleine*, b^o 21 mars 1706. — *Marie*, b^o 9 juillet 1709. — *Antoine*, b^o 6 sept. 1713. — *Louise*, b^o 23 août 1715. — *Ignace*, b^o 31 juillet 1719.

1698, (17 novembre) Québec.

- II. — **MARCOUX, NOEL**, [PIERRE I. 1^o CHAPELEAU, Marguerite, [JEAN I. s 16 juillet 1699, à Beauport, noyée.
 1701, (1^{er} février) Beauport. ¹
 2^o CORÉ, Marguerite, [MARTIN II. veuve d'André Parant; s¹ 3 mars 1709.
Marthe, b¹ 13 mars 1707; m 20 nov. 1738, à Gervais BEAUDOIN, à Québec. — *Monique*, b¹ 28 fév. et s¹ 3 mars 1709. — *Noël*, b¹ 17 janv. 1702; m... — *Marie-Madeleine*, b¹ 17 janvier 1704. — *Marguerite*, b¹ 29 mai 1705.
 1710, (4 août) Beauport. ¹
 3^o BAUGIS, Jeanne, [JEAN III. *Marie-Genève*, b¹ 9 juillet 1711. — *Jacques*, b¹ 23 mai 1713; s¹ 20 mars 1718. — *Jean-Baptiste*, b¹ 26 oct. 1715. — *Jeanne*, b¹ 6 mars 1718.

1672, (18 août) Montréal. ¹

- I. — **MARDOR, JEAN**, fils de Guillaume et de Marie Trovert, de St. George, évêché de Rouen.
PICHARD, Louise, [JEAN I. *Jean*, b¹ 26 déc. 1676; s¹ 18 sept. 1687.

MARÉCHAL. — Voy. DUROQUET.

1672.

- I. — **MAREST, MARIN**, établi au Cap de la Madeleine, b 1641.
DESCHAMPS, Marie, b 1656.
Marie-Thérèse, b 1^{er} août 1673, aux Trois-Rivières. — *Martin*, b 1678.

MARÉCHAL. — Voy. DUROQUET.

- MARETTE. — *Variations et surnoms*: MARET — LÉPINE.

1660, (12 octobre) Québec. ^o

- I. — **MARETTE dit LÉPINE, JACQUES**, b 1631, fils de Richard et de Jeanne Cotti, de Flamont, évêché de Rouen, en Normandie.
 1^o PAGET, Marie, [RAYMOND I. *Anloine*, b...; s^o 22 oct. 1665. — *Richard*, b 24 janv. 1663, au Château-Richer. ^o — 1^o m^o 14 janv. 1692, à Angélique GUYON; 2^o m^o 7 15 nov. 1694, à Madeleine CLOUTIER; s^o 7 nov. 1708. — *Anne*, b^o 23 juillet 1665; m 12 fév. 1686, à Jean-Baptiste

(1) Appelée Magnan, aux baptêmes de ses enfants.

COUTURE, à l'Ange-Gardien. ⁹ — *Etienne*, b⁷ 27 déc 1667; s⁹ 13 nov. 1634. — *Madeleine*, b 1670; m 31 janv. 1690, à Joseph PARANT. — *Jean*, b 1672; m 1702, à Barbe MASSAUT. — *Charles*, b⁹ 31 mars 1675; m à Marie-Charlotte GAGNON. — *François*, b⁹ 30 nov. 1677; m⁷ 9 nov. 1699, à Catherine AUBERT. — *Marie-Thérèse*, b...; m 1697, à Pierre PASSE-RIEUX. — *Jacques*, b⁹ 25 oct. 1681. — *Joseph*, b⁹ 21 janv. 1685; s⁹ 16 déc. 1687. — *Anne*, b 11 août et s⁹ 14 sept. 1687.

1693, (22 septembre) L'Ange-Gardien.

² SURGET, Madeleine, veuve de Jean Clément.

I. — MARETTE, ANTOINE, frère du précédent.

1692, (14 janvier) Château-Richer. ⁶

II. — MARETTE, RICHARD, [JACQUES I.

s⁶ 7 nov. 1708.

¹ GUYON, Angélique, [SIMON II.

s⁶ 13 juillet 1694.

Marie-Angélique, b⁶ 27 avril 1693. — *Charles*, b⁶ 27 août 1698; m⁶ 8 mars 1723, à Marguerite DOYON. — *Marguerite*, b 1694; s⁶ 9 avril 1709, à Mathurin GUILMOT.

1694, (15 novembre) Château-Richer. ⁶

² CLOUTIER, (1) Marie-Madeleine, [RENÉ III. *Jean-Baptiste*, b⁶ 19 nov. 1696. — *Marguerite*, b⁶ 8 juillet 1700. — *François*, b⁶ 5 avril 1704. — *Richard*, b⁶ 29 juillet 1706; s⁶ 30 juillet 1707. — *Marie-Madeleine*, b⁶ 31 oct. 1707.

1699, (9 novembre) Château-Richer.

II. — MARETTE, FRANÇOIS, [JACQUES I. AUBERT, Catherine, (2) [FÉLIX II,

MARGANE. (3) — *Variations et surnoms* : DE LA VALTRIE — DES FORETS — DE BATISY.

1698, (12 août) Québec. ¹

I. — MARGANE, sieur DE LA VALTRIE, SÉRAPHIN, b 1644, lieutenant d'une compagnie du régiment de Lignières, fils de Sébastien et de Denyse Tonnot, de St. Benoît, évêché de Paris; s 17 mai 1699, à Montréal. ²

BISSOT, Louise, [FRANÇOIS I. *Marie-Anne*, (4) b¹ 20 juin 1668; m¹ 28 oct. 1694, à Ignace BOUCHER. — *Charles-Séraphin*, b¹ 5 août 1669. — *François-Marie*, b¹ 13 nov. 1672; m 9 mai 1712, à Angélique GUYON, à Beauport. — *Geneviève*, b¹ 12 juillet 1675; m¹ 3 janv. 1696, à Charles LE GARDEUR; s¹ 30 nov. 1702. — *Madeleine-Louise*, b 18 janv. 1677, à Sorel; m¹ 11 déc. 1698, à Paul DAILEBOUT. — *Pierre*, sieur DES FORÊTS, (5) b... — *Barbe*, b 7 fév. 1681, à Repentigny. — *Jean-Baptiste*, b 10 nov. 1683, à Contre-

cœur. — *Catherine-Alphonsine*, b¹ 11 mars 1690; s 17 août 1690, à la Pointe-aux-Trembles de Montréal. — *Louise-Marguerite*, b¹ 25 déc. 1691; m¹ 28 oct. 1713, à Claude-Charles J U TISSÉ.

MARGANE DE LA VALTRIE, s 6 juin 1693. (1)

MARGONTIER. — Voy. PEUVRET.

1645, (26 octobre) Québec.

I. — MARGUERIE, FRANÇOIS, (2) fils de François et de Marthe Romain, de St. Vincent de Rouen.

CLOUTIER, Louiso, (3) fille de Zacharie et de Xainte Dupont, de Québec.

I. — MARGUERIE, MARIE, b 1626, sœur du précédent; ¹ m 23 août 1641, à Jacques HERTTEL; ² m 1652, à Quentin MORAL de St. QUENTIN; s 26 nov. 1700, aux Trois-Rivières.

MARICOUR, (DE). — Voy. LEMOINE.

1667, (31 mai) Montréal. ⁷

I. — MARIE DIT STE. MARIE, LOUIS, fils de Louis et de Marguerite Peigné, de St. Symphonien de Tours; s⁷ 2 déc. 1702.

GOARD, (Gouard) Mathurine, fille de Gilles et de Catherine Léger, de St. Sulpice, faubourg St. Germain-des-Proz. *Michel-Sidrac*, b⁷ 12 avril 1668; m 11 avril 1695, à Marguerite BROSSAULT, à Laprairie. — *Marie-Catherine*, b⁷ 5 fév. 1670; m⁷ 16 oct. 1684, à Jérôme LONGUETIN. — *Antoine*, b⁷ 25 janv. 1672. — *François*, b⁷ 10 fév. 1674. — *Angélique-Marie*, b⁷ 6 sept. 1676; m⁷ 18 oct. 1694, à René DUPUIS. — *Marie*, b⁷ 7 oct. 1678; m⁷ 10 mai 1700, à François BROSSAULT. — *François*, b 19 avril 1681, à la Pointe-aux-Trembles de Montréal. — *Antoinette*, b⁷ 28 fév. 1683. — *Marie-Anne*, b 11 et s⁷ 13 fév. 1685. — *Marguerite*, b⁷ 27 mars 1686; s⁷ 18 mars 1703. — *Gabriel*, b⁷ 2 juin 1688.

1695, (11 avril) Laprairie. ⁷

II. — MARIE DIT STE. MARIE, MICHEL, [LOUIS I. BROSSAULT, Marguerite, [DENIS I. *Marguerite*, b⁷ 28 fév. 1697; m⁷ 22 nov. 1717, à Claude BISAILLON. — *Louis*, b⁷ 6 avril 1699. — *Marie-Anne*, b⁷ 20 mai 1701.

MARIÉ, JACQUES. — Voy. LE MARIÉ

MARIENNE, JEAN. — Voy. MERIENNE.

1676, (19 octobre) Québec. ⁷

I. — MARIEN, LOUIS, fils de François et de Catherine Malier, de Garde, évêché d'Angoulême.

(1) Elle épouse, le 10 avril 1709, Fagnan, au Château-Richer.

(2) Elle épouse, le 20 avril 1704, Louis Gariépy, à l'Ange-Gardien.

(3) Ce nom est souvent écrit Margol, sieur de la Valtrie.

(4) Filleule de M. De Courcelles, gouverneur.

(5) Enseigne dans les troupes, en 1699.

(1) Tué à Onontasé par les Iroquois avec le nommé Lac. — *Registres de Montréal*, 6 juin 1693.

(2) Beaufrère de Jacques Hertel, et interprète aux Trois-Rivières. Il se noya le 23 mai 1648, près des Trois-Rivières, avec Jean Amiot, et son corps fut retrouvé vis-à-vis Québec, celui d'Amiot, vis-à-vis la Restitution de St. Joseph, à Sillery, et tous deux furent inhumés le 16 juin 1648, à Québec.

(3) Elle épouse, le 10 nov. 1648, Jean Mignot, à Québec.



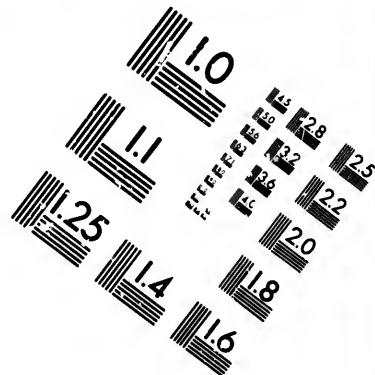
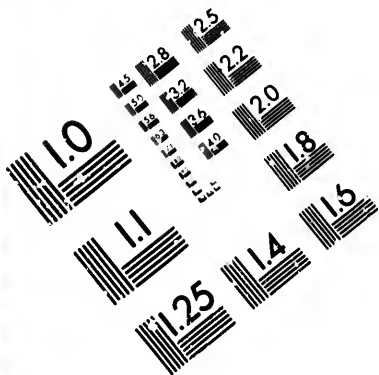

**IMAGE EVALUATION
TEST TARGET (MT-3)**

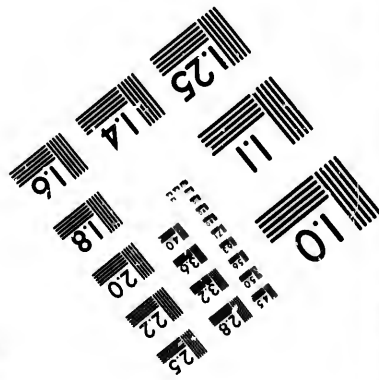
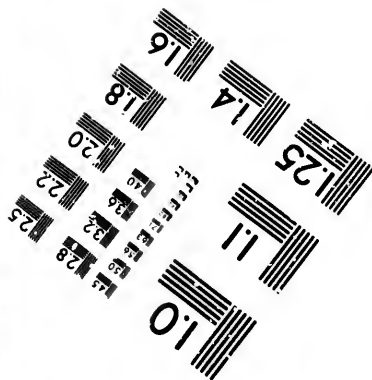
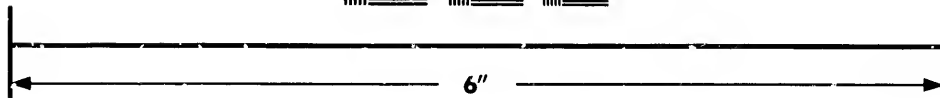
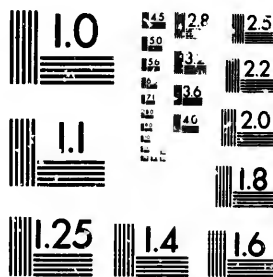

**Photographic
Sciences
Corporation**

23 WEST MAIN STREET
WEBSTER, N.Y. 14580
(716) 872-4303

18
20
22
25

18
20
22
25

PHILIPPEAUX, Françoise, (1) [CLAUDE I. Françoise, b 7 8 oct. 1677; 1^e m 7 19 sept. 1695, à Sébastien GRENAT; 2^e m 7 27 juin 1709, à Nicolas RIVARD. — Louis, b 7 24 déc. 1684. — Marie, b 1678; m 7 26 avril 1701, à Alexis CARPENTIER; s 7 15 mars 1760.

I. — MARIETTE, PIERRE, soldat de M. DesBergères, b 1673; s 1^{er} juillet 1703, à Montréal.

I. — MARGNY DIT L'ÉVEILLÉ, ANDRÉ, b 1628; s 7 5 janv. 1703, dans l'église de Verchères.

1693, (30 mars) Québec. 7

I. — MARIIGNIER, SÉBASTIEN, fils de Nicolas et d'Elizabeth Valet, de St. Sulpice de Paris. LEMOINE, Marie, (2) [PIERRE II. Marie-Catherine, b 7 16 janv. 1694; m 7 1^{er} juillet 1713, à Pierre HANDIRAN.

1685, (26 novembre) P^{te}-aux-Trembles, M.

I. — MARIN, GILLES, b 1650, fils d'Antoine et de Françoise —, de Sédillac, à Belle-Ile, évêché de Vannes, en Bretagne. [PIERRE I. MERSAN, Françoise,

I. — MARIN DIT LA TREILLE, JEAN, soldat de Dumény, tué par les Iroquois; s 27 juin 1691, à Lachine.

MARIN DIT LABONTÉ, FRANÇOIS. — Voy. MORVENT.

I. — MARIN, (3) CÉSAR, b 1633; s 14 avril 1713, à Montréal. 4 1^o NIQUET, Madeleine, [PIERRE I. b 1667; s 4 15 mars 1703.

Anonyme, b et s 1^{er} oct. 1693, à Lachine. — Catherine-Marguerite, b 17 janv. 1696, à Laprairie. — Paul, b 19 mars 1692; m 4 21 mars 1718, à Marie-Josette GUYON; s 29 oct. 1733, au Fort Duquesne. — Louis-Hector, (4) b 4 4 sept. 1697. — Marie-Georgette, b 4 8 janv. 1701. — Nicolas-Joseph, b 4 4 et s 4 20 juillet 1702.

1703, (6 juillet) Sorel.

2^o LAMY, Louise, (5) [ISAAC I. Marie-Louise, b 19 août 1704, à Montréal 4; m 4 19 nov 1728, à Louis PRUDHOMME. — Claude, b 4 28 oct. 1705; m 4 30 déc. 1737, à Marie-Madeleine COULON. — Charles, b 4 19 mai et s 27 déc. 1707, à Lachine. 6 — Jean, b 4 24 mai 1708; s 4 27 fév. 1715. — Marie-Françoise, b 4 27 fév. 1710; s 4 17 sept. 1725. — Charlotte, b 1713; m 4 14 sept. 1739, à Pierre-Jean-Baptiste HEAVIEUX.

MARINO. — Voy. HOSTIN.

MARION. — Variation : LAFONTAINE.

(1) Elle épouse, le 10 janvier 1689, Sébastien Hervé, à Québec.

(2) Elle épouse, le 12 novembre 1696, Jacques Laborde, à Québec.

(3) Sieur de la Massière, capitaine, commandant le fort Roland.

(4) Filleul de M. De Callières.

(5) Elle épouse, le 23 décembre 1735, René Le Gardeur, à Montréal.

1698.

1 — MARION, GEORGE, s avant 1728.

DOMETS, Madeleine, [JEAN I. Anonyme, b et s 1^{er} janv. 1699, à St. Nicolas. 3 — Marie-Catherine, b 3 1^{er} janv. 1699; m 22 août 1722, à Joseph LOMBARD, à Québec. 7 — Jeanne-Françoise, b 7 13 juin 1701; m à Claude HUNAUULT. — Elienne, b... m 3 fév. 1778, à Jeanne HUNAUULT, à Repentigny. — Nicolas, b... — François, b 4 9 déc. 1696.

I. — MARITON, (DE) officier.

Françoise, b 15 déc. 1699, à la Pointe-aux-Trembles de Montréal.

1687, (14 avril) L'Ange-Gardien. 7

I. — MAROIST, GUILLAUME, (1) b 1660, fils de Charles et de Catherine Livrade, de St. Paul de Paris; s 16 déc. 1708, au Château-Richer. 6 LABERGE, Catherine, (2) [ROBERT I. Marguerite, b 1687; m 7 12 fév. 1710, à Joseph HEINS; s 27 avril 1717, à Québec. 3 — Marie-Madeleine, b 4 19 nov. 1689; m 7 19 nov. 1711, à Jacques RPOCHE. — Charles, b 4 31 mars 1692; 1^o m 7 17 avril 1712, à Jeanne BOUDEAU; 2^e m 26 nov. 1736, à Angélique GAULTIER, au Cap St. Ignace. — François, b 4 24 avril 1694; m 7 27 janv. 1716, à Marie-Anne HÉBERT. — Louise-Catherine, b 4 24 juin et s 4 22 sept. 1696. — Bastie, b 4 20 mai 1698; m 4 28 fév. 1718, à Marie-Thérèse L'HEUREUX. — Jean-Baptiste, b 4 3 mars 1700; m à Catherine COTINAULT. — Catherine, b 4 28 déc. 1702; s 4 18 janv. 1703. — Anne, b 21 et s 4 29 déc. 1703. — Prisque, b 4 11 juillet 1705; m 7 15 oct. 1725, à Angélique GARNAUD. — Jean-Baptiste, b 7 10 oct. 1707; m 4 30 janv. 1730, à Marie-Angélique NAU.

1. — MAROT, capitaine de navire: (3)

1690, (22 décembre) Beauport. 8

I. — MAROT, JEAN, soldat de M. de Bourallan, fils de Jean et de Madeleine Travers, d'Angers, en Poitou.

BOUTIN, Geneviève, [ANTOINE I. Jean-Baptiste-Ange, b 4 4 fév. 1691; m à Marie-Anne LORANDEAU. — Marie-Louise, b 4 2 sept. 1692; s 20 janvier 1703, à la Pointe-aux-Trembles de Québec. 9 — Nicolas, b 4 27 sept. 1694. — Jean-François, b 4 20 déc. 1696. — Joseph, b 4 11 mars 1699. — Marie-Geneviève, b 4 24 sept. 1701.

MARQUET, — Variations et surnoms : MARQUETTE — CLOCHER DIT ST. PIERRE — CLICHE — PERIGORD — LA MOLLET.

(1) Greffier de la Seigneurie de Beauport. — Registres de l'Ange-Gardien.

(2) Elle épouse, le 24 oct. 1712, René Poupart, à l'Ange-Gardien.

(3) Il était dans le port de Québec, le 27 mai 1687, lorsque les nommés Pierre Duval et Jacques Montfort se n-yèrent ce même jour, en voulant prendre l'Lord de son navire. — Registres de Québec.

I. — MARQUET, François, de Périgord, de Beaumont, b 1638 ; s 11 mars 1715.

1^o DAINE, Marie.

Jacques, b 1669 ; m 3 fév. 1699, à Louise GUÉRIN, à Charlesbourg² ; s^o 30 juin 1715. — *Françoise*, b 16 juin 1670, à Ste. Famille³ ; m 3 nov. 1692, à Louis CLEMENCEAU, à Québec. — *Catherine*, b^o 11 juin 1671 ; m 1697, à Antoine BOURGEOIS. — *Marie*, b^o 3 août 1673. — *François*, b... ; m à Louise GALARNEAU. — *Louis*, b... ; m^o 3 nov. 1698, à Michelle TESSIER.

1709, (20 janvier) St. Michel.⁴

2^o PHILIPPE, Anne, veuve de François Lamontagne ; s^o 1^{er} mai 1715.

1698, (3 novembre) Charlesbourg.⁴

II. — MARQUET, Louis, (1)

[FRANÇOIS I.

TESSIER, Michelle, [MARC I.
Geneviève, b^o 26 nov. 1698 ; m^o 1719, à Pierre BOUTET. — *Marguerite*, b 2 et s 17 oct. 1703, à Québec. — *Cécile*, b... ; m^o 1725, à Louis-Jean LENOIR. — *Marie-Michelle*, b 22 et s^o 25 oct. 1705. — *Anonyme*, b et s^o 21 juillet 1706. — *Anonyme*, b et s^o 3 avril 1707. — *Anonyme*, b et s^o 1^{er} déc. 1707. — *Anonyme*, b et s^o 24 déc. 1709.

1699, (3 février) Charlesbourg.⁴

II. — MARQUET, (2) JACQUES,

[FRANÇOIS I.

s^o 30 juin 1715.
GUÉRIN, Louise, (3) [CLÉMENT I.
Augustin, b 1^{er} et s^o 25 fév. 1700. — *Pierre*, b^o 2 sept. 1703. — *Marie-Catherine-Angélique*, b 7 juillet 1701, à Québec² ; m^o 1720, à Jean-François GENDREAU. — *Marie-Louise*, b^o 18 oct. 1705 ; m^o 12 avril 1728, à Louis ROY. — *Louis*, b^o 22 août 1707 ; s^o 8 fév. 1709. — *Jean-François*, b^o 7 oct. 1709. — *Anonyme*, b et s^o 23 mars 1711. — *Marie-Marguerite*, b^o 25 mai 1713. — *Marie-Josette*, b^o 18 fév. 1715.

MARQUIS, — Voy. LE MARQUIS.

I. — MARS, SIMON, (4) marchand, de La Rochelle.

1^o DE FAYE, Anne, b 1640 ; s 4 fév. 1686, à Québec.

Anne, b 1659 ; m 25 nov. 1680, à Charles DECOUAGNE ; s 21 avril 1685, à Montréal. — *Marie*, b 1661 ; 1^o m 26 juin 1686, à François RIVIÈRE ; 2^o m 24 déc. 1692, à PAUL BERRY. — *Pierre*, b... — *Joseph*, b... — *Michelle*, b 1665 ; 1^o m 23 oct. 1686, à Raymond DUPONCQ ; 2^o m 28 janv. 1697, à Joseph RIVERIN ; s 13 déc. 1728.

1687.

2^o LEHOUC, Marie,

[JEAN I.

s^o 28 août 1705.
Marie, b... ; 1^o m 11 sept. 1708, à Jean JOLLIET, à Québec² ; 2^o m 18 avril 1735, à Jean-Louis VOLANT.

(1) Dit Lamollet, soldat de Vaudreuil.

(2) Clocher dit St. Pierre.

(3) Elle épouse, le 27 janv. 1716, Barthélemi Chaillé, à Charlesbourg.

(4) Un des ancêtres de Sir Etienne Téché.

MARSAC (DE). — *Variations et surnoms* : MARCAS DE L'OTROU — DE LOMMESPROU — DESROCHERS.

I. — MARSAC (DE) JACOB.

DAVID, Thérèse,

[CLAUDE II.

s 24 sept. 1727, au Détroit.⁴

Jacques, b 27 nov. 1704, à Montréal. — *Jacques*, b^o 7 nov. 1707. — *François*, b... ; m^o 18 mai 1734, à Thérèse CAMPEAU.

MARSAULT, FRANÇOIS. — Voy. MARCEAU.

1694, (14 novembre) Montréal.⁴

I. — MARZEAU, JACQUES, b 1654, fils de Jacques et de Barthélemie Roux, de Berquelon, évêché de Xaintes ; s^o 18 août 1699.

BONNELIER, Marie, veuve de Pierre Leroux, b 1650, fille de Jean et de Catherine Daigle, de St. Paul, évêché, de Paris.

MARSIL. — *Variations et surnoms* : MARSILLY — L'ESPAGNOL.

I. — MARSIL, ANDRÉ, charpentier, b 1642.

LEFEBVRE, Marie-Marguerite, [PIERRE I.

Madeleine, b 23 avril 1674, aux Trois-Rivières ; m 9 fév. 1699, à GASPARD MAGNAN, à Laprairie². — *Charles*, b 15 mai 1678, à Montréal⁵ ; m 25 oct. 1700, à Romain GERVAIS. — *Etienne*, b 1676 ; m 12 fév. 1703, à Madeleine MAJOUX ; s 3 déc. 1708, à l'Île-Dupas. — *Marie*, b^o 1^{er} sept. 1680 ; m 1^{er} juin 1700, à Etienne ACHIN. — *André*, b^o 25 mars 1683. — *Catherine*, b^o 17 mars 1686 ; s 15 mars 1688.

MARSOLET. — *Variations et surnoms* : MARSO LAIS — BELLECHASSE — LEMIRE.

I. — MARSOLET DE ST. AGNAN, (1) NICOLAS, honorable homme, b 1601, de Rouen ; s 15 mai 1677, à Québec.⁴

LA BARBIDE, Marie, (2) b 1619.

Marie, b 1637 ; m 30 avril 1652, à Mathieu D'AMOURS. — *Marie*, b^o 22 fév. 1638. — *Louise*, b^o 17 mai 1640 ; m 20 oct. 1653, à Jean LEMIRE ; s^o 19 avril 1712. — *Joseph*, b^o 31 mai 1642. — *Geneviève*, b^o 10 août 1644 ; m 4 sept. 1662, à Michel GUYON. — *Madeleine*, b^o 27 sept. 1646 ; m à François GUYON. — *Louise*, b^o 2 oct. 1648. — *Jean*, b^o 20 avril 1651 ; 1^o m 9 fév. 1680, à Marguerite COUTURE. (3) ; 2^o m 28 mai 1690, à Marie-Anne BOLDUC ; s^o 7 mars 1715. — *Anne*, b^o 10 juin 1653. — *Elizabeth*, b^o 29 sept. 1655. — *Marie*, b 1662 ; s 27 fév. 1677.

(1) Marsolet vint à Québec avec Champlain, à son voyage de 1613. Il n'avait encore que douze ans, et se rendit bientôt familier avec les langues Montagnaise et Algonquine. Il fut longtemps l'interprète des Français. A la prise de Québec, en 1629, par Kerk, il s'était donné aux Anglais. Il déclara plus tard, qu'il avait été forcé par les Anglais de rester avec eux. Ayant obtenu plusieurs fois, sur l'un desquels il alla résider, (les fraises Marsolet), il y donna honnêtement son nom, et sa famille. Les familles Damours, Lemire, Guyon le comptent pour un de leurs ancêtres.

(2) Elle épouse, le 8 mai 1681, Denis Lemaitre, à Québec.

(3) Date du contrat de son mariage.

1680, (9 février) (1)

II. — MARSOLET, (2) JEAN, [NICOLAS I.
tonnelier, s 7 mars 1715, à Québec. 7

1° COUTURE, Marguerite, [GUILLAUME I.
s 7 28 mars 1690.

Anonyme, b et s 7 27 mars 1690.

1690, (28 mai) Québec.

2° BOLDUC, Marie-Anne, (3) [LOUIS I.

1665, (14 décembre) Montréal. 7

I. — MARSTA, MATHURIN, maçon, b 1644, fils de Jacques et de Marie Coutaud, de St. Denis de la Chevosth, en Poitou.

ELOY, Antoinette, b 1644, fille de Jean et d'Antoinette Poité, de St. Etienne, en Brie.

Marie-Cunégonde, b 7 11 fév. 1667; m à Jacques DUMETS. — *Antoine*, b 7 26 août 1669. — *Pierre*, b 7 18 juillet 1672. — *Toussaint*, b 7 29 janv. 1675.

MARTEL — *Variations et surnoms*: MARTELLE — DE BERHOUAGUE — DE BROUAGUE — DE LA CHENAYE.

1665, (16 novembre) Château-Richer.

I. — MARTELLE, PIERRE, de Rouen.
DE L'ASTRE, Adriane, Delbeuf, évêché d'Amiens, en Picardie.

I. — MARTEL, JEAN, b 1649; s 8 nov. 1729, à Québec.

1665, (26 novembre) Québec. 5

I. — MARTEL, HONORÉ, fils de Jean et de Marie Duchesne, de St. Eustache, de Paris.

1° L'ADMIRAUT, Marguerite, fille de François et de Jeanne Clos, de St. Germain d'Auxerre.

Charles, b 6 et s 28 oct. 1669. — *Jean*, b 3 4 janv. 1671; m 1704, à Marie-Anne ROUVILLE. — *Joseph-Alphonse*, b 3 14 mai 1672; m 8 janv. 1701, à Marguerite GROINIER, à Ste. Famille. — *Marie-Madeleine*, b 3 29 juillet 1674; m 3 12 juin 1696, à Louis LOISEL; s 2 janv. 1703. — *Marguerite*, b 3 30 août 1676; 1° m 3 10 janv. 1695, à Louis COURAULT; 2° m 28 janv. 1704, à François DOUAULT, à Varennes. — *Paul*, b 3 23 mai 1678; m 1698, à Marie-Madeleine GUILLOT. — *Honoré*, b 8 et s 18 fév. 1689, à la Pointe-aux-Trembles de Québec 5.

— *Antoine*, b 3 8 janv. 1681. — *Isabelle*, b 26 et s 28 nov. 1682. — *Marie-Anne*, b 3 11 nov. 1683; m 3 9 nov. 1699, à Charles ROGNON. — *Jean*, b 3 15 nov. 1685; m 27 juin 1712, à Jeanne ROULOIS, au Château-Richer. — *Louis*, b 3 2 sept. 1687. — *Marie-Anne*, b 3 28 août 1689; 1° m 29 août 1708, à Thomas FERRET; 2° m 1727, à François BOUCHÉ, à Charlesbourg. — *Marie-Thérèse*, b 3 4 sept. 1691; m 3 3 sept. 1714, à Guillaume HAGUENOT.

1707, (3 novembre) Québec.

2° MARCHAND, Marie, veuve de Jean Labbé.

I. — MARTEL DE BERHOUAGUE, PIERRE-GRATIEN, marchand.

CHARETS, Marie-Charlotte, (1) [ETIENNE I.
François, b 30 avril 1692, à Québec 9; 1° m à Marie-Anne FAVERY; 2° m 3 15 sept. 1732, à Louise MARIAUCHAU D'ESGLIS.

1695, (14 février) Charlesbourg. 9

II. — MARTEL, JEAN, [HONORÉ I.
VANNIER, (LE) Madeleine, (2) [GUILLAUME I.

Charles, b 3 7 mai 1696. — *Jean-François*, b 13 juin 1698, à la Pointe-aux-Trembles de Québec.

— *Pierre*, b 3 16 janv. 1701; m 3 1722, à Marguerite BERGEVIN. — *Joseph*, b 3 12 mai 1706. — *Catherine*, b 3 9 avril 1738. — *Jean-Baptiste*, b 3 3 août 1710. — *Geneviève*, b 3 24 avril 1712; s 3 12 oct. 1714. — *Marie-Madeleine*, b 3 17 juillet 1714.

1695, (20 novembre) Montréal. 7

I. — MARTEL, ETIENNE-JOSEPH, b 1667, fils de Nicolas et de Marguerite Maneville de Franville, de Dieppe, évêché de Rouen.

1° BOUCHER, Antoinette, [FRANÇOIS I.
s 7 25 mars 1703.

Marie-Anne, b 7 25 oct. 1696. — *Antoine*, b 7 11 nov. 1697. — *Antoinette*, b 11 mai et s 7 28 juin 1699. — *Marie-Madeleine*, b 7 8 sept. 1700. — *Jacqueline-Marguerite*, b 7 8 fév. 1702; s 7 14 avril 1703.

— *Marie-Josette*, b 7 29 janv. 1703.

1703, (21 mai) Montréal. 7

2° BREBANT DIT LAMOTRE, Marie-Anne, [PIERRE I.
Marie-Thérèse, b 7 21 mars 1704.

1697, (8 juin) Batiscan.

I. — MARTEL, RAYMOND, seigneur de LaChenaye, b 1663, fils de Pierre (marchand) et de Jeanne de la Hargue, de Clarence, évêché de Bayonne; s 1^{er} nov. 1708, à St. François, Ile-Jésus. 7

TROTIER, Marie-Anne, (3) [ANTOINE II.
Raymond, b 19 avril et s 6 juin 1703, à Lachine.

— *Nicolas*, b 23 mai 1702, à Québec. 9 — *Marie-Anne*, b 22 et s 26 avril 1704. — *Louise-Catherine*, b 7 20 nov. 1705. — *Pierre*, b 7 20 août 1707.

1698.

II. — MARTEL, PAUL, [HONORÉ I.
GUILLOT, Madeleine, [VINCENT I.

Marie-Madeleine, b 10 nov. 1699, à St. Laurent, Ile d'Orléans. — *Augustin*, b 28 août 1701, à St. Nicolas. — *Paul*, b 23 oct. 1702, à la Pointe-aux-Trembles de Québec.

MARTIN, — *Variations et surnoms*: L'ÉCOSSAIS — MACÉ — MASSÉ — HENNE — BEAULIEU — MONTPÉLIER — PELLAND — LARIVIÈRE — LA-DOUCEUR — DE LINO — LACHAPELLE — LANGEVIN — L'ANGOUMOIS — ST. ONGE.

(1) Date du contrat de mariage. — *Greffé de Duquet*.

(2) Sicur de Bellechasse. Il a donné son nom à cette partie de la côte sud du St. Laurent, (aujourd'hui Berthier de Bellechasse) nom que lui-même avait adopté.

(3) Elle épouse, le 19 février 1716, Jean Primont, à Québec.

(1) Elle épouse, le 20 juillet 1697, Augustin Le Garjeur, à Lévis.

(2) Elle épouse, le 22 octobre 1718, Jean-François Barbot, à Charlesbourg.

(3) Elle épouse, le 14 février 1712, Louis Audet de Pierre-Cot, sieur de Baillou, à St. François, Ile-Jésus.

I. — MARTIN DIT L'ÉCOSSAIS, ABRAHAM, (1) b 1589; s 8 sept. 1664, à Québec.^o
LANGLOIS, Marguerite, (?)
Anne, b 1614; m 4 17 nov. 1635, à Jean CÔTÉ; s 4 déc 1683. — *Eustache*, b 24 oct. 1621, à Québec 4; s... — *Marguerite*, b 4 janv. 1624; m 22 mai 1638, à Etienne RACINE; s 25 nov. 1679, au Château-Richer.^o — *Hélène*, b 4 21 juin 1627; 1^o m 4 22 oct. 1640, à Claude ETIENNE; 2^o m 4 3 sept. 1647, à Médard CHOUART; s... — *Marie*, b 4 10 avril 1635; m 4 21 janv. 1648, à Jean CLOUTIER; s 25 avril 1699. — *Adrien*, b 4 22 nov. 1638; s... — *Madeleine*, b 4 13 sept. 1640; 1^o m 4 6 fév. 1653, à Nicolas FROCET; 2^o m 1^{er} fév. 1681, à Jean-Baptiste FONTENEAU, à Repentigny. — *Barbe*, b 4 4 janv. 1643; m 4 12 janv. 1655, à Pierre BIRON; s 4 5 oct. 1666. — *Charles-Amador*, b 4 7 mars 1648; second prêtre canadien; s 19 juin 1711. — *Anne*, b 4 23 mars 1645; m 4 12 nov. 1658, à Jacques RATÉ.

1642.

II. — MARTIN, PIERRE, de St. Pierre, Ile d'Oléron, évêché de La Rochelle.
PARIS, Madeleine, de La Rochelle.
Charles, b 1648; 1^o m à Catherine DUPUY; 2^o m 6 oct. 1683, à Marie BATANVILLE, à Boucherville. — *Pierre*, b 1643; s 9 oct. 1711, à Ste. Foye. — *Madeleine*, b...; m à Nicolas FRANGEY.

1646, (18 juin) Québec.^o

I. — MARTIN DIT MONTPELLIER, ANTOINE, (3) fils de Jean et d'Isabelle CÔTÉ, de Xiste, de Montpellier; s 11 mai 1659.
SEVESTRE, Denise, [CHARLES I.
Charles, b 9 7 oct. 1651. — *Antoine*, b 9 6 sept. 1654; 1^o m à Jeanne CADREU; 2^o m 1699, à Marie BONET, à Charlesbourg 4; s 4 7 avril 1715. — *Isabelle*, b...; m 1670, à Pierre OZANNES. — *Marie-Thérèse*, b 9 30 oct. 1671; m 9 oct. 1674, à Mathieu LANGEVIN. — *Jean-François*, b 9 12 déc. 1658; s 9 10 mai 1674. — *M... s... b...; m 1673, à Jacques CHARIF DIT LAFONTAINE.*

I. — MARTIN, GALERAN, b 1578; s 27 oct. 1662, à Québec.

I. — MARTIN, LOUIS, b 1639, compagnon d'armes de Dollard, massacré le 21 mai 1660, au Long-sault, par les Iroquois. — *Voy. la note de la page 197.*

(1) Pilote royal en ce pays. — *Griffe de La Coustre*, 27 déc. 1647.

Martin eût l'honneur de léguer son nom au champ de bataille où se rencontrèrent les armées de Wolfe et de Montcalm: *Les Plaines d'Abraham*.

Il est digne de remarque que Mgr. Taché, Evêque de la Rivière Rouge, compte à la fois parmi ses ancêtres en ligne directe, les trois premiers propriétaires de Québec, Louis Hébert, Guillaume Couillard et Abraham Martin.

(2) Elle épouse, le 17 fév. 1685, René Branche, à Québec; s 17 déc. 1665, à Québec.

(3) Soldat et cordonnier. "A ses noces on dansa une espèce de ballet, savoir cinq soldats." — *Journal des Jésuites*.

I. — MARTIN, OLIVIER, b 1634, de Dauré, en Bretagne; s 28 mars 1661, à Montréal, tué par les Iroquois, avec Vincent Bouteau et Sébastien Dupuy.

I. — MARTIN, LOUIS, serrurier, s 30 oct. 1683, à Québec, âgé de 48 ans, natif de Ste. Radegonde, évêché de Poitiers, noyé vis-à-vis le Cap Diamant, devant Québec.

I. — MARTIN DE BOISCORNEAU, CHRISTOPHE, (1) commissaire des poudres et salpêtrière de la Nouvelle-France.

1660, (3 novembre) Montréal.^o

I. — MARTIN DIT LARIVIÈRE, PIERRE, fils de Jacques et de Simone Cloteau, s 1661.

PONTENIER, Marie, (2)
Marie, b 9 nov. 1661; m 28 fév. 1685, à Antoine VILLEDEJEU; à la Pointe-aux-Trembles de Montréal^o; s 24 oct. 1687.

1662, (5 novembre) Québec.^o

I. — MARTIN, JOACHIM, b 1636, fils de Jacques et de Luce Chalut, d'Estrée, évêché de La Rochelle.

1^o CHALIFOUR, Marie, [PAUL I.
s 12 oct. 1663. (3)

1669, (16 juin) Québec.^o

2^o PETIT, Anne, (4) fille de Pierre et de Catherine Desnoyers, de St. Germain d'Auxerro de Paris.

Louis, b 15 juin 1671, à Ste. Famille^o; m à Louise RATÉ. — *Marie-Anne*, b 14 avril 1673; m à Pierre ROY-DESJARDINS; s 8 fév. 1709, à la Rivière-Quelle.^o — *Marguerite*, b 6 janv. 1675; 1^o m à Jean JOLLET; 2^o m à Henry PICONON; s 4 14 nov. 1751. — *Marie*, b 6 mars 1678; m 1698, à Pierre CHANTAL. — *Catherine-Françoise*, b 4 19 mai 1680; m à Jean-Baptiste DE LA BOURLIÈRE. — *François-Lucien*, b 23 juin 1683; m 25 nov. 1710, à Françoise AUTIN. — *Jean-Baptiste*, b 5 déc. 1686, à St. Pierre, Ile d'Orléans.

1663, (28 novembre) Montréal.^o

II. — MARTIN, CHARLES, [PIERRE I.
1^o DUPUY, Catherine, b 1644, fille d'André et de Catherine Duval, de St. Germain d'Auxerro; s 20 déc. 1682, à Boucherville.^o

Jean, b 11 sept. 1664. — *Catherine*, b 6 janv. 1666. — *Marie-Nicole*, b 16 août 1667, à Québec. — *François*, (5) b 6 août 1670, à Sorel.^o — *Antoine*, b 4 fév. 1673; m 6 16 janv. 1698, à François

(1) Procureur de François Berthelot, secrétaire du Roy comte de Joy et de l'Île St. Laurent. — *Griffe de Duvnet*, 28 oct. 1676.

Le 11 avril 1679, il achète de René Coehon-Laverdière, chirurgien, une maison à Meudon, Rue de l'Orme. — *Griffe de Duquet*.

(2) D'abord mariée avec Pierre Gadois; mais son mariage avait été déclaré nul. — Elle épouse, le 5 déc. 1661, Honoré Langlois, à Québec.

(3) Cette jeune femme n'avait que quatorze ans.

(4) Elle épouse, 13 août 1691, Antoine Juchereau.

(5) Premier acte du baptême aux registres de Sorel.

FÉVRIER. — *Joseph*, b 7^e 1^{er} janv. 1674; s 28 juillet 1685. — *Marie-Anne*, b 7^e 1^{er} janv. 1674. — *Catherine*, b 30 mars 1678. — *Marie-Anne*, b 20 déc. 1682; m 12 nov. 1703, à Pierre VOISIN. — *Jean-Baptiste*, b 25 juin 1680; s 4 mai 1698.

1683, (6 octobre) Boucherville. *

2^e ATTANVILLE, Marie, b 1645, veuve de Jean Fauconnier. (1)
Léger, b 13 avril 1684.

1664, (11 février) Québec. *

I. — MARTIN, PIERRE, fils de Louis et de Bastienne Coutande, de Ste. Vierge, évêché de Poitiers; s 22 mai 1711.

LA FLEUR, Jacobine, fille de Charles et de Jeanne Gachet du bourg de la Châtaigneraye, évêché de Poitiers.

Françoise-Marie, b 31 oct. 1664, à Sillery 6; m 26 fév. 1680, à Anicet BOYER, à la Pointe-aux-Trembles de Québec. 7 — *Madeleine*, b 29 juin 1666; m 7 oct. 1683, à Guyon CHIASON. — *Marie-Catherine*, b 22 déc. 1668; m 5 fév. 1687, à Jacques CROTEAU. — *Geneviève*, b 27 mars 1671; 1^o m 10 nov. 1697, à Charles BERNARD, à St. Augustin 6; 2^o m 8 janv. 1716, à Pierre RICHARD. — *Pierre*, b 24 sept. 1673. — *Anne-Gabrielle*, b 10 fév. 1676; m 10 fév. 1698, à Jean MORAND.

I. — MARTIN, FRANÇOIS, matelot portugais, b 1680; s 21 juillet 1710, à Québec.

1670, (6 octobre) Château-Richer. 7

I. — MARTIN, PIERRE, b 1640, fils de Pierre et de Marie Martin, de Messe, évêché de Poitiers; s 6 déc. 1702, à St. François, Ile d'Orléans. 6
Htot, Marie, fille de Nicolas et de Louise Bourbon, de St. Pierre, évêché de Chartres. *Geneviève*, b 17 janv. 1672, à Ste. Famille. 8 — *Jean*, b 20 fév. 1674; m 7 18 oct. 1706, à Marie GARANT; s 30 janv. 1708. — *Pierre*, b 25 mai 1676; s 22 fév. 1694. — *Geneviève*, b 21 déc. 1678; 1^o m 1697, à Jacques CARBONNEAU; 2^o m à Jean BLAIS. — *Agnès*, b 1680; s 18 mars 1694. — *Pierre*, b 14 fév. 1684; s 2 mars 1694. — *Ignace*, b 10 déc. 1686. — *Charles*, b 11 juin 1689. — *Marie-Catherine*, b 16 et s 20 nov. 1691. — *Catherine*, b 11 mai 1693.

1670.

I. — MARTIN, PIERRE,

POITRON, Anne, (2)

[PIERRE I.

Marquerte, b 11 août 1671, à Boucherville 2; 1^o m 6 juillet 1689, à Jacques CHARPENTIER, à Repentigny 4; 2^o m 16 août 1694, à Joseph ROY, à Québec; 3^o m 31 juillet 1719, à Jacques BEAUJEU; s 17 mars 1729. — *Marie*, b 27 fév. 1673. — *Marie-Anne*, (3) b 4 mars 1675, à la Pointe-aux-Trembles de Montréal.

(1) Elle épouse, le 26 février 1686, François César, à Boucherville.

(2) Elle épouse, le 12 nov. 1674, Jean Verger dit Desjardins, à la Pointe-aux-Trembles de Montréal.

(3) Enfant posthume, né 4 mois après le second mariage de sa mère.

1685, (30 avril) Québec. *

I. — MARTIN, SIEUR DE LINO, MATHURIN-FRANÇOIS, b 1657, fils de Claude et d'Antoinette Chalmette, du St. Nizier, évêché de Lyon; s 7 déc. 1731.

NOLAN, Catherine,

[PIERRE I.

s 14 nov. 1746.

François, b 13 avril 1686; m 3 nov. 1712, à Angélique CHARTIER; s 5 janv. 1721. — *Louis*, b 27 mai 1687; s 21 août 1690. — *Catherine*, b 15 juin 1688; m 20 mars 1708, à Jean-François HAZEUR. — *Guillaume*, b 7 août 1690. — *Charles*, b 31 juillet 1691. — *Jean-Marie*, b 5 août 1692. — *Claude-Augustin*, b 1^{er} juin 1694; s 5 juin 1664, à Beauport. 1 — *Pierre*, b 26 août 1695; s 1^{er} août 1698. — *Marie-Anne*, b 1^{er} déc. 1696. — *Geneviève-Françoise*, b 17 mai 1699; m 7 mars 1720, à Gaspard ADHÉMAR. — *Jean-Baptiste*, b 29 juin 1700; s 17 sept. 1700. — *François*, b 6 juillet 1703. — *Marie*, b 22 mai 1705; s 6 déc. 1708. — *Jacques-Philippe*, b 23 juin 1706. — *Denis-Joseph*, b 5 avril 1709. — *Marie-Cécile*, b 19 août 1710; s 5 mars 1711, à Charlesbourg. 7 — *Jean-Baptiste-Claude*, b 27 oct. 1712; s 7 18 sept. 1714.

1685, (2 juillet) Montréal.

I. — MARTIN, PIERRE, fils de René et de Perinne Girodon, de St. André de Baulne, évêché de Poitiers.

TESSIER, Catherine, (1)

]PIERRE I.

1685, (6 octobre) Montréal. *

I. — MARTIN, FRANÇOIS, maître-maçon, fils de René et de Jeanne Baruel, de St. Thomas de la Flèche, en Anjou; s 19 mars 1720, à Lachine. 8

GOGUET, Catherine,

[MATHURIN I.

Jeanne, b 11 déc. 1686. — *Louis*, b 8 et s 25 janv. 1689. — *François*, b 8 mars 1690. — *Catherine*, b 25 nov. 1692. — *Madeleine*, b 30 mars et s 1^{er} avril 1695. — *Jacques*, b 10 janv. 1698. — *Geneviève*, b 4 oct. 1700. — *Marie-Thérèse*, b 13 avril et s 7 mai 1703. — *Anonyme*, b et s 24 juin 1705. — *Marie-Françoise*, b 25 mai 1718.

1688, (2 mars) Québec. *

I. — MARTIN DIT LANGOUMOIS, PIERRE, maçon, b 1666, fils de Gabriel et de Jeanne Flourant, de St. André, de Ruffex, évêché d'Angoulême; s 2 octobre 1728.

LEMIEUX, Marie-Madeleine,

[GABRIEL I.

s 4 sept. 1734.

Marie-Hélène, b 6 sept. 1689; m 10 juin 1709, à Nicolas ROUSSEL; s 11 oct. 1714. — *Hilaire*, b 15 janv. 1692; 1^o m 8 nov. 1714, à Marguerite BRUNEAU; 2^o m 1719, à Marie BERNIER, à Charlesbourg; s 28 juillet 1756. — *Joseph-Pierre*, b 5 mars 1694; m à Marie AUGER. — *Marie-Anne*, b 8 août 1696; m 27 nov. 1719, à Louis-Joseph LALADY; s 19 août 1761. — *Pierre*, b 14 oct. 1698; s 25 déc. 1702. — *Marie-Louise*, b 17 oct. 1700; m 9 janv. 1730, à Augustin JAHAN. —

(1) Elle épouse, le 4 nov. 1686, Vincent Dugast, à Montréal.

Louise, b 21 et s^e 23 fév. 1703. — Pierre, b 2 et s^e 4 nov. 1704. — Marie-Madeleine, b^e 21 nov. 1710; m^e 14 nov. 1731, à François SYLVESTRE.

I. — MARTIN, JEAN.

Jean, b...; m 26 fév. 1709, à Anne LANTIER, à Contrecoeur.

I. — MARTIN DIT LACHAPELLE, JEAN, soldat de Mr. de Vaudreuil, obtient congé à cause de maladie, et meurt sur une barque, dans les sentiments d'un vrai chrétien; s 29 sept. 1731, à Québec.

I. — MARTIN DIT ST. ONCE, JEAN, volontaire, engagé chez les PP. Récollets, b 1673, de St. Palen, évêché de Xaintes; s 13 juillet 1703, à Montréal.

1690, (11 janvier) Batiscan.

II. — MARTIN, (1) ANTOINE, [ANTOINE I. b 1650; s 7 avril 1715, à Charlesbourg. 7

1^e CADIEU, Jeanne, [CHARLES I. Jeanne, b 7 5 avril 1691; m 7 1^{er} fév. 1712, à Jean-Baptiste CHOPRET. — Marie-Anne, b 7 1^{er} janv. 1693; m 7 10 fév. 1716, à Jean TURCOT. — Marie-Charlotte, b 7 23 déc. 1694; m 7 10 fév. 1716, à François AUCLAIR.

1699, (2 mars) Charlesbourg. 7

2^e BONET, Marie, [MELAINE I. Anonyme, b et s 7 25 oct. 1699. — Joseph, b 7 4 sept. 1700; m 7 1726, à Marie-Charlotte BEDARD. — Jean-Antoine, b 7 18 janv. 1702. — Marie-Josette, b 7 28 fév. 1704; s 7 2 avril 1715. — Jacques, b 7 14 janv. 1706. — Marie-Ursule, b 7 27 août 1707. — Anonyme, b et s 7 6 janv. 1709. — Jean-François, b 7 20 déc. 1709. — Marie-Angélique, b 7 12 nov. 1712. — Pierre, b 7 21 mars 1715.

1696, (12 septembre) Montréal. 7

I. — MARTIN DIT LADOUCEUR, PIERRE, soldat de Dumesnil, b 1666, fils de Jean et d'Anne Desmoulins, de Bergerac, évêché de Périgoueux, [HILAIRE I. LIMOUSIN, Marie-Anne, Jean-Baptiste, b... — Pierre, b 7 18 janv. 1697. — Antoine-Joseph, b 15 et s 7 19 mai 1698. — Marie-Thérèse, b 7 9 juillet 1699. — Marie-Thérèse, b 7 19 et s 7 21 déc. 1700. — Marie-Anne, b 3 et s 7 16 mars 1702. — Françoise, b 7 30 mai 1704.

1696, (27 février) Château-Richer.

I. — MARTIN, NICOLAS, b 1669, fils de Jacques et de Marguerite Billau, de la ville de Xaintes. BACON, Angélique, [EUSTACHE I. Marie-Madeleine, b...; m 30 oct. 1724, à Louis PEPIN, à Québec.

1698, (16 janvier) Boucherville. 6

III. — MARTIN, ANTOINE, [CHARLES II. FÉVRIER, Marie-Françoise, [CHRISTOPHE I. Marie, b 6 23 déc. 1698; s 6 13 janv. 1699. — Catherine, b 6 31 mai 1700. — Pierre-Antoine, b 1^{er}

juin 1709, à Verchères. 7 — Charlotte-Antoinette, b 6 22 fév. 1711; s 20 déc. 1718, à Contrecoeur. — Marie-Suzanne, b 14 et s 7 21 avril 1714. — Jean-François, b 7 13 avril 1719.

II. — MARTIN, LOUIS,

RATÉ, Louise, [JOACHIM I. Jean, b 1701; m 25 juillet 1737, à Marie-Anne BOUCHER, à l'Islet. 6 — Ursule, b 18 déc. 1704, à la Rivière-Ouelle 7; m 14 fév. 1724, à Pierre CHOUINARD, à Ste. Anne. — Louis, b 14 et s 7 17 nov. 1706. — Louis-Joseph, b 7 17 juin 1708. — Thérèse, b...; m 6 7 janv. 1733, à Joseph VAILLANGOUR. — Marie-Charlotte, b 1712. — Pierre, b... — Louis-Philippe, b 27 avril 1720, au Cap St. Ignace.

1684, (6 novembre) Boucherville. 7

I. — MARTINBAULT, JACQUES, fermier de M. Boucher, b 1652, fils de Jacques et de Madeleine Guilmout, du bourg de Bolbec, évêché de Rouen; s 7 17 sept. 1700.

VALIQUET, Hélène, [JEAN I. François, b 7 25 oct. 1685. — Jean-Marlin, b 7 11 nov. 1687. — Catherine-Noëlle, b 7 25 déc. 1689. — Marie-Marguerite, b 7 3 fév. 1693. — Joseph, b 7 30 déc. 1695; s 7 11 janv. 1697. — Angélique, b 7 29 août 1698.

1662, (26 juillet) Québec. 7

I. — MARTINEAU DIT LAPILE, JEAN, fils de Jean et de Colette Savare, de St. Aubin de Corbillard, évêché de Xaintes; s 7 21 sept. 1666. MORIN, Claire, veuve de Jamen Bourguignon, s 7 29 mars 1666. Jeanne, b...; m à Isaac BARON.

I. — MARTINEAU, JEAN, s 21 nov. 1690, à St. Thomas, (mort de froid.)

1663, (9 avril) Château-Richer. 6

I. — MARTINEAU, LOUIS, b 1632, de St. Sarvignan, évêché de Xaintes; s 28 mai 1709, à François, Ile d'Orléans. M... ot, Madeleine, b 1634, de l'évêché de La Rochelle. Jean, b 25 juillet et s 6 12 août 1664. — Elizabeth, b 19 mars 1668, à Ste. Famille. 7 — Pierre, b 7 14 avril 1669; m 7 12 nov. 1691, à Marie LEBLOND.

1669, (28 novembre) Québec. 6

I. — MARTINEAU, JACQUES, fils de Nicolas et de Jeanne Demaire, du Mailié, évêché de Maillezaïs; s avant 1705. DUMOUSTIENS, Antoinette, fille de Jean et de Guilmetto Bido, de St. Paul de Paris; s 24 avril 1705. François, b 6 19 avril 1671. — Marie-Anne, b 6 27 juillet 1673; m 17 mai 1688, à Jean LAMBERTON, à la Pointe-aux-Trembles de Québec. 6 — Nicolas, b 6 13 avril 1676. — Françoise, b 6 18 fév. 1678; m 18 janv. 1710, à Nicolas BRIDET, à Charlesbourg. 7 — Angélique, b 6 23 sept. 1684; m 6 25

(1) Martin de Montpellier dit Beaulieu.

nov. 1725, à Philippe GUILLET; s^e 5 nov. 1759. — *Pierre*, b^e 23 sept. 1682; m^e 7 12 fév. 1711, à Marguerite Hot. — *Laurent*, b^e 1^{er} juin 1680.

1691, (12 novembre) Ste. Famille. ⁶

II. — MARTINEAU, PIERRE, [LOUIS I. LEBLOND, Marie, [NICOLAS I. b 1674; s 26 sept. 1729, à St. François, Ile d'Orléans.⁷
Véronique, b^e 7 2 sept. 1710; 1^o m^e 7 13 nov. 1724, à Joseph DEBLOIS; 2^o m^e 7 2 sept. 1726, à Alexis GUENARD. — *Joseph*, b 1706; s^e 7 6 oct. 1714. — *Claude*, b 1711; s^e 7 6 oct. 1714. — *Marie-Josette*, b^e 25 mai 1702; s^e 7 8 oct. 1714. — *Charles-François*, b^e 18 sept. 1704; s^e 7 13 juin 1721. — *Marie-Josette*, b 28 avril et s^e 7 23 août 1716. — *Pierre*, b...; m^e 7 26 avril 1718, à Geneviève LABBÉ. — *Joseph*, b 2 et s^e 7 15 déc. 1718. — *Jean-Baptiste*, b^e 19 fév. 1699; m^e 7 15 mars 1727, à Marie-Anno DUPONT. — *Marguerite*, b^e 2 mars 1693; s^e 6 28 août 1696. — *Germain*, b^e 18 déc. 1694. — *Augustin*, b^e 11 oct. 1696. — *Marie-Madeleine*, b^e 6 22 juillet 1700; s^e 6 20 juillet 1701.

I. — MARTINEAU, MATHURIN, de St. FRESNE, évêché de Poitiers.

1^o HÉBERT, Anne. [MICHEL I.

1690, (16 juillet) Ste. Anne.

2^o PISSET, Marie-Madeleine, (1) [ABRAHAM I. veuve de Michel Bounillot.

Mathurin, b 16 août 1693, à Québec. — *Françoise*, b 1695; s 15 janvier 1703, à Lorette.⁹ — *Marie*, b...; m 3 fév. 1722, à Simon ANCARD, à la Pointe-aux-Trembles de Qu'Loc. — *Simon*, b^e 5 janv. 1699. — *Marguerite*, b^e 3 mars 1701. — *Jean-Philippe*, b^e 2 oct. 1702. — *Joseph*, b^e 18 déc. 1704.

1670, (14 juillet) Montréal. ⁸

I. — MARTINET DIT TOURBLANCHE, JEAN, chirurgien, b 1645, fils de Paul et de Catherine Ducas, de St. Paul du Moustier, évêché de Langres; s^e 8 nov. 1701.

PRUDHOMME, Marguerite, (2)

Jean-Baptiste, b^e 18 juillet 1678; s^e 3 sept. 1687. — *Jacques-François*, b^e 9 mars 1681; s^e 29 sept. 1687.

MARTINIÈRE, (DE LA) — Voy. DENOT — BERMAN (DE).

1665, (12 octobre) Québec. ⁸

I. — MASSARD, NICOLAS, fils de Jean et de Marguerite Pimpante, de Grandhyvor, Saxe, en Poitou.

BELESŒUR, Anne, (3) b 1640, fille de Germain et de Barbe Lucas, de St. Paul de Paris; s^e 12 déc. 1710.

Marie-Anne, b^e 26 fév. 1667; 1^o m à Louis MELINE; 2^o m^e 28 juin 1688, à Marin VARIN. — *Anne*, b 3 juin 1669, à Sillery⁷; m^e 4 sept. 1690,

à Pierre-Yves LE BER. — *Marie*, b^e 10 août 1676; m^e 6 18 fév. 1692, à Jean JACOTI; s^e 16 déc. 1702. — *Jeanne*, b^e 18 août 1678; m à Pierre PINAULT; s avant 1700. — *Françoise*, b...; 1^o m^e 20 avril 1699, à Charles CALET; 2^o m^e 30 avril 1703, à Pierre SOUCY; 3^o m^e 26 déc. 1717, à Pierre BARBEREAU; 4^e m^e 2 sept. 1748, à François RAYMOND; s^e 1^{er} fév. 1752. — *Pierre*, b 1697; s^e 9 déc. 1717. — *Marguerite*, b^e 28 nov. 1671; m 28 nov. 1693, à Jean RINFRET, à Lévis; s^e 24 nov. 1702. — *René*, b^e 7 2 mai 1674. — *Marie*, b...; m 22 juin 1698, à Pierre DE LA FAYE, à Montréal.

MASSE, MARTIN, serrurier, oncle de Michel Perrin. — Voy. MACÉ.

1644, (15 mai) Québec. ⁴

I. — MASSÉ, PIERRE, PINEL DE LA CHENAIE, Marie, [NICOLAS I. *Denis*, b 2 mai 1645, à Sillery; m 1672, à Catherine PINEL; s... — *Pierre*, b^e 22 août 1652; m 1676, à Catherine PAIN; s 6 déc. 1710, à Ste. Foye. — *Jeanne*, b^e 25 avril 1649; 1^o m^e 4 26 mai 1661, à Guillaume CONSTANTIN; 2^o m à Gilles JEAN DIT LAFOREST. — *Marie-Madeleine*, b^e 2 mars 1655; m à Jean MEZERAY; s 15 nov. 1709, à la Pointe-aux-Trembles de Québec. — *Anne*, b^e 10 janvier 1658; 1^o m à Jean PAIN; 2^o m^e 4 19 août 1675, à François DOLBEC. — *Guillaume*, b^e 4 20 sept. 1660; m^e 7 nov. 1696, à Madeleine AMIOT.

1667.

I. — MASSE, SIEUR DU VAILLY, FRANÇOIS, était à Québec, en 1667.

1672.

II. — MASSE, DENIS, [PIERRE I. PINEL, Catherine, (1) [GILLES II. *Denis*, b 28 mai 1673, à Québec.

1676.

II. — MASSÉ, PIERRE, [PIERRE I. s 6 déc. 1710, à Ste. Foye.⁹ PAIN, Catherine-Jacqueline, veuve de Jean-Baptiste De La Rue. *Pierre*, b 6 fév. 1677, à Sillery.⁵ — *Denis*, b^e 29 mars 1678; m^e 16 août 1708, à François CHEVALIER. — *Joseph*, b 1680; m^e 20 avril 1717, à Thérèse HAMEL; s^e 3 mai 1748. — *Marie-Thérèse*, b...; 1^o m^e 9 20 fév. 1708, à Joseph GINGRAS; 2^o m^e 24 avril 1713, à Abraham MÉTOT. — *Antoine*, b 1691; m 9 fév. 1722, à Marie-Joanne CROUET; s 21 juillet 1754. — *Etienne*, b...; m à Françoise BLANCHARD.

I. — MASSÉ DIT BAUMIER, JACQUES, GUILLET, Catherine, [PIERRE I. *Louis*, b 25 mai 1676, aux Trois-Rivières; m à Catherine PROVANCHER. — *Jean-Baptiste*, b 1678; m 1735, à Geneviève LEBLANC; s 17 avril 1754, au Cap de la Madeleine.

(1) Elle épouse, le 11 août 1708, Pierre Elie, à Lorette.

(2) Elle épouse, le 23 janv. 1703, Jean La Tour, à Montréal.

(3) Elle épouse Jean Lambert.

(1) Elle épouse, le 2 nov. 1676, Jean Prou, à Québec.

1696, (7 novembre) Québec. ⁵

II. — MASSÉ, GUILLAUME, [PIERRE I.
AMIOT, Madeleine, (1) [JEAN II.
Anonyme, b et s ⁵ 24 déc. 1697. — *Marie-Madeleine*, b ⁵ 4 mai 1699. — *Jean-Baptiste*, b ⁵ 9 fév. 1701, s ⁵ 1^{er} sept. 1714. — *Marie-Anne*, b ⁵ 2 mai 1705. — *Pierre-Marie*, b ⁵ 2 oct. 1708; m ⁵ 9 janv. 1747, à Jeanne PINGUET. — *Marie-Françoise*, b ⁵ 18 et s ⁵ 28 déc. 1739.

1676.

I. — MASSEAUT DIT ST. MARTIN, JEAN, menuisier, b 1648.
MICHEL, Anne, b 1648, veuve de Jacques Paviot. *Marie-Madeleine*, b 6 mai 1675; m à Louis LAPORTE. — *Philibert*, b ⁷ 16 janv. 1677 — *Jean*, b ⁷ 24 mai 1678. — *Barbe*, b 1680. — *Eustache*, b 25 oct. 1681, à Contrecoeur. ⁵ — *Antoine*, b ⁵ 24 janv. 1686; s ⁵ 4 août 1708.

1696, (2 juillet) Batiscan. ⁵

I. — MASSICOT, JACQUES, b 1658, fils de Jacques et de Jeanne Landry, de St. Pierre du Gist, évêché de Xaintes; s ⁵ 3 juin 1738.
BARIL, Marie-Catherine, [JEAN I.
s ⁵ 13 oct. 1752.
Marie-Louise, b ⁵ 17 juillet 1697; m ⁵ 7 juin 1729, à Pierre BOURBEAU. — *Catherine*, b ⁵ 26 déc. 1698; m ⁵ 12 août 1715, à Antoine TROTIER. — *Jean*, b ⁵ 6 janv. 1701; m ⁵ 26 avril 1725, à Louise TROTIER. — *Marie-Anne-Josette*, b ⁵ 7 déc. 1702; m ⁵ 1^{er} mai 1724, à Alexis MORAN. — *Jacques*, b ⁵ 14 juillet 1704; m ⁵ 6 fév. 1729, à Josette TROTIER. — *Jeanne*, b ⁵ 26 mai 1706; m ⁵ 21 fév. 1735, à François THOMAS; s ⁵ 10 juin 1789. — *Marie-Angélique*, b ⁵ 28 avril 1708. — *Joseph*, b ⁵ 23 mars 1710. — *François*, b ⁵ 4 janvier 1713; m ⁵ 26 janv. 1739, à Angélique BÉLAND, à la Pointe-aux-Trembles de Québec; m ⁵ 15 mai 1752, à Marie-Josette COTIN; s ⁵ 26 déc. 1755. — *Antoine-François-Xavier*, b ⁵ 12 fév. 1715. — *Marie-Angélique*, b ⁵ 29 avril 1717; s ⁵ 28 sept. 1733. — *Marie-Anne*, b ⁵ 2 mai 1719; m ⁵ 22 fév. 1745, à Bonaventure SAUVAGEAU.

I. — MASSIER DIT ST. HILAIRE, LOUIS, de Dizy, évêché de Chartres.
LAISNÉ, Marie.
Jacques, b 1697; m 5 oct. 1750, à Angélique TURCOT, au Sault-au-Récollet.

MASSIÈRE. (DE LA) — VOY. MARIN.

MASSON, MICHEL-THÉODORE. — VOY. THÉODORE.

1698, (17 octobre) Québec. ⁵

I. — MASSON, GILLES, 1630, fils de Pierre et de Françoise Gondreneau, de Notre-Dame de Longueville de Luçon; s 27 mars 1715, à Ste. Anne de la Pérade. ⁵
GAUTIER, Jeanne-Marie, b 1640, fille d'Honoré et de Jacqueline Maville, de Rémy, évêché de Sens.

(1) Elle épouse, le 22 oct 1718, Jacques Barbel, à Québec.

Jean-François, b ⁵ 16 janv. 1670. — *Gilles*, b 11 juillet 1672, au Château-Richer. — *Jeanne*, b...; m 1686, à Noël LIEMET. — *Pierre*, b ⁵ 26 juillet 1763; m ⁵ 7 janv. 1698, à Marie-Catherine LE FRANÇOIS. — *Louis*, b 1675; m ⁵ 6 fév. 1703, à Catherine RICHARD.

1670, (25 novembre) Québec. ⁵

I. — MASSON, JACQUES, fils de Louis et de Marie Pluchon, de St. Lézeré, évêché de La Rochelle; s ⁵ 25 août 1676.
JOUSSELOT, Jeanne, (1) [PIERRE I.
Michel, b ⁵ 22 août 1672; m ⁵ 4 mai 1693, à Madeleine GROIGNÉ, à St. François, I. O.; m 10 mai 1700, à Marie DUPONT, à St. Thomas. — *Barbe*, b ⁵ 15 et s ⁵ 30 mars 1675.

1693, (4 mai) St. François, I. O.

II. — MASSON, MICHEL, [JACQUES I.
1^o GROIGNÉ, Marie-Madeleine, [NICOLAS I.
s 14 janv. 1700, à St. Thomas. ²
Marie, b 20 août 1697, à St. Etienne de Beaumont. — *Geneviève*, b ² déc. 1698; s ² août 1700. — *Michel*, b ² 14 janv. et s ² 7 fév. 1700.
1700, (10 mai) St. Thomas. ²

2^o DUPONT, Marie, [GILLES I.
veuve de Denis Huot.
Michel, b 1702; s ² 7 janv. 1703. — *Joseph*, b 29 déc. 1703, à St. François, I. O. ?; s ² 4 janv. 1704. — *Marguerite*, b ² 19 fév. 1705. — *Marie-Genève*, b ² 24 sept. 1707; s ² 28 mai 1708. — *Marie-Louise*, b...; m 9 janv. 1730, à Pierre RIVARD, à Batiscan ²; m ² 13 avril 1750, à Jean-Baptiste MASSICOT.

1698, (7 janvier) St. Anne de la Pérade. ⁷

II. — MASSON (MALOY) PIERRE, [GILLES I.
LE FRANÇOIS, Marie-Catherine, [PIERRE I.
Gilles, b ⁷ 16 fév. 1701. — *Marie-Catherine*, b ⁷ 20 oct. 1702. — *Marie-Madeleine*, b ⁷ 13 fév. 1704. — *Louis*, b ⁷ 18 mai 1708. — *Marie-Jeanne*, née 7 déc. 1710; b 23 avril 1711, à Batiscan; m 5 juillet 1728, à Joseph COLIN, à Torreboune. — *Pierre*, b...; m 22 sept. 1721, à Marguerite JOFFRINE.

1699, (14 mars) P^{te}-aux-Trembles (Q.) ¹

I. — MASSON, JEAN, b 1673, fils de François et de Thérèse Hubert, de St. George, évêché de Luçon.
GRESLON, Anne, [JACQUES I.
veuve de Jean Brusseau.
Jean-François, b ¹ 26 sept. 1701; m à Louise PARÉ. — *Marie-Anne*, b...; s ¹ 5 avril 1704. — *Barbabe*, b ¹ 11 juin 1705. — *Louis-Joseph*, b ¹ 25 janv. 1709. — *Marie-Thérèse*, b ¹ 13 nov. 1711.

1689, (2 mai) Québec ¹

I. — MASSY, JACQUES, b 1664, maître de barque, fils de Pierre et d'Anne Bergamo, de St. Laurent de Tarbes; s ¹ 11 oct. 1747.
HÉDOUIN, Marie-Madeleine, [JACQUES I.
veuve de Jean Sabattier; s ¹ 24 août 1739.

(1) Elle est appelée Rousselot à l'acte de baptême de 1675. Elle épouse, le 9 février 1677, Nicolas Menanteau, à Québec.

Marie-Françoise, b¹ 13 mai 1690 ; s¹ 15 juillet 1692. — *François*, b¹ 14 oct. 1691. — *Marie*, b¹ 15 janv. 1694 ; s¹ 7 oct. 1721, noyée dans la Petite-Rivière. — *Simon-François*, b¹ 23 avril 1696 ; m² 28 avril 1721, à Marie COUTURE, à Lévis. — *Catherine*, b¹ 24 nov. 1697 ; m¹ 5 mai 1720, à Jean CHAPPAU. — *Jacques*, b¹ 13 avril 1699 ; m¹ 14 fév. 1746, à Jeanne HALAY. — *Joseph*, b¹ 12 mai 1701. — *Joseph*, b¹ 1^{er} oct. 1702 ; m¹ à Hélène LAPIERRE. — *Madeleine*, b¹ 8 juin 1704 ; m¹ 29 mai 1741, à Pierre LADORDE. — *Pierre*, b¹ 15 juillet et s¹ 18 juillet 1707, à Lorette.

I. — MASTA, MATHURIN, maître-maçon, b 1643 ; s 1^{er} mai 1688, à la Pointe-aux-Trembles de Montréal¹

ELOY, Catherine, b 1645 ; s 13 avril 1728, à St. François, I. J.²

Cunégonde, b 1666 ; m¹ 25 fév. 1686, à Jean-Baptiste DEMERS. — *Antoine*, b 1669 ; s¹ 24 juillet 1679, noyé. — *Pierre*, b 1670. — *Toussaint*, b 1674 ; m² 14 fév. 1702, à Marie-Thérèse LECLERC. — *Jeanne*, b¹ 29 nov. 1677 ; s¹ 8 nov. 1687. — *Marguerite*, b¹ 12 déc. 1680 ; m¹ 3 fév. 1698, à Jean-Baptiste JALONDE ; s¹ 22 sept. 1699. — *Barbe*, b¹ 28 août 1683 ; s¹ 8 nov. 1687.

MATAN. — Voy. RAIMBAULT. — MATHA.

I. — MATAUT, JEAN, b 1628 ; s 10 fév. 1706, au Château-Richer.⁶

1^o GAGNON, Gabrielle, [PIERRE I. Catherine, b 1668 ; s 1^{er} août 1669, à Québec.⁶

— *Marie-Claude*, b² 21 août 1674. — *Pierre*, b⁵ 11 avril 1677 ; 1^o m⁵ 10 mai 1706, à Marie-Louise MALHOT ; 2^o m⁵ 11 fév. 1715, à Scholastique TOUPIN.

1684, (3 février) Château-Richer.⁶

2^o CLOUTIER, Louise, [ZACHARIE I. veuve de Jean Mignot ; s⁵ 22 juin 1699.

MATHIEU. — Voy. COITEU — COITTOU — ST. JEAN.

I. — MATHIEU, arrivé à Québec, en 1617, hiverner chez les hurons avec les PP. Récollets.

1669, (3 novembre) Château-Richer.⁴ (1)

I. — MATHIEU, JEAN, boucher, b 1637, de Corlange, évêché d'Angoulême ; s 1^{er} mai 1699, à l'Ange-Gardien.⁶

DU TERTRE, Anne, b 1634, fille de Pierre et de Louise-Anne GOULET, de la Potois, évêché de Chartres ; s⁶ 14 avril 1696.

Louise, b⁵ 26 déc. 1670 ; m⁵ 8 janv. 1691, à Jean TRUDEL. — *Jeanne*, b⁵ 6 mars 1673 ; s⁴ 27 avril 1673. — *René*, b⁵ 24 juin 1674 ; m⁵ 9 nov. 1699, à Geneviève ROUSSIN. — *Jean*, b⁵ 12 juillet 1676 ; m 16 fév. 1705, à Marie-Madeleine LECLERC, à Contrecoeur. — *Charles*, b⁵ 28 sept. 1678 ; m 1^{er} oct. 1708, à Catherine COTINEAU, à St. François. Ile-Jesus. — *Louis*, b⁵ 21 oct. 1680. — *Marie*, b 28 déc. 1682, à Québec⁶ ; m⁵ 17 janv. 1701, à Louis QUENTIN. — *Anne*, b⁵ 28 fév. 1687 ; m⁵ 21 avril 1704, à Pierre GAUDIN. — *Nicolas*, b⁵ 3 fév. 1687 ;

m⁵ 23 oct. 1713, à Catherine BELANGER. — *Marguerite*, b⁵ 3 fév. 1687 ; m⁵ 12 nov. 1703, à François VÉSINA. — *Elizabeth*, b⁵ 17 janv. 1689 ; m⁵ 22 fév. 1710, à Pierre VÉSINA. — *Marie-Madeleine*, b⁵ 22 oct. 1691.

1699, (9 novembre) L'Ange-Gardien.⁶

II. — MATHIEU, RENÉ, [JEAN I. ROUSSIN, Geneviève, [NICOLAS II. Jean, b⁵ 28 sept. 1700 ; m à Anne DE TRÉPAGNY. — *Scholastique*, b⁵ 4 fév. 1703. — *Véronique*, b⁵ 19 janv. 1704 ; m⁵ 22 oct. 1725, à Jacques DENYS. — *René*, b⁵ 20 mai 1706. — *Charles*, b⁵ 7 sept. 1708 ; m à Thérèse DUFRESNE. — *Geneviève*, b⁵ 4 mars 1710 ; m⁵ 16 oct. 1730, à Charles TRUDEL. — *Louis*, b⁵ 9 sept. 1712. — *Pierre*, b⁵ 28 nov. 1714 ; m⁵ 28 nov. 1744, à Marguerite JACOB. — *Rose*, b⁵ 20 déc. 1716. — *Nicolas*, b⁵ 24 juin 1719. — *Marie*, b⁵ 21 août 1722 ; m⁵ 23 nov. 1744, à Joseph JACOB.

MATIAS. — Voy. CHATOUEAU.

MATOU. — Variations et Surnoms : MATHOU — MATON — MATOUR — LABRIE.

1662, (28 décembre) Québec.⁷

I. — MATOU DIT LARRIE, PHILIPPE, b 1635, fils de Jacques et de Paquette Montier, de Gristi, en Brie ; s 20 janv. 1688, à Montréal.⁸

DOUSSINER, Marguerite, b 1643, fille de Pierre et de Florence Canteau, de St. Sauveur, évêché de La Rochelle

Jeanne, b⁷ 6 janv. 1674 ; m⁸ 17 avril 1679, à Thomas CHIARTAN. — *Marie-Madeleine*, b⁷ 5 juillet 1665 ; 1^o m⁸ 5 oct. 1682, à Jean HAUDÉCOEUR ; 2^o m 29 oct. 1692, à René DENIAU, à Boucherville⁴ ; s 15 juillet 1699, à Lachine.⁹ — *Marie*, b⁷ 19 avril 1668 ; m⁸ 7 sept. 1685, à Pierre CARDINAL. — *Marie*, b⁷ 27 mai 1670 ; m⁸ 29 juillet 1686, à Pierre LONIN. — *Françoise-Marguerite*, b⁷ 27 nov. 1678 ; m⁸ 25 juillet 1695, à Paul DE LA PORTE. — *Catherine-Angélique*, b⁷ 15 mai 1672 ; m⁸ 8 fév. 1694, à Jacques LANTIER. — *Jacques-Philippe*, b⁷ 4 mars 1674. — *Jean*, b⁷ 23 janv. 1676 ; s⁷ 17 mars 1678. — *Marie*, b⁷ 12 août 1681 ; m⁸ 7 janv. 1704, à Jean CHAMAILLARD. — *Marie-Madeleine*, b 22 avril et s⁴ 2 juin 1684.

1671, (12 octobre) Québec.⁶

I. — MATTE, NICOLAS, b 1637, fils de Charles et de Barbe Horace, de St. Cyr, évêché de Rouen ; s 20 juillet 1704, à la Pointe-aux-Trembles de Québec.⁵

AUVRAY, Madeleine, b 1650, fille d'Antoine et de Marie —, de St. Vivien, évêché de Rouen ; s⁵ 7 mai 1734.

Léonard, b⁵ 28 nov. 1672. — *Marie-Françoise*, b⁵ 29 janv. 1675 ; m⁵ 14 fév. 1695, à François LAROCHE. — *Laurent*, b⁵ 29 juin 1677 ; m⁵ 12 août 1702, à Françoise SYLVESTRE ; s 19 fév. 1712, au Cap Santé. — *Marie-Jeanne*, b⁵ 20 déc. 1679 ; m⁵ 3 nov. 1695, à Jacques BOUNGOIN. — *Nicolas*, b⁵ 22 sept. 1682 ; m⁵ 20 avril 1705, à Angélique COCOUIN. — *Marie-Madeleine*, b⁵ 11 fév. 1685 ; m⁵ 13 août 1703, à Noël PELLETIER. — *Marie-Anne*, b⁵

(1) Date du contrat de mariage. — Greffe d'Audouard.

18 mai 1687; 1° m à Romain DEBUC; 2° m 27 fév. 1713, à Etienne MAGNAN. — *Madeleine*, b 3 et s 10 nov. 1688. — *Alexis*, b 14 fév. 1692. — *Marie-Louise*, b 21 juillet 1691. — *Marie-Angélique*, b 22 juin 1697.

MATEMASSE, JEAN, charpentier; s 30 mars 1644, à Montréal. Tué par les Iroquois, avec Pierre BIGOT et Guillaume LEDEAU.

MAUBLANT, JEAN-JOSEPH, chirurgien de la compagnie de Dumesny.

I. — MAUDOUX, AUDIN.

PROVENCHER, Madeleine. [SÉBASTIEN I. Louis, b 1695; s 5 juillet 1701, à Montréal. — *Madeleine*, b...; m 12 fév. 1703, à Etienne MARVILLE. — *Catherine*, b 1702; m 13 mai 1734, à François THOMAS, aux Trois-Rivières.

MAUFET. — Variations: MAUFAY — MAUFAIT.

1654, (31 mai) Québec. 9

I. — MAUFAY, PIERRE, b 1632, fils de Toussaint et de Jacqueline Bérard, de St. Cosme-le-Verd, du Maine; s 11 oct. 1677.

DUVAL, Marie, b 1631, fille de Pierre et de Jeanne Labarbe; s 22 mars 1704, à Lorette. *Pierre*, b 6 avril 1655; m 15 nov. 1677, à Catherine CHAPELEAU; s 13 fév. 1715. — *Jeanne*, b 24 juin 1656; 1° m 15 avril 1670, à Simon ALAIN; 2° m à Jean POIDRAS. — *André*, b 24 mars 1658; m à Marie Des Orcys; s 29 juin 1711, à Ste. Foye. — *Marie*, b 26 sept. 1660; m 1690, à Pierre ROBITAILLE. — *Suzanne-Marie*, b 14 oct. 1661; s... — *Simone*, b 23 déc. 1663; m 1693, à Louis BRASSARD. — *Marie-Catherine*, b 4 nov. 1666; s 26 nov. 1690. — *Jacques*, b 6 nov. 1668. — *Marie-Agnès*, b 24 mars 1674, à Sillery; m 27 sept. 1700, à Edouard LEFEBVRE; s 9 août 1754. — *Joseph-Romain*, b 9 juin 1670; m à Thérèse GINGRAS. — *Marie-Catherine*, b 12 mars 1673; m 1696, à Guillaume BRASSARD. — *Marie-Madeleine*, b 29 mai 1676; m 1696, à Joseph BISSON; s 19 déc. 1702.

1677, (15 novembre) Québec. 4

II — MAUFAIT, PIERRE, [PIERRE I. s 13 fév. 1715.

CHAPELEAU, Catherine, [JEAN I. *Angélique-Genève*, b 8 août 1692; m 29 janv. 1714, à Antoine LÉPINE; s 3 déc. 1721. — *Marie-Charlotte*, b 3 nov. 1694. — *Marguerite-Ursule*, b 5 juillet 1698; s 4 août 1699. — *Marie-Anne*, b...; m 26 nov. 1700, à Jean HUST dit AMAND. — *Jean-Baptiste*, b 20 juillet 1705; s 27 déc. 1716. — *Deux Anonymes*, b et s 22 juillet 1702, à Ste. Foye. — *Pierre*, b 1690; s 31 août 1711, domestique des R.R. P.P. Jésuites. — *Pierre*, b 6 avril 1679, à Sillery; s 22 fév. 1715. — *Angélique*, b 1688; m 27 sept. 1722, à Jean-Jérémie DEROV; s 17 sept. 1723. — *Marie-Catherine*, b 7 déc. 1687.

II. — MAUFAIT, ANDRÉ, [PIERRE I. s 29 juin 1711, à Ste. Foye. 5
Des Orcys, Marie-Madeleine, [MICHEL I. s 18 juillet 1711.

Marie-Madeleine, b 21 déc. 1687, à Sillery; m 27 nov. 1709, à Eustache LIÉNARD. — *Alexandre*, b 14 mai 1691, à Québec; s 30 mai 1711. — *François-Lucien*, b 7 nov. 1701. — *Marie-Thérèse*, b 11 oct. 1699; s 5 nov. 1703. — *Joseph*, b 1701; s 28 fév. 1703. — *Joseph*, b 1695; m 7 janv. 1721, à Marie-Catherine DANETS; s 19 juillet 1771. — *Charles*, b 1683; m 26 avril 1712, à Thérèse GRÉGOIRE, à la Pointe aux-Trembles de Québec; s 26 juillet 1761.

1696.

II. — MAUFAY, JOSEPH, [PIERRE I. s avant 1703.

GINGRAS, Thérèse, [CHARLES I. s 10 fév. 1703, à Ste. Foye. 1
Charles-Amador, b 17 juillet 1700; s 29 janv. 1703. — *Marie-Agnès*, b 1696; s 24 janv. 1703.

1659, (19 novembre) Québec. 3

I. — MAUFILS, PIERRE, b 1631. [CLAUDE I. POU LIN, Madeleine, b 1646.

Pierre, b 1^{er} juin 1667, au Château-Richer; s 17 nov. 1690. — *Julien*, b 7 avril 1669; 1° m 25 mai 1693, à Madeleine CLOUTIER; 2° m à Elizabeth BOUCHER; s 1702. — *Marie-Madeleine*, b 21 déc. 1671, à Ste. Anne, religieuse-hospitalière dite St. Louis; s 15 déc. 1702.

1693, (25 mai) Ch^{teau}-Richer.

II. — MAUFILS, JULIEN, [PIERRE I. 1° CLOUTIER, Madeleine, [JEAN II. 1697.

2° BOUCHER, Elizabeth, (1) [JEAN I.

MAUGER. — VOY. GADOIS.

MAUGÉ. — VOY. LALANDE,

I. — MAUGÉ, CLÉMENT, (2) b 1644; s 13 mai 1694, à Québec, (mort subite.)

I. — MAUGRAIN LE PICARD, CLAUDE, était à Québec, en 1667. (3)

I. — MAUGRAS, JACQUES, b 1639. MORAL, Marie-Jeanne, [QUENTIN I. *Marie-Françoise*, b 3 et s 26 mai 1673, aux Trois-Rivières. 1 — *Marguerite*, b 22 août 1674. — *Jacques*, b 15 août et s 16 oct. 1679. — *Marie-Josette*, b 1682; s 10 nov. 1684. — *Marie-Madeleine*, b 19 oct. 1685, à Sorel. 2 — *Marie*, b 24 déc. 1686.

(1) Elle épouse, le 8 juillet 1703, Jean-Baptiste Lagarenne, à Ste. Anne.

(2) Domestique de Pierre Parant. Le Recensement de 1681 lui donne le nom de Mauge.

(3) Le 6 juin 1667, la femme de Jean Baillargeon, veuve de Jean-Jacques De la Porte, accusée devant les tribunaux Claude Maugrain. — Voir Notes des Registres du Conseil.

1079, (24 octobre) Montréal. °

I. — MAUGUE, CLAUDE, notaire-royal et greffier, b 1646, fils d'Antoine et de Françoise Rigaud, de St. Amant, évêché de Clermont, ou Auvergnon; s ° 9 nov. 1696.

JOUSSET, Louise, (1)

[MATHURIN I.

Marie, b ° 17 nov. 1680. — Jacques, b ° 11 sept. 1682; s ° 26 juin 1699. — Marie-Anne, b ° 23 nov. 1687. — Louis, b ° 25 nov. 1691.

MAUGY, MARIE, femme de Pierre BERTHAUME.

1098, (29 octobre) St. Jean, I. O.

I. — MAUPAS, NICOLAS, b 1674, fils de Pierre et de Chardine Fez, de St. Martin de Vaudry, évêché de Bayeux.

GUILMET, Agnès,

[NICOLAS I.

Nicolas, b 17 nov. 1699, à St. Michel²; m 5 sept. 1723, à Jeanne MONTMINY, à St. Etienne de Beaumont. ° — Pierre, b ° 29 juillet 1702; m 10 janv. 1729, à Mario TESSIER, à Ropontigny. — Marie, b ° 23 sept. 1704; m ° 8 nov. 1734, à René ADAM. — Jacques, b ° 28 août 1707. — Joseph, b ° 1^{er} mars 1710; m ° 25 janv. 1740, à Marie-Josette FORGUES. — Jean-Baptiste, b ° 14 fév. 1713; s ° 17 oct. 1714. — Jean, b ° 31 mars 1718. — Jacques, b ° 15 fév. 1721; m 9 nov. 1750, à Marie-Thérèse GODBOUT, à Lévis. ° — Louis, b ° 25 août 1723; m ° 21 juin 1751, à Marie-Josette JAHAN-LAVIOLETTE.

1088, (15 novembre) Lachine. °

I. — MAUPETIT DIT LE POITEVIN, PIERRE, maltroserger, fils de François (maltre-drapiier) et de Mario Paschal, de N.-D. de Fontenay, au Poitou.

BEAUNE, Marie, (2)

[JEAN I.

Jean, b ° 27 fév. 1685. — Pierre, b ° 15 nov. 1686. — Marie-Clémence, b ° 13 oct. 1688; m ° 12 juin 1707, à Pierre POIRIER.

I. — MAUPOUX, (DE) CHARLES-GUILLAUME-EMMANUEL-THÉODOSE, chevalier, COMTE DE L'ESTRANGE, était aux Trois-Rivières, en 1692.

MAURAMPONT, (DE) — Voy. REGNARD-DUPLESSIS.

MAURI, — Voy. AMAURY.

MAULIAY, JEAN.

MINEAU, Marie.

Jean, b...; m 17 fév. 1716, à Marthe POITEVIN.

MAURICE, — Voy. ARRIVÉ.

MAURICE, MICHELLE-MARGUERITE, b...; m 1707, à Jacques ARRIVÉ.

1099, (18 mai) Montréal. °

I. — MAURICE DIT LA FANTAISIE, CLAUDE, soldat de De la Grois, b 1668, fils de Jean et d'Anne Dordelande, de Beteville, évêché de Rouen. DUMODOHEL, Madeleine,

[BERNARD I.

(1) Elle épouse, le 9 déc. 1698, Jean De la Salle, à Montréal.

(2) Elle épouse, le 16 juin 1698, Louis Lory, à Lachine.

Charles-Marie, b ° 31 janv. 1700. — Joseph, b ° 19 nov. 1701; s ° 21 fév. 1703. — Anonyme, b et s ° 8 mai 1703. — Joseph, b...; 1° m à Angélique CHEVALIER; 2° m à Marie DEVIN.

MAURISSET. — Voy. MORISSET.

MEAUREPAS. — Voy. MAUPAS DIT ST.-HILAIRE.

I. — MEÇAN, PIERRE.

ROUVEAU, Barbe, de St. Martin du Roule, Paris. Marie-Madeleine, b 1^{er} août et s 5 oct. 1614, à Québec.

I. — MÉCHIN, JEAN, noyé le 6 nov. 1646. (1)

I. — MÉCHIN, HÉLÈNE, b 1658, femme de Joseph Pricour; s 17 juillet 1728, à Québec.

1008, (19 novembre) Montréal. °

I. — MÈE, JEAN, b 1623, fils de Pierre et de Françoise Merdeau, du bourg St. Fort, de Xaintes; s ° 17 mai 1678.

LANGLOIS, Jacqueline, (2) b 1635, fille de Claude et de Jacquelin Gauthier, de Limay, à la Roche-Guyon.

MEILLEUR. — Voy. LE MEILLEUR.

I. — MELAIN, LOUIS,

MAUSARD, Marie, (3)

Angélique, b...; m 29 nov. 1705, à Pierre MEHEAU.

MELIOT, CATHERINE, femme de Pierre BONNIER, en 1680.

I. — MELLON, matelot du navire le *Ste. Agnès*, noyé le 24 sept. 1684, à Québec, s 8 oct 1684, à Beauport.

1700, (25 octobre) Montréal. °

I. — MELOCHE, FRANÇOIS, b 1674, fils de François et de Marie Bloquin, de N. D. de Cognes, évêché de La Rochelle.

MOUFLET DIT CHAMPAGNE, Marie,

[JEAN I.

Pierre, b ° 1^{er} sept. 1701; m à Jeanne CARON. — Jean-Baptiste, b 23 avril 1704, à Lachine. ° — François, b ° 2 avril 1717. — Dominique, b ° 23 août 1719. — Marie-Josette, b 1706; m ° 14 nov. 1725, à François CARDINAL.

I. — MÉNAGE DIT LAFRANCE, FRANÇOIS, sergent de Subercasse, b 1636, de St. Sulpice de Paris.

1077, (9 février) Québec.

I. — MENANTEAU, NICOLAS, b 1649, fils de Pierre et de Mario Lelièvre, de N. D. d'Olonne, évêché de Luçon.

(1) Voir la note, page 28.

(2) Elle épouse, le 30 septembre 1678, Gilles Gallieau, à Montréal.

(3) Elle épouse Marin Varin.

JOUSSELOT, Jeanne, [PIERRE I.
b 1649, veuve de Jacques Masson.
Pierre, b 1678; m 1^{er} nov. 1701, à Thérèse
CARBONNEAU, à St. François, Ile d'Orléans⁶; s⁶
5 janv. 1703. — Nicolas, b⁶ 31 juillet 1682; m 6
août 1708, à JEAN GAHANT, à St. Thomas. —
Joseph, b⁶ 25 mars 1684; s⁶ 31 juillet 1703. —
Pierre, b 29 avril 1678, à St. Famille; m⁶ 21
nov. 1701, à Thérèse CARBONNEAU; s⁶ 5 janv. 1703.

MÉNARD. — Variations et surnoms : LAFONTAINE
— DESLAURIERS — BELLENOSE — ST. NICOLAS
— ST. ONGE — PARTHÉNAIS.

MÉNARD, CHARLES, b 1636, natif de St. Malo,
matelot de M. de Chambly, noyé devant la
basse ville de Québec⁶; s⁶ 16 juillet 1671.

1657, (19 novembre) Trois-Rivières.⁶

I. — MÉNARD DIT LAFONTAINE. (1) JACQUES, b
1629, fils de Jean et d'Anne Savinelle, de
Mervan.

FONTIER, Catherine, b 1637, fille de Jean et de
Julienne Coëffes, de La Rochelle; s 31 mars
1694, à Boucherville.⁷
Marie, b 1658; m à Jacques BOURDON. — Jean-
Baptiste, b⁶ 27 nov. 1660; m⁷ 14 oct. 1681, à
Marguerite ETIENNE; s 8 mai 1702, à Montréal.⁸
— Louis, b⁶ 28 juillet 1662; m⁷ 12 déc. 1691, à
Marie FÉVRIER. — Maurice, b⁶ 7 juin 1664. —
Jean, b⁶ 16 mars 1666; m⁶ 13 mars 1690, à El-
izabeth VALIQUET. — Marguerite, b⁶ 22 janv. 1668;
1^{er} m⁷ 14 oct. 1681, à François LANCOT; 2^e m⁷
11 fév. 1697, à Pierre CADIEU; s⁷ 3 avril 1699. —
Jeanne-Françoise, b⁶ 24 mai 1669; m⁷ 25 nov.
1686, à Étienne DUMAIS. — Marie, b...; m 1691, à
François GIRARD. — Anne, b⁷ 2 avril 1671; m⁷
15 nov. 1688, à François BRUNET. — Catherine, b⁷
29 sept. 1673; m⁷ 1^{er} fév. 1699, à Jacques RIVIÈ-
RES. — Marie-Madeleine, b⁷ 19 et s⁷ 30 janv. 1675.
— Thérèse, b⁷ 4 oct. 1676; m⁷ 11 fév. 1697, à
Jean DENIAU. — Jacques, b⁶ 21 août 1678; s⁷ 6
juillet 1685.

1680, (28 novembre) Beauport.²

I. — MÉNARD DIT DESLAURIERS, JACQUES, b 1638,
fils de Jean et de Marie-Louise
de St. Sabin, bourg des Marches, évêché de
Nantes; s² 28 nov. 1716.

BAUGY, Marie-Madeleine, [MICHEL II.
Marguerite, b² 9 nov. 1681; m² 7 janv. 1697,
à Jean PARADIS. — Jean, b² 5 mars 1684; m² 11
janv. 1712, à Marie-Françoise VACHON. — Jacques,
b² 23 sept. 1688; m 13 fév. 1719, à Angélique
DELISLE, à la Pointe-aux-Trembles de Québec.⁸
— Marie-Madeleine, b² 30 avril 1699; m² 8 nov.
1717, à Noël MAHEU. — Pierre, b² 22 déc. 1691;
m² 3 nov. 1717, à Thérèse GINOUX; s 4 août 1766,
à Lévis. — Marie-Anne, b² 18 avril 1686; m² 4
juin 1715, à Noël DUPRAC. — René, b² 17 nov.
1690. — Michel, b² 20 juin 1694; m² 26 août
1723, à Marie-Madeleine PAPILLON. — René, b²
4 mars 1697; s² 27 janv. 1715. — Charles, b² 17
août 1702.

(1) Ancêtre de Sir Louis Hippolyte Lafontaine.

1670.

I. — MÉNARD, PIERRE, cordonnier, b 1636.

DESHAYES, Marguerite, b 1646.

Marguerite, b 1711; 1^{er} m 15 mai 1687, à Fran-
çois GELINAUD, à Contrecoeur²; 2^e m 1698, à Luc
DE GUIRE; 3^e m 25 janv. 1701, à Louis GAUTIER,
à Montréal²; s... — Pierre, b 1672; m à Suzanne
LAPORTE. — Marie-Madeleine, b 2 fév. 1675, à
Sorel; 1^{er} m⁶ 10 oct. 1697, à Pierre CHEVALIER;
2^e m 7 juillet 1711, à Jean-François DELPESCHES, à
Repentigny.⁷ — Geneviève, b 23 juillet 1877, à
Boucherville; m 11 janv. 1700, à Gaillaumo
PAYET, à la Pointe-aux-Trembles de Québec. —
Catherine, b 1679; m à Nicolas GRENARD. —
François, b² 19 déc. 1685; m⁷ 18 janv. 1712, à
Marie CHARPENTIER. — Adrien, b² 8 nov. 1682.

1681, (14 octobre) Boucherville.⁶

II. — MÉNARD, JEAN-BAPTISTE, (1) [JACQUES I.
s 8 mai 1702, à Montréal.²

ETIENNE, Marguerite, [PHILIPPE I.
Marie-Charlotte, b⁶ 30 sept. 1682; m² 10 nov.
1698, à Pierre TRUDEAU. — Geneviève, b 1683; m
à Guillaume PAYET. — Marguerite, b⁶ 7 janv.
1689. — Jean-Baptiste, b⁶ 27 avril 1690. — Marie-
Madeleine, b⁶ 29 août 1692. — Marie-Catherine,
b⁶ 5 juillet 1694. — Jacques-Marie, b⁶ 10 mars
1697; s² 4 avril 1703. — Marie-Josette, b² 7 mars
1699; s² 9 juin 1700. — Joseph, b² 11 janv.
1701. — Jeanne-Françoise, b² 10 juin 1703.

1690, (13 mars) Boucherville.¹

II. — MÉNARD (2) JEAN-BAPTISTE, [JACQUES I.
VALIQUET, Elizabeth, [JEAN I.
veuve d'Antoine DUPRÉ. (3)
Louis, b¹ 12 sept. 1691; m 22 janv. 1714, à
Marie BIEN, à Varennes.² — Catherine, b¹ 14
fév. 1694. — Charles, b¹ 14 juin 1696. — Jean-
Baptiste, b 14 juillet 1698, à Montréal. — Marie-
Rose, b¹ 31 mars 1700.

1691, (12 décembre) Boucherville.¹

II. — MÉNARD, (4) LOUIS, [JACQUES I.
charpentier.
FÉVRIER, Marie-Anne, [CHRISTOPHE I.
Louis, b¹ 24 sept. 1692. — Marie-Anne, b¹ 29
déc. 1693. — Geneviève, b¹ 15 janv. 1696. —
Marie-Rose, b¹ 30 mai 1698. — Jean-Baptiste, b¹
1^{er} oct. 1699. — Joseph, b¹ 20 nov. 1701.

MÉNARD DIT ST. NICOLAS, NICOLAS, soldat de
Louvigny, b 1671, de St. Nicolas, évêché de
Rouen; s 1^{er} sept. 1699, à Montréal.

II. — MÉNARD, PIERRE, [PIERRE I.
LAPORTE, Suzanne, [JACQUES-GEORGE I.
Retne, b 9 déc. 1701, à Contrecoeur.¹ — Pierre,
b¹ 10 août 1704. — François, b 1706; s² 28 oct.

(1) Procureur des pauvres et contremaître des Hospitalières
de Montréal, en 1708.

(2) Appelé Bellerose, en 1698, à Montréal.

(3) Elle épouse, le 22 juillet 1703, Charles François, à Bou-
cherville.

(4) Dit Lafontaine.

1708. — *Marie-Louise*, b¹ 25 fév. 1709. — *Elizabeth*, b... ; m 10 nov. 1719, à Louis COBERRE, à Verchères.

MENEUX. — *Variations et surnoms* : MANSUF — LE MENU — CHATEAUNEUF.

1663, (23 octobre) Château-Richer. *

I. — MENEUX DIT CHATEAUNEUF, JACQUES, b 1639, fils de Jean et de Jeanne Trochon, de Château-Giron, évêché de Rennes, en Bretagne. LE PNEUVIER, Marguerite, b 1638, fille de Nicolas (procureur au Parlement de Paris,) et de Marguerite Bourgeois, de St. Séverin de Paris. Anne, b¹ et s² 8 sept. 1664. — *Jacques*, b¹ 10 nov. 1665. — *François*, b 28 août 1667, à Ste. Famille. — *Marie-Madeleine*, b 1669; m¹ 22 nov. 1684; à Mathurin MEUNIER; s² 26 mars 1703, à Lorette. — *Joseph*, b¹ 25 juillet 1671; m à Marie-Anne LIZOT. — *René*, b¹ 24 déc. 1673. — *Françoise*, b¹ 21 avril 1676; m¹ 9 juillet 1697, à Michel PELLETIER. — *Angélique*, b¹ 20 mars 1678; n. 26 nov. 1704, à Joseph LÉVÊQUE, à la Rivière-Ouelle. — *Reine*, b¹ 30 août 1680; m¹ 25 oct. 1700, à Joseph CHELLET. — *Catherine*, b¹ 25 oct. 1682; m¹ 28 fév. 1702, à Noël LIZOT.

I. — MENOUEL, FRANÇOIS, chirurgien ordinaire du Roy, assistait au contrat de mariage de Pierre Boucher, passé le 5 juillet 1652, au fort St. Louis de Québec. — *Cresse d'Audouard*.

MÉRAND, ANNE, b 1659, à Esauçon, sœur de la Congrégation Notre-Dame; s 3 sept. 1691, à Montréal.

I. — MÉRAN, LOUIS. SALVAGEOT, Marie, [CLAUDE I. Alexis, b 6 et s 23 fév. 1689, au Cap Santé. — *Marie-Anne*, b 20 mai 1693, aux Grondines. — *François*, b¹ 24 mai 1695.

I. — MERBOEUF, VINCENT, b 1628; s 19 fév. 1685, à Champlain.

1670, (14 octobre) Montréal. *

I. — MERCADIER MATHURIN, fils de Georgo et de Charlotte Maurier, de St. Rémi de Busseil, évêché de Poitiers. FOURIER, Catherine, (1) b 1638, fille de Claude et de Marie Pennelet, de St. Sulpice de Paris. Elizabeth, b 16 et s² 27 sept. 1671. — *Marie-Bertrand*, b... ; m à Joseph RATIER. — *Geneviève*, b 1672; m 24 nov. 1698, à René CHAULÉ, à Varennes; s² 3 sept. 1693.

1670, (22 septembre) Québec.

I. — MERÇAN DIT LAPIERRE, PIERRE, sergent de l'infanterie, b 1626, fils de Jean et de Jacqueline de Vincent, de St. Nicolas de Rouen. BIZELON, Françoise, b 1646, veuve de Laurent Cambin. (2)

(1) Elle épouse, le 11 mai 1672, Jean Bouquet, à Montréal.

(2) Elle épouse, le 4 janvier 1693, André Goubeil dit Tranchemontagne, à la Pointe-aux-Trembles de Montréal.

Françoise, b 5 oct. 1671, à Montréal; m 26 nov. 1685, à Gilles MARIN, à la Pointe-aux-Trembles de Montréal. — *Marie-René*, b¹ 14 mai 1674; m¹ 23 nov. 1693, à Jean-Baptiste DUFRESNE. — *Antoinette*, b¹ 18 oct. 1676. — *Pierre*, b 27 et s² 30 nov. 1678. — *Jeanne*, b¹ 2 janv. 1680. — *François*, b¹ 13 mars 1683; m à Madeleine PINQUET. — *Jean*, b¹ 10 mars 1685. — *Marie-Catherine*, b 15 avril et s² 24 oct. 1687. — *Joseph*, b¹ 19 mars 1689; m à Marie FORAN. — *Catherine*, b 8 mai et s² 6 juin 1691.

II. — MERÇAN, FRANÇOIS, [PIERRE I. PINQUET, Marie-Madeleine, [PIERRE II. s 19 juin 1743, à Québec. Jean, b... ; m¹ 16 oct. 1709, à Marie-Anne FRONSAC.

I. — MERCEROT, (1) PIERRE, charpentier, b 1650; s 2 mars 1714, à Champlain. DANDONNEAU, Henriette, [PIERRE I. b 1659.

Pierre, b 1679. — *Joseph-Louis*, b¹ 7 déc. 1681; s² 4 nov. 1694. — *Jacques*, b¹ 9 nov. 1683. — *Marie-Charlotte*, b¹ 5 déc. 1685; m¹ 20 janv. 1708, à Antoine TROTIER. — *Louis-Joseph*, b¹ 24 juillet 1687. — *Marie-Jeanne*, b¹ 24 juin 1689; m¹ 7 janv. 1710, à Pierre TROTIER. — *Marie-Marguerite*, b¹ 4 avril 1691; sœur dite St. Hyacinthe, Congrégation N.-D.; s 9 fév. 1762, à Montréal. — *Alexis*, b¹ 25 fév. et s² 10 mars 1693. — *Françoise*, b¹ 21 fév. 1695; m¹ 12 avril 1714, à Françoise-Marie TROTIER; s 4 avril 1760, à Batiscau. — *Marie-Josette*, b¹ 14 janv. 1697; m¹ 5 juin 1724, à Pierre RIVARD. — *Alexis*, b¹ 3 et s² 13 janv. 1699. — *Marie-Anne*, b¹ 19 et s² 22 nov. 1699. — *Marie-Madeleine*, b¹ 17 oct. et s² 7 déc. 1700. — *Geneviève*, b¹ 5 oct. 1702; s² 7 avril 1707. — *Jean-Baptiste*, b¹ 3 fév. 1705; s² 13 juillet 1713. — *Madeleine*, b... ; m à Jean-Baptiste MARCHAND.

MERCÉ. — VOY. MARCEL. — MARSILLY.

I. — MERCHÈRE, JEAN, menuisier. Jean, b 1673. — *Catherine*, b 1674. — *Madeleine*, b 1677.

1654, (18 janvier) Québec. *

II. — MERCIER, JULIEN, b 1626, fils de François et de Roberte Couvillan, de Tourcuve, au Perche; s 19 oct. 1676, à Ste. Anne. POULIN, Marie, (2) [CLAUDE I. Marie, b 1654; m 1675, à Julien ALARD. — *Pascal*, b¹ 7 mars 1658; m 11 nov. 1681, à Anne CLOUTIER, au Château-Richer; s² 29 oct. 1695. — *Charles*, b¹ 1^{er} sept. 1658; m¹ 8 nov. 1691, à Anne BERTHELOT. — *Louis*, b¹ 161; m¹ 1^{er} oct. 1685, à Marguerite RABOIN; s² 21 fév. 1728, trouvé mort sur la grève. — *Julien*, b¹ 1^{er} mars 1664; s² 28 déc. 1684. — *Jeanne*, b¹ 2 déc. 1666. — *Jean*, b¹ 9 nov. 1667; m¹ 25 fév. 1691, à Barbe MONMAIGNIER. — *Pierre*, b¹ 11 janv. 1671.

(1) Mercereau et Mercereau.

(2) Elle épouse, le 10 novembre 1682, Charles Monmaignier, à Ste. Anne.

— *Marie-Madeleine*, b¹ 11 mars 1674; 1^o m² 18 fév. 1692, à André BERTHELOT; 2^o m² 20 juin 1701, à Etienne GIGUÈRE. — *Marguerite*, b² 7 fév. 1677; m² 11 nov. 1698, à Michel PATENOTRE. — *Angélique*, b² 7 fév. 1677; m² 11 nov. 1698, à Joseph GIGUÈRE.

1669, (22 octobre). (1)

I. — MERCIER, PIERRE, fermier de M. Després, fils de Nicolas et de Jacques Tiouneau, de Ronon.
LAINÉ, Jeanne, fille de Charles et de Marie Lefrançois, de Paris.

I. — MERCIER, PIERRE.

MARTIN, André.
Madeleine, b...; m 15 nov. 1706, à Nicolas MONT... à St. Thomas.

1673, (25 septembre) Québec. 1

I. — MERCIER dit L'ESNE, ANTOINE, fils de Jean et de Jeanne Carvais, de Pezenac, évêché de Sarlat.
AUBRY, Françoise, fille de Louis et de Julienne Juchel, de St. Roch de Paris.
Anonyme, b¹ et s¹ 11 juin 1674. — *Joseph*, b¹ 19 et s¹ 21 mai 1675.

1674, (5 février) Ste. Famille. 1

I. — MERCIER, MARTIN, b 1646, fils de Pierre et de Mathurine Frogère, de St. Pierre d'Olonne, évêché de Luçon.
Roux, Mathurine, b 1636, veuve de Gabriel Rouleau.
Louise, b¹ 29 et s¹ 31 déc. 1674. — *Martin*, b¹ 31 mars et s¹ 1^{er} avril 1676. — *Jeanne*, b¹ 20 et s¹ 21 déc. 1677. — *Marie*, b¹ 20 et s¹ 21 déc. 1677.

I. — MERCIER, BERNARD, b 1645, était à Lachonaye, en 1681.

1681, (11 novembre) Château-Richer.

II. — MERCIER, PASCHAL, [JULIEN I.
CLOUTIER, Anne, (2) [JEAN II.
Claude, b 1681; s 29 déc. 1684, à Ste. Anne. 5
— *Paschal*, b² 27 nov. 1684. — *Pierre*, b...; 1^o
m à Madeleine GAGNÉ; 2^o m 16 août 1718, à Madeleine ASSELIN, à St. François, I. O. — *Jean*, b...

1685, (8 janvier) Pt^e-aux-Trembles, Q. 6

I. — MERCIER, PIERRE, b 1633, fils de Gabriel et de Perinne Coïdrèle, de St. Denis, évêché de Luçon; s² 17 nov. 1712.
LAMAIS, Marguerite, b 1636, veuve de Michel Roignon.
Guillaume, b² 8 et s² 21 août 1585. — *Honoré*, b² 8 et s² 21 août 1685. — *Antoine*, b² 12 août 1686; m² 13 août 1709, à Angélique MILET. — *Marie-Françoise*, b² 11 et s² 21 déc. 1688. — *Pierre*, b² 18 mai 1690; s² 3 août 1692. — *Joseph*, b² 7 et s² 17 mars 1692. — *Pierre*, b² 17 mars 1693. — *Thirèse*, b² 7 et s² 24 fév. 1697.

(1) Date du contrat de mariage.

(2) Elle épouse, en 1697, Antoine Buteau.

1685, (1^{er} octobre) Québec. 7

II. — MERCIER, LOUIS, serrurier, [JULIEN I.
s 21 fév. 1728.

1^o RABOUIN, Marguerite, [JEAN I.
Louis, (1) b² 1^{er} sept. 1686; ordonné 7^o 1^{er} oct.
1713; s 7 mai 1715, à Beaumont.

1689, (6 juin) Québec. 9

2^o JACQUEBEAU, Anne, [JEAN I.
s² 4 fév. 1763.

Louis, b 13 fév. et s² 28 mars 1690. — *Marguerite*, b² 14 mai 1692; m² 28 nov. 1713, à Jean LOISEAU; s² 9 avril 1729. — *Nicolas*, b 6 et s² 7 août 1693. — *Jean*, b² 1^{er} août 1694. — *François*, b 1^{er} et s² 20 juillet 1696. — *Marie-Anne*, b 25 juin et s² 14 nov. 1697. — *Jean-François*, b² 23 mars 1699.

1703, (30 avril) Ste. Foye.

3^o SIMON, Louise, [HUBERT I.
Jean-Augustin, b 20 mars 1704, à Québec 2;
ordonné 8 mai 1728; s² 17 avril 1752. — *Joseph-François*, b² 13 mars 1706; m à Marie-Ursule LAFONTAINE. — *Louis*, b² 26 mai 1708. — *Marie-Thérèse*, b² 16 nov. 1710; 1^o m² 23 oct. 1725, à François BEAUPRÉ; 2^o m² 23 janv. 1741, à Marc LELIÈVRE. — *Joseph-Marie*, b² 10 oct. 1713; m² 1^{er} oct. 1729, à Elizabeth DUPRAT. — *Pierre-Simon*, b² 3 juin 1720.

1691, (25 février) Ste. Anne. 8

II. — MERCIER, JEAN, [JULIEN I.
s avant 1718.

MONMAGNIER, Barbe, [CHARLES I.
Jean, b...; m² 16 mai 1718, à Marie BARRETTE.
— *Julien*, b...; m² 30 mai 1718, à Agnès MEUNIER.

1691, (8 novembre) Ste. Anne. 4

II. — MERCIER, CHARLES, [JULIEN I.
BERTHELOT, Anne, [ANDRÉ I.
Marie-Anne, b 25 août et s⁴ 12 sept. 1692. — *Marguerite*, b⁴ 13 mars 1614; s⁴ 24 juin 1703. — *Marie-Anne*, b 1696; m⁴ 9 janv. 1719, à Noël GUIGNARD; s⁴ 29 août 1724. — *Madeleine*, b 1698; s⁴ 12 juillet 1716. — *Marie-Reine*, b⁴ 27 août 1701; s⁴ 12 juillet 1703. — *Marguerite*, b⁴ 3 mai 1704. — *Elizabeth*, b⁴ 15 mars 1709. — *Reine*, b⁴ 21 juin 1711. — *Angélique*, b⁴ 18 janv. 1714. — *Augustin*, b⁴ 2 mai 1717.

I. — MERCIER dit LAPLANTE, JACQUES.
MIGNERON, Geneviève, s 6 janv. 1725, à Québec. 8
Marie-Genève, b 27 mars 1697, à Beauport.
— *Marie-Anne*, b² 2 nov. 1699.

1697, (23 janvier) Cap Santé. 6

I. — MERCURE, FRANÇOIS, soldat de M. de Vaudreuil.
1^o CATELAN, Marie, [JEAN I.
s 22 avril 1701, à la Pointe-aux-Trembles de Québec.
2^o PÉRAOT, Marie, [PIERRE I.
Jean-François, b² 15 fév. 1708. — *Jacques*, b² 24 oct. 1709. — *Marie-Josette*, b² 29 sept. 1711. — *Marie-Isabelle*, b² 26 mars 1713.

(1) Prêtre, curé de Beaumont. Exhumé et transporté dans la nouvelle église de Beaumont, le 23 sept. 1783.

1699, (25 juillet) Montréal. *

- I. — **MÉRIault** dit LAPRAIRIE, PIERRE, sergent de M. de Maricour, b 1664, fils de Mathurin et de Philippe Beaubier, de St. André, évêché de Poitiers.
 HUOT, Geneviève, [NICOLAS I. PAUL] Pierre, b 28 déc. 1701. — Marie-Barbe, b 21 mai 1703.

- I. — **MERIGAN**, François, fils de Léonard, évêché de Bordeaux.

1685, (20 août) L'Ange-Gardien. *

- I. — **MÉRIQ**, JEAN, b 1663, fils de Jean et de Catherine Verdélin, de St. Etienne d'Agén.
 GENDRON, Anne, (1) [PIERRE I. Pierre-Gabriel, b 6 et s 15 juin 1686, à Québec. 7
 — Jean-Baptiste, b 1^{er} juin et s 7 23 sept. 1687. — Jean-Hugues, b 30 août et s 7 29 oct. 1688. — Catherine, b 29 mars 1690.

1669, (23 septembre) (2)

- I. — **MÉRIENNE** dit LASOLAYE, JEAN, (3) b 1641, fils de Jean et de Michelle Rouiller, de St. Pierre de Toiry, évêché d'Angers.
 1^o RENAULT, Anne, fille de Jean et de Catherine St. Amour, évêché d'Angers.

1672, (2 mai) Québec. *

- 2^o LeBARON, Barbe, [JACQUES I. veuve de Simon Chevreux (4)
 Jean-Moyse, b 6 déc. 1675; s 8 janv. 1676. — François, b 22 avril 1677. — Anonyme, b et s 14 janv. 1679. — Marie-Madeleine, b 14 mai 1680; m 4 juin 1696, à Jean LAMBRETON. — Jeanne-Angélique, b 1^{er} fév. 1683; m 28 août 1703, à Jean SALOIS. — Jean, (idiot) b 13 fév. 1685; s 16 août 1693. — Marie, b 2 nov. 1673; m 8 nov. 1689, à Pierre DUVAUX. — Louis-Joseph, b 20 et s 28 mars 1687. — Marie-Thérèse, b 10 déc. 1688; m 10 fév. 1706, à Joseph PICQUET.

- I. — **MERLIN**, NOEL, (5) b 1618; s 16 oct. 1703, à Québec.
 Pierre, b 1640; m...; s 31 juin 1683, à Montréal.

- II. — **MERLIN**, FIERRE, (5) [NOEL I. b 1640; s 31 juin 1683, à Montréal.
 Joseph, b 1658. — Lauren, b 1660.

1678, (21 novembre) Lachine. 1

- I. — **MÉROL** dit LE PETIT LARAMÉE, ANDRÉ, b 1645; s 30 nov. 1700.
 Roy, Marie, (6) [JEAN I.

(1) Elle épouse, le 12 octobre 1702, Jean-Jacques Autray, à l'Ange-Gardien.

(2) Date du contrat de mariage. — *Croffs de Duquet*.

(3) Parrain de Marie-Anne, fille de M. Brisay, marquis de Denonville, gouverneur en 1685.

(4) Elle épouse, le 23 avril 1691, Guillaume DuBoc, à Québec.

(5) Le nom de la femme est effacé aux registres.

(6) Elle épouse, le 14 mars 1701, Jacques Triplet, à Lachine.

Françoise, b 1^{er} août 1680; s 1 6 janv. 1681. — André, b 9 oct. 1681; s 1 21 janv. 1682. — Joachim, b 1 3 janv. 1683; m 1706, à Jeanne MARTIN. — Marie, b 1 13 juin 1684. — Louise-Madeleine, b 1 3 oct. 1686; m 1 9 fév. 1705, à Jean BEAUNE. — Anonyme, b 1 et s 1 25 sept. 1688. — François, b 1 22 fév. 1691; m 1716, à Marie LAC. — Pierre, b 1 3 et s 1 9 fév. 1699.

MERSAN. — Voy. MERÇAN.**MERVILLE**. (DE) — Voy. LE GOUËS — DEGRÈS.

- I. — **MÉRY**, FRANÇOISE, b 1621; m 14 janv. 1637, à Antoine BRASSARD, à Québec 2; s 11 juillet 1671.

1673, (13 mars) Québec. *

- I. — **MESNAGE**, PIERRE, charpentier, b 1645, fils de François et de Françoise Lunette, de Poitiers; s 5 17 avril 1715.

LEBLANC, Anne, b 1659, fille de Nicolas et d'Anne Gautier, de St. Martin, Ile de Rhé, évêché de La Rochelle; s 29 nov. 1724.

Marie-Anne, b 23 fév. 1674; m 3 nov. 1689, à François DE LA JOUE; s 16 març 1703. — Anne, b 8 nov. 1676; m 18 mars 1696, à Pierre LEVASSEUR; s 29 mars 1738. — François, b 23 déc. 1678; s 9 mai 1687. — Pierre, b 1680. — Marie-Madeleine, b 27 avril et s 21 juin 1681. — Marie-Madeleine, b 5 oct. et s 25 nov. 1682. — Jean, b 4 fév. 1684; ordonné 5 en 1707; s 12 janv. 1773, à Deschambault. — Marie-Madeleine, b 1^{er} mai 1686; 1^o m 23 nov. 1705, à Pierre GAUVREAU; 2^o m 12 fév. 1722, à Philippe DAMOUR. — François, b 27 janv. 1688; s 16 sept. 1690. — Thérèse, b 23 avril 1690, religieuse-hospitalière, dite Ste. Marie; s 19 déc. 1736. — François, b 21 sept. 1692.

1671, (23 novembre) Ste-Famille. *

- I. — **MESNY**, ETIENNE, b 1643, fils de Jean et de Marie Canel, de Marmire, évêché de Rouen.
 LAISNÉ, Catherine, (1) b 1657, fille de Jean et de Marie Renau, de Ste. Croix, évêché de Rouen.

Marie-Anne, b 30 nov. 1672; m 28 avril 1692, à Nicolas VERIEUL; s 5 janv. 1703. — Reine, b 30 juin 1675; m 1697, à Jean LEFEBVRE-BOULANGER. — Catherine, b 27 sept. 1677; m 9 avril 1698, à Jacques BARON, à St. François, Ile d'Orléans. 1 — Anne, b 13 nov. 1679; m 16 fév. 1699, à Jean GAGNON. — Marguerite, b 25 janv. 1682; s 1 28 mars 1684. — Jeanne, b 1 7 fév. 1684 — Suzanne, b 1 10 mars 1686. — Etienne, b 13 nov. 1688; s 1 5 janv. 1689. — Anonyme, b et s 1 17 fév. 1690. — Catherine, b 1^{er} mai 1691; m 11 nov. 1709, à Nicolas CROTEAU, à Ste. Anne. 2 — Marguerite, b 1 12 juillet 1693; m 9 janv. 1715, à Prisque PARÉ.

1694, (18 août) Laprairie. *

- I. — **MESNIL**, CLAUDE, fils d'André et d'Antoinette Valentin, de St. Jean Doubrigou, en Auvergne.

(1) Elle épouse Jean PARÉ.

DENIGER, Marie, [BERNARD I.
Marie-Angélique, l. 10 juillet et s. 14 oct. 1695.
 — Jean, b. 16 déc. 1696; m. 23 oct. 1724, à
 Catherine BAREUF. — *Marie-Angélique*, b...; s. 14
 oct. 1698. — *Pierre*, b. 10 nov. 1698. — *Marie-
 Madeleine*, l. 8 nov. 1700; m. 13 juillet 1722
 à André BAREUF. — *Marguerite*, b...; m. 19 nov.
 1725, à François LAMARQUE. — *Antoine*, b...; m. 29
 juillet 1742, à Jeanne SÉGUIN, au Détroit.

1687, (23 septembre) Montréal. 1

I. — MESSAGUIER DIT LAPLAINE, HUGUES, soldat de la compagnie de M. De cloche, b. 1664, fils de Pierre et d'Elizabeth Hardouin, de Tenat, évêché de Xaintes; s. 29 mai 1719, à Lachine. 9

1° BADEL, Etienne, [ANDRÉ I.
 s. 31 mars 1695.

Elizabeth, b. 19 mai 1690; 1° m. 22 juillet 1708, à Gabriel GIBAUT; 2° m. 25 fév. 1726, à Toussaint BAUGIS. — *Jeanne*, b. 21 sept. 1692.

175, (19 septembre) Montréal. 1

2° REIGNOIR, Maria-Anne, [ETIENNE I.
 b. 1676; s. 19 janv. 1719.
Marie, b. 4 sept. 1696. — *Marie*, b. 1697; m. 8
 janv. 1721, à Clément BERNARD. — *Jacques*, b. 19
 oct. 1698. — *Françoise*, b. 1699; s. 15 déc. 1701.
 — *Jean-Baptiste*, b. 8 janv. et s. 3 juin 1703. —
Angélique, b. 12 juin 1704. — *Jean-Baptiste*, b. 3
 oct. 1706. — *Marie-Jeanne*, b. 8 juillet 1709; m. à
 Jean-Baptiste VINCENT.

I. — MESSIER, Jacques, b. 1600; s. 22 mars 1697,
 à Varennes
Martin, b. 1649; s. 25 juillet 1699, à la Pointe-
 aux-Trembles de Montréal, noyé lorsqu'il remon-
 tait en canot, de Québec. — *Jacques*, b. 1651; m.
 à Marie-Renée COTILLARD.

1658, (25 février) Montréal. 1

I. — MESSIER, MICHEL, (1) b. 1640, fils de David
 et de Marguerite Bar, de St. Denis-le-petit-
 bourg, évêché de Rouen, en Normandie.
 LEMOYNE, Anna, b. 1644, fille de Pierre et de
 Judith Duchêne, de St. Jacques de Dieppe.
Catherine, b. 11 juillet 1659; m. 28 nov. 1678,
 à Etienne GENTÈS. — *Jeanne*, b. 18 juin 1661; m.
 31 janv. 1679, à Ignace HÉBERT, à Boucherville; s.
 6 août 1699, à Varennes. — *Marie-Anne*, b. 2
 août 1665; 1° m. 31 janv. 1679, à Jean BRODEUR,
 (LE); 2° m. 8 janv. 1721, à Alexandre PETIT. —
Anne, b. 12 nov. 1667; s. 1^{er} janv. 1668. — *Anne*,
 b. 21 déc. 1668; s. 29 janv. 1669. — *Anne*, b. 5
 fév. 1670; m. 26 août 1687, à Gabriel CELLES-
 DUCLOS. — *Gabrielle*, b. 2 mai 1672; s. 5 juin
 1682. — *Jean-Michel*, b. 9 juillet 1674. — *Margue-
 rite*, b. 24 mai 1676; m. 29 mars 1690, à Pierre
 LE SUEUR. — *François-Michel*, b. 1679; m. 6 fév.
 1706, à Marie-Anne AMIOT. — *René*, b. 21 avril
 1681; 1° m. 18 janv. 1706, à Catherine BISSONNET;
 2° m. 25 août 1718, à Marie-Madeleine GUILLET, à
 Batiscan.

(1) Neveu du précédent. Au baptême de Jeanne, sa fille, le 18 juin 1661, on voit qu'il avait été pris par les Iroquois et que l'on ignorait s'il était encore vivant. — *Registres de Montréal*.

I. — MÉTAYER, ANDRÉ, était à Québec en 1681.

I. — MÉTAYER, SUZANNE, b. 1666, fille de François et de Françoise Charon, de St. Barthélemi, évêché de La Rochelle; 1° m. 13 nov. 1684, à Philippe DION, à Québec; 2° m. 30 juin 1693, à Guillaume DUPONT.

I. — MESTIGER, ETIENNE, était à Contrecoeur, en 1681.

I. — MÉTIVIER, JACQUES, maçon, de La Rochelle; s. 23 nov. 1659, à Montréal.

I. — MÉTIVIER, JACQUES, clouster, de St. George du Mans.
 BEAUSIER, Françoise, b. 1634; s. 30 juin 1684, à Québec.
Mathurin, b...; m. 1678, à Louise BINET.

II. — MÉTIVIER, MATHURIN, [JACQUES I.
 BINET, Louise, venue de Poitiers.
Jean, b. 1679; 1° m. 31 oct. 1701, à Geneviève
 COUTURIER, à Québec; 2° m. 9 fév. 1717, à
 Angélique-Gabrielle DUCHESNE; s. 25 août 1747.

1698, (29 octobre) Beauport. 3

I. — MÉTIVIER, LOUIS, b. 1670, fils de Louis et
 de Louise Perrochon, d'Alex, évêché de
 Poitou; s. 10 janv. 1703.
 SAVARIA, Louise, (1) [JACQUES I.
Marie-Louise, b. 6 déc. 1698; m. 9 mai 1718, à
 Michel DEROME, à Québec; s. 31 avril 1744. —
Marie-Angélique, b...; m. 18 fév. 1719, à Charles
 AMIOT. — *Marie*, b. 3 sept. 1700. — *Marie-Angé-
 lique*, b. 3 sept. et s. 19 oct. 1700. — *Marie-Char-
 lotte*, b. 30 nov. 1702; s. 6 fév. 1703.

1674.

I. — MÉTOT, ABRAHAM, b. 1644.
 MEZERAY, Marie-Madeleine, [RENÉ I.
 s. 25 juillet 1740, à Québec. 4
Marie-Françoise, b. 3 fév. 1676, à Sillery; m. 10
 nov. 1698, à Jean BOURASSA, à St. Nicolas; s. 25
 nov. 1751, à Lévis. — *Anne*, b. 14 mars 1678. —
Jacques, b. 1680. — *Abraham*, b. 1681; m. 24 avril
 1713, à Thérèse MASSÉ, à Ste. Foye; s. 18 nov.
 1749. — *René*, b...; m. à Marie LAMBERT. — *Agnès-
 Charlotte*, b. 25 janv. 1695; m. 30 oct. 1714, à
 Toussignan, au Cap Santé. — *Joseph*, b. 8 10 mai
 1699; m. 24 fév. 1721 à Hélène LE NORMAND. —
Charles, b. 10 mai 1699; m. 7 mars 1730, à
 Marie-Geneviève HÉDOUIN.

I. — MÉTRU, NICOLAS, grellier, b. 1643.

MEUNIER, — *Variations et surnoms*: MESNIER
 — MEYNIER — MONIER — LE MONIER — LE
 MOUNIER — LE MEUSNIER — LARANÉE — LA-
 FRAMBOISE — LAPIERRE — FRAPPE D'ABOND. —
 MOSNIER — MUSNIER.

MESNIER, CATHERINE, b. 1663; 1° m. à Louis DE
 LA NOUE; 2° m. à Nicolas HERBECQ, s. 9 déc.
 1708, à Batiscan, (mort subite.)

(1) Elle épousa, le 17 août 1712, Joseph Fisque, à Beauport.

1647, (3 novembre) Montréal. ⁴

I. — MEUNIER, (LE MOUJIER) MATHURIN, b 1619, fils de René et de Marie Leroux, de Clermont, évêché de la Flèche.

FAPART, Françoise, b 1624, fille de Jean et d'Elizabeth Tibou, d'Argence, proche de la ville de Caen; s 13 janv. 1702, à Ste. Anne. ⁵

Barbe, (1) b 24 nov. et s 3 déc. 1648. — Mathurine, b 3 déc. 1649; s 27 fév. 1650. — Charles, b 3 et s 27 déc. 1649. — Jean, b 8 janv. 1657, aux Trois-Rivières; m 5 oct. 1670, à Marguerite Housseau. — Françoise, b 13 sept. 1653, à Québec: 1^o m 1667, à Charles Pouliot; 2^o m 26 sept. 1700, à Jean-Paul MAHEU. — Elizabeth, b 17 fév. 1656; m 30 juin 1670, à Isaac PASQUER, au Château-Richer. — Marguerite, b 17 août 1659; 1^o m 10 avril 1674, à Pierre Labbé, 2^o m 12 juin 1710, à Jean-Grégoire DE BLOIS, à St. François, I. O. — Mathurin, b 12 déc. 1662; 1^o m 22 nov. 1684, à Marie-Madeleine MENEUX, à Ste. Famille; 2^o m 18 fév. 1705, à Catherine BONHOMME, à Lorette. — François, b 1664; m 18 fév. 1692, à Angélique JACOB, à l'Ange-Gardien.

1668, (16 octobre) Québec. ⁵

I. — MEUSNIER, (LE) DIT LARAMÉE, RENÉ, b 1636, fils de Jean et de Périmme Lecailletot, de St. Jean, évêché de Luçon; s 22 sept. 1702, à la Pointe-aux-Trembles de Québec. ⁴

CHARPENTIER, Marguerite, b 1641, fille de François Germain, de St. Nicolas, évêché de Meaux.

Perette, b 16 janv. 1670; m 30 avril 1685, à Pierre AUGÉ. — Philippe, b 14 avril 1671.

1670, (9 septembre) Québec. ⁴

I. — MEUSNIER DIT LAFRANÇOISE, JULIEN, b 1647, fils de Jean et de Jacqueline Gouron, de St. Denis de Cogné, évêché de La Rochelle; s 4 20 janv. 1731.

FROST, Louise, b 1649, fille de Michel et de Barbe Bonneval, de St. Etienne des Grès, évêché de Paris.

Marie-Madeleine, b 21 nov. 1671, à Sillery; m 4 20 oct. 1692, à Etienne BOUCHARD. — Pierre, b 3 sept. 1693. — Françoise, b 4 19 mai 1676; m 31 oct. 1696, à Simon MORIN, à Lorette; s 21 janv. 1703, à Charlesbourg. — Marie-Louise, b 2 sept. 1678; m 22 sept. 1704, à Michel PERIN, à Montréal. — Marguerite, b 3 mars 1681; m 23 fév. 1702, à Jean BRÈCHEVIN, à Beauport. — Marie-Charlotte, b 4 13 janv. 1683; 1^o m 4 3 mai 1706, à Philippe GUSILLIER; 2^o m 8 juillet 1709, à Mathieu COTIN, à St. Augustin. — Jacques, b 23 fév. 1685. — Marie-Françoise, b 4 12 août 1691; m 4 16 août 1712, à François TRAVERS. — Marie-Anne, b 4 14 nov. 1697. — Louis-Julien, b 4 3 juin 1700.

1670, (5 octobre) Ste. Anne.

II. — MEUNIER, JEAN, [MATHURIN I. HOUSSEAU, Marguerite, fille de Nicolas et de Marguerite de Troye, de St. Jean, évêché de Troyes

Jean-Baptiste, b 15 mars 1672, à Ste. Famille. ⁵ — Anne, b 30 août 1674. — Paul, b 23 fév. 1676. — Charles, b 24 fév. 1678.

I. — MEUNIER DIT LAPIERRE, PIERRE, fermier de M. Boucher, b 1643; s 4 janv. 1695, à Boucherville. ⁵

RIOHAUME, Barbe, (1) [PIERRE I. Pierre, b 3 janv. 1677, à Sorel; m 20 déc. 1701, à Denise DAUNAY. — Anne, b 1679; m 11 janv. 1700, à Antoine FAVEREAU. — Jacques, b 1681. — Marie-Barbe, b 15 avril 1683, à Contre-cœur; m 20 avril 1700, à Nicolas FAVEREAU. — Jeanne, b 6 mars 1685; m 23 j. v. 1707, à Jean FAVEREAU. — Jean Baptiste, b 18 fév. 1687. — François, b...; m 3 août 1711, à Marguerite LEDOUX. — Madeleine, b...; m 1712, à Nicolas SÉNÉCAL.

1684, (22 novembre) Ste. Famille.

II. — MEUNIER, MATHURIN, [MATHURIN I. 1^o MENEUX, Marie-Madeleine, [JACQUES I. s 26 mars 1703, à Lorette. ¹

Marie, b 18 déc. 1685, à Ste. Anne; m 30 janv. 1702, à Pierre BOUVIER. — Catherine, b 18 nov. 1687; s 26 avril 1689. — Françoise, b 5 oct. 1689. — Jean, b 27 juillet 1691. — Joseph, b 11 juillet 1693. — Agathe, b 8 avril 1702.

1705, (18 février) Lorette. ¹

2^o BONHOMME, Catherine, [NICOLAS II. Marie-Catherine, b 25 janv. 1706, à Ste. Foye; s 12 fév. 1706. — Ignace, b 13 août 1702; s 23 mai 1713. — Marie-Catherine, b 20 août 1709. — François, b 2 fév. 1712. — Marie-Thérèse, b 2 avril et s 13 mai 1714.

1692, (18 février) L'Ange-Gardien.

II. — MEUSNIER, FRANÇOIS, [MATHIEU I. JACOB, Angélique, [ETIENNE I. Marie-Ursule, b 15 avril 1693, à Ste. Anne. ⁵ — Agnès, b...; m 30 mai 1718, à Julien MERCIER. — Marie-Marguerite, b...; m 1^{er} juillet 1726, à Jacques TALBOT. — Jeanne, b 19 août 1700. — Angélique, b 9 juin 1702. — Monique, b 13 juillet 1704; m 27 juillet 1723, à Joseph BOULÉ. — Marie-Angélique, b 11 mars 1706. — Geneviève, b 5 janv. 1708; m 1^{er} juillet 1726, à Etienne SIMARD. — Françoise, b 18 nov. 1709. — Hélène, b 27 oct. 1711. — Marie-Madeleine, b 27 janv. 1715.

I. — MEYER, NICOLAS, tonnelier, b 1646, était à St. François du Lac, en 1681.

MEZERAY. — Variations et surnoms: MAISERET — MEZIER — MESERÉ — LAPLANCHE — DUVERGER.

1641, (25 septembre) Québec. ⁶

I. — MÉZERAY, RENÉ, (2) b 1611; s 16 mars 1695, à la Pointe-aux-Trembles de Québec. ⁷ 1^o CHASTEL, Hélène.

(1) Elle épouse, le 19 nov. 1708, François Garnier, à Boucherville.

(2) Le Reg. nement de 1666, l'appelle Mézier.

(1) Premier baptême de français enregistré à Montréal.

1645, (octobre) Québec. *

2° GAREMAN, Nicole. [PIERRE I.
Geneviève, b 5 juillet 1648, à Sillery¹; 1° m^o
24 janv. 1661, à Etienne LETELLIER; 2° m 1676, à
François DUSAULT. — Jean, b^o 17 août 1650;
m 1673, à Madeleine MASSE; s^o 5 fév. 1703. —
Thomas, b^o 4 déc. 1652; m^o 7 12 sept. 1678, à
Louise PARADIS. — René, b^o 20 mars 1655; m à
Françoise MILOT. — Anonyme, b et s^o 2 avril
1655. — Marie, b^o 29 oct. 1657; m 1674, à Abra-
ham METOT; s^o 25 juillet 1740. — Pierre, b 1651;
m à Jeanne QUENNEVILLE. — Marie, b; m 1686, à
Pierre BLONDIN. — Marie-Louise, b...; m à Jean
ADAM. — Olive, b...; m 1687, à Jean GAUVIN. —
Marie-Olivier, b^o 1^{er} mai 1664; 1° m à Jacques
AUVRAY; 2° m 7 nov. 1712, à François DARVEAU,
à Charlesbourg. — Médard, b^o 4 mars 1668. —
Charles, b^o 19 avril 1672.

II. — MESERAY, PIERRE, [RENÉ I.
QUENNEVILLE, Jeanne, b 1644.
Joachim, b 1669. — Michel, b 1670.

1678, (12 septembre) Québec. *

II. — MEZERAY, THOMAS, [RENÉ I.
PARADIS, Louise, [PIERRE I.
Marie-Catherine, b...; m^o 29 juillet 1697, à
François PARIS. — Jean-Baptiste, b 24 fév. 1681, à
la Pointe-aux-Trembles de Québec. — Jacques,
b 23 avril 1683, à Lorette. — Jeanne, b 18 déc.
1685, à Charlesbourg; s 8 juillet 1691, à Ste.
Famille.

1663.

II. — MEZERAY, JEAN, [RENÉ I.
s 5 fév. 1703, à la Pointe-aux-Trembles de
Québec. *

MASSE, Madeleine, [PIERRE I.
s^o 15 nov. 1709.
Madeleine, b 30 juillet 1674, à Québec.¹ — Scho-
lastique, b^o 20 avril 1677; m^o 4 mai 1699, à
Jean-Baptiste DELISLE; s^o 13 fév. 1703. — Marie-
Angélique, b^o 12 mars 1679; s^o 11 avril 1699.
— Jean-François, b^o 6 mars 1681. — Marie-Fran-
çoise, b^o 23 mars 1683. — Catherine, b^o 14 nov.
1684; m^o 1^{er} fév. 1710, à Jean-Baptiste FAUCHER;
s^o 29 avril 1716. — Joseph, b^o 18 mars 1686.
— Louis-Augustin, b^o 2 juillet 1687. — Marie-Made-
leine, b...; 1° m^o 21 juin 1688, à Jean TOUPIN;
2° m^o 27 août 1711, à Louis BARDET. — Anne, b^o
12 et s^o 21 nov. 1688. — René, b^o 17 déc. 1689;
m^o 14 nov. 1719, à Geneviève PAPILLON; s^o 17
fév. 1726. — Marie-Thérèse, b^o 27 juin 1691; m^o
21 fév. 1713, à Charles GAUDIN. — Marie-Jeanne,
b^o 6 oct. 1693. — Marie-Louise, b^o 19 mai 1695.
— Marie-Marguerite, b^o 6 mars 1697. — Marie-
Angélique, b 10 et s^o 21 mars 1701.

1688, (26 mai) Pointe-aux-Trembles, (Q).

II. MÉZERAY, RENÉ, [RENÉ I.
Mlois, Françoise, (1) veuve de Jean Hénne.

MEZIER. — Voy. MEZERAY.

(1) Elle épouse, le 30 sept. 1697, Léonard Dubord, à Québec.

MICHAU. — Voy. MICHEL.

1667.

I. — MICHAU, PIERRE, b 1637, de N. D. de Fon-
tenay, en Poitou.
ANCELIN, Marie, b 1654, de Cogné, évêché de
La Rochelle; s 18 avril 1729, à Kamouraska.^o
Pierre, b 8 mars 1672, à Québec¹; m^o 5 fév.
1697, à Madeleine THIBODEAU. — Jean-Baptiste,
b^o 8 avril 1674; 1° m 1697, à Marie VAILLANCOUR;
2° m 28 fév. 1707, à Françoise DUPILLE, à la Rivière-
Ouelle.^o — Marie-Anne, b^o 13 nov. 1676; m^o 19
juillet 1695, à Pierre BOUCHER. — Joseph, b^o 27
fév. 1679; m 30 mai 1702, à Catherine DIONNE, à
Ste. Famille. — Pierre, 9 fév. 1681, à l'Het; m^o
20 oct. 1704, à Madeleine CADIEU. — Louis, b 1684;
m 22 oct. 1708, à Claire-Françoise LEVASSEUR, à
Lévis. — Elizabeth, b 13 nov. 1685, au Cap St.
Ignace^o; m^o 8 mai 1703, à Pierre LEVASSEUR. —
François, b 1687; m à Marie DIONNE; s^o 7 sept.
1727. — Geneviève, b 25 nov. et s^o 28 déc. 1690.
— Marie-Madeleine, b^o 14 fév. 1692; 1° m^o 23
août 1707, à Nicolas LEBEL; 2° m à Jean-Baptiste
ROY-DESJARDINS.

1697, (5 février) Québec. *

II. — MICHAUD, PIERRE, [PIERRE I.
THIBODEAU, Madeleine, [MATHURIN I.
Angélique, b...; m^o 22 nov. 1734, à Gilles PA-
RISET. — Pierre, b 7 et s 14 déc. 1697, à la Rivière-
Ouelle.^o — Marie-Anne, b^o 9 fév. 1699. — Pierre-
Ambroise, b^o 10 avril 1701. — Marie-Madeleine,
b^o 31 août 1703. — Cécile, b^o 14 nov. 1706;
1° m 5 mai 1731, à Jean BOUCHER, à Kamouraska^o;
2° m^o 21 juillet 1738, à Louis SAUCIER. — Hélène,
b...; m^o 24 janv. 1735, à Guillaume MIGNEAU. —
Marie-Angélique, b^o 20 janv. 1709.

1697.

II. — MICHAUD, JEAN-BAPTISTE, [PIERRE I.
1° VAILLANCOUR, Marie, [ROBERT I.
Marie-Jeanne, b 12 avril 1698, à la Rivière-
Ouelle^o; m à Pierre SOUCY. — Hélène, b 3 et s^o
20 déc. 1699. — Jean-Baptiste, b^o 3 juillet 1701;
m 1728, à Cécile OUELLET. — Joseph, b...; m à
Marguerite OUELLET; s 4 juillet 1735, à Kamou-
raska.^o

1707, (28 février) Rivière-Ouelle. *

2° DUPILLE, Marie-Françoise, (1) [RÉMI I.
Marie-Madeleine, b^o 22 avril 1708; m^o 27 nov.
1730, à Jean-Baptiste DE LA BOURLIÈRE. — Marie-
Anne, b...; m^o 18 avril 1735, à Augustin OUELLET.
— Jacques, b...; m^o 25 juin 1738, à Josette OUELLET.
— Pierre, b...; m^o 11 janv. 1740, à Marie-Fran-
çoise SAUCIER. — Jean, b...

I. — MICHEL, PIERRE, donné au séminaire de
Québec, b 1646; s 25 sept. 1728, à St. Fran-
çois, Ile Jésus.

MICHEL. — Variations et surnoms: MICHAU —
ST. MICHEL — TAILLON — OLIVIER — LE TARDIF
— LE GASCON — BERTHELOT.

(1) Elle épouse Barthélemy Normandin.

I. — MICHEL, GILLES, (1)

MÉNAUD, Barbe.
Olivier, b 1651; m 24 nov. 1671, à Madeleine COCHON, au Château-Richer.

1670, (25 novembre) Québec.⁷

I. — MICHEL, (2) JEAN, b 1640, veuf de Marie Richard, de Notre-Dame de Mallois, évêché de La Rochelle.

MARCHESSÉAU, Marie, b 1639, veuve de Pierre Boutin.

Pierre, b⁷ 24 sept. 1672; s (3) 28 oct. 1694, à Lachine.⁸ — François, b⁷ 21 fév. 1674. — Guillaume, b 30 mars et s⁷ 2 août 1676. — Marie-Renée, b 18 juil 1677, à Montréal⁹; m⁸ 27 fév. 1696, à Pierre Sauvé. — Marie-Madeleine, b 1681; 1^o m⁹ 3 juillet 1701, à Jacques LE DUC; 2^o m⁹ 30 juin 1701, à Geoffroy LEFEVRE.

1671, (24 novembre) Château-Richer.⁸II. — MICHEL DIT LE TARDIF, OLIVIER, [GILLES I. COCHON, Madeleine, (4) [JEAN II. Marie-Madeleine, b⁸ 26 juin 1674; m 12 janvier

1693, à Guillaume DUPONT, à Québec⁹; s 1702. — Jean, b⁸ 27 oct. 1675. — Guillaume, b⁸ 29 déc. 1676; m⁸ 11 nov. 1710, à Anne GAGNON. — Joseph, b⁸ 16 janv. 1678; m 26 nov. 1708, à Marie-Anne LEHEL, à la Rivière-Ouelle. — Charles, b 1679. — Louis, b 2 mai 1681, au Cap St. Ignace.⁸ — Elizabeth-Agnès, b⁸ 23 juin 1682; m⁹ 9 sept. 1698, à Louis DURAND. — Françoise, b⁸ 15 mars 1684. — Marie-Anne, b⁸ 16 juin 1685; m⁹ 17 sept. 1704, à Louis LOISEL. — Agnès, b⁸ 18 sept. 1688. — Anonyme, b et s⁹ 20 mars 1690. — François, b⁹ 11 déc. 1690. — Jean-François, b⁹ 25 sept. 1692. — Ignace, b⁹ 24 mai 1695. — Marie-Josette, b 20 mars et s⁹ 18 juillet 1697. — Thérèse-Dorothée, b⁹ 26 juillet 1698.

1687, (11 février) Lachine.⁹

I. — MICHEL, JEAN, chirurgien, fils de Claude et de Marie Lucos, de Duras, évêché d'Agen.

ANDRÉ, Jeanne, [MICHEL I. s⁴ 4 sept. 1687.
Jean, b et s⁹ 30 août 1687.

I. — MICHEL DIT LE GASCON, JEAN.

FLEURY, Catherine, [FRANÇOIS I. Marie, b 9 et s 14 fév. 1691, à Montréal.⁸ — Jean, b⁸ 3 janv. 1692; s⁸ 14 août 1693.

1690, (9 janvier) Château-Richer.¹

I. — MICHEL, LOUIS, fils de Jean et de Simone Rocher, de St. Jean, évêché de La Rochelle.

COCHON, Marie-Madeleine, [JACQUES II. Marie-Catherine, b¹ 7 et s¹ 16 juillet 1693. — Charles, b¹ 12 juin 1696. — Charles, b...; m 22 janv. 1720, à Marie SMART, à Ste. Anne.

(1) Origine des familles Taillon.

(2) Il est aussi appelé Michau. — Sur l'habitation de feu Jean Michau, nous avons trouvé les os du dit Jean Michau et de son fils Pierre, âgé de 16 ans, et d'Albert Boutin, de 18 ans, fils de sa femme. — Note de M. Rémy, curé, 28 oct. 1694, à Lachine.

(3) Tué par les Iroquois, le 6 août 1689.

(4) Elle épouse, le 16 janv. 1696, Jacques Chauvin, à Québec.

I. — MICHEL (ST.), FRANÇOIS, chirurgien.

AUBIN-BEATHELOT, Marie-Madeleine.
François, b 22 mars 1699, à Champlain.² — Marie-Madeleine, b² 28 fév. 1701.

I. — MICHELANDE, MARIE-MADELEINE, b...; m à Jacques GRATIOT; s 31 janv. 1695, à Repentigny.

1640, (11 novembre) Québec.

I. — MICHELLET, PIERRE, fils de Pierre et de Marguerite Ruseau, de St. Fruidive, Saintonge.

BAUDRY, Périnne, fille de Pierre et de Simone Guillon, de Santou, en Poitou.

I. — MICHELON, ADRIEN, cordonnier, b 1644; s avant 1681.

LACRENT, Geneviève, (1) b 1613.
Michel, b 1660; s 30 août 1732, à Québec.⁵ — Jeanne-Barbe, b⁶ 4 oct. 1665. — Etienne, b⁶ 12 déc. 1666. — Jean, b⁶ 3 juillet 1669; 1^o m⁶ 23 juillet 1703, à Geneviève GATIER; 2^o m 2 fév. 1712, à Marie-Madeleine MAILLOUX; s⁵ 2 juin 1724. — Marie-Françoise, b⁶ 6 mars 1672; m⁵ 2 mai 1689, à Pierre GNATIS; s⁵ 31 août 1743. — Louise, b⁵ 1^o nov. 1674; s⁸ 8 déc. 1677. — Jacques-Antoine, b⁶ 8 juillet 1677; m⁵ 21 nov. 1697, à Marie L'ANCREVÈQUE; s⁵ 7 janv. 1703. — Pierre-Adrien, b⁶ 26 sept. 1679.

1697, (21 novembre) Québec.⁴II. — MICHELON, JACQUES, [ADRIEN I. s⁴ 7 janv. 1703.

L'ANCREVÈQUE, Marie, [HENRY II. s⁴ 4 janv. 1703.
Pierre-Jacques, b⁴ 11 déc. 1698; m⁴ 8 mai 1729, à Angélique CUORER. — Jean, b⁴ 21 oct. et s⁴ 27 nov. 1700. — Marie-Madeleine, b⁴ 14 avril 1702.

1667, (21 février) Trois-Rivières.

I. — MICHELOT, FRANÇOIS, veuf de Marguerite Berbion.

GENDRE, Marie, veuve de Florent Leclerc.

1699, (20 janvier) Québec.

I. — MICHON, ABEL, notaire-royal, fils de Guillaume et de Madeleine Fagot, évêché d'Angers.

THIBODEAU, Marie, [MATHURIN I. Laurent, b 1701; m 9 fév. 1728, à Anno BLANCHET, à St. Pierre du Sud. — Marie-Barnabée, b 21 mai 1704, à Contrecoeur.⁵ — Marie-Madeleine, b⁵ 30 sept. 1705. — Charles, b 17 avril 1709, à Verchères.⁴ — Jean-Baptiste, b⁴ 9 avril 1707; 1^o m à Marguerite LEMIEUX; 2^o m 26 janv. 1744, à Marie MONISSET, à St. Michel. — Augustin, b...; m à Marthe BLANCHET.

MIEL — Variations et surnoms : AMIEL — SELLE — LUSIGNAN.

1699, (27 avril) Bouchorville.

I. — MIEL DE LUSIGNAN, JEAN, soldat de M. de la Vallrie, b 1671, fils de Jean et de Louise Emonet, de Franzars, évêché de Poitiers.

(1) Elle épouse, le 9 sept. 1681, Jean Journet, à Québec.

LATOUCHE, Thérèse, [ROGER I. Marie-Marguerite, b 14 juillet 1702, à Contre-cœur. — Jean-Baptiste, b 25 déc. 1704. — Joseph, b 4 juin 1719, à Verchères.

I. — MIGAUD, SUZANNE, b 1648; m 1664, à Pierre TROTIER; s...

1665. (26 novembre) Montréal. 2

I. — MIGEON, (1) JEAN-BAPTISTE, procureur-fiscal, juge en 1681, b 1639, fils de Jean et de Marguerite Des Bordes, de St. Pierre de Moulins, Bourbonnais; s 21 août 1693.

GAUCHET, (2) Catherine, b 1644, fille de Claude et de Suzanne Dufeu, de St. Sulpice, de Paris. Gabrielle-Jeanne, b 29 janv. 1667. — Louise-Suzanne, b 29 mars 1669; s 22 juillet 1687, dans la chapelle de l'hôpital. — Daniel, (3) b 6 août 1671. — Marie-Catherine, b 16 déc. 1674; s 4 fév. 1689. — Jean-Baptiste, b 23 déc. 1676; s 16 oct. 1677. — Denise, b 5 fév. 1678; m 21 avril 1692, à Charles JUCHEREAU. — Madeleine-Elizabeth, b 25 nov. 1679; s 9 sept. 1680. — Jean-Dominique, b 12 juin 1681. — Rémy-Gabriel, b 12 oct. 1683. — Marie-Anne, b 27 janv. 1685; religieuse-ursuline, dite de la Nativité; s 31 août 1771, à Québec.

II. — MIGEON, (4) JOSEPH-DANIEL, [JACQUES I.

MIGNARD. — Voy. CHARIER, sieur MIGNARD.

MIGNEAU. — Voy. MIGNOT.

MIGNERON. — Variations et surnoms : MAGNERON — MAIGNERON — LAJEUNESSE — MILLERON.

1657. (19 août). (5)

I. — MIGNERON DIT LAJEUNESSE, JEAN, b 1636, fils de Pierre et de Marie Guillemet, du Poitou; s 17 déc. 1700, à Ste. Foye. 5

PAVIE, Marie, b 1637, fille de Christophe et de Madeleine Nudeau, de St. Pierre d'Oléron, évêché de La Rochelle; s 15 mai 1713.

Marguerite, b 24 oct. 1658, à Québec 8; 1^o m à François MESNIER; 2^o m 14 avril 1676, à Louis BALARD. — Elizabeth, b 12 mai 1660; m 1676, à Etienne MAGNAN; s 19 mars 1719, à la Pointe-aux-Trembles de Québec. — Marie-Anne, b 17 mars 1661; 1^o m 1703, à Jean BREDEL; 2^o m 17 janv. 1712, à Simon BAIÈRE; 3^o m 29 nov. 1717, à Jacques MOREL; s 17 mars 1725. — Marie-Angélique, b 15 janv. 1664, à Sillery 3; m à Pierre LEGRAND. — Jean, b 1666; m 1688, à Catherine DELPESCHES. — Sébastien, b 19 mai 1668; m à Catherine TRUD; s 23 mai 1741. — Geneviève, b 26 juin 1670; m 1687, à Jacques BONNIER.

(1) De Bransac, Lieutenant-Général, à Montréal.

(2) De Belleville, cousin de M. Gabriel Soudard, curé de Montréal.

(3) Sieur de la Gauchetière.

(4) De la Gauchetière, officier, était à Montréal, en 1694. Il a laissé son nom "Laguchetière" à une des principales rues de la ville de Montréal.

(5) Date du contrat de mariage. — Greffe d'Audouard.

1667.

I. — MIGNERON, LAURENT, b 1639, frère du précédent.

1^o St. DENIS, Anne,

[PIERRE I.

s 17 oct. 1674, à Ste. Anne. 1
Anne, b 14 et s 17 juillet 1668, au Château-Richer. 2 — Jean, b 31 oct. 1669; m 1689, à Marie-Geneviève BRISSON; s 23 déc. 1708, à Ste. Foye. — Pierre, b 14 mars 1672; m 7 juillet 1698, à Marie CHARON, à Québec. — Anne, b 16 oct. 1674.

2^o GUILLAUME, Marie, b 1652.

Jean, b 15 avril 1676. — Françoise, b 13 déc. 1677; m à François ROBIN. — Marie-Anne, b 14 fév. 1680; 1^o m 17 janv. 1712, à Simon BAIÈRE; 2^o m 29 nov. 1717, à Jacques MOREL; s 17 mars 1725. — Ambroise, b 15 fév. 1682; m 8 août 1703, à Geneviève PEPIN. — Agnès, b 31 mars 1684; m à Paul PEPIN.

1688.

II. — MIGNERON, ABRAHAM-JEAN, [JEAN I. DELPESCHES, Catherine, [BERNARD I. s 6 oct. 1716, à Repontigny. 6

Louis, b 9 et s 12 sept. 1689. — Marie-Madeleine, b 6 fév. 1691. — François-Joseph, b 29 nov. et s 8 déc. 1694. — Jean-Baptiste, b 29 mars 1699. — François, b 1^{er} nov. 1701. — Marie-Louise, b et s 28 déc. 1706. — Marie-Angélique, b 31 déc. 1707. — Jean, b 8 mai 1711. — Joseph, b 6 nov. 1713; s 7 oct. 1714. — Anne, b...; m 25 fév. 1721, à Alexis RIVET. — François, b 1^{er} nov. 1701; m 19 août 1726, à Catherine CHAMPAGNE DIT St. MARTIN.

1689.

II. — MIGNERON, JEAN, [LAURENT I. s 23 déc. 1708, à Ste. Foye. 7

BRISSON, Marie-Geneviève, [RENÉ I. Marie-Louise, b 25 juin 1690, à Québec 6; m 1713, à François CHRÉTIEN. — Louise, b 1691; s 27 juillet 1699, à la Pointe-aux-Trembles de Québec. 8 — Marie-Françoise, b 7 août 1692; s 1^{er} janv. 1708. — Alexis, b 25 et s 27 fév. 1695. — Jean-François, b 27 avril 1696. — Marie-Jeanne, b 27 déc. 1698; s 3 janv. 1699. — François, b 4 mai et s 19 juin 1700. — Louis-Sébastien, b 15 août et s 9 sept. 1701. — Louise, b 7 15 août 1704; m 22 oct. 1722, à Jean VELLOX.

1698. (7 juillet) Québec. 4

II. — MIGNERON, PIERRE, [LAURENT I. CHARON DIT LAFERRIÈRE, Marie, [JEAN I. veuve de Joseph Charpentier, s 4 9 août 1728.

Jacques-Charles, b 4 1^{er} oct. 1699; s 3 oct. 1714, à Ste. Foye. 9 — Noël, b 22 juillet 1705. — Marie-Jeanne, b 1^{er} avril 1707; m 1729, à Jean-Baptiste GARAUULT. — Marie-Madeleine, b 3 janv. 1711; m 17 janv. 1735, à Michel FONCET, à Lachenaye. — Pierre, b 9 juin 1713. — Jean, b 21 juin 1716. — Pierre-Ignace, b 8 août 1718.

II. — MIGNERON, SÉBASTIEN, [JEAN I. b 1671; s 23 mai 1741, à Ste. Foye. 8

TRUD, Catherine. [MATHIEU I.

chirurgien.
Moleine.
à Champlain, 2 —
01.

DELEINE, b...; m à
nv. 1695, à Ropen-

Québec.

s de Pierre et de
sutive, Saintonge.
tierru et de Simona
tou.

lonnier, b 1644; s

1643.

1732, à Québec. 5 —
— Etienne, b 6 12
t 1669; 1^o m 23
TIEN; 2^o m 2 fév.
LOUX; s 2 juin
mars 1672; m 2
31 août 1743. — Jac-
déc. 1677. — Jac-
; m 21 nov. 1697.
nv. 1705. — Pierre.

Québec. 4

[ADRIEN I.

[HENRY II.

1698; m 4 8 mai
Jean, b 4 21 oct.
Moleine, b 4 14 avril

is-Rivières.

veuf de Marguerite

rent Leclerc.

Québec.

royal, fils de Guil-
ot, évêché d'Angers.

[MATHURIN I.

1728, à Anne BLAN-
Marie-Barnabée, b

— Marie-Madeleine,
b 17 avril 1709, à

b 4 9 avril 1707;
2^o m 26 janv. 1744,

— Augustin, b...;

ons : AMIEL — SE-

cherville.

soldat de M. de la
pan et de Louise
hé de Poitiers.

Journet, à Québec.

Marie-Catherine, b 26 oct. 1692, à la Pointe-aux-Trembles de Québec. ? — *Pierre-Augustin*, b 7 fév. 1695; m 6 13 janv. 1727, à Angélique BISSON; s 2 août 1744. — *Thérèse*, b 7 1^{er} janv. 1698; m 6 11 nov. 1720, à Pierre DUBOIS; s 11 fév. 1742, à Lévis. — *Marie-Angélique*, b 7 16 oct. 1700; s 7 21 fév. 1703. — *Marie*, h...; s 7 8 fév. 1703. — *Joseph*, b 7 9 fév. 1704; 1^o m 6 19 janv. 1728, à François SAMSON; 2^o m 6 24 nov. 1750, à Marie-Josette GIRAUD. — *Catherine-Josette*, b 6 26 avril 1706; m 6 16 juin 1732, à Joseph AINSE. — *Filicite*, b 6 21 fév. 1709; m 30 sept. 1743, à Jean SPENARD, à Québec. — *Anne-Angélique*, b 6 13 déc. 1712; m 6 6 juillet 1739, à Simon PARANT. — *Angélique*, b 10 oct. et s 6 15 nov. 1714. — *Marie*, b 6 11 mai 1716. — *Marie-Georgette*, h...; m 6 17 nov. 1738, à Pierru BERNIER.

MIGNIER. — *Variations et surnoms*: MEUNIER — LAGACÉ — MAGNIEN — MAGNAN.

1668, (23 octobre) Québec. *

I. — MIGNIER DIT LAGACÉ, ANDRÉ, b 1640, fils de Michel et de Catherine Masson, de St. Martin de Rhé, évêché de La Rochelle; s 21 nov. 1727, à Ste. Anne. *

MICHEL, Jacqueline, b 1630, veuve de Jean Gardin, de Ste. Catherine, Ile de Rhé; s 29 nov. 1710, à la Rivière-Ouelle. *

André, b 6 oct. 1669; 1^o m 6 10 nov. 1693, à Marie-Charlotte PELLETIER; 2^o m 6 31 mai 1701, à Françoise OUELLET; s 4 fév. 1729. — *Marie*, b 6 14 oct. 1671. — *Françoise*, b 6 29 juin 1674; m à Robert MORIN. — *Marie-Anne*, b 6 18 janv. 1677; m 6 13 nov. 1693, à Philippe BOUCHER. — *Marie-Madeleine*, b 24 août 1679, à Charlesbourg ?; 1^o m 6 18 janv. 1701, à Claude-Nicolas LIZOT; 2^o m 6 25 nov. 1709, à Félix AUBER. — *Michel*, b 7 19 avril 1682; m 28 juillet 1705, à Angélique TIBAUT, au Cap St. Ignace. — *Joseph*, h...; m à Marie-Madeleine LIZOT.

1669, (14 octobre) Québec. 1 (1)

I. — MIGNIER, JACQUES, b 1635, fils de Gilles et de Jeanne Touchetelle, de St. Pierre de Coulonges des Royaux, évêché de Mailzais; s 21 déc. 1713, à Charlesbourg. *

DOIGT, (Dout) Ambroise, b 1644, fille de Nicolas et de Perrine Alain, de St. Sulpice de Paris; s 20 fév. 1709.

Marguerite, b 1 22 et s 1 31 juillet 1670. — *Jacques*, b 1 2 mai 1671. — *Anne*, b 1 17 mars 1672; m 5 17 oct. 1689, à Pierre CHALIFOUR. — *Germain*, b 1 27 juin 1674; m 6 9 janv. 1702, à Marie DÉRY. — *Marie-Madeleine*, b 1 18 nov. 1676; m 6 19 avril 1694, à Jean MARCOU. — *Anne*, b 1 26 mai 1679; s 6 9 déc. 1687. — *Marie*, b 1 4 mars 1681; m 6 2 nov. 1699, à Nicolas BÉLANGER. — *Jacques*, b 6 5 janv. et s 6 23 nov. 1684.

(1) Madame Barbe De Boulogne, veuve de Louis D'Ailleboul, était présente au contrat de mariage, passé le 21 sept. 1666. — *Croffe de Duguet*.

1693, (10 novembre) Rivière-Ouelle. *

II. — MIGNIER DIT LAJOIE, ANDRÉ, [ANDRÉ I. s 4 fév. 1729, à Ste. Anne de la Pocatière. ? 1^o PELLETIER, Marie-Charlotte, [JEAN II. s 6 3 sept. 1699.

1701, (31 mai) Rivière-Ouelle. *

2^o OUELLET, Françoise, [RENÉ I. André, b 6 4 mars 1702; m 19 janv. 1728, à Geneviève ROUSSEAU, à l'Ilet. — *Marie-Françoise*, b 6 13 janv. 1704. — *Joseph*, b 6 28 déc. 1706; m 16 août 1730, à Félicite CAHOUET, au Cap St. Ignace. — *Antoine*, b 29 et s 6 31 mars 1709. — *Marie-Angélique*, b 6 9 déc. 1710; m 7 7 janv. 1728, à Augustin LAVOYE. — *Jean-Bernard*, b 6 11 déc. 1712; s 6 9 oct. 1714. — *Bernard*, b 1714; m 7 5 oct. 1739, à Josette DUBÉ; s 7 24 mars 1764. — *Marie-Madeleine*, b 7 16 juillet 1718; m 7 17 avril 1736, à Louis-Ignace BOUCHER. — *Marie-Anne*, b 7 1^{er} nov. 1720. — *Marie-Catherine*, b 7 24 nov. 1722. — *Charles*, b 7 16 juin 1725.

I. — MIGNON DIT ST. GERMAIN, JACQUES, soldat de M. Payen de Noyan, b 1673; s 2 juillet 1699, à Montréal.

MIGNOT. — *Variations et surnoms*: MIGNAULT — MIGNEAU — DE CHASTILLON — DE LA GERBAUDIÈRE — DE LA FRAYNAYE — AUDIN — LABRIE.

1648, (10 novembre) Québec. 1

I. — MIGNOT DIT CHATILLON, (1) JEAN, b 1628, fils de Nicolas et de Madeleine De Brie, évêché de Bayeux.

Cloutier, Louise, (2)

[ZACHARIE I. veuve de François Marguerite.

Jean-Aubin, b 1 18 avril 1650. — *Thérèse*, b 1 9 sept. 1651; 1^o m 2 avril 1665, à Nicolas LEBEL, au Château-Richer ?; 2^o m 1 6 fév. 1679, à René OUELLET. — *Sainte*, b 1 6 janv. 1653; m 1 14 août 1669, à Jean GRONDIN. — *Marie-Madeleine*, b 1 22 juillet 1654. — *Françoise*, b 1 8 oct. 1656; s... — *Jeanne*, b 1 24 déc. 1658; m 1679, à Antoine GABOURY. — *Charles*, b 1 19 sept. 1660. — *Louis*, b 1663. — *Nicolas*, b 1 21 fév. 8^o s 1 13 mars 1666. — *Jean-Baptiste*, b 1 1^{er} sept. 1669. — *Marie*, b 1 2 fév. 1671; m 2 2 août 1694, à Jean DRONNE. — *Marie-Charlotte*, b 1 19 mars 1672. — *Marie-Charlotte*, b 11 mars 1674, à Reauport.

1670, (28 octobre) Québec.

I. — MIGNOT, DE LA GERBAUDIÈRE, JOSEPH, fils de Jacques et de Catherine Badeau, de Ste. Catherine, ville d'Orléans.

Soumande, Marie,

[PIERRE I.

(1) En février 1647, Barbe, sauvagesse séminariste des Ursulines, après y avoir demeuré quatre ans, en étant sortie, fut recherchée fortement et puissamment par un français, nommé Chatillon, qui pria les nères de la vouloir retenir jusqu'aux vaisseaux. Il donna assurance de sa volonté, mettant entre les mains des nères une rescription de 800 livres, dont il consentit que 100 fussent appliquées au profit de la fille, en cas qu'il manquât de parole. Mais il se trouva que la fille n'en voulut pas, et aima mieux un sauvage, et suivre les volontés de ses parents. — *Journal des Jésuites*.

(2) Elle épouse, le 3 fév. 1684, Jean-Pierre Matin, au Château-Richer.

I. — MIGNOT, PIERRE.
ANSLIN, Marie.

Elizabeth, b 13 nov. 1685, à la Rivière-Quolle.

1689, (7 novembre) Château-Richer.

I. — MIGNOT, JEAN, fils de Louis et de Jeanne Charon, de St. Germain de la Cime, en Brio, évêché de Sens, en Bourgogne.

1° BOCHEUR, Marie-Xainte, [PIERRE II. s 15 juillet 1717, à la Rivière-Quolle. 5

Michel, b 5 mai 1697; m 26 oct. 1724, à Ursule Soucy, à Ste. Anne. 2° Charles, b...; m 2 12 janv. 1728, à Madeleine AUBER. — Marie-Madeleine, b 9 sept. 1690; m 5 fév. 1714, à Pierre Emond. — Marie-Françoise, b 12 mars 1692; m 7 janv. 1716, à Nicolas LEBEL. — Marie-Thérèse, b 11 nov. 1694. — Jean, b... — Marie-Ursule, b 27 sept. 1699; m 7 août 1720, à Augustin Emond. — Jean-Baptiste, b 5 1^{er} mai 1707. — Cécile, b 5 17 nov. 1709. — Nicolas, b 25 et s 28 janv. 1713. — Marie-Rosalie, b...; m 7 août 1720, à Philippe BEAUDIN.

1726, (4 mars) Ste. Anne de la Pocallière.

2° DUBÉ, Marie-Anne, [MATHURIN I. veuve de Jean-Baptiste Grondin.

MILHOMME, — Voy. PETIT.

I. — MILLES DE BOISSELRAY, NOEL, contrôleur de la marine, concède, le 3 avril 1698, à Bertrand Lart, jardinier, un emplacement de 84 pieds sur 40, faisant face aux fortifications de Québec, près la rue Montcalm. — Greffe de Charles Rageot.

MILLET, JEAN. — Voy. MINET.

I. — MILLET, PIERRE, b 1611; s 1^{er} fév. 1681, à Champlain.**1657**, (9 avril) Montréal. 2

I. — MILLET DIT BEAUSSERON, NICOLAS, b 1632, fils de Jacques et de Jeanne Vincent, évêché d'Arles; s 2 9 mars 1674, brûlé accidentellement dans sa maison.

LORION, Catherine, (1) [MATHURIN I. veuve de Jean Simon.

Catherine, b...; m 2 7 janv. 1621, à Jean RAYNAUD. — Nicolas, b 2 14 août 1660; 1^o m 31 janv. 1684, à la Pointe-aux-Trembles de Montréal, à Catherine CHAPERON; 2^o m 2 mai 1695, à Catherine GAULTIER, à Varennes. — Marie-Charlotte, b 25 nov. 1662; m 20 juin 1678, à Jean LACOMBE. — Pierre, b 1 12 janv. 1665; s 2 1^{er} déc. 1666. — Jacques, b 2 30 mars 1667; m 2 23 fév. 1688, à Elizabeth HUBERT. — François, b 2 7 avril 1671. — Jean, b 2 6 janv. 1674.**1684**, (31 janvier) P^{te}-aux-Trembles, (M). 2

II. — MILLET, (2) NICOLAS, [NICOLAS I. 1° CHAPERON, Catherine, [JEAN I. s 2 9 janv. 1695, dans l'église.

(1) Elle épouse, le 23 nov. 1676, Pierre Desautels, à Montréal.

(2) Dit Beauusseron. Millet et sa femme furent captifs des Iroquois, du lundi 27 août au lundi 4 sept. 1691.

2° GAUTIER, Catherine, [MATHURIN I.

Marie-Catherine, b 2 27 oct. 1696. — Nicolas, b 2 8 nov. 1698; s 2 11 août 1699.

1688, (23 février) Montréal. 5

II. — MILLET, JACQUES, [NICOLAS I. HUBERT, Elizabeth, [NICOLAS I.

veuve d'Antoine Regnaut. Nicolas, b 2 26 mars 1689. — Jacques, b 2 30 janv. 1691; s 2 6 avril 1703. — François, b 2 13 oct. 1692. — Marie-Catherine, b 2 8 oct. 1694. — Isabelle, b 2 22 sept. 1696. — Jean-Baptiste, b 2 26 juillet 1698. — Marguerite, b 20 et s 24 déc. 1700.

MILLEVACHE. — Voy. AUBERT, SIEUR DE.

MILLIER, PAUL. — Voy. HUS — PAULUS.

1690, (13 novembre) Québec. 4

I. — MILLIER, (1) PIERRE, fils de Vincent et de Claude Périnne, de Mirbaut.

PELLETIER, Marie-Madeleine, [GEORGE I. veuve de Nicolas Chche; s 4 4 déc. 1701.

Pi. s, b 4 1^{er} juillet 1691. — Pierre, b 1697; s 4 23 oct. 1701. — Claude, b 6 8 août 1692. — Elizabeth-Geneviève, b 4 4 fév. 1701; m 4 3 juin 1725, à Dominique DASILVA.

I. — MILLIET DIT MARANDAIS, NICOLAS, b 1636. SÉGUILLET, Michelle, (2) b 1645.

François, b 1676; m 13 nov. 1702, à Mario BERNARD, à St. Jean, Ile d'Orléans; s 5 janv. 1703, à St. François, Ile d'Orléans. — Marie-Françoise, (posthume) b 13 et s 27 avril 1685, aux Trois-Rivières.

MILLIET, MATHURIN, soldat de M. Courtemanche, b 1687; s 13 sept. 1717, aux Trois-Rivières, (mort subite).

MILOT. — Variations et surnoms : LAVAL — MILHEAU — BOURGUIGNON.

I. — MILOT, FRANÇOISE, 1^o m 1645, à René MEZEYAY; 2^o m 30 sept. 1697, à Léonard DUBOND DIT LAJEUNESSE, à Québec; s 5 avril 1703, à la Pointe-aux-Trembles de Québec.

I. — MILOT, NICOLAS, s 21 juillet 1670, à Québec.

1654, (7 janvier) Montréal. 5

I. — MILOT, JEAN, maître-tailleur, b 1631, fils de Philippe et de Christine; s 6 16 août 1699.

1° PINSON, Marie-Marthe, fille de Pierre et de Marie Auber, de LaRoché; s 2 23 janv. 1663. Geneviève, b 1^{er} mars et s 4 mai 1655. — Catherine, b 2 7 avril 1656. — Marie, b et s 30 sept. 1657. — Claude-Philippe, b 2 22 juillet 1660. — Dominique, b et s 4 août 1661. — Françoise, b 22 et s 28 janv. 1663.

(1) Appelé Millet, au baptême de son premier enfant.

(2) Elle épouse, le 29 sept. 1685, Pierre Gilbert, aux Trois-Rivières.

1663, (26 novembre) Montréal. *

2° TIBAUT, Mathurine, b 1634, fille d'Etienne et de Jeanne de la Mothe.

Jeanne, b° 12 oct. 1664; m° 13 sept. 1683, à Jean Malhiot; s° 6 oct. 1686. — *Françoise*, b° 2 mai 1666; s° 1° mars 1678, à Lachine. * — *Charles*, b° 21 oct. 1667; m° 12 mai 1689, à Marie POTHIER; s° 19 avril 1727. — *Marie-Thérèse*, b° 12 nov. 1669. — *Jacques*, b° 4 déc. 1672; m° 9 juillet 1700, à Hélène GUENET. — *Marie-Anne*, b° 3 mai 1674; 1° m° 8 janv. 1691, à François POISSER, à Québec °; 2° m° 19 nov. 1698, à Dominique BERGERON; s° 24 déc. 1702.

1660, (7 mars) Montréal. 1

I. — MILOT DIT LAVAL, (ET MILHEAU), JACQUES, b 1632, fils de Gabriel et de Julienne Phelippot; s° 4 nov. 1699.

HÉBERT, Jeanne, [AUGUSTIN I. b 1647; s° 25 mars 1687.

Madeleine, b° 23 juillet 1662; m° 7 janv. 1677, à François COTINEAU. — *Catherine*, b° 2 juin 1665; 1° m° 1° mars 1685, à Jacques MONGEAD; 2° m° 17 avril 1698, à Jean JOFFRION, à Varennes °; s° 10 oct. 1708. — *Jacques*, b° 13 nov. 1668. — *Jean-Baptiste*, b° 22 déc. 1670; s° 23 janv. 1671. — *Petronille*, b° 24 déc. 1671; m° 22 avril 1694, à Etienne SENÉCAL; s° 5 nov. 1758. — *Marie*, b° 11 janv. 1674. — *Jacques*, b° 16 fév. 1676. — *Elizabell*, b° 19 août et s° 21 sept. 1678. — *Jeanne*, b° 22 oct. 1679; m° 14 janv. 1699, à Julien AUBERT. — *Marguerite*, b° 18 juillet 1682; m° 23 nov. 1701, à François ETRIER.

1689, (12 mai) Montréal. 4

II. — MILOT, CHARLES, marchand, [JEAN I. s 19 avril 1727, à Lachine. °

POTHIER, Marie, [CLAUDE I. *Jean-Baptiste*, b° 24 juin 1690; s° 8 juin 1737. — *Jacques-Charles*, b° 28 nov 1692. — *Jacques*, b° 10 oct. 1694. — *Marie-Louise*, b° 19 août 1696; s° 27 juin 1697. — *Joseph*, b° 15 et s° 17 mars 1698. — *Marie-Barbe*, b° 20 mars 1699. — *Marie-Anne*, b° 22 sept. 1700; m° 27 janv. 1728, à François FORTIER; s° 20 nov. 1728. — *Marguerite*, b° 28 avril 1702; m° 19 mai 1727, à Jean LE GAULT. — *Marie-Catherine*, b° 16 juin 1703; m° 8 janv. 1725, à Gabriel MALLET. — *Joseph*, b° 4 et s° 15 juin 1705. — *Marie-Joselle*, b° 13 mars 1707. — *Marie-Louise*, b° 3 mars 1717. — *Guillaume*, b° 16 janv. et s° 9 juillet 1720.

1642, (19 novembre) Québec.

I. — MILLOUER DIT DU MAINE, JEAN, b 1616, fils de Pierre et de Françoise Naoulet, de St. Léger, en Charny, proche Laval.
1° Hubert, Barbe, fille de Jean et de Jeanne Goupil, de Du-Messil-Durant.

1651, (28 novembre) Québec. °

2° LE ROY, Jeanne, b 1626, fille de Pierre et de Françoise Godfroy, de la ville d'Angers.
Jeanne-Françoise, b° 19 janv. 1653; 1° m° 13 fév. 1665, à Mathurin LE PRESTRE; 2° m° 28 oct. 1668, à Jacques PARADIS; 3° m° 11 juillet 1679, à

François FELLAN, à Ste. Famille, Ile d'Orléans. — *Geneviève*, b° 6 avril 1654; m° 29 oct. 1670, à Guillaume PARADIS. — *Jeanne*, b° 15 juin 1656.

MILTIERE (DE LA), CHEVALIER. — Voy. DUBOIS, Gabriel.

1608, (10 novembre) St. Jean, I. O.

I. — MIMAUX, JEAN, b 1673, fils de Pierre et de Mathurine Renaut, de Ste. Croix, évêché de Poitiers; s 7 janv. 1743, à St. Michel. °

1° FEUILLETAU, Suzanne, [PIERRE I. s° 28 déc. 1708.

Marie-Charlotte, b° 4 août 1705, à St. Etienne de Beaumont. — *Suzanne*, b° 6 avril 1700; m 26 nov. 1725, à Jean TOUSSAINT, à Québec. — *Marie-Josette*, b° 19 fév. 1702. — *Marie-Angélique*, b° 10 août 1703. — *Geneviève*, b° 17 avril 1707.

2° RONDEAU, Catherine, b 1688; s 2 déc. 1746, à St. Michel. °

Marie-Madeleine, b° 4 mai 1710; m° 5 fév. 1737, à Jean TURGEON. — *Marguerite*, b° 9 janv. 1712, à St. Etienne de Beaumont. * — *Anonyme*, b et s° 27 déc. 1713. — *Jean-Baptiste*, b° 5 déc. 1714. — *Elizabeth*, b° 21 déc. 1716. — *Pierre*, b° 7 juin 1719. — *Joseph*, b° 16 août 1721; m° 21 fév. 1746, à Cécile CHARON. — *Charles*, b° 21 nov. 1723. — *Catherine*, b° 24 août 1726; m° 14 fév. 1746, à Pierre GARANT.

1657.

I. — MINAUD, JEAN.

CAILLÉ, Jeanne. (1)

Marie, b...; m 29 oct. 1678, à Jean MORIER, à Ste. Famille. 1 — *Gabrielle*, b...; m° 17 mai 1670, à Pierre TERRIER. — *Jean*, b...; m 1692, à Marie GULLON. — *René*, b 1658; m 27 oct. 1682, à Jeanne DUFRESNE, à St. Laurent, Ile d'Orléans °; s° 19 janv. 1687.

1692,

II. — MINAUD, (LE) JEAN, not. nier, [JEAN I. GULLON, Marie. *Pierre*, b 11 mars 1693, à Charlesbourg. — *Marie-Madeleine*, b 25 déc. 1695.

1682, (27 octobre) St. Laurent, I. O. °

II. — MINAUD, RENÉ, [JEAN I. s° 19 janv. 1687.

DUFRESNE, Jeanne, (2)

[PIERRE I. *René*, b° 11 oct. 1683; m à Marie-Anne MOREAU. — *Anne-Françoise*, b° 17 juillet 1685; m 1706, à Etienne FONTAINE.

I. — MINET, JACQUES, b 1636; s 9 juillet 1706, à Québec.

I. — MINET, JEAN, b 1637; s 20 janv. 1712, à Québec. °
PAGNOUX, Périnne, b 1640, s° 19 août 1720, (dans l'église).

(1) Elle épouse, en 1674, Guillaume Dupas.

(2) Elle épouse, le 26 nov. 1687, Gabriel Rouleau, à St. Laurent, Ile d'Orléans.

Ile d'Orléans. —
s 29 oct. 1670, à
s 15 juin 1656.

— Voy. DUBOIS,

Jean, I. O.

s de Pierre et de
Croix, évêché de
St. Michel. *

[PIERRE I.

, à St. Etienne de
avril 1700; m 26
Québec. — Marie-
Angélique, b 2 10
avril 1707.
s; s 2 déc. 1746,

1710; m 5 fév.
guerre, b 9 janv.
nt. 4. — Anonyme,
ptiste, b 4 5 déc.
1716. — Pierre, b 4
oct 1721; m 21
Charles, b 4 21 nov.
1726; m 14 fév.

à Jean MONIER, à
m 17 mai 1670,
m 1692, à Marie
27 oct. 1682, à
Ile d'Orléans*;

monier, [JEAN I.

Charlesbourg. —

rent, I. O. *

[JEAN I.

[PIERRE I.
rie-Anne MOREAU.
1685; m 1706, à

s 9 juillet 1706, à

20 janv. 1712, à

s 19 août 1720,

upas.

briel Rouleau, à St.

Marie, b...; m 1^{er} juillet 1681, à Silvain Du-
PLAIS. — Radegonde, b...; s 4 10 oct. 1670. —
Louise, b 1669; m 4 8 nov. 1694, à Guy PILET —
Jean, b 28 janv. 1672; m 1693, à Anne BON-
ROMBE; s 4 11 déc. 1702. — Joseph, b 4 26 sept.
1673. — Philippe, b 4 8 juillet 1675. — Jean-Bap-
tiste, b 4 25 mars 1677; m 4 27 avril 1705, à
Madeleine LEFEBVRE. — Marie-Madeleine, b 4 31
juillet 1678; m 4 25 oct. 1700, à Thomas CASTIL-
LON; s 4 4 janv. 1709. — Joseph-Alexandre, b 4 30
mars 1681. — Catherine, b 1681. — Pierre, b 1683;
s 4 10 janv. 1703.

1693.

II. — MINET, JEAN, [JEAN I.
s 11 déc. 1702, à Québec. 4
BONHOMME, Anne, (1) [GUILLAUME I
Joseph, b 4 28 août et s 4 10 nov. 1694. — Marie-
Ann, b 4 29 sept. et s 4 2 oct. 1695. — Anne-Thé-
rèse, b 4 23 janv. 1697; m 4 23 mai 1719, à Charles
MORIN. — Jean-Baptiste, b 4 4 janv. 1699. — Louis,
b 4 6 janv. 1701. — Roch, (posthume) b 4 11 avril
1704.

MINGOT. — Voy. MUSMAC.

I. — MINGOT, ETIENNE.
CHARPENTIER, Marie.
Marie, b 13 sept. 1689, à Québec.

I. — MINGOU, ANDRÉ, de Villeneuve-la-Comtesse,
évêché de Poitiers.
AUGR, Andrée.
Jean, b 1660; m 17 sept. 1685, à Anno BRU-
NEAU, à Charlesbourg; s 1697.

1685, (17 sept.) Charlesbourg. 3

II. — MINGOU, JEAN, [ANDRÉ I.
BRUNEAU, Anne, (2) [RENÉ I.
Clément, b 29 avril et s 1^{er} mai 1687. — Jean-
Baptiste, b 20 déc. 1689; s 4 15 janv. 1690. —
Madeleine, b 2 24 sept. 1691; m 2 mai 1707, à
Pierre SAVARI, à Québec. 4 — Angélique, b...;
m 4 23 nov. 1716, à Jean-Baptiste DASILVA. —
Marie-Jeanne, b 4 14 nov. 1695; m 4 2 mai 1713,
à Pierre DASILVA. — Pierre, (posthume) b 4 29 janv.
et s 4 4 fév. 1698.

MINI. — Voy. MESNIL.

1671, (19 octobre) Québec.

I. — MINSON, NICOLAS, fils de Simon et de Fran-
çoise Benoit, de St. Martin, évêché de Xaintes.
MIGNOLET, Gillette, fille de Guillaume et d'Anne
Le Houet, de N. D. de St. Malo.
Jean, b 31 oct. 1672, à Montréal. 4 — Margue-
rite, b 4 12 juillet 1674. — Jean-Baptiste, b 31
janv. 1677, à la Pointe-aux-Trembles de Montréal. 4
— Anne, b 4 31 janv. 1677. — Marie-Thérèse, b 22
avril 1679, à Boucherville

MIRANTE. (DE LA). — Voy. DU LIGNON

(1) Elle épouse, le 8 fév. 1706, Nicolas Bailly, à Québec.

(2) Elle épouse, le 14 octobre 1698, Jean De la mothe, à
Québec.

MIREAU. — Variations et surnoms : MIRAULT —
LA BOUTEILLE.

1695, (5 juillet) Lorette.

I. — MIREAU DIT LA BOUTEILLE, MATHIEU.
CONTENT, Angélique, (1) [ETIENNE I.
Marie-Jeanne, b 27 mai 1708, à Québec 4; m 4
3 mai 1733, à Louis MALOIN. — Marie-Madeleine,
b 4 4 avril 1711; 1^{er} m 4 28 oct. 1728, à Pierre
CRIQUET; 2^e m 4 22 juin 1730, à Claude GRAP-
PENTIER. — Jean-Baptiste, b 4 6 avril 1714; s 4 9 fév.
1717. — Marie-Angélique, b 4 11 juillet 1717; s 4
21 oct. 1720. — René, b 5 et s 6 déc. 1702, à Char-
lesbourg. 4 — François, b 4 18 nov. 1704; m 4 28
oct. 1728, à Pierre HOUSSET.

MITRON. — Voy. JOLIVET.

I. — MIVILLE DIT LE SUISSE, PIERRE, (2) maitre-
menuisier, capitaine de la côte Lauzon, de
La Rochelle; s 15 oct. 1669, à Québec. 1
MAUGIS, Charlotte, b 1581; s 1 11 oct. 1676. (3)
Aymée, b...; m 1 2 juillet 1652, à Robert
GIGTIER. — Suzanne, b 1642; m 3 12 avril 1655,
à Antoine POULET. — François, b 1630; 1^{er} m 1 10
oct 1660, à Marie LANGLOIS; 2^e m 7 nov. 1692,
à Jeanne SAVONET, à la Rivière-Ouelle 2; s 2 24
nov. 1711. — Jacques, b...; m 1 12 nov. 1669, à
Catherine BAILLON. — Madeleine, b 1640; m 1 20
nov. 1652, à Jean COCHON. — Marie, b 1633; m 1
22 nov. 1650, à Mathieu AMVOT.

1660, (10 août) Québec. 3

II. — MIVILLE, FRANÇOIS, (4) [PIERRE I.
1^{er} LANGLOIS, Marie, [NOEL I.
s 2 15 août 1687.
Françoise, b 2 18 juin 1663, m 16 nov. 1680,
à Pierre RICHARD, au Cap St. Ignace 5; s 4 6 déc.
1727. — Marie, b 2 13 avril 1665; m 12 nov. 1684,
à Michel GOSSELIN. — François, b 2 24 fév. 1667.
— Joseph, b 2 8 juin 1669; m 3 8 juin 1695,
à Geneviève CARON. — Jeanne, b 2 21 avril 1671;
m 2 21 nov. 1689, à Denis BOUCHER. — Anne, b 2 4
avril 1673; m 13 mai 1691, à Mathurin DUDÉ,
à la Rivière-Ouelle; s 11 mars 1717, à Ste. Anne.
— Jacques, b 2 29 avril 1675. — Jean-Baptiste, b 2
28 juin 1677. — Charles, b 2 14 avril 1679; 1^{er} m
16 avril 1703, à Marie SAVARIAS, à Beauport 4; 2^e
m 4 10 janv. 1708, à Madeleine TARDIF. — Jean-
François, b 17 août 1681, à Pilet; s 4 18 oct.
1703. — Angélique, b 20 juin 1683, à Lévis; m 3
26 avril 1702, à Louis GAMACHE. — Pierre, b 1686;
s 2 30 mai 1688.

1692, (7 novembre) Rivière-Ouelle. 1

2^e SAVONET, Jeanne, veuve de Damien Bérubé;
s 1 12 mars 1721.

Marie-Françoise, b 2 20 janv. 1694; m 2 6 avril
1712, à Prisque BOUCHER.

(1) Elle épouse, le 24 nov. 1721, Pierre DREUX, à Québec.

(2) Un de ses descendants est mort à la Louisiane, en 1828,
à l'âge de 120 ans.

(3) Inhumés à Lévis, dans le cimetière de l'église qui se
fait en la dite Côte de Lauzon. — Registres de Lévis.

(4) Seigneur du lieu, appelé Bonne Rencontre, dans la Sei-
gneurie du Sault de la Chaudière. — Grefte de Duquet, le 2
nov. 1683.

1669, (12 novembre) Québec.⁵

II. — MIVILLE, JACQUES, (1) [PIERRE I.
s 27 janv. 1688, à la Rivière-Ouelle.⁶
BAILLON, Catherine, b 1645, fille d'Alphonse,
(Sieur de la Mascoterie,) et de Louise de
Marle, de Montfort-la-Morille, de Chartres.
Marie-Catherine, b⁵ 3 sept. 1670; 1^o m⁶ 24 fév.
1691, à Ignace DURAND; 2^o m⁶ 16 sept. 1701, à
Jean SOULARD; 3^o m⁶ 6 fév. 1713, à Jean FERAY-
DUBURON; s⁶ 13 juillet 1715. — *Charles*, b⁵ 8
sept. 1671; m⁶ 13 fév. 1697, à Louise GRONDIN.
— *Jean*, b⁵ 6 sept. 1672; m⁶ 13 mai 1691, à
Madeleine DUBÉ; s⁶ 31 déc. 1711. — *Marie*, b⁵ 23
juillet 1675; m à Michel BAUCIS; s 1725. —
Charles, b⁵ 1^{er} sept. 1677; m⁶ 28 août 1702, à
Marthe VALLÉE. — *Claude-Marie*, b 30 nov. 1681,
à l'Îlet.

1691, (13 mai) Rivière-Ouelle.¹

III. — MIVILLE, JEAN, [JACQUES II.
s¹ 31 déc. 1711.
DUBÉ, Madeleine, [MATHURIN I.
Marie-Madeleine, b¹ 16 août 1693; m 3 mai
1724, à Nicolas LIZOT, à Ste. Anne.⁷ — *Guillaume*,
b¹ 18 mars 1704; m⁷ 14 janv. 1726, à Marie-
Madeleine SOUCV. — *Jean-Baptiste*, b¹ 21 fév.
1692; s¹ 10 fév. 1712. — *Joseph*, b¹ 17 avril 1695
— *Marie-Angélique*, b¹ 5 fév. 1697; m¹ 6 avril 1712,
à Mathurin BÉNOÛG. — *Marie-Madeleine*, b¹ 24
fév. 1699. — *François*, b¹ 27 déc. 1700. — *Pierre-
François*, b¹ 2 fév. 1702. — *Marie-Madeleine*, b¹
23 mai 1706. — *Geneviève*, b¹ 8 juillet 1708. —
Jean-Bernard, b¹ 20 fév. 1711.

1695, (8 janvier) Cap St. Ignace.⁴

III. — MIVILLE, JOSEPH, capitaine, [FRANÇOIS II.
CARON, Geneviève, [PIERRE II.
Geneviève, b 3 et s⁴ 1^{er} nov. 1696. — *Marie-
Madeleine*, b⁴ 10 fév. 1698; m 11 nov. 1727, à
Guillaume BOULET, à St. Pierre du Sud. — *Marthe*,
b⁴ 7 sept. 1699. — *Véronique*, b⁴ 27 mars 1701.
— *Joseph*, b⁴ 18 juin 1703; m 11 juin 1736, à
Suzanne GUAY, à St. Etienne de Beaumont. —
François, b⁴ 1^{er} mars 1705. — *Pierre-Paul*, L⁴ 12
fév. 1707. — *Geneviève*, b⁴ 9 oct. 1708. — *Louis*,
b 1712; m⁴ 23 août 1735, à Marthe LEMIEUX. —
Anonyme, b...; m à Martin BOULÉ.

1697, (13 février) Rivière-Ouelle.²

III. — MIVILLE, CHARLES, [JACQUES II.
GRONDIN, Louise-Catherine, [JEAN I.
Marie-Josette, b 25 mars 1716, à Ste. Anne.¹
— *Joseph*, b¹ 29 mars 1719. — *Jean*, b² 27 janv.
1698. — *Félicité*, b² 13 janv. 1707; m¹ 26 juillet
1725, à Joseph AUSTIN. — *Robert*, b² 28 fév. 1700.
— *Marie-Angélique*, b² 1^{er} oct. 1702. — *Marie-
Thérèse*, b² 2 oct. 1703. — *Sébastien*, b 21 et s²
29 sept. 1709. — *Marie-Angélique*, b² 15 fév. 1711.
— *Charles*, b² 23 sept. 1713.

MODOU, AUDERI. — Voy. MAUDOUX.

MOGEON. — Voy. MONGEON.

MONÉAU. — Variations : MOINEAU — JEANMON-
NEAU.

1688, (1^{er} septembre) Boucherville.⁴

I. — MONÉAU, MICHEL-JEAN, soldat, b 1659, fils
de Louls et de Marthe Garnier, d'Angers,
évêché de Poitiers.
JODOUIN, Marie, [CLAUDE I.
Marie-Anne, b⁵ 3 déc. 1689; m à Joseph SAVA-
RIAS; s 1717. — *Marie*, b 18 sept. 1692, à la
Pointe-aux-Trembles, de Montréal.⁵ — *Marie-Made-
leine*, b⁵ 26 mars 1695; m 27 mai 1715, à Québec.
— *Anne-Marguerite*, b⁵ 20 juillet 1697.

1678, (31 octobre) Pte.-aux-Trembles, (M).²

I. — MOINET, JEAN, fils de Michel et de Marie
Bretel, de Dompierre sur Boutonne, évêché
de Poitiers.
GLORY, Thérèse, [LAURENT I.
Nicolas, h² 4 mars 1683. — *Jean*, b² 24 mars
1685. — *Catherine*, b 11 oct. 1687, à la Rivière des
Prairies; m 28 avril 1711, à Maurice BÉRIAU, à
Québec. — *Anonyme*, b...; s 25 juillet 1690, à
Montréal.

1684, (10 avril) Pte.-aux-Trembles, (M).⁶

I. — MOINET, ANTOINE, fils de Laurent et de
Lcu'so Petit, évêché d'Angoulême.
HURTAU, Françoise, fille de Jean et de Fran-
çois De la Haye, de St. Denis d'Amboise,
évêché de Tours.
Jean-Baptiste, b 29 sept. 1680; s⁶ 10 oct. 1685.
— *Marie-Françoise*, b⁶ 10 nov. 1687. — *Anne*, b⁶
12 avril 1691. — *Jean-Baptiste*, b⁶ 18 mai 1695.

MOIRÉ, JEAN, anglais de nation.

Jean-Baptiste, b 29 mai 1694, à 14 ans.

MOISAN, FRANÇOISE, femme d'Antoine Brunet
dit Belhumeur.

I. — MOISAN, NICOLAS, cordonnier, b 1635.

VALLÉE, Jeanne, b 1641.

Nicolas, b 26 juin 1672, à Montréal.⁵ — *Marie-
Madeleine*, b⁵ 17 mars 1675; m⁵ 7 oct. 1692, à
Michel BRUNET. — *Jean-Baptiste*, b 17 janv. 1677,
à Lachlne⁶; m⁵ 19 oct. 1701, à Thérèse RON-
LARD. — *Marie*, b⁵ 3 mai 1679; m⁵ 5 nov. 1696, à
François MOREL. — *Madeleine*, b...; m⁵ 26 juin
1679, à Louis FORESTIER.

1673, (11 septembre) Québec.⁵

I. — MOISAN, PIERRE, pilote, b 1648, fils de Jac-
ques et de Françoise Fontaine, de St. Jacques
de Dieppe; s⁵ 7 déc. 1693.

ROTTEAU, Barbe, (1) b 1653, fille de Geoffroy et
de Catherine Carsillac, de St. Martin de
Paris.

Jean, b⁵ 18 août 1675. — *Marie Charlotte*, b⁵
20 oct. 1677; m⁵ 11 fév. 1699, à Jean COTTON. —
Madeleine, b 9 sept. 1679, au Château-Richer⁸; s⁵
6 juillet 1693. (2) — *Pierre*, b⁵ 11 juillet 1682. —

(1) Elle épouse, le 24 oct. 1695, Jacques Renaul, à Québec.

(2) Noyée la veille, avec Catherine Dumets et Jeanne
Bisson, jeunes filles du même âge.

(1) Dit Deschênes.

François, b^o 23 janv. 1685. — *Michel*, b^o 4 oct. 1687; m 18 nov. 1709, à Thérèse BONHOMME, à Lorette. — *Louise-Barbe*, b^o 18 oct. 1689; m^o 29 avril 1709, à Jean ROUTIER. — *Geneviève*, b^o 11 déc. 1691; m^o 24 nov. 1708, à Joseph-Lucien POITRAS. — *Elienne*, (posthume) b^o 9 déc. 1693; m^o 6 août 1714, à Anne-Félicite BONHOMME.

MOISEUR. — Voy. MOLLEUR DIT L'ALLEMAND.

MOISSET. — Voy. MOUTELLE.

I. — MOISSON, BARBE, b...; m 8 nov. 1677, à Charles PROLOMÉ, à Lachino.

I. — MOITIER, CHARLES, do St. Sulpice de Paris. CHAISE, Nicole.

Marie, b 1662, à Paris; 1^o m à Jean MAGNAN; 2^o m 9 oct. 1700, à Pierre CHESNE, à Montréal.

1699, (28 septembre) Québec. 7

I. — MOLAY, JEAN, tanneller, b 1669, fils de Jean et de Marie Vignaux, do St. Jean du Perrot, évêché de La Rochelle.

HERVIEUX, ANNE, [ISAAC I. *Jean-Gabriel*, b^o 7 janv. et s^o 8 mars 1701. — *Marie-Anne*, b^o 7 3 sept. 1702.

I. — MOLET, (1) FLORENT, b 1646; s 23 janv. 1716, aux Trois-Rivières.

MOLERIE (DE LA). — Voy. MALERAY.

1695, (8 février) St. Etienne de Beaumont.

I. — MOLINET, FRANÇOIS. LELIEVRE, Jeanne, veuve de Nicolas Le Roy.

MOLLEUR. — Variation et surnom : L'ALLEMAND — MOLLE.

1671, (3 novembre) Québec. 4

I. — MOLLEUR DIT L'ALLEMAND, PIERRE, b 1631, fils de Joseph et de Catherine Joseph, d'Escalis, en Allemagne; s 26 janv. 1720, à St. Etienne de Beaumont. 9

GUENEVILLE, (2) Jeanne, b 1647, fille de Mathurin et de Jeanne La Touche, do St. Cheron, évêché de Chartres; s^o 16 août 1717.

Joachim, b^o 17 août 1672; m à Jeanne SIVADIER. — *Michel*, b^o 23 août 1673; 1^o m à Françoise SIVADIER; 2^o m^o 23 juillet 1703, à Marie-Jeanne LIS; s^o 20 mai 1728. — *Pierre*, b^o 8 juin 1675. — *Anne-Catherine*, b^o 13 juin 1676. — *Marie*, b^o 13 juin 1676.

1718, (15 août) Beaumont.

2^o MARANDA, Elizabeth; [JEAN I. veuve de Zacharie LIS.

II. — MOLLEUR, JOACHIM, bedeau, [PIERRE I. s 20 mai 1728, à Québec.

SIVADIER, Jeanne, [LOUIS I. s 10 déc. 1702, à Beaumont. 9 *Jeanne*, b^o 17 sept. 1694; s^o 3 déc. 1719. —

(1) Au recensement de 1681, il est appelé Lauront Mole.
(2) Appelée aussi Queneville.

Geneviève, b^o 14 janv. 1697; m^o 2 août 1723, à Nicolas ALLAIRE. — *Marie*, b^o 8 sept. 1699; m^o 6 oct. 1729, à Jacques VIVIER. — *Pierre*, b^o 7 mars 1701; s^o 19 sept. 1719. — *Jean-Baptiste*, b^o 27 fév. 1703; s^o 1^{er} nov. 1733. — *Pierre-Louis*, b^o 27 avril 1705; m^o 6 juin 1728, à Marie-Françoise LABADIE. — *Marie-Josette*, b^o 19 mars 1707; m^o 12 mai 1738, à François ALLAIRE. — *Marie-Suzanne*, b^o 13 sept. 1709; s^o 27 déc. 1710. — *Marguerite*, b^o 11 mars 1712. — *Antoine*, b^o 9 avril 1714. — *François*, b^o 12 mars 1717; s^o 19 oct. 1731.

II. — MOLLEUR, MICHEL, [PIERRE I. SIVADIER, Marie-François, [LOUIS I. *Marie-Louise*, b 17 juillet 1695, à Beaumont 9; m^o 9 sept. 1709, à Pierre GARANT. — *Pierre*, b^o 29 juillet 1696. — *Michel*, b^o 4 juillet et s^o 5 oct. 1698. — *Joachim*, b^o 23 oct. et s^o 1^{er} nov. 1699. — *Joseph*, b^o 11 oct. 1700. — *Jean-Baptiste*, b^o 11 oct. 1700; m^o 9 juin 1721. à Marie-Françoise QUERET. — *Louis*, b^o 1^{er} et s^o 13 déc. 1702. 1703, (23 juillet) Beaumont.

2^o LIS, Marie-Jeanne, [ZACHARIE I.

I. — MOLLOYE, MARCEL, chirurgien, (1) était à Québec, en 1650.

I. — MONBOEUF GODFROY DE, JACQ. [JACQUES I. CHESNE, Marie. [PIERRE I.

MONCEAU. — Voy. MOUSSEAU.

I. — MONCEAU, VINCENT. BEAUMONT, Marie-Anne. *Pierre*, b 22 avril 1677, à Boucherville.

I. — MONDIN, MATHURIN, do la Chaise, évêché de Luçon.

CHAYNET, Renée. *Pierre*, b 1640; m 20 août 1685, à Catherine COTIN, à Charlesbourg; s 7 avril 1706, à Champ-plain.

1685, (20 août) Charlesbourg. 2

II. — MONDIN, PIERRE, [MATHURIN I. farinier de Québec; s 7 avril 1706, à Champ-plain.

COTIN, Catherine, b 1645, veuve de Pierre Brunet; s^o 30 mars 1690.

Mathurin, b^o 30 avril 1686. — *Jean*, b^o 26 août et s^o 10 sept. 1687. — *Pierre*, b^o 30 sept. 1688; s^o 19 oct. 1689. — *Michel*, b^o 30 sept. 1688.

1665.

I. — MONDAIN, ANTOINE, b 1648.

1^o LAISNÉ, Marie. *Jean*, b...; 1^o m 16 nov. 1694, à Marie DENOME, à Québec 9; 2^o m^o 1^{er} fév. 1723, à Jeanne TELLIER; s^o 5 fév. 1725.

1668.

2^o POUILLON, Marie, s... *Jean*, b 1^{er} mai 1669, à Ste. Famille. 9 — *Thomas*, b^o 12 nov. 1670; s 18 nov. 1670, à Québec. —

(1) Greffe d'Audouard, 1650.

Catherine, b^e 12 nov. 1670. — *Marie*, b^e 17 déc. 1671. — *Marie-Madeleine*, b^e 20 sept. 1673; m 28 oct. 1697, à Etienne BOULBON, à Montréal.² — *Marie-Thérèse*, b^e 22 fév. 1676; 1^o m^e 23 janv. 1701, à Jean PALADBAU; 2^o m^e 14 juillet 1704, à Pierre DURAND. — *Pierre*, b^e 14 avril 1678; s 7 janv. 1684, à St. Laurent, I. O.⁷

1681, (5 février) Ste. Famille.

3^o BAILLARGEON, Jeanne, [JEAN I.
b 1651, veuve du Pierre Burlou; s 20 août
1729, à Québec.³

Louise, b^e 21 déc. 1681; s 29 août 1686, à St. Pierre, I. O. — *Geneviève*, b^e 20 mars 1684; m^e 5 avril 1709, à Pierre PAYMENT DIT LARIVIÈRE. — *Jean*, b... — *Pierre*, b^e 25 avril 1686; m^e 9 janv. 1710, à Marie DEVIN; s^e 16 déc. 1717. — *Claude*, b 1688; s^e 16 août 1704, noyé. — *Marie-Charlotte*, b 1689; m^e 8 janv. 1714, à Pierre DIERS DIT BEAULIEN; s^e 17 déc. 1763. — *Michel*, b^e 22 avril 1699.

1694, (16 novembre) Québec.⁵

II. — MONDAIN, JEAN, [ANTOINE I.
s^e 5 fév. 1725.

1^o DEROME, Marie, [DENIS I.
Jean-François, b 16 mai et s^e 13 juin 1696. — *Marie-Angélique*, b^e 21 nov. 1698; s^e 12 déc. 1702. — *Charles-François*, b 6 mai et s^e 2 déc. 1700. — *Michel*, b 2 et s^e 14 juillet 1702. — *Jean*, b^e 24 janv. 1701; s^e 8 août 1707. — *Joseph-Marie*, b^e 18 déc. 1706. — *Marie-Madeleine*, b^e 18 déc. 1706.

1723, (1^{er} février) Québec.

2^o TELLIER, Jeanne, veuve de Jean Rinfret.

I. — MONDION, (SIEUR DE) b 1664, enseigne de la compagnie de La Chassaigne, était à St. Jean, Ile d'Orléans, en 1692. s 28 nov. 1702, à Québec.

I. — MONDON DIT LAFLEUR PHILIPPE. — Voy. PLAMONDON.

MONET. — Variations et surnoms : LAVERDURE — BOISNENU — MOINET — MOYNET.

I. — MONET, JEAN-PAUL, b 1646.
BRUNEAU, Catherine, b 1655.
Marie-Anne, b...; m 10 fév. 1705, à Thomas GUÉNET, à St. Etienne de Beaumont.

1693, (5 novembre) Montréal.⁴

I. — MONET, JEAN.
BADEL, Jeanne, [ANDRÉ I.
François, b^e 13 juin 1696. — *Jeanne*, b^e 22 août 1697. — *Louis*, b^e 4 fév. 1700. — *Jacques*, b^e 19 avril 1702. — *Jean*, b^e 19 avril 1702. — *François*, b 1696; m 1^{er} fév. 1718, à Geneviève GOUJON, à Lachine.⁶ — *Louis*, b 1700; m^e 7 janv. 1723, à Marie GOUJON.

MONÉT DIT LAVERDURE, FRANÇOIS, soldat.
DUMAS DIT LELONG, Marie, [RENÉ I.
Marie-Judith, b 15 sept. 1700, à Laprairie⁶;
m^e 27 juillet 1722, à Michel HARDY.

I. — MONGEAU, Louis, b 1645, était à Repentigny, en 1681.

I. — MONGEAU, PIERRE-JACQUES, de N.-D. de Cogne, évêque de La Rochelle; s 18 juillet 1663, à Québec.⁵

DuBois, Louise, de N.-D. de Cogne.
Catherine, b 1659; m^e 16 avril 1674, à Jean LARJOU; s 22 mai 1719, à Batiscan. — *Jacques*, b...; m 1^{er} mars 1685, à Catherine MILOT, à Montréal. — *Jean-Baptiste*, b...; m^e 14 fév. 1691, à Elizabeth BONNEDEAU.

1685, (1^{er} mars) Montréal.⁵

II. — MONGEAU, JACQUES, [JACQUES I.
MILOT, Catherine, (1) [JACQUES I.
Pierre, b^e 9 janv. 1686; m 24 nov. 1710, à Madeleine VERGER, à Repentigny. — *Jean-Baptiste*, b 8 mars 1688, à Boucherville⁶; m 6 janv. 1718, à Marguerite LUSSIGN, à Varennes⁶; s^e 7 sept. 1766. — *Gabriel*, b^e fév. 1690; m^e 5 août 1717, à Catherine CHOUQUET; s^e 27 avril 1718. — *Jacques-Hilaire*, b^e 20 fév. 1693; s^e 1^{er} nov. 1706. — *Jean-Pierre*, b^e 20 fév. 1693. — *Christophe*, b^e 22 janv. 1696; m^e 21 avril 1721, à Marie-Charlotte PROVOST; s^e 31 août 1762.

1691, (14 février) Québec.

II. — MONGEAU, JEAN-BAPTISTE, [PIERRE I.
BONNEDEAU, Elizabeth, [LOUIS I.
Suzanne, b 1^{er} juin 1697, à Varennes⁷; m^e 21 oct. 1720, à Pierre VIEL. — *Jean-Baptiste*, b^e 12 et s^e 13 déc. 1699. — *Marie-Anne*, b^e 14 mai 1702; m^e 11 janv. 1723, à Augustin HÉBERT. — *Elizabeth*, b^e 7 18 mai 1704; m^e 8 nov. 1723, à Jacques CHARPENTIER. — *Jean-Baptiste*, b^e 10 janv. et s^e 3 avril 1707.

MONGRAIN. — Voy. LAFOND.

MONIER. — Voy. MEUNIER.

I. — MONIER, GERVAIS, frère récollet, était à Québec, en 1626. — *Segard*, p. 332.

I. — MONIER, THOMAS, b 1628; s 8 sept. 1708, à Lachine.

I. — MONIN, JEAN, b 1642; s 3 août 1712, à St. Etienne de Beaumont.

I. — MONIN DIT LAFLEUR, GILLES.
RICHARME, Marthe, (2) [PIERRE I.
Jean-Baptiste, b 25 fév. 1680, à Repentigny.⁸ — *Marie-Anne*, b^e 3 mai 1682; m 8 janv. 1709, à Jacques LENOUX, à Varennes.⁹ — *Marie-Marguerite*, b^e 17 nov. 1683; m^e 2 juillet 1708, à Louis-Gabriel LENOUX. — *Elizabeth*, b^e 5 avril 1691. — *Suzanne*, b 14 sept. 1687, à Montréal; m 1716, à Philippe GINGRAS.

(1) Elle épouse, le 17 avril 1698, Jean Joffrin, à Varennes.
(2) Elle épouse, Louis Guay.

1699, (4 janvier) Montréal. ³

- i. — **MONJOLY** DIT SANSFAÇON, ARNAUD, soldat de Lo Verrier, b 1671, fils de Mathurin et de Jeanno Grenier, de St. Coulong, évêché d'Agen. — **RABOUIN**, Anne, [JEAN I. veuve de Nicolas Poirier; s ³ 17 mai 1699]

1699, (30 janvier) Québec. ³

- i. — **MONMELLIAN**, JEAN, b 1664, fils de Jacques et de Claudine Guillet, de St. Sulpice de Paris; s ³ 5 déc. 1720.

JUINEAU, Hélène,
s ³ 5 avril 1723.

[JEAN I.]

Marie-Anne, b ³ 1^{er} nov. 1690; m ³ 19 mars 1717, à François CHAMPELLAN. — *Geneviève*, b ³ 5 mai 1692; s ³ 22 nov. 1694. — *Angélique-Françoise*, b ³ 17 avril 1693. — *Jean-Baptiste*, b ³ 3 juillet 1695; m ³ 19 sept. 1722, à Marie-Barbe DELAUNAY; s ³ 30 juillet 1749. — *Edmond-Joseph*, b ³ 15 sept. 1696. — *Marie-Madeleine*, b ³ 4 avril 1698. — *Anonyme*, b ³ et s ³ 14 juin 1699. — *Jean-Claude*, b ³ 17 fév. 1701. — *Marie-Generève*, b ³ 13 sept. 1703. — *Louis-Ancine*, b ³ 22 et s ³ 23 mars 1707. — *Robert*, b ³ 13 mai 1709.

MONFLAISIR. — Voy. DIZY.

MONROUGEAU. — Voy. FORGUES.

MONSEAU. — Voy. MOUSSEAUX.

1693, (28 septembre) Québec. ¹

- i. — **MONSEIGNAT** (DE) CHARLES, secrétaire de Frontenac, b 1651, à Paris. — Voy. DE MONSEIGNAT, page 178.

DE SAINTES, Claudine, [CLAUDE I. *Marie*, b ³ 11 avril et s ³ 4 mai 1698, au Château-Richer.

- i. — **MONTAGNE**, MARTIN, maître-charpentier, aux Trois-Rivières. — Voy. *Gresse d'Audouard*, le 21 sept. 1649.

MONTAIL, (DE) SIEUR DE CLERAC, capitaine au régiment de Carignan, présent au contrat de mariage d'Henry Brault-Pominville, en 1665.

- i. — **MONTAMBAULT** DIT L'ÉVEILLÉ, MICHEL, b 1640.

MESNIÉ, Marie, b 1645.

Philippe, b 27 mars 1667, à Ste. Famille ¹; s ³ 19 août 1688. — *Michel*, b ³ 17 fév. 1669. — *Marie*, b 1670; m ³ 6 nov. 1702, à Paul PERROT. — *Elizabeth*, b 28 fév. et s ³ 29 oct. 1672. — *Jacques*, b ³ 9 oct. 1673; m 9 avril 1709, à Marguerite MARCOR, au Cap Santé. — *Thérèse*, b ³ 18 sept. 1675; m ³ 3 nov. 1700, à Elle BOUCHER. — *Marguerite*, b ³ 14 fév. 1678. — *Jeanne*, b ³ 13 avril 1680; s ³ 9 avril 1684. — *Simon*, b ³ 2 mai 1682. — *Charles*, b ³ 9 août 1685; s ³ 30 janv. 1695.

MONTARBAN. — Voy. DUPUIS.

MONTARGIS. — Voy. BERTONNET — BRUNNET.

- i. — **MONTAUBAN**, JEAN-BAPTISTE, demeurant chez Madame De Lorimier, b 1649; s 26 juillet 1727, à Lachine.

- i. — **MONTAUSE**, CLAUDE, donne un emplacement à l'église de Beauport, en 1665.

- i. — **MONTBRUN**, (1) FRANÇOISE, b 1701, fille de René-Jean et de Françoise-Claire Charest, sœur dite St. Placide, Congrégation N.-D.; s 17 sept. 1745, en France.

MONTENDRE. — Voy. RIVARD.

1677, (18 octobre) Montréal. ³

- i. — **MONTENON**, (DE) JOSEPH, b 1641, fils d'André (receveur des droits pour le Roy en la ville de Quimpercorantin) et de Marguerite Capitaine, de St. Mathieu, évêché de Cornouaille; s 2 nov. 1694, à la Pointe-aux-Trembles de Montréal. ⁴ (2)

CHARLY, Elizabeth, (3)

[ANDRÉ I.]

Joseph-Philippe, b ³ 21 oct et s ³ 15 nov. 1678. — *Marguerite-Barbe*, b ³ 16 août 1682. — *André-Joseph*, b ³ 9 oct. 1685. — *Jean-Baptiste*, (posthume) b ³ 30 oct. 1690.

1685, (5 novembre) (4)

- i. — **MONTENU**, LOUIS, b 1651, fils de Jacques et de Suzanno Arrière, de La Rochelle. — **QUINVILLE**, Michelo, veuvo de Michel Lemay.

MONTFORT. — Voy. LECLERC.

- i. — **MONTFORT**, JACQUES, s 27 mai 1657, à Québec. (5)

MONTFORT, (5) s 21 déc. 1709, au Détroit.

MONTIGNY. — Voy. MINET — PINQUET — PAPI-NEAU — TÉTART — DE VAUCOURN.

- i. — **MONMAIGNIER** DIT JOUVENT, (7) CHARLES, s 4 juillet 1716, à Ste. Anne. ⁶

AVOULÉE, Marguerite.

Barbe, b 1673; m ³ 25 fév. 1691, à Jean MERCIER. 1682, (10 novembre) Ste. Anne.

2^o POULAIN, Marie,

[CLAUDE I.]

veuve de Julien Mercier; s ³ 17 juillet 1716. *Louis*, b ³ 29 juillet 1685; s ³ 12 mars 1703.

(1) Voy. Boucher de Monbrun, page 72.

(2) Montennon de La Rue fut tué par les Iroquois, le 2 juillet 1690, près le coulé de Jean Grou, au bout de Pile de Montréal, et enterré à la hâte sur le lieu même, avec neuf autres. Son corps fut transporté dans le cimetière, le 2 nov. 1694. — Voy. la note de Jean Grou, à la page 286.

(3) Après la mort de son mari, elle entra à la Congrégation Notre-Dame, sous le nom de Ste. Françoise, et y mourut le 17 février 1713. Trois de ses sœurs appartenaient déjà à cette communauté.

(4) Date du contrat de mariage. — *Gresse de Duquet*.

(5) Il se noya avec Pierre Duval, lorsqu'il tenta de prendre l'abord du navire, commandé par le capitaine Marot.

(6) Soldat de M. Mariauchau-D'Agly, trouvé mort dans le bois.

(7) Haignat DE MONMAGNIER.

MONTMESNIL. — *Variations et surnoms* : MONTMESNIL — OMINI — MONMAINIER.

I. — MONTMESNIL, RENÉ.

VIEDON, Catherine.

Guillaume, b 1662; m 25 fév. 1688, à Marguerite Gobeil, à St. Jean, Ile d'Orléans. — Marie, b...; m à Noël LA ROSE.

1688, (25 février) St. Jean, (I. O.)⁵

II. — MONTMESNIL, GUILLAUME, [RENÉ I.
s 21 nov. 1703, à St. Miche³

Gobeil, Marguerite,

[JEAN I.

Guillaume, b 1689; s⁵ 21 déc. 1693. — Marie-Gabrielle, b⁶ 8 mars 1692. — François, b⁸ 25 août 1693. — Joseph, b 1693; m⁸ 12 nov. 1715, à Angélique FORTUES; s⁸ 18 fév. 1753. — Jeanne, b⁸ 28 janv. 1698; m 5 sept. 1723, à Nicolas MAUFAS, à Beaumont. — Jean-Baptiste, b⁸ 12 juin 1701; m⁹ 26 avril 1723, à Marie BISSONNET. — Marie-Madeleine, b⁸ 7 avril 1704.

MONTOUR. — *Surnoms* : DELPÉ — COUC.

1683.

II. — MONTOUR, (COUC) LOUIS, [PIERRE I.
Socokie, (1) Madeleine.

Jacques, b 1^{er} mai 1684, aux Trois-Rivières. — Marie-Madeleine, b 1687; s⁹ 28 fév. 1697. — François, b...; s⁹ 11 déc. 1700.

MONTPELLIER. — Voy. MARTIN.

MONTPLAISIR. — Voy. DISY.

1668, (1^{er} mars) Montréal.

I. — MONTREAU DIT FRANCOEUR, (2) LÉONARD, b 1646, fils de Léonard et de Jeanne Canin, de Mailiac, évêché de Poitou.

Le VAIGNEUR, Marguerite, b 1651, fille de Jean et de Porette Cailletot, évêché de Sens, en Normandie.

Barbe, b 1669.

MONTRESEAU. — Voy. ROCHELEAU.

MONTREUIL. — Voy. SÉDILOT.

MONVOISIN, Française, 1^{er} m 1668, à Nicolas CARITEAU; 2^m m 16 oct. 1672, à Marin GERVAIS, à Ste. Famille.

I. — MOSNY, (DE) (3) JEAN, chirurgien.

Fol, Catherine.

Marie-Angélique, b 16 janv. 1682, à Québec²; hospitalière dite St. Agnès; s⁸ 16 déc. 1702. — Jeanne-Thérèse, b⁸ 18 fév. 1687; hospitalière dite St. Paul; s⁸ 6 sept. 1747.

(1) Femme qu'il a prise selon la coutume des Sauvages.

(2) Au recensement de 1681, il est appelé Montreuil.

(3) Voy. DEMOANY, page 178.

1690, (6 avril) Québec.

I. — MOORE, THOMAS, fils d'Edmond et de Cécile Richard, de Ste. Marie, Douvres, Angleterre. LEMELIN, Jeanne, [JEAN I.

MOQUIN. — *Variation* : MOCQUET.

1672, (29 février) Montréal.⁷

I. — MOQUIN, MATHURIN, b 1636, fils de Mathurin et d'Elizabeth Lefebvre, de St. Nicolas, évêché d'Angers.

BEAUJEAN, Suzanne, [ELIE I.
Catherine, b 2 et s 3 mars 1673, à Laprairie.⁸ — Jean, b⁸ 25 juillet 1674; s⁷ 14 mars 1677. — Mathurin, b⁸ 6 janv. 1677. — Pierre, b⁸ 17 mars 1679; m⁸ 8 fév. 1706, à Marie BISAILLON. — Jacqueline, b 1680; s⁸ 29 août 1684. — Louise, b⁸ 3 nov. 1683. — Marie-Anne, b⁸ 1^{er} oct. 1687; m⁸ 23 nov. 1711, à François BISAILLON. — Charles, b⁸ 6 et s⁸ 19 fév. 1690.

1674.

I. — MORACHE, (DE) JOSEPH, b 1654; s 14 mars 1690, à Batiscan, brûlé dans sa maison.

AUBER, Anne, [FRANÇOIS I.
Pierre, b 1677. — Joseph, b...; m 10 nov. 1710, à Madeleine BONHOMME, à Ste. Foye.

1652.

I. — MORAL DE ST. QUENTIN, QUENTIN, lieutenant du Roy, b 1622; s 9 mai 1686, aux Trois-Rivières.²

MARGUERITE, Marie, b 1626, veuve de Jacques Hertel; s² 26 nov. 1700.

Marie, b² 31 oct. 1655; m² 30 mai 1677, à Etienne VERON; s 8 avril 1734. — Gertrude, b² 22 mars 1658; m² 10 nov. 1676, à Jacques BERGERON. — Marie, b² 1^{er} janv. 1661; m² 23 nov. 1682, à Antoine DUBOIS. — Marie-Jeanne, b 1653; m à Jacques MAUGRAS.

MORAND. — Voy. GRIMARD.

1679.

I. — MORAND, PIERRE, b 1651; s 11 juin 1729, à Batiscan.⁸

GRIMARD, Marie-Madeleine, [JEAN II.
s⁸ 22 déc. 1725.

Pierre, b⁸ 2 fév. 1683. — Jean-Baptiste, b⁸ 8 juin 1685; m 7 nov. 1707, à Elizabeth Dubois, à Québec. — Marie, b 21 sept. 1680, à Champlain; m⁸ 27 nov. 1696, à Jean-Baptiste PAULAU. — Nicolas, b⁸ 30 juin 1688. — Marie-Madeleine, b⁸ 17 déc. 1690; m⁸ 14 nov. 1712, à Mathurin LÉVÊQUE. — Augustin, b⁸ 19 janv. 1693. — Marie-Anne, b⁸ 22 mars 1695; m⁸ 14 nov. 1712, à Edmond LÉVÊQUE. — François, b⁸ 15 juin 1697; s⁸ 29 nov. 1716. — Alexis, b⁸ 6 mai 1699; m⁸ 1^{er} mai 1724, à Marie-Josette MASSICOT. — Marie-Catherine, b⁸ 22 avril 1701; m⁸ 22 nov. 1728, à Nicolas L'ÉCUIER; s⁸ 9 mai 1741. — Joseph, b⁸ 2 avril 1703.

1684, (7 novembre) Québec. ²

I. — MORAN, JACQUES, b 1661, fils d'Antoine et de Marie Isabouau, do St. Martin, d'Angoulême.

1° ADET, Jacquette, veuve de François Nicolas, b 1658, de St. Christophe, évêché de Limoges; s^o 28 juillet 1717.

Jacques, b^o 16 sept. 1687; m 19 août 1709, à Louise PETITCLERC, à Ste. Foye; s^o 8 janv. 1756.
— Anne, b^o 6 nov. 1691. — Marie-Anne, b^o 15 août 1694; m^o 28 avril 1710, à Bernard GENDRON.
— Jean, b 1685; m^o 23 fév. 1705, à Marie-Elizabeth DASILVA; s^o 23 fév. 1754.

1718, (23 janvier) Québec. ⁵

2° GRESLON DIT LAVIOLETTE, Jeanne, [JACQUES I. veuve de Pierre Dasilva, s^o 8 juin 1731.

1687, (28 mai) Sorel.

I. — MORAN DIT LA GRANDEUR, ANTOINE, cordonnier, soldat de M. de Rompré, b 1645, fils d'Antoine et d'Hélène Lacroix; s 17 avril 1705, à Montréal. ⁵

POURNÉ, Marie-Anne, [ANDRÉ I. Louise, b 1688; s^o 17 déc. 1705. — Marie-Anne, b 27 août 1692, à la Pointe-aux-Trembles de Montréal. ⁴ — Jean-André, b^o 5 mai 1695. — Jean-André, b^o 3 avril 1696. — Laurent, b^o 6 juillet 1696. — Nicolas, b^o 7 mai 1699. — Vincent, b^o 16 janv. 1702. — Marie-Madeleine, b^o 22 oct. 1704.

1693.

I. — MORAN, FRANÇOIS, [PIERRE I. DELAUNAY, Marie-Madeleine, Jeanne-Charlotte, b 26 nov. 1694, à Québec ²; m^o 7 janv. 1717, à Joseph DE NANTHOIS. — Jean, b^o 29 juillet 1697. — François, b^o 23 oct. 1699.

1698, (10 février) St. Augustin. ²

I. — MORAND, JEAN, b 1663, fils de Simon et de Louise Gabory, de Bonpère, évêché de Luçon. MARTIN, Anne, [PIERRE I.

Marie-Thérèse, b 11 et s^o 2 16 nov. 1698. — Jean-Baptiste, b 27 et s^o 30 mars 1706. — Jean, b^o 2 16 avril 1707. — Marie-Charlotte, b 25 sept. 1710, à Lorette. ¹ — Etienne, b^o 16 mars 1713.

MORAS. — Voy. MOUET (DE).

MORAS, ANDRÉ.

RICHARD, Marie, Jean, b...; m 1728, à Thérèse DUCHESNAU, à Charlebourg.

I. — MOREAU, PIERRE, b 1643, de La Rochelle; s 21 janv. 1661, à Montréal.

I. — MOREAU, MICHEL, b 1630, sergent et notaire-royal; s 5 janv. 1699, à Boucherville. Perinne, b...

1665, (12 novembre) Château-Richer.

I. — MOREAU DIT LAGRANGE, JEAN, b 1635, de St. Elizabeth de Vinci, évêché de Nantes. COURTNE, Anne, b 1641, de St. Hilaire, évêché de Chartres.

Etienne, b 20 oct. 1666, à Ste. Famille. ² — Jean, b^o 11 oct. 1668. — Louis, b^o 24 déc. 1670. — Charles, b^o 15 juillet 1673. — Jeanne, b^o 29 janv. 1676; m à René SIMONEAU. — Pierre, b^o 24 avril 1679. — Marie-Anne, b 10 mai 1682, à St. Laurent, I. O. ⁷ — Nicolas, b^o 7 4 juin 1684.

I. — MOREAU, JEAN, de St. Laurant de Partenay, évêché de Poitiers.

LEROUX, Catherine, Jean, b...; m 18 fév. 1692, à Marie RODRIGUE, à Québec.

I. — MOREAU DIT JOLICOEUR, JEAN, b 1642; s 30 sept. 1687, à Montréal. ³

VANNESY, Anne, b 1655. (1) Anne, b 1675. — Jean, b 1678. — Jeanne, b 1681.

I. — MOREAU, MATHURIN, b 1644.

GIRARD, Marie, b 1633; s 9 déc. 1708, à Ste. Foye. ²

Louis, b 9 mars 1668, à Québec ²; m 1692, à Catherine BONHOMME; s^o 26 oct. 1735. — Valentin, b^o 2 août 1670. — Jeanne-Thérèse, b^o 23 février et s^o 1^{er} mars 1675. — Michel, b 13 mai 1673, à Sillery; 1^o m à Madeleine BELLEAU; 2^o m^o 8 août 1712, à Marie-Madeleine DE LA RUE. — Marie, b...; m à Pierre ROUILLARD.

1671.

I. — MOREAU, JEAN, b 1640; s 5 fév. 1711, à Batiscan. ⁵

GUILLET, Anne, [PIERRE I. Joseph, b 1672; m^o 8 fév. 1700, à Françoise FRIGON. — Marie-Madeleine, b 1673; m^o 8 fév. 1700, à François FRIGON; s^o 24 sept. 1713. — Marie-Anne, b 1677; m^o 14 nov. 1696, à Jean BARADAT. — Marguerite, b 3 fév. 1680, à Champplain; m^o 15 nov. 1701, à Jean-François PROVENCHER. — Jean, b 1684; m^o 21 fév. 1718, à Marie-Charlotte LEPELÉ; s^o 5 déc. 1757. — Marie-Charlotte, b^o 6 juillet 1687; s^o 30 août 1764. — Marie-Catherine, b^o 23 juillet 1690; m^o 16 nov. 1720, à François RIVARD. — François, b^o 3 déc. 1692. — Augustin, b 1694; s^o 19 nov. 1726. — Marie-Jeanne, b^o 24 mai 1697; s^o 9 avril 1713.

1672, (18 janvier) Québec. ³

I. — MOREAU, MARTIN, b 1644, fils de Gaspard et de Marie Gabar, de Vernon, archevêché de Tours.

LE COCQ, Jeanne, b 1646, veuve de Guillaume Dubocq, de Ste. Croix, de Paris. Madeleine, b^o 28 juillet 1673; m^o 30 juin 1687, à Simon DOYER; s avant 1704. — Marguerite, b^o 4 nov. 1676; m^o 10 oct. 1695, à Jean PERIN. — Jean-Baptiste, b^o 24 oct. 1684; s^o 21 janv. 1703.

1672, (20 juin) Montréal. ³

I. — MOREAU DU PORTAIL DIT DUBREUIL, RENÉ, soldat de la compagnie de M. Perrot, fils de René (sieur du Portail) et de Barbe Villard, de St. Savin, évêché de Poitiers.

(1) Elle était veuve lorsqu'elle vint au Canada.

MERRIN, Jeanne, [MICHEL I.
veuve d'Henri Perrin.
Renée, b^e 21 fév. 1673. — *Jeanne*, b^e 30 sept.
1674.

1673, (17 octobre) Québec.

I. — MOREAU, ETIENNE, fils de Pierre et de
Françoise Ménard, do Bourg de Javresac,
évêché de Xaintes.

LANGE, Françoise, fille de Jean et d'Antoinette
Dubois, de St. Jacques de Paris.

1677, (27 novembre) Québec.⁶

I. — MOREAU, SIEUR DE LA TAUPINE, PIERRE, b
1639, fils d'Abraham et de Marguerite Nauret,
de St. Eric de Massa, de Xaintes; s^e 24 août
1727.

LEMIRE, Marie-Madeleine, [JEAN I.
s^e 13 mars 1736.

Pierre, (1) b 9 déc. 1678; s 21 fév. 1703, à
Montréal. — *Nicolas-Mathurin*, b^e 1^{er} sept. 1680.

— *François*, b^e 4 déc. 1681. — *Marie-Madeleine*,
b^e 28 mai 1684; 1^o m^e 12 avril 1706, à François
ROLAND; 2^o m^e 5 avril 17.2, à Jean BONNEAU. —
Marie-Charlotte, b^e 23 juillet 1687; m^e 24 nov.
1704, à Pierre MAILLOU; s^e 28 avril 1717. —
Marie-Angélique, b^e 7 nov. 1689; m^e 23 fév.
1734, à Jacques TESSIER; s^e 11 janv. 1756. —
Louise-Elizabeth, b^e 28 mai 1691; m^e 8 sept.
1717, à Jourdain LAJUS. — *Thérèse*, b^e 6 avril
1693; m^e 2 nov. 1720, à Jean GAUTIER. — *Antoine-
Joseph*, b 17 janv. et s^e 14 déc. 1695. — *Catherine*,
b^e 8 oct. 1696. — *Geneviève*, b^e 2 nov. 1698; m^e
20 oct. 1725, à Noël VOYER; s^e 12 mars 1764. —
Marie-Josette, b 10 et s^e 13 oct. 1700. — *Pierre*,
b 12 et s^e 19 août 1705.

1678, (21 février) Ste. Famille.⁶

I. — MOREAU, Louis, chirurgien, b 1649, fils de
François et de Françoise Dubout, de St.
George, évêché de La Rochelle; s 15 janv.
1683, à Québec.

GAGNON, Elizabeth, (2) [ROBERT I.
Elizabeth, b^e 2 oct. 1679; m 5 avril 1700, à
Gabriel COURTOIS, à Batiscan. — *Geneviève*, b 4
nov. 1681, au Château-Richer.

I. — MOREAU, FRANÇOIS,
FRESEL, Elizabeth.
Marie-Anne, b 1682; s 26 juin 1683, à Laprairie.

I. — MOREAU, LOUISE, b 1690; m à Etienne Ron-
DEAU; s 3 janv. 1750, à St. Michel.

1692, (18 février) Québec.⁶

II. — MOREAU, JEAN, (3) [JEAN I.
RODRIGUE, Marie, [JEAN I.
Nicolas, b 19 janv. et s^e 16 mars 1693. — *Gabri-
elle-Louise*, b^e 28 mai 1694. — *Jean-François*, b^e
14 oct. 1696; m à Anne DIONNE. — *Louis*, né en
1706; b^e 2 sept. 1707. — *Ignace-François*, b 5
déc. 1700, à Ste. Foye. — *Marie-Jeanne*, b 17 fév.

(1) Commis au magasin du Roi.

(2) Elle épouse, le 25 mai 1684, Jean Jazil, à Ste. Famille.

(3) Il était au Mont-Louis, en 1700.

1699, à Beauport. — *Marie*, b...; 1^o m 1725, à
Jean GUY, à Rimouski; 2^o m 1^{er} mars 1729, à
Augustin DIONNE, à Kamouraska. — *Catherine*,
b...; m^e 4 5 juin 1732, à Alexis OUELLET. — *Pierre-
Joseph*, b...; m^e 24 mai 1734, à Dorotheo Mi-
CHAUD; s^e 1771. — *Pierre*, b...; m^e 7 janv. 1744,
à Marie-Josette MICHAUD.

1697, (16 août) Québec.

I. — MOREAU DIT FRANÇOEUR, PIERRE, caporal de
M. de Maricour, b 1644, fils de Jean et de
Catherine Bouret, de St. Séverin, évêché de
Bordeaux.

1^o RICHARME, Elizabeth, [PIERRE I.
veuve de Robert Desmarès; s 4 avril 1703,
à Montréal.¹

Marie, b^e 14 fév. 1698 — *Marie-Jeanne*, b^e 7
janv. 1701. — *Marie*, b^e 1 29 janv. et s^e 7 avril
1703.

1705, (29 novembre) Montréal.

2^o MELAIN, Angélique, [LOUIS I.

1692.

II. — MOREAU, LOUIS, [MATHURIN I.
s 26 oct. 1735, à Québec.¹

BONHOMME, Catherine, [IGNACE II.
s^e 15 juillet 1747.

Louis, b 2 déc. 1693, à Lorette²; m 27 janv.
1743, à Catherine TARDIF, à Ste Foye.³ — *Valen-
tin*, b^e 27 juillet 1695; s^e 29 nov. 1697. — *Joseph-
Louis*, b^e 4 août 1698. — *Marie-Charlotte*, b^e 29
avril 1700; m^e 20 nov. 1719, à François LALLE-
MAND; s^e 10 mai 1764. — *Louise-Françoise*, b^e 18
mars 1702; m^e 1 20 nov. 1719, à Jean-Baptiste
BOUCHER. — *Madeleine*, b^e 4 juin 1703; s^e 3 oct.
1714. — *Louise-Marie*, b^e 29 nov. 1705. — *Louis-
Eustache*, b^e 30 déc. 1707. — *Joseph-Valentin*, b^e
2 juillet 1709. — *Marie-Hélène*, b^e 2 mars 1712;
m^e 2 mai 1730, à Louis-François LEVASSEUR; s^e
16 mai 1744. — *Marie-Catherine*, b^e 6 déc. 1716;
s^e 6 janv. 1717.

MOREL. — *Surnoms*: PARISIEN — DE LA DURAN-
TAYE — DE LA CHAUSSÉE — LA PLUME — MADOR
DE BOISBRILLANT — DU HOUSSAY.

MOREL, PERINNE, b 1634; s 15 sept. 1709, à Ba-
tiscan.

I. — MOREL OU MAUREL, PAUL, b 1644, enseigne
de M. de l'Estrade, en 1672; s 6 fév. 1679, à
Montréal.

I. — MOREL DIT PARISIEN, MICHEL, cultivateur,
bedeau de Montréal, b 1644; s^e 19 sept. 1679.
GRANDIN, Marie, (1)
François, b 1671; m^e 5 nov. 1696, à Marie
MOISAN. — *Amator*, b 18 janv. 1671, aux Trois-
Rivières.

1673, (9 janvier) Québec.

I. — MOREL, ETIENNE, b 1632, fils de Vincent et
de Marguerite Drans, de Neuville, de Dieppe,
en Normandie.

(1) Elle épouse en 1678, Claude Robillard.

PATOU, Catherine, b 1642, fille d'Abel et de Marie Fosset, de St. Germain de Compiègne, évêché de Beauvais
Etienne, b 15 nov. 1663, au Château-Richer.⁵
 — *Thomas*, b⁵ 6 janv. 1666. — *Catherine*, b⁵ 6 déc. 1668. — *Louise*, b... ; m 1682, à Guillaume LE TARDIF.

1670, (14 septembre) Québec. ¹

I. — MOREL, DE LA DURANTAYE, OLIVIER, b 1644, fils de Thomas et d'Alliesse Du Hous-say, de N.-D. du Gaure, évêché de Nantes.
 DUQUET, François, [DENIS I. veuve de Jean Madry ; s¹ 15 sept. 1719.
Louis-Joseph, b¹ 16 août 1671 ; m 1697, à Elizabeth RASNÉ. — *Françoise-Geneviève*, b¹ 9 sept. 1672 ; m¹ 14 oct. 1687, à Louis DECADARAN. — *Philippe-Olivier*, b¹ 16 fév. 1675 ; m à Marie-Suzanne GUYON ; s¹ 17 janv. 1703 ; *Jacques-François*, b¹ 5 et s¹ 22 oct. 1676. — *Joseph*, b¹ 8 et s¹ 23 déc. 1677. — *Jacques*, b¹ 11 avril et s¹ 9 mai 1679. — *Charles*, b¹ 12 juin 1681. — *Françoise-Angélique*, b¹ 30 mai et s¹ 6 juin 1683. — *François*, b¹ 19 juin 1685. — *Anne*, b 1676 ; m à Pierre PETIT ; s 12 mai 1748, aux Trois-Rivières.

1676.

I. — MOREL, PIERRE, b 1616 ; s 5 déc. 1699, à Beauport.²
 LEBLANC, Marie-Jeanne, [LÉONARD I. *Françoise*, b 1677 ; m² 15 oct. 1692, à François POITEVIN ; s² 27 janv. 1703. — *Vincent*, b² 30 août 1679. — *Louise*, b² 6 déc. 1683 ; 1^o m 9 fév. 1705, à Charles DUCHARME, à Québec³ ; 2^o m 1^{er} août 1712, à Raymond POUSSARD ; s 6 juin 1744. — *Marie*, b² 29 déc. 1685 ; s² 22 janv. 1695. — *Marie-Louise*, b² 1^{er} et s² 5 janv. 1688. — *Marie-Félicité*, b² 13 avril 1689 ; s² 30 oct. 1690. — *Marie-Jeanne*, b² 27 avril 1691 ; m² 13 janv. 1716, à Mathurin BELAN. — *Joseph-François*, b² 22 oct. 1693 ; m 8 nov. 1717, à Marie-Anne BOURC, à Montréal. — *Marie-Charlotte*, b² 3 juin 1696 ; m² 22 nov. 1717, à Charles GARNIER ; s² 19 août 1719. — *Marie-Gabrielle*, b² 26 déc. 1698 ; m² 21 juin 1718, à Jean SPÉNARD ; s² 24 mai 1727.

1679, (30 octobre) Ste. Anne. ³

I. — MOREL, GUILLAUME, procureur-fiscal ; b 1654, fils de Guillaume et de Jeanne Mathieu, de St. Laurent de Paris ; s² 20 janv. 1725.
 1^o PELLETIER, Catherine, [GEORGE I. *Françoise*, b² 18 oct. 1680 ; m² 19 juillet 1706, à Louis TREMBLAY. — *Anne*, b² 14 fév. 1682 ; m² 10 fév. 1710, à Charles GARIÉPY. — *Noël*, b² 8 août 1684 ; s² 4 janv. 1709. — *Marie-Josette*, b² 26 nov. 1686 ; m² 27 juillet 1711, à Joseph SAVARD. — *Jean*, b² 15 fév. et s² 10² mars 1689. — *Etienne*, b² 26 fév. et s² 15 mai 1640.
 1690, (24 juillet) Ste. Anne. ²

2^o BARETTE, Marie, [JEAN I. *Jean*, b² 27 mars 1693 ; m 21 fév. 1718, à Marguerite GARIÉPY, au Château-Richer. — *Thérèse*, b² 6 juin 1701 ; s² 25 janv. 1725. — *Antoine*, b² 19 juillet 1703. — *Timothée*, b... ; s² 13 janv. 1725. — *Félicité*, b² 17 mars et s² 27 juin 1708.

— *Agnès*, b² 13 juin 1710. — *Marie-Angélique*, b 1696 ; s² 28 fév. 1712. — *Geneviève*, b² 5 janv. 1713 ; s² 14 sept. 1714. — *Guillaume*, b 1^{er} oct. 1716. — *Anne-Marguerite*, b... ; s² 21 fév. 1725.

MOREL DIT LAPLUME, EMMANUEL, soldat de Dummesny ; s 18 août 1690, à Lachine, tué par un Iroquois.

II. — MOREL, (1) LOUIS-JOSEPH, [OLIVIER I. RASNÉ, Elizabeth.
Marie, b 22 avril 1698, à St. Michel. — *François-Marie*, b⁵ 16 juin 1700 ; s⁵ 16 sept. 1701. — *Marie-Anne*, b⁵ 25 mai 1702 ; m 2 mai 1719, à Jean DAMOIS, à Beaumont. — *André*, b⁵ 30 nov. 1704 ; m 16 janv. 1736, à Thérèse DE LA BOURLIÈRE, à Kamouraska. — *Marie-Catherine*, b⁵ 8 oct. 1707 ; m⁴ 10 janv. 1730, à Joseph GAGNON. — *Louis*, b... ; m 4 oct. 1718, à Marguerite HUREAT, à Laprairie. — *Charles-Alexandre*, b... ; 1^o m⁴ 21 fév. 1724, à Marie COUILLARD ; 2^o m⁴ 26 avril 1746, à Marthe NORMANDIN ; 3^o m à Marie-Anne OUMET ; s 31 mars 1774, à St. Thomas. — *Brigitte*, b... ; m⁴ 4 fév. 1743, à Charles BERTHOY.

1696, (5 novembre) Montréal.

II. — MOREL DIT MADOR, FRANÇOIS, [MICHEL I. 1^o MOISAN, Marie, [NICOLAS I^g s 30 sept. 1708, à Lachine. ⁴
Jeanne, b⁴ 5 fév. 1698 ; m⁴ 14 nov. 1718, à Jacques SEGUIN. — *Françoise*, b⁴ 6 et s⁴ 8 déc. 1699. — *Marie-Josette*, b⁴ 7 et s⁴ 8 déc. 1700. — *Marie-Françoise*, b⁴ 23 fév. 1702. — *Marie-Anne*, b⁴ 10 sept. 1703 ; s⁴ 15 janv. 1704. — *Joseph*, b⁴ 4 fév. 1705 ; s⁴ 9 août 1723. — *Jean-Baptiste*, b⁴ 4 nov. et s⁴ 5 déc. 1706. — *François*, b⁴ 13 déc. 1707.
 2^o ROY, Marie, *Marie-Josette*, b⁴ 11 oct. 1709. — *Paul*, b⁴ 30 janv. 1717. — *Véronique*, b⁴ et s⁴ 17 mars 1718. — *Jean-Baptiste*, b⁴ 25 avril 1719.

I. — MOREL, CHEVALIER DE LA CHAUSLÉE. MOSSION, Charlotte. (2) [ROBERT I. *Françoise*, b 11 sept. 1704, à Québec ; m 10 fév. 1733, à Jean DUVAL, à l'Islet.

II. — MOREL DU HOUSSAY, OLIVIER, [OLIVIER I. lieutenant d'une compagnie ; s 17 janv. 1703, dans l'église de Québec.
 GUYON, Marie-Suzanne, [FRANÇOIS II. s 8 janv. 1703, à Beauport.⁵
Marie-Henriette, b 30 sept. 1701, à Québec³ ; s⁵ 19 oct. 1701. — *Marie*, b 1699 ; s⁵ 14 janv. 1703.

I. — MOREL DE BOISBRILLANT, JOSEPH. TIBERGE, Marie. *Marie-Anne*, b... ; m 21 avril 1723, à Joseph LECOURS, à Beaumont.

MORENCY. — VOY. BAUCHET — BOSCHÉ.

(1) Sieur de La Durantaye.

(2) Elle épouse, le 8 sept. 1714, Simon Léonard, à Québec.

I. — MORET, PIERRE, b 1613; s 19 avril 1693, à Québec, ancien serviteur des Ursulines, trouvé mort dans les bois. Il était parfait chrétien. — *Registres de Québec.*

I — MORILLON, JEAN.

—, Marie.
Marguerite, b 9 oct. 1687, à Québec.

MORIN. — *Variations et surnoms* : MORAIN — MANCEAU — CRENEVERT — ROCHEDELLE — VALCOUR.

I. — MORIN, CLAIRE, de N.-D. de Montagne, au Perche; 1^o m à Paul HOUDAN; 2^o m 15 nov. 1636, à Jamen Bourguignon, à Québec 1; 2^o m 1 26 juillet 1662, à Jean MARTINEAU.

I. — MORIN, MARIE, de St. Jean-en-Grève, en France; 1^o m à Paul HOUDAN; 2^o m 15 nov. 1665, à Etienne DAUPHIN, à Québec; 3^o m 10 août 1694, à Pierre CHAIGNON, à Batiscan.

I. — MORIN, MICHEL, s 26 nov. 1654, à Québec, blessé par les Iroquois de deux balles dans le cerveau, le 10 nov. 1654, et mourut le 26 du même mois.

1640, (9 janvier) Québec. 3

I. — MORIN, NOËL, charron, b 1616, fils de Claude et de Jeanne Moreau, de St. Etienne de Comte-Robert, en Brie; s 10 fév. 1680, à St. Thomas. (1)

DES PORTES, Hélène, veuve de Guillaume Hébert, fille de Pierre et de Françoise Langlois, de Notre-Dame de Recouvrance, de Québec.

Agnès, b 21 janv. 1641; 1^o m 17 nov. 1653, à Nicolas GAUDRY; 2^o m 12 janv. 1671, à Ignace BONHOMME; s 31 août 1687. — *Germain*, b 15 janv. 1642; ordonné 19 sept. 1665; s 20 août 1702. — *Louise*, b 27 avril 1643; m 20 avril 1659, à Charles CLOUTIER; s 28 avril 1713. — *Nicolas*, b 26 avril 1644. — *Jean*, b 25 mai 1645; m 22 nov. 1667, à Catherine DE BELLEAU; s 12 déc. 1694. — *Marguerite*, b 29 sept. et s 17 oct. 1646. — *Hélène*, b 30 sept. 1647; s 20 mai 1661. — *Marie*, b 19 mars 1649. — *Alphonse*, (2) b 13 déc. 1650; 1^o m 10 fév. 1670, à Marie-Madeleine NORMAND; 2^o m à Angélique DESTROIS-MAISONS. — *Noël*, b 12 oct. 1652. — *Charles*, b 30 août 1654; s 4 oct. 1671. — *Marie-Madeleine*, b 29 déc. 1656; m 29 mai 1673, à Gilles RAGEOT; s 22 juillet 1720.

1661, (19 septembre) Montréal. 4

I. — MORIN, JACQUES, b 1630, fils de Michel et de Renée Vardye, de St. Germain du Val, d'Angers.

GARNIER, Louise, [CHARLES I.
veuve de Jean Richard; s 4 22 août 1698.

Louis, b 1662; m à Françoise PHILIPPON. — *Jacques*, b 19 juin 1663; s 1^{er} août 1677, à Lachine. 5 — *Antoine*, b 17 août 1665. — *Marie*, b 25 avril 1667; 1^o m 16 août 1679, à Jacques VICON; (1) 2^o m 23 juin 1695, à Jean BOUTELLER; 3^o m 2^{er} janv. 1699, à François LE TENDRE. — *Agathe*, b 5 fév. 1670; 1^o m 9 janv. 1684, à Jean DUMANS; 2^o m 18 juin 1692, à Pierre HARDOUIN. — *Marie-Catherine*, b 5 sept. 1671; 1^o m 19 janv. 1688, à Michel FOURREAU, 2^o m 4 8 sept. 1693, à Nicolas JOLIVET.

I. — MORIN, JACQUES, de St. Etienne de Briloy, évêché de Luçon.

Guéry, Hilaire.
Pierre, b...; m 13 juin 1672, à Catherine LAMESLE, à Québec.

I. — MORIN, GUILLAUME.

DE MONT-MESNIL, Marie.
Julienne, b 19 déc. 1665, à Québec.

1667, (3 novembre) Québec. 3

I. — MORIN, CHARLES, meunier, (2) b 1641, fils de Pierre et de Catherine Poincette, de St. Pierre, évêché de Poitiers.

MICHEL, Marie, b 1637, fille de Pierre et de Catherine Dubocq, de St. Vivien, de Rouen; s 17 sept. 1714.

Françoise, b 1669; 1^o m 7 janv. 1686, à Jean POREAUX, à la Pointe-aux-Trembles de Québec 2; 2^o m 1700, à Mathieu ARABY. — *Pierre*, b 11 avril 1671. — *Anne*, b 23 fév. 1674; s 10 nov. 1684. — *Marguerite*, b 1679; m 1693, à Claude BOISSEL; s 26 janv. 1718.

1667, (22 novembre) Québec. 4

II. — MORIN, (3) JEAN-BAPTISTE, [NOËL I.
Conseiller au Conseil Supérieur de Québec, bourgeois; s 4 12 déc. 1694.

DE BELLEAU, Catherine, b 1630, fille de François (sieur de Cantigny) et d'Anne De Breda, de St. Aignan de Pommery, en Picardie.

Marie, b 4 2 et s 4 28 janv. 1672. — *Marie-Anne*, b 4 31 juillet 1675; m 4 8 janv. 1691, à Jacques PINGUET; s 4 31 déc. 1702.

1670, (10 février) Québec.

II. — MORIN DIT VALCOUB, ALPHONSE, [NOËL I.
1^o NORMAND, Marie-Marguerite, b 1651, fille de Jean-Baptiste (bourgeois de Paris) et de Catherine Rageot, de St. Etienne, évêché de Sens; s 28 avril 1690, à St. Thomas. 3

François-Alphonse, b 3 déc. 1670; m 11 nov. 1697, à Chatherine CHAMAILLART. — *Pierre-Noël*, b 28 fév. 1672; m 30 mai 1696, à Marguerite ROUSSEAU. — *Germain*, b 28 nov. 1673. — *Joseph*, b 9 juin 1675; m 17 oct. 1701, à Agnès BOUCHARD, au Cap St. Ignace. 2 — *Catherine*, b 27 août 1677; m 10 juillet 1699, à

(1) L'acte est aux registres de Québec. Le contrat de mariage fut passé le 27 déc. 1639, à Québec. *Etude de Pirawbe.*

(2) Il s'établit à St. Thomas, et dont les descendants portent le nom de Morin-Valcour.

(1) Ce mariage fut annulé le 15 juin 1695.

(2) Meunier de M. de la Ferté. — *Édit II*, p. 62.

(3) Dit Rochelle. A son mariage étaient présents, De Courcelles, Gouverneur, De Canchy, sieur De Lerolle.

Jacques BAUDOIN. — Nicolas, b^o 25 mars 1679. — Marie-Madeleine, b^o 7 mars 1682; s^o 4 sept. 1690. — Jean-Baptiste, b^o 8 juin 1680, à la Pointe-aux-Trembles de Québec. — Louis, b^o 7 avril 1686; s^o 30 juin 1690. — Charles, b^o 28 avril et s^o 11 mai 1690.

1692, (24 novembre) Cap St. Ignace. °

2^o DES TROIS MAISONS, Angélique, [PHILIPPE I. Thomas, b...; s^o 6 oct 1693. — Louis, b^o 20 mai 1698; m 14 oct. 1721, à Elizabeth BILODEAU, à St. François, Ile d'Orléans. — Marie, b^o 4 sept. 1702.

1670, (26 août) Québec. 7

I. — MORIN, ANDRÉ, b 1645, fils de Jacques et de Michelle Dion, de St. Jacques de Bas-Auge, évêché de Poitiers.

1^o MOREAU, Marguerite, b 1650, fille du François et d'Anne Fiot, évêché d'Orléans.

Marguerite, b^o 7 6 août 1671; m 6 juin 1689, à Jean DUMONT, à Charlesbourg^o; s^o 6 avril 1715. — Jeanne, b^o 2 mars 1673; m^o 16 août 1693, à Alexandre BINON. — Siméon, b^o 10 mars 1675; 1^o m à Françoise MEUNIER; 2^o m 9 juillet 1675, à Marie BERGEVIN, à Beauport. — Apolline, b^o 13 avril 1677; m^o 26 nov. 1692, à François CHARTRAN. — Jean, b^o 21 fév. 1682; m^o 24 oct. 1712, à Angélique LEBEAU. — Marie-Catherine, b^o 22 fév. 1689; m^o 28 mai 1709, à Michel VANDÉ. — Thomas, b^o 6 août 1699. — Marie-Anne, b^o 26 août 1685. — Marguerite, b^o 9 nov. 1687; s^o 4 mars 1688. — Anonyme, b^o et s^o 29 sept. 1690.

1696, (26 novembre) Charlesbourg.

2^o LAHUE, Charlotte, [FRANÇOIS II. veuve de Jean-Baptiste Savanois.

1672, (13 juin) Québec. 7

II. — MORIN, PIERRE, [JACQUES I. LE MESLE, Catherine, b 1646, fille de Joan et de Marguerite Renard, de St. Pierre du Châtel, évêché de Rouen.

Marie-Anne, b^o 22 juillet 1673; m^o 7 12 août 1691, à Guillaume DEGUISE; s^o 24 nov. 1743. — Jean, b^o 30 janv. 1676; s^o 6 août 1687. — Louise, b^o 29 oct. 1678; m^o 3 fév. 1699, à Jacques PAVAN. — Joseph, b^o 6 janv. 1682; 1^o m^o 4 nov. 1704, à Marie BRIDEAU; 2^o m^o 2 fév. 1724, à Dorotheé GIRARDIN. — Jeanne, b^o 23 avril 1685; m^o 11 août 1711, à Jean LEGRIS; s^o 26 nov. 1755. — Marie-Madeleine, b^o 17 janv. 1687; s^o 3 janv. 1689. — Pierre-Jean, b^o 29 oct. 1690.

MORIN, JEAN, b 1664, boulanger; s 26 oct. 1689, à Montréal.

1680.

II. — MORIN, LOUIS, [JACQUES I. PHILIPPON, Françoise, de Luçon. Marie, b 28 fév. 1681, à l'Islet.

I. — MORIN, PIERRE, de St. Jean Port Royal, en Acadie.

1^o MARTIN, Marie. Charles, b...; m 23 mai 1719, à Thérèse MINET, à Québec. — Jean, b 1681; m^o 18 nov. 1715, à

Elizabeth HUDERT; s^o 30 janv. 1717. — Jacques, b...; m 3 fév. 1699, à Marie-Anne LAVERGNE, à Québec.

2^o CHIASSON, Françoise.

Denis, b 7 août 1694, à Québec. — Pierre, b...; m 10 janv. 1707, à Marie BOULÉ, à St. Thomas. — Agathe, b^o 31 mars 1697. — Antoine, b^o 16 oct. 1704. — Charles, b^o 16 janv. 1707.

1694, (22 février) Beauport. 2

I. — MORIN, PIERRE, b 1669, fils de Pierre et de Marguerite Laurent, évêché de St. Brieux.

L'ESPINAY, (DE) Marie-Madeleine, [JEAN I. Pierre, b 30 déc. 1694, à Beauport; m 9 janv. 1720, à Marie-Françoise GARNAUD, à l'Ange-Gardien. — Mathieu, b^o 2 7 fév. 1697; m^o 8 fév. 1717, à Madeleine PROVOST. — Jean-Baptiste, b^o 2 8 juillet 1690. — Jean-Baptiste, b 13 mai 1701, à Québec. — Pierre, b^o 2 5 mai 1703. — Louis, b^o 2 27 mai 1705. — Marie-Jeanne, b^o 2 23 déc. 1706. — Noël, b^o 2 8 avril 1708. — Marguerite, b^o 2 9 sept. et s^o 2 13 déc. 1710. — Geneviève, b 9 et s^o 2 14 sept. 1710. — François, b 20 et s^o 2 31 janv. 1712. — Marie-Thérèse, b^o 2 20 janv. 1712. — Marie-Anne, b^o 2 18 juin 1713; s^o 2 12 avril 1714. — René, b^o 2 18 mars 1715. — Marie-Josette, b 4 et s^o 2 16 oct. 1717. — Louise-Françoise, b 4 et s^o 2 16 oct. 1717.

1696, (30 mai) St. Thomas. 2

II. — MORIN, PIERRE-NOEL, [ALPHONSE II. ROUSSEAU, Marguerite, [THOMAS I. Marguerite, b^o 2 30 janv. et s^o 2 11 fév. 1697. — Pierre-Noël, b^o 2 26 janv. 1698. — Geneviève, b^o 2 20 déc. 1699; s^o 2 14 janv. 1700. — Marie-Charlotte, b^o 2 31 janv. 1701. — Elizabeth, b^o 2 7 mai 1703. — Jean-François, b^o 2 6 oct. 1705. — Marie-Geneviève, b^o 2 11 déc. 1707.

1696, (31 octobre) Lorette. 4

II. — MORIN, SIMON, [ANDRÉ I. 1^o MUSNIEN, Françoise, [JULIEN I. s 21 janv. 1703, à Charlesbourg. ° Marguerite, b^o 6 12 oct. 1691. — Julien-Simon, b^o 6 6 fév. 1697; s^o 17 janv. 1703. — Marie-Josette, b 1699; s^o 10 janv. 1703. — Jacques, b 1702; s^o 10 janv. 1703.

1703, (9 juillet) Batiscan.

2^o BERGEVIN, Marie, (1) [JEAN I. Catherine, b...; 1^o m 25 janv. 1740, à Jacques ROTMAS, à Québec; 2^o m^o 6 sept. 1745, à Pierre CARDOS. — Thomas, b^o 25 mai 1704; m^o 6 1725, à Angélique GENVAIS. — Louise, b^o 12 avril 1706; m^o 6 1729, à Claude LACROIX. — Marie-Angélique, b^o 25 août 1708; m^o 6 1729, à Pierre GUAY. — Françoise-Marie, b^o 28 sept. 1710. — Pierre, b^o 15 sept. 1712. — Jean-Baptiste, b^o 2 mars 1715. — Marie-Thérèse, b 10 et s^o 6 13 avril 1717.

1697, (11 novembre) St. Thomas. 5

III. — MORIN, FRANÇOIS, [ALPHONSE II. CHAMAILLART, Marie-Catherine, [VINCENT I. Marie, b^o 16 juin 1698. — Augustin, b^o 16 avril 1700. — François, b^o 4 mars 1702; m 14 janv. 1726, à Geneviève Bossé, au Cap St. Ignace.

(1) Elle épouse, le 9 janv. 1736, Charles Crespon, à Québec.

aise PHILIPPON. — 1^o août 1677, à 1665. — Marie, 1679, à Jacques à Jean BOUTEL- François LE TENDRE. 1^o m^o 9 janv. 18 juin 1692, à erine, b^o 5 sept. Michel FOURBEAU, JOLIVET.

tionne de Briloy,

à Catherine La-

Québec.

Québec. 2

er, (2) b 1641, fils Poincello, de St.

e Pierre et de Ca- Vivien, de Rouen;

mbv. 1686, à Jean nnes de Québec;

Pierre, b^o 11 avril s^o 10 nov. 1684. —

Claude BOISSEL;

Québec. 4

FE, [NOEL I. rieur de Québec,

9, fille de François nno de Breda, de en Picardie.

72. — Marie-Anne, 1691, à Jacques

Québec.

PHONSE, [NOEL I. e, b 1651, fille de e (de Paris) et de Ca- tienne, évêché de e Thomas. °

e. 1670; m^o 11

AILLART. — Pierre- 30 mai 1696, à

rain, b^o 28 nov. 675; m 17 oct.

ap St. Ignace. ° — 10 juillet 1699, à

695.

ts II, p. 62.

étaient présents, De eur De Lerolle.

1699, (3 février) Québec. *

I. — MORIN, JACQUES, [PIERRE I.
LAVENGE, Marie-Anne, (1) [LOUIS I.
Marie-Anne, b^e 19 août 1705; 1^o m à Ambroise
SAMSON; 2^o m^e 12 sept. 1775, à Joseph TURGEON.
— *Jacques*, b...; m^e 15 sept. 1727, à Marie-Ursule
PANNETON.

I. — MORIN, ROBERT, bedeau de Ste. Anno. 4
MIGNIER, Françoise, [ANDRÉ I.
Marguerite, b 1691; m 28 juillet 1710, à Mathu-
rin MORILLON, à la Rivière-Ouelle. — *Marie-Fran-
çoise*, b^e 17 juillet 1695. — *Madeleine*, b^e 28 oct.
1697; m^e 4 18 fév. 1722, à Jean-François PELLE-
TIER. — *Pierre*, b^e 27 nov. 1698; m^e 7 janv.
1722, à Marie-Charlotte DUBÉ. — *Augustin*, b^e 5
juillet 1700; s^e 8 nov. 1721. — *Michel*, b^e 6 août
1702. — *Marie-Ursule*, b^e 30 nov. 1703; m^e 4 25
nov. 1720, à Jean-Baptiste OUELLET. — *André*, b^e
25 déc. 1707. — *Jean*, b^e 18 août 1709. — *Angé-
lique-Rosalie*, b^e 10 déc. 1710. — *Marie-Anne*, b^e
19 août 1713.

I. — MORINEAU et MORNEAU, JEAN, b 1649; s
28 avril 1671, à Montréal.

MORINVILLE. — Voy. RAUX.

MORISSEAU. — *Variations et surnoms*: MAURI-
CEAU — MORICEAU — ROCHEREAU.

I. — MORISSEAU, JULIEN, de Villeroye, en Pi-
cardie.
BRELANCOUR, Anne, de St. Pierre, en Picardie.
Marguerite, b...; m 26 sept. 1661, à François
PELLETIER, à Québec.

I. — MORISSEAU, VINCENT, b 1647; s 12 mars
1713, à Repentigny. 7
BEAUMONT, Marie-Anne, b 1655.
Jean, b 3 juillet 1675, à Sorel; m 19 juin 1698,
à Anne PASTOREL, à Boucherville. — *Marie*, b
1679. — *Marie-Anne*, b^e 24 juin 1680; s^e 7 4 août
1683. — *Marie*, b^e 22 fév. 1682; s^e 6 août 1683.
— *Louis*, b^e 23 déc. 1687. — *Antoine*, b^e 25 mars
1690; s^e 7 mars 1693. — *François*, b 1691; s 12
sept. 1699, à Montréal. — *Vincent*, b^e 7 et s^e 7 13
oct. 1694. — *Catherine*, b^e 2 oct. 1696; m^e 7 7 mai
1715, à Pierre RIVET. — *Pierre*, b 1678; 1^o m^e 17
janv. 1704, à Catherine CAILLONNEAU; 2^o m^e 12
mai 1721, à Marie JETTÉ.

1698, (19 juin) Boucherville.

II. — MORISSEAU, JEAN, [VINCENT I.
PASTOREL, Anne, (2) [CLAUDE I.
Vincent, b 5 avril 1699, à Repentigny¹; s^e 7 27
sept. 1701. — *Jacques*, b^e 20 fév. 1701; m à Mar-
guerite HUNAUT; s^e 22 janv. 1729. — *Catherine*,
b...; m 15 nov. 1728, à François DELPÉE, aux Trois-
Rivières.

(1) Elle épouse, le 23 juin 1710, Etienne Fréchet, à Québec.

(2) Elle épouse, en 1709, André Chauvet.

1669, (14 janvier) Québec.

I. — MORISSET, JEAN, b 1641, fils de Paul et de
Mathurine Guillois, de Surgères, évêché de
La Rochelle; s 16 août 1699, à Ste. Famille. 7
CHORET, Jeanne, [MATHIEU I.
Marie-Madeleine, b^e 7 1^{er} janv. 1670. — *Marie*,
b^e 15 août 1671; m^e 7 10 nov. 1687, à Jacques
ASSELIN; s 21 nov. 1709, à St. François, Ile d'Or-
léans. — *Anne*, b^e 7 12 et s^e 7 22 nov. 1673. — *Ma-
thieu*, b^e 7 11 et s^e 7 28 déc. 1674. — *Pierre*, b^e 7 4
janv. 1676; m^e 7 24 nov. 1698, à Catherine LES-
TOURNEAU. — *Marie-Madeleine*, b^e 16 juillet 1679;
m^e 7 8 fév. 1695, à Charles LOIGNON; s^e 7 10 janv.
1701. — *Jean*, b^e 7 23 déc. 1681; s^e 7 7 janv. 1682. —
Jeanne, b^e 7 23 fév. 1683; m^e 7 27 juillet 1699, à
Léonard CLÉMENT. — *Anne*, b^e 7 17 oct. 1685; m^e
6 nov. 1702, à Jean CLOUTIER. — *Genstien*, b^e 28
juillet 1687; m 29 oct. 1710, à Geneviève SIMON,
au Château-Richer. — *Charles*, b^e 7 14 août et s^e
29 déc. 1689. — *Elizabeth*, b^e 7 26 nov. 1690; s^e 23
fév. 1691. — *Nicolas*, b^e 7 24 fév. 1692; 1^o m à Anne
CADRIN; 2^o m^e 28 août 1714, à Anne CLOUTIER. —
Elizabeth, b^e 7 19 sept. 1694; m^e 9 oct. 1714, à
François CLOUTIER.

1696, (9 janvier) P^{te}-aux-Trembles (Q.) *

I. — MAURISSET, MATHURIN, b 1645, fils de
Nicolas et de Marie Thomas, de Tour, évê-
ché de La Rochelle.
COQUIN DIT LATOURNELLE, Elizabeth, [PIERRE I.
s 18 avril 1714, au Cap Santé. 3
Marie, b 1691; s^e 4 mars 1703. — *Mathurin*,
b^e 14 avril 1692; m^e 2 17 fév. 1716, à Marie-Anne
TELLIER. — *Marie-Catherine*, (1) b^e 2 6 fév. 1694;
m^e 2 19 juin 1713, à Pierre PAGÉ. — *Elizabeth*, b^e
29 déc. 1695. — *Geneviève*, b^e 17 oct. 1697; m^e 2 6
avril 1717, à François MARCOT. — *Marie-Made-
leine*, b^e 22 nov. 1700. — *Marie-Anne*, b...; m^e 6
avril 1717, à Jean MARCOT. — *Pierre*, b...; m^e
21 nov. 1729, à Geneviève GAUDIN. — *Jean-Fran-
çois*, b^e 2 29 sept. 1709.

1698, (24 novembre) Ste. Famille.

II. — MAURICET, PIERRE, [JEAN I.
LESTOURNEAU, Catherine, [DAVID I.
Marie-Catherine, b 2 oct. 1699, à la Pointe-aux-
Trembles de Québec. 1 — *Simon*, b^e 1 13 mars
1701.

I. — MORNEAUX, FRANÇOIS, arquebusier, b 1620;
s 17 mars 1688, à Batiscan.
MORNET, Marie.
Jean, b 1646; m 28 fév. 1675, à Geneviève
TRUD, au Cap de la Madeleine.

1675, (28 février). (2)

II. — MORNEAU, JEAN, arquebusier, [FRANÇOIS I.
TRUD, Geneviève, (3) [MATHURIN I.
Jean-Baptiste, b 16 mars 1682, à Champlain. 4
— *François*, b^e 4 30 août 1682; m 24 oct. 1713, à

(1) Baptisée par Mgr. St. Velier.

(2) Date du contrat de mariage. — *Greffes de Duquet*.

(3) Elle épouse, le 6 juillet 1693, Jean Briisset, à Batiscan.

Québec.

ils de Paul et de
argères, évêché de
, à Ste. Famille. 7

[MATHURIN I.
iv. 1670. — Marie,
v. 1687, à Jacques
François, Ile d'Or-
nov. 1673. — Ma-
4. — Pierre, b 7 4
à Catherine LES-
b 7 16 juillet 1679;
IGNON; s 7 10 janv.
s 7 7 janv. 1682. —
27 juillet 1699, à
17 oct. 1685; m 7
— Gensien, b 7 28
Geneviève SIMON,
, b 7 14 août et s 7
6 nov. 1690; s 7 23
1692; 1^o m à Anne
ANNE CLOUTIER. —
m 2 9 oct. 1714, à

Trembles (Q.) 3

, b 1645, fils de
nas, de Tour, évê-

Elizabeth, [PIERRE I.
até. 2
1703. — Mathurin,
1716, à Marie-Anne
) b 2 6 fév. 1694;
é. — Elizabeth, b 2
17 oct. 1697; m 2 6
or. — Marie-Made-
-Anne, b...; m 2 6
— Pierre, b...; m 2 6
UDIN. — Jean-Fran-

Ste. Famille.

[JEAN I.
[DAVID I.
9, à la Pointe-aux-
mon, b 1 13 mars

quebusier, b 1620;

1675, à Geneviève

r). (2)

susier, [FRANÇOIS I.
[MATHURIN I.
2, à Champlain. 4
m 24 oct. 1713, à

effe de Duquet.

an Briseet, à Boisic.

Angélique BERNIER, au Cap St. Ignace. — Pierre,
b 28 août 1685, à Batiscon 5; m 3 mai 1707, à
Marie BIBAULT, aux Trois-Rivières. — Marie-Louise,
b 25 août 1690; m 11 fév. 1708, à Jean RICHARD,
à Ste. Anne de la Pérade.

1690, (5 février) Montréal.

I. — MORTESEIGNE DIT LABONTÉ, THOMAS, capo-
ral de M. de Crusel, fils de Jean et de Fran-
çoise Deniset.

SAULNIER, François, (1), [GILBERT I.
veuve de Jean Le Roy.

1694, (4 février) Ste. Famille.

I. — MORVENT DIT LABONTÉ, FRANÇOIS, b 1671,
fils de Jean et d'Anne Lecors, de Mesle, en
Bretagne.

DELAUNAY, Madeleine, [NICOLAS I.
Marie-Angélique, b 11 juillet 1701, à Québec.

1673, (25 septembre) Québec.

I. — MORY, JEAN, fils de Pierre et de Suzanne
Pressac, de St. Maclou, évêché de Poitiers.
DE VIGNY, Marie, fille de Louis et de Marie Ger-
maine, de St. Nicolas de Paris.

MOSNY. — Voy. DE MOSNY.

1666, (15 mai) Québec. 2

I. — MOSION DIT LAMOUCHE, ROBERT, maltre-
tailleur, b 1643, fils de Floront et de Jeanne
Charpenmier, d'Ains, évêché de Poitiers; s 2
24 nov. 1718.

TAVERNIER, Anne, b 2 1643, fille de Hugues et
de Charlotte Brody, de St. Nicolas de la
Ferté, évêché de Soissons.

Flaviann, (2) b 2 29 juin 1667; m 2 21 nov.
1701, à Jacques BÉGAT; s 2 1^{er} fév. 1752. — Jean-
Baptiste, b 2 11 déc. 1669; s 2 28 fév. 1742. —
Charles-Robert, b 2 16 juillet 1672; s 2 16 déc.
1708. — Anne, b 2 15 juillet 1674; m 2 4 mai 1718,
à Paul FERRIÈRE; s 2 7 décembre 1741. — Robert,
b 2 17 déc. 1676; m 2 13 juillet 1712, à Elizabeth
CHENIER; s 2 22 avril 1742. — Félicite, b 1679,
Charlotte, b 2 9 fév. 1681; m 2 8 sept. 1714, à
Léonard SIMON; s 2 12 oct. 1751.

1683.

I. — MOSSART, NICOLAS.

Lucas, Anno.

François, b 3 sept. 1683, à Lévis. 2 — Margue-
rite, b...; m 2 28 nov. 1693.

1694 (4 fév.) Pt-aux-Trembles, (Q.) 5

I. — MOTARD DIT LAMOTHE, LOUIS, b 1665, fils
de Louls et de Marie Mont de St. Mathurin,
évêché de Luçon.

LANGLOIS, Isabelle, [NICOLAS I.
Louise-Renée, b 16 mai 1695, au Cap Santé. 2 —
Louis-Joseph, b 2 22 janv. 1699; m 2 6 fév. 1720,

(1) Elle épouse, le 22 octobre 1697, Bernard Dumouchel, à
Montréal,

(2) Filleule de Jacques De Chamby, capitaine au régiment
de Carignan.

à Marie-Anne BERTRAND. — Marie-Madeleine, b 2
12 sept. 1700. — Louise-Catherine, b 2 24 sept.
1702. — Marie-Charlotte, b 1704; s 2 21 juillet
1710 — Elizabeth, b 2 15 mai 1708. — Marie-
Josette, b 2 29 juillet 1710. — Jean-Baptiste, b 2 8
janv. 1713.

MOUCHÈRE. — Voy. DESMOULINS.

I. — MOUCHY, (DE) NICOLAS, conseiller, de la
ville de Lyon.

PERRIN, Jacqueline, de la ville de Lyon.

Jeanne, b à Lyon; m 19 déc. 1675, à François
SABATIER, à Montréal.

MOUCHY, (DE) conseiller.

MOUET. — Surnoms : DE MORAS — DE LA BORDE
— D'ENGLADE

1668, (8 avril) Trois-Rivières. 5

I. — MOUET, PIERRE, (1) b 1639, fils de Bertrand
et de Marthe de Thosin, de Castel-Sarrasin,
on Basse Guyenne; s 2 24 nov. 1693. 2

TOUPIN, Marie,

[TOUSSAINT I.

s 2 14 mars 1723.

Pierre, b 2 1^{er} nov. 1669; m 2 18 avril 1694, à
Elizabeth JUTRAS; s 2 31 oct. 1708. — Jacques, b 2
26 janv. 1672. — René, b 2 1^{er} mars 1674. — Louis, (2)
b 2 9 oct. 1676; s 2 27 mars 1699. — Michel,
b 2 20 janv. 1679; m 2 30 janv. 1725, à Catherine
DESJORDIS. — Marie-Madeleine, b 2 2 juillet 1681;
s 2 8 déc. 1703. — Joseph, b 2 21 juillet 1683. —
Thérèse, b 2 14 mars 1688; m 2 27 oct. 1715, à
Michel TROTIER.

1694, (18 avril) Trois-Rivières. 6

II. — MOUET DE MORAS, PIERRE, [PIERRE I.
enseigne, s 2 31 oct. 1708.

JUTRAS, Elizabeth,

[CLAUDE I.

s 2 11 mai 1705.

Marie-Françoise, b 2 3 juillet 1695; m 2 7 janv.
1716, à François SAUVAGE. — Marie-Josette, b 2 13
fév. 1697; m 2 21 janv. 1718, à Joseph PORIER. —
Jean-Baptiste, b 2 2 nov. 1698; s 2 24 mars 1723,
cadet dans les troupes. — Marie-Marguerite, b 5
sept. et s 2 18 nov. 1700. — Didace, b 2 29 déc. 1701.
— Augustin, (3) b 2 16 sept. 1703. — Isabelle, b 2 11
mai 1705; m 2 7 janv. 1728, à Joseph BOULANGEN.

II. — MOUET DE LA BORDE, LOUIS, [PIERRE I.
s 27 mars 1699, aux Trois-Rivières.

1669, (19 août) Québec.

I. — MOUFLET DIT CHAMPAGNE, JEAN, b 1648, fils
de Jean et de Sébastien Girard, de Ste. Ca-
therine, évêché de Xaintes.

BODIN, Anne, b 1651, fille de Jean et de Marie
Gauchère, de Pile de Rhé, évêché de LaRo-
chelle.

Anne, b 1670; 1^o m 13 juillet 1682, à Mathias
CHATOUTEAU, à Lachine 2; 2^o m à René TSIHENE;

(1) Sieur de Moras, enseigne dans la compagnie de Lou-
bias, régiment de Carignan.

(2) Sieur de la Borde.

(3) Sieur d'Englade.

3^e m^e 25 août 1722, à Jean-Baptiste GOURDON. — *Pierre*, b 1672. — *Jean-Baptiste*, b 1674; s^e 14 oct. 1687. — *Marguerite*, b 1677. — *Louis*, b^e 6 déc. 1680. — *Marie*, b^e 3 mars 1683; m 25 oct. 1700, à François MELOCHE, à Montréal. — *Angélique-Gabrielle*, b^e 19 août 1685. — *Marie-Suzanne*, b^e 22 fév. 1688.

I. — MOULINEUX, GILLES, b 1641, était dans la seigneurie de Beaupré, en 1681.

MOULINIER, JACQUES, donné au séminaire de St. Sulpice, en 1703, à Montréal.

I. — MOULLARD, ELÉONORE, était à St. Jean, Ile d'Orléans, en 1691.

MOUNIER. — Voy. MEUNIER.

1677, (26 avril) Québec.

I. — MOURIER, PIERRE, fils de Jean et de Marie Chauveau, de St. Jean de Channemet, évêché d'Angoulême.

LE VALET, Suzanne, fille de Philippe et de Blanche Lecourt, de St. Jacques, du Livaraeu, évêché de Lizieux; s 19 fév. 1715, à St. Jean, I. O.¹

Jean, (1) b 28 août 1678, à Ste. Famille; s^e 3 janv. 1683. — *Suzanne*, b 1680; m^e 1^e 27 avril 1699, à Nicolas FILTEAU; s^e 25 sept. 1699. — *Marie*, b^e 27 oct. 1682; m^e 25 nov. 1699, à Charles GENEST. — *Pierre*, b^e 10 mai 1685; s^e 27 juillet 1698, noyé. — *Blanche*, b^e 4 mars 1689.

1678, (29 octobre) Ste. Famille.

I. — MOURIER DIT VERRON, JEAN, b 1630, fils de Jean et d'Anne Caron; s 18 août 1705, à St. Jean, Ile d'Orléans.⁸

MINAUD, Marie, (2) [JEAN I. *Marie*, b 1678; s^e 3 janv. 1683. (1) — *Marie-Madeleine*, (1) b^e 10 mai 1682; s^e 3 janv. 1683. — *Marie*, b^e 10 juillet 1685; m^e 28 juillet 1700, à Marc SEMEUR. — *Jean-Baptiste*, b 5 août et s^e 21 sept. 1687. — *Marguerite*, b^e 5 août 1687; m^e 30 juin 1706, à Michel CHLASSON. — *Marie-Jeanne*, b^e 31 août 1688; m^e 20 juin 1704, à Pierre GALLIEN. — *Claire-Françoise*, b^e 19 oct. 1690; s^e 14 avril 1691. — *Gabriel*, b^e 6 sept. 1696; s^e 18 mai 1703. — *Françoise*, b...; m^e 17 nov. 1710, à Louis GREFFARD. — *Jean*, b^e 12 nov. 1692.

MOUSSEAUX, — Variations et surnoms: MONCEAU — LAVIOLETTE — DES ÎLETS.

1658, (16 septembre) Montréal.⁸

I. — MOUSSEAUX DIT LAVIOLETTE, JACQUES, b 1631, fils de Nicolas et de Jacqueline Jannot, d'Azé-le-Rideau, évêché de Tours.

SAUVIOT, Marguerite, [JEAN I. *Françoise*, b^e 10 nov. 1659; m à Jean MANDEVILLE. — *Perinne*, b^e 25 oct. 1663, m 1703, à Jean-Baptiste ROCHE. — *Jacques*, b^e 13 nov. 1665;

(1) Brûlés le 27 déc. 1682.

(2) Elle épouse, le 6 juillet 1706, Jean Rabouin, à St. Jean, Ile d'Orléans.

m 25 janv. 1694, à Marie-Anno DAUNAY, à Boucherville. — *Elizabeth*, b^e 29 sept. 1667; m 28 oct. 1693, à Pierre GRESLON, à Québec. — *Hélène*, b^e 24 fév. et s^e 21 août 1670. — *Marie-Anne*, b^e 8 nov. 1661; 1^e m à Jean BLOT; 2^e m 23 avril 1680, à Pierre RIVIÈRE, à Repentigny. — *Marguerite*, b...; 1^e m 1682, à Claude PASTOREL; 2^e m^e 11 août 1706, à Pierre DOUCET.

1694, (25 janvier) Boucherville.⁸

II — MOUSSEAU, (1) JACQUES, [JACQUES I. DAUNET, Marie-Anne, [ANTOINE I. *Jacques*, b^e 25 oct. 1694. — *Joseph*, b^e 7 juin 1697. — *Marguerite*, b^e 21 fév. 1700. — *Jean-Baptiste*, b 23 juin 1702, à Repentigny. — *François*, b^e 17 janv. 1710. — *Marie-Françoise*, b^e 22 juillet 1714. — *Marie-Thérèse*, b 8 et s^e 11 mars 1713.

MOUSSET. — Voy. MOISSET.

I. — MOYDRUX, RENÉ, serviteur des PP. Jésuites, mort accidentellement; s 28 sept. 1659, à Québec.

I. — MOYEN, JEAN-BAPTISTE, de St. Nicolas-des-Champs de Paris.

LE BRET, Elizabeth, de St. Nicolas-des-Champs de Paris.

Elizabeth, b 1641; m 12 août 1657, à Lambert CLOSSE, à Montréal.⁸ — *Marie*, b 1649; m^e 7 nov. 1667, à Sidrac DUGUÉ; s 24 oct. 1687, à la P^{te}-aux-Trembles de Montréal.

I. — MOYNET, JEAN. — Voy. MOINET.

MULOUIN. — Variations: MULOIN — MULOIS.

I. — MULOIN, JEAN. FROGET, Marguerite, (2) [NICOLAS I. *Jeanne*, b 22 janv. 1682, à Repentigny¹; m^e 19 avril 1701, à Jean BEAUCHAMP. — *Marie*, b...; m 2 mai 1707, à Joseph VAILLANCOU, à St. François, I. J.² — *Jacques*, b...; m^e 14 janv. 1710, à Madeleine GOULET. — *Marguerite*, b...; m 1725, à Nicolas RÉAUME.

1686.

I. — MUSMACH, (3) JEAN-FRANÇOIS, marchand. BOYER, Marie-Thérèse, [MATHURIN I. *Jean-François*, b 20 fév. 1687, à Québec.¹ — *François-Mathieu*, b^e 13 sept. 1689. — *Marie-Anne*, b 8 oct. 1690, à Montréal²; s^e 9 juillet 1691. — *Jeanne-Françoise*, b^e 5 nov. et s 5 déc. 1691, à Boucherville.

MUSNIER. — Voy. MEUNIER — LEMONIER.

I. — MUSNIER, FRANÇOIS. MIGNERON, Marguerite, (4) [JEAN I.

(1) Dit Des Îlets.

(2) Elle épouse, en 1695, Jean Berloin dit Nantel.

(3) Musmach, sieur de Mingot.

(4) Elle épouse, le 14 avril 1676, Louis Balard dit Latour, à Québec.

N

NADEAU. — Voy. GRENIER — LAVIGNE.

I. — NADEAU, JEAN; s 13 janv. 1688, à Batis-
can.I. — NADEAU DIT LAVIGNE, JOSEPH-OSANNY, b
1637; s 12 fév. 1677, à Ste. Famille. ¹ABRAHAM, Marguerite, (1) b 1645.
Marie, b ¹ 1^{er} mai 1667. — Jean, b ¹ 22 avril
1669; m à Anne Cassé. — Adrien, b ¹ 13 et s ¹
15 mars 1672. — Denis, b 18 juin 1673, à Québec;
¹ m 9 nov. 1695, à St. Etienne de Beaumont; ²
² m ² 22 mai 1724, à Elizabeth Le Roy; s 4 mars
1759, à St. Michel. — Catherine, b ¹ 14 juin 1676;
m à Jean Roy.II. — NADEAU, JEAN, [JOSEPH I.
s 1^{er} mars 1735, à St. Etienne de Beaumont. ⁰
Cassé, Anne, [ANTOINE I.
Jean-Baptiste, b 1696; s ⁰ 14 janv. 1716. —
Marguerite, b 20 fév. 1692, à Lévis ¹; m ⁰ 26 janv.
1712, à Charles GESSERON. — Marie-Anne, b 1705;
s ⁰ 23 oct. 1725. — Louis, b ⁰ 25 mars 1712; m ¹ 8
nov. 1732, à Anne-Geneviève DUQUET. — Joseph,
b ⁰ 25 mars 1712; s ⁰ 27 sept. 1714. — Angélique,
b...; m ⁰ 26 nov. 1714, à Denis GONTIER. — Marie-
Madeleine, b ⁰ 8 août 1715; s ⁰ 15 oct. 1725. —
Elizabeth, b...; m ⁰ 22 juillet 1727, à Pierre
COUILLARD. — François, b...; m à Geneviève MAR-
TINEAU.1695, (9 nov.) St. Etienne de Beaumont. ⁰II. — NADEAU, DENIS, [JOSEPH I.
s 4 mars 1759, à St. Michel. ⁷
¹ Cassé, Charlotte, [ANTOINE I.
s ⁰ 6 mars 1722.Jean-Baptiste, b ⁰ 4 sept. et s ⁰ 12 oct. 1696. —
Joseph, b ⁰ 23 mars 1698; m ⁰ 12 janv. 1723, à
Angélique TURGEON. — Denis, b ⁰ 29 et s ⁰ 30 sept.
1700. — Jean, b...; m ⁰ 13 janv. 1727, à Louise
TURGEON. — Alexis, b ⁰ 26 fév. 1701; m 15 fév.
1729, à Marie-Claire ALBERT, à Kamouraska. —
Anonyme, b ⁰ et s ¹ 1^{er} mars 1704. — Anonyme, b ⁰
et s ⁰ 26 déc. 1705. — Charles, b ⁰ 22 fév. 1707. —
Guillaume, b ⁰ 3 déc. 1708; m ⁰ 27 fév. 1737, à
Thérèse LE ROY. — Marie-Charlotte, b ⁰ 2 mars
1710. — Marie-Suzanne, b ⁰ 18 mai 1712; s ⁰ 23
déc. 1733. — Louis, b ⁰ 1^{er} et s ⁰ 5 avril 1715. —
Marie-Madeleine, b ⁰ 17 oct. 1717. — Antoine, b...;
m ⁰ 6 mai 1726, à Marguerite TURGEON.1724, (22 mai) St. Etienne de Beaumont. ⁰² Le Roy, Elizabeth, [LOUIS II.
Etienne, b ⁰ 18 mars 1725. — Geneviève, b ⁰ 4
août 1726. — Elizabeth, b ⁰ 1^{er} fév. 1728. — Mar-
the, b ⁰ 28 oct. 1729. — Denis, b ⁰ 8 avril 1731;
m 29 oct. 1733, à Elizabeth GOSSELIN, à St. Mi-
chel. ⁷ — Louise, b ⁰ 2 nov. 1732. — Josette-Marie,
b ⁰ 2 déc. 1734. — François, b ⁰ 21 mai 1736; m ⁷
22 fév. 1762, à Marie-Louise AUBOIS. — Thérèse,
b ⁰ 29 mars 1738.(1) Elle épouse, le 31 janvier 1673, Guillaume Chartier, à
Ste. Famille.1696, (30 oct.) St. Jean, Ile d'Orléans. ⁰II. — NADEAU, JEAN, [JOSEPH I.
DUMONT, Marie-Anne, [JULIEN I.
Marie, b 27 janv. 1698, à St. Michel. ⁴ — Eliza-
beth, b ⁴ 7 avril 1699; s ² 2 mars 1703. — Jean-
Baptiste, b ⁴ 21 sept. 1700. — Michel, b ⁴ 19 nov.
1703. — Geneviève, b ⁴ 18 avril 1706. — Louise,
b ⁴ 8 sept. 1703.1667, (17 septembre) Québec. ²I. — NAFRECHON, LAURENT, fils de Simon et de
Louise Brissonnell, de Lorigny, évêché de
Poitiers.MARCHANT, Catherine, b 1645, fille de Pierre et
d'André Vivier, de St. Nicolas, évêché de
La Rochelle; s 15 nov. 1734, aux Trois-Ri-
vières.Marie-Michelle, b ² 7 déc. 1670. — Jeanne, b ²
25 sept. 1672.1668, (19 novembre) Montréal. ¹I. — NAFRECHON, ISAAC, meunier, fils de Jac-
ques et de Louise Garnier, de Méry, en Poitou.
LE LOUF, Catherine, fille de Nicolas et de Mar-
guerite Sibaut, de St. Saturnin, évêché de
Blois.Catherine, b ⁷ 12 et s ⁷ 17 janv. 1670. — Cathe-
rine, b ⁷ 23 mars 1671; ¹ m ⁷ 1^{er} sept. 1687, à
Denis SABOURIN; ² m à Louis CHAUNIER; ³ m ⁷ 30
août 1691, à François FOUCAULT. — Françoise, b ⁷
11 juin 1673; m ⁷ 25 juin 1701, à Jacques PAU-
MEREAU. — Marie, b ⁷ 4 juin 1675; sœur dite St.
Dominique, Congrégation N.-D.; s ⁷ 25 mars 1755.
— Louise, b ⁷ 22 nov. 1677. — Marguerite, b ⁷ 7
mars 1679. — Jean, b ⁷ 28 mars 1681. — Marie-
Madeleine, b ⁷ 25 avril 1684. — Marie-Catherine,
b ⁷ 8 déc. 1686. — Jeanne, b ⁷ 7 déc. 1689.

I. — NANATES, JACQUES.

— Louise.

Louis, b 28 avril 1672, à Sillery.

NANTEL. — Voy. BELLOIN DIT LE NANTEL.

I. — NATEL, ANTOINE, serrurier, arrivé avec Cham-
plain et décédé à Québec, en 1608.I. — NAU, DE FOSSAMBAULT, JACQUES, (1) Con-
seiller du Roy, et Procureur-Général des
finances, en Berry.

GRANGER, Catherine.

Marie-Catherine, b 1634, ¹ m 5 oct. 1655, à
Louis DE LAUZON, à Québec ⁸; ² m à Jean-Bap-
tiste PEUVRET. — Michelle-Thérèse, m ⁰ 22 oct.
1663, à Joseph GIFFARD.

1661, (21 juillet) Québec.

I. — NAU DIT ST. CRESPIN, JEAN, b 1642, fils de
Jacques et de Péronne Clavier, de Trinité
Mascou, en Bretagne; s 2 mai 1699, à Ste.
Foye.

BONHOMME, Marie,

[NICOLAS I.

(1) La Seigneurie de Fossambault tire son nom de cette
famille.

1676, (20 juillet) l'Ange-Gardien. °

I. — NAUIT, François, fils de Jean et de Jeanne Varlet, de St. Aubin de Fécamps, évêché d'Angers.

1° JONIDON, Marguerite, [LOUIS I. s 27 nov. 1687, à la Pointe-aux-Trembles de Québec. °

Jean, b ° 26 sept. et s 28 nov. 1677, au Château-Richer. ° — François, b ° 30 mai 1679. — Geneviève, b ° 18 mai 1682. — Marguerite-Ursule, b ° 17 fév. 1684; m à Pierre ANCAN. — Jean-François, b ° 4 fév. 1686. — Michel, b ° 12 juillet et s ° 31 août 1687.

1688 (1^{er} juillet) à la P^{te}-aux-Trembles, Q.

2° CHALLÉ, Marie-Thérèse, [MATHURIN I. Marie-Thérèse, b 2 oct. 1689, au Cap Santé. ° — Claude, b 8 janv. 1696, aux Grondines — Marie-Louise, b ° 30 mars 1698.

1692, (26 juillet). (1)

I. — NAU DIT LADRIE, Pierre, soldat, fils de Jean (marchand) et de Marie Martin, de Xaintes.

1° GARANT, Marie-Thérèse, [PIERRE I. s 13 mai 1715, à St. Michel. °

Pierre, b 23 sept. 1693, St. Jean, I. O.; 1° m 23 nov. 1716, à Marguerite HUARD, veuve Jean-Baptiste GNET, à Lévis °; 2° m ° 10 fév. 1755, à Catherine POLIQUAIN; s ° 13 mars 1763. — Jean, b...; m 26 oct. 1723, à Madeleine DEMOLIER, à l'Islet. ° — Marie-Louise, b 5 fév. 1713, à Ste. Etienne du Beaumont. ° — Marie-Thérèse, b ° 5 juin 1714. — Louis, b ° 29 déc. 1704. — Joseph, b ° 28 mars 1706. — Charles, b ° 15 oct. 1707. — Jacques, b ° 2 mai 1709.

1716, (20 avril) St. Michel.

2° GABOURY, Elizabeth, [LOUIS I. veuve d'Antoine Goupy. Jean-Baptiste, b...; m ° 14 nov. 1741, à Geneviève GRAVELLE. — Louis, b ° 29 déc. 1704. — Joseph, b ° 28 mars 1706.

1687, (13 mai) Québec.

I. — NAVERS, JEAN, chirurgien des troupes, b 1654, fils de Dominique et de Catherine Mendose, de St. Roch de Parabelle, évêché de Tarbes, en Bigorre, Hautes-Pyrénées.

SAUVIN, Marie-Françoise, [FRANÇOIS I. b 1672; s 4 janv. 1752, au Château-Richer. °

Jean-François, b 24 août 1693; m ° 12 avril 1712, à Noël TOUPIN. — Marguerite, b ° 19 août 1695; m ° 20 juin 1713, à Claude POULIN. — François, b ° 11 oct. 1697; s ° 21 avril 1701. — Anne, b ° 24 oct. 1699; m ° 7 fév. 1718, à Julien JONIDON. — Jean-François, b ° 6 nov. 1701; s ° 20 fév. 1702. — Marie-Elizabeth, b ° 2 juillet 1704. — Catherine, b ° 7 juin 1706. — Jean-Baptiste, b ° 19 nov. 1709; m ° 21 nov. 1735, à Cécile CHAPELAIN. — Marie, b ° 8 déc. 1712.

I. — NÉE, GUILLAUME, de St. George, évêché de Rouen; s 23 mars 1635, aux Trois-Rivières.

° (1) Date du Contrat de mariage. — *Greffé de Chamballon*. — Plusieurs de ses enfants sont baptisés sous le nom de Renaud.

I. — NÈGRE, PIERRE-CÉLESTIN, âgé de 24 ans, natif de l'île de Madagascar, demeurant chez M. Pierre LeBer, marchand, b 24 mai 1692, à Montréal.

I. — NÈGRE, Louis, âgé de 26 ans, natif de l'île de Madagascar, demeurant chez M. Dupré, marchand, b 24 mai 1692, à Montréal.

I. — NÈGRE, JACQUES, natif de la Guinée, âgé de 36 ans, demeurant chez M. Le Ber, b 10 avril 1694, à Montréal.

I. — NEPVEU, PIERRE, s 10 janv. 1654, à Montréal.

1653, (28 janvier) Québec. °

I. — NEPVEU, JEAN, (1) fils de Jacques et de Marie Michelle, de St. George, près de Montaignu, en Poitou.

LEDET, Anne, (2) b 1631, fille de Nicolas et d'Isabelle Pinau, d'Angoulan, évêché de La Rochelle.

Barbe, b ° 3 déc. 1653; m ° 27 août 1667, à Nicolas SYLVESTRE; s 18 avril 1729, à la Pointe-aux-Trembles de Québec. — Suzanne, b 11 oct. 1655, à Sillery; 1° m 1673, à Nicolas Pot; 2° m ° 18 oct. 1692, à Jean DEVIN; s ° 29 janv. 1727. — Adrien, b 1656; m à Renée DANDONNEAU; s 15 mars 1699, à Champlain.

1659, (4 août) Québec. °

I. — NEPVEU, PHILIPPE, b 1635, tailleur, de Chartres; s ° 1^{er} janv. 1721.

SEVESTRE, Denyse,

[CHARLES I. veuve d'Antoine Martin; s ° 14 déc. 1700.

Madeleine, b ° 26 nov. 1660; m ° 28 avril 1681, à Jean-Charles CADIEU; s 28 oct. 1697, à Beaufort. — Louis, b ° 16 mars 1662. — Jacques, b ° 10 mars 1663; m 24 oct. 1695, à Michelle CHAUVIN. — Philippe, b ° 24 juin 1665; s ° 22 mai 1676. — Marie-Anne-Jeanne, b 13 et s ° 17 janv. 1667. — Anne, b ° 28 janv. 1668; s ° 1^{er} déc. 1702. — Marguerite, b ° 29 mai 1669; sœur dite Ste. Marguerite, C. N.-D.; s ° 18 juin 1734. — Marie-Catherine, b ° 3 juillet 1670; m ° 27 mai 1690, à Guillaume GAILLARD; s ° 5 juillet 1715. — Charles, b ° 12 sept. 1671. — Jean, b ° 31 août et s ° 8 sept. 1673. — Jean, b ° 20 déc. 1676; 1° m 24 janv. 1702, à Marie-Jeanne PASSARD, à Montréal °; 2° m ° 27 juillet 1704, à Françoise LE GRAS.

1660, (5 octobre). (3)

I. — NEVEU, PIERRE, fils de Pierre-Mathieu et de Marguerite Renaud, de St. Martin de Rhé, évêché de La Rochelle.

1° BOUCHEN, Marie, fille de Toussaint et de Louise Bolleheure, de Paris.

1670, (2 septembre) Ste. Famille.

2° LEVIEUX, Claire, fille de Pierre et de Jeanne Legrand, de St. Honoré de Paris.

Jacques, b 15 juillet 1671, à Québec.

(1) Propriétaire de cette partie des plaines d'Abraham dite Les Buites à Nepveu.

(2) Elle épouse, le 2 sept. 1687, Gilles Pinel, à Québec.

(3) Date du contrat de mariage. — *Greffé de Duquet*.

II. — NEPVEU, ADRIEN, [JEAN I
s 15 mars 1699, à Champlain. *
DANDONNEAU, René, (1) [PIERRE I.
Marie-Anne, b ° 24 juin 1682. — *Marie-Renée*,
b ° 12 janv. 1687. — *Charles-Adrien*, b ° 11 janv.
1691; m 1722, à Marie-Josette DESROSNIERS. — *Jean-
François*, b ° 10 août 1692. — *Marie-Catherine*,
b ° 18 mars 1697. — *Marie-Marguerite*, b ° 30 juin
1698; s ° 17 juillet 1711.

1688, (16 février) Lachine. *

I. — NEPVEU, JEAN, beauteau, fils de Gilles et de
Claudino Gauton, de St. Germain, évêché de
Poitiers. [PIERRE I.
GODIN, Catherine,
veuve de Louis Fortin.
Pierre, b ° 16 janv. 1691. — *Louise*, b ° 23 avril
1693; s ° 6 janv. 1694. — *Louis*, b ° 2 fév. 1695. —
Jean-Baptiste, b ° 3 avril 1697. — *Joseph*, b ° 18 avril
et s ° 28 août 1699. — *Antoine*, b ° 11 août 1700. —
Jacques, b 3 fév. 1704, à Ste. Anne du bout de l'île.

1671.

I. — NEPVEU DIT LACROIX, FRANÇOIS.
1° LE GRAND, Antoinette, b 1649, veuve de Ni-
colas Preunier, fille de Jean et de Nicole Pio-
de St. Jean d'Eu, évêché de Rouen; s 21
nov. 1701, à Boucherville. [ROCH I.
2° TOUIN, Jeanne,
Jean-Baptiste, b 30 avril 1704, à Repontigny.

1695, (24 octobre) Montréal. 1

II. — NEPVEU, JACQUES, [PHILIPPE I.
CHAUVIN, Michelle, [PIERRE I.
Jacques, b ° 29 oct. 1696; s ° 3 mai 1703. —
Catherine, b 2 janv. 1698, à Repontigny °; m 24
fév. 1718, à Louis HAMELIN, au Detroit. — *Hélène*,
b ° 30 mars et s ° 6 avril 1699. — *Thérèse*, b ° 9
avril 1700. — *Jean-Michel*, b ° 19 janv. 1702. —
Suzanne, b 23 juin 1704, à St. François, I. J. ° —
Marie-Catherine, b ° 22 juin 1706. — *Jean-Fran-
çois*, b ° 17 nov. 1710; s ° 21 fév. 1713. — *Agnès*,
b ° 21 fév. et s ° 1^{er} mars 1713.

NERÉ. (DE) — Voy. LEVASSEUR, Jacques.

NESTYUS. — Voy. STEVENS.

NEUVILLE. (DE LA) — Voy. DEMORNAY, Jacques.

NEUVILLETTE. (DE) — Voy. ROBINEAU, Daniel.

I. — NEVAUX, NICOLAS.

DUMETS, Marie, (2)

[ANDRÉ I

I, — NICOLAS, Greffier de Québec, en 1621.

I. — NICOLAS, serviteur au séminaire de Québec,
s 27 sept. 1697, (mort subite.)

I. — NICOLAS DIT LAVALLÉE, PIERRE, soldat désér-
teur; s en juin 1667, à Québec. (3)

(1) Elle épouse, le 26 avril 1700, Pierre Moulin, à Champlain.

(2) Elle épouse, le 26 janv. 1673, Jean Le Roy, à Montréal.

(3) Et René Jonchon, aussi soldat déserteur. — Voyez
Registres du Conseil, 2 juin 1667.

1637, (7 octobre) Québec. *

I. — NICOLET, (1) JEAN, noble homme, commis
et interprète, fils du feu Thomas (messager
ordinaire de Cherbourg à Paris) et de Ma-
guerite De la Mer, noyé le 29 oct. 1642, à
Sillery, avec Jean Ferré et Noël Girardeau.
COUILLARD, Marguerite, (2) [GUILLAUME I.
Ignace, b et s 4 déc. 1640, aux Trois-Rivières. —
Marguerite, b ° 1^{er} avril 1642; m ° 11 juillet 1656,
à Jean-Baptiste LE GARDEUR.

I. — NICOLET, GILLES, prêtre, né à Cherbourg,
arrivé à Québec en 1635, un des premiers
prêtres séculiers dont le nom apparaît sur les
registres de Québec. Il retourna en Franco
en 1657.

I. — NICOLET, PIERRE. (3)

I. — NICOLET, EUPHRASIE-MADELINE, b 1626,
originaire de Cherbourg, 1° m 21 nov. 1643,
à Jean Le Blanc, à Québec °; 2° m ° 22 fév.
1663, à Elie DUSCEAU.

I. — NIEL, FRANÇOIS; s 5 juillet 1671, au Château-
Richer, noyé.

1658, (1^{er} mai) Québec. *

I. — NIEL, PIERRE, b 1640, fils de Jean et de Ma-
deleine Guérin, dola ville de St. Maximin, en
Provence; s ° 2 avril 1700.

LEFRANC, Jacquette, b 1645, fille de Jean et de
Marguerite Couvinault de la ville d'Angou-
lême; s ° 2 nov. 1717.

Marie, b ° 22 mars 1660; 1° m ° 24 nov. 1678, à
Zacharie JOLLET; 2° m ° 25 nov. 1692, à Jacques
DE VERNEUIL. — *Pierre*, b ° 22 nov. 1662; m à
Marguerite VANIER. — *Jean*, b ° 16 juin 1665. —
Charles, b ° 6 août 1667. — *Marie-Louise*, b ° 13
mai 1670; m ° 22 nov. 1688, à Jacques GUYON.
— *Jacques*, b ° 1^{er} avril 1673. — *Geneviève*, b ° 29
mars 1676, m ° 30 juillet 1696, à Nicolas VOLANT;
s ° 20 janv. 1703. — *Marguerite*, b ° 1^{er} août 1679;
m ° 11 janv. 1706, à Jean COUTARD; s ° 4 juin
1726. — *Angélique*, b ° 9 mai 1682; s ° 4 janv.
1703. — *François*, b ° 3 nov. 1684.

II. — NIEL, PIERRE,

VANIER, Marguerite.

Pierre, b 24 mars 1691, à Charlesbourg.

[PIERRE I.

[GERMAIN I.

(1) Il était venu en Canada, en 1618. Homme d'un carac-
tère heureux, d'une excellente mémoire, il donnait les plus
belles espérances. — *Rel. de 1643*. Au contrat de mariage
assistaient : François Derré de Gand, commissaire-général,
Olivier Le Tardif, Noël Juchereau, Pierre De la Porte, Guil-
laume Hubout, Guillaume Hébert, Marie Rolet, ayeule de la
future épouse, Claude Racine et Etienne Racine. — *Greffes de
Guilet*, 22 oct. 1637. Au contrat de mariage de Nicolas Bon-
homme, il est appelé Jean Nicolet de Belleborne. — *Greffes de
Duquet*, 2 sept. 1640. Il a laissé son nom de *Belle-Borne* au
ruisseau, qui traversait sa terre, sur la route de Ste. Foye, où
se trouve aujourd'hui, le monument des braves de 1760.

(2) Elle épouse, le 12 nov. 1646, Nicolas Macard, à Québec.

(3) Il était présent au contrat de mariage de Nicolas Bon-
homme, le 2 sept. 1637.

1672, (22 février) Québec.

I. — NIORT, (DE) LOUIS, (1) évêché de Poitiers.
SEVESTRE, Madeleine, [CHARLES II.
veuve de Jacques Loyer de La Tour.
Madeleine-Angélique, b 17 mars 1681, à Ste.
Famille.

I. — NIQUET, PIERRE-RENÉ, b 1642.

LEMOINE, Françoise, b 1644.
Pierre, b... ; m 7 fév. 1701, à Marie LEFEBVRE.
aux Trois-Rivières. — Madeleine, b 1667 ; m à
César MARIN ; s 15 mars 1703, à Montréal. — Marie,
b... ; m 9 janv. 1681, à Dominique JUTRAS, à Sorel.
— Marie-Angélique, b 6 août 1683 ; m 1699, à
Louis HUS.

I. — NIQUETIER, JEAN-LAURENT ; b 1699 ; s 2
août 1701, à Lorette.

NIGER (DE) DIT SANSSOUCY, (2) BERNARD.

RAISIN, Marguerite.
Jean, b 24 mars 1673, à Sorel.

NOBERT. — Voy. BIGUET.

I. — NODIN, PIERRE, âgé de 22 ans, natif de St.
Pierre de Cissé, évêché de Poitiers, noyé à la
Basse-Ville de Québec ; s 23 sept. 1679, à
Québec

I. — NOEL, MICHEL, s 20 juillet 1653, à Montréal.

I. — NOEL, JACQUES, b 1625, serviteur de Nicolas
Godé, et tué avec son maître, par les Iro-
quois ; s 25 oct. 1657, à Montréal.

NOEL. — Variation : NOUET.

1649, (2 novembre) Québec. 5

I. — NOEL, JEAN, fils de Jean et de Marie Bonin,
de Tonne-Boulonne, de Poitou.

1° BARROR, Suzanne, fille de Jean et d'Anne
Rabouin, de Manseau, au Poitou.

Jacques, b 10 août 1650. — Jean, b 3 juillet
1652 ; 1° m à Marie CELLES ; 2° m à Madeleine
DANNETS. — Antoine, b 23 mai 1655. — Pierre, b 6
24 juin 1657.

1658, (26 mai) Québec.

2° GUVON, Jeanne, veuve de Floront Bisson, fille
de Malthurin et de Julienne Beliefeuille, de
St. Côme du Maine.

1669, (22 octobre) Québec. 5

I. — NOEL, FRANÇOIS, fils de Pierre et d'Eliza-
beth Augustin, du bourg de Chiray, évêché
de Poitiers.

LE GRAND, Nicole, fille de Nicolas et d'Anne
Duplessis, de St. Sulpice de Paris.

Philippe, b 28 déc. 1670, à Ste. Famille 6 ; m à
Madeleine RONDEAU. — Catherine, b 14 nov. 1672.
— François, b 17 sept. 1675 ; m 15 fév. 1699, à
Catherine BURLON, à St. Laurent, Ile d'Orléans. 7

(1) Sieur de La Noraye. — Voy. de Niort, page 180.

(2) Voy. De Niger, page 180.

— Pierre, b 20 sept. 1677. — Claire, b 20 sept.
et s 9 oct. 1677. — Marguerite, b 23 nov. 1679 ;
m 1711, à Pierre PARANT. — Ignace, b 7 8 mai
1681 ; m 7 nov. 1707, à Marie-Anne HUARD, à
Lévis. — Michel, b 7 28 mars 1683. — Jean-Bap-
tiste, b 7 30 sept. 1685. — Madeleine, b 7 12 mai
1687 ; m à Antoine FORTIER.

I. — NOEL, JEAN, b 1672, engagé de M. Changcor,
marchand ; s 19 sept. 1687, à Québec, noyé.

1674.

II. — NOEL, JEAN, [JEAN I.
CELLES, Marie,
Marie-Madeleine, b 21 oct. 1675, à Sillery. 6 —
Jean, b 6 5 déc. 1678. — Jean, b... ; m 22 sept.
1699, à Adne BLANVERT, à Ste. Foye.
2° DANNETS, Madeleine. [CHARLES I.
Marie-Anne, b... ; m 6 avril 1717, à François
SYLVESTRE.

II. — NOEL, PHILIPPE, [FRANÇOIS I.
RONDEAU, Madeleine, [THOMAS I.
Pierre, b 29 avril et s 1er juillet 1699, à St.
Laurent, Ile d'Orléans. — Jean, b... ; 1° m à Renée
FERLAND ; 2° m 22 juin 1756, à Genoviève DUS-
SAULT, à Lévis.

1699, (13 janvier) Pic-aux-Trembles, M.

I. — NOEL DIT LABONTÉ, MADRICE, b 1671 ; s 17
nov. 1731, à St. François, Ile Jésus. 9

GLONY, Catherine, [LAURENT I.
Nicolas, b 6 nov. 1702 ; s 2 février 1704. —
Pierre, b 14 mars 1705. — Marie-Anne, b 9 20
fév. 1710. — Joseph, b 9 19 mars 1712. — Margue-
rite-Louise, b... ; m 3 mai 1734, à Jean FORGET.

1699, (février) St. Laurent, I. O.

II. — NOEL, FRANÇOIS, [FRANÇOIS I.
BURLON, Catherine, [PIERRE I.
Catherine, b 1699 ; m 17 oct. 1728, à Nicolas
DIVERNY, à Québec 6 ; s 12 déc. 1754.

NOEL, MARIE-MADELEINE, b... ; s 26 déc. 1694, à
Montréal, (mort subite.)

1699, (22 septembre) Ste. Foye.

III. — NOEL, JEAN, [JEAN II.
BLANVERT, Anne, fille de Martial et d'Aimée De-
dolet, de St. Nicolas-des-Champs, évêché de
Paris.
Marie-Suzanne, b 16 juillet 1700, à Québec.

1663, (29 janvier) Québec. 4

I. — NOELAND, (1) PIERRE, fils de Nicolas et de
Michelle Perier, de St. Germain, évêché de
Paris.

HOUART, Catherine, veuve de Guillaume Le
Gey, fille de Thomas et de Nicole Gueron,
de St. Hubert, bourg de Torsy, évêché de
Caux ; s 4 23 avril 1712.

(1) Dit Lechevallier. — A son contrat de mariage assistaient :
D'Avanbourg, gouverneur, DesCartes, baron d'Émouilly, Jac-
ques DesCaillault, lieutenant du gouverneur, Madeleine De
Chavigny, veuve du Baron de la Pellerie, et Estienne Re-
naud de la Touche. — *Croix d'Anicard.*

Jean, b⁴ 6 juillet 1667. — *Thierry*, b⁴ 28 déc. 1671; s⁴ 24 déc. 1702. — *Marie*, b 1664; m⁴ 26 oct. 1684, à Louis DE LA PONTE; s⁴ 12 juin 1730. — *Catherine*, b 1668; m⁴ 30 avril 1685, à François MARTIN-DELENG; s⁴ 14 nov. 1746. — *Anne*, b 14 juin 1674, à Montréal; m⁴ 26 nov. 1696, à François DESJOURY. — *Jean-Baptiste*, b...; m⁴ 26 janv. 1688, à Marie-Anne LAMARQUE.

1088, (26 janvier) Montréal. ¹

II. — NOLAN, JEAN-BAPTISTE, [PIERRE I. LAMARQUE, Marie-Anne, (1) [JACQUES I. Marie-Michelle, b 21 sept. 1688, à Québec?; s² 25 fév. 1689. — *Jean-Baptiste*, b¹ 27 mai 1689. — *Marie-Anne*, b² 5 oct. 1690. — *Jean*, b¹ 11 sept. 1691. — *Thierry*, b¹ 11 août 1692; s¹ 12 août 1694. — *Marie-Anne*, b¹ 23 nov. 1693. — *Charles*, b¹ 25 nov. 1694. — *Louis*, b¹ 9 déc. 1695. — *Marie-Anne*, b¹ 26 janv. 1697. — *Marie*, b 14 fév. et s¹ 5 juillet 1698. — *Marie-Josette*, b¹ 21 août 1699. — *Louise*, b¹ 8 sept. 1701. — *Louise*, b¹ 29 oct. 1702; m 17 déc. 1725, à François MEZIERE (DE). — *Jean-Marie*, b¹ 9 août 1704.

1071, (26 octobre) Québec. ⁹

I. — NOLLET, SÉBASTIEN, b 1628, fils de Vincent et de Jeanne Martel, du Bourg de Ste. Pessine, évêché de Luçon; s 16 avril 1708, à St. Etienne de Beaumont. AUGER, Jeanne, b 1637, fille de Savignan et de Marie Ruelle, de St. Benoit, de Paris; s⁴ 18 oct. 1735. *François*, b⁹ 30 oct. 1672; m⁹ 27 juillet 1711, à Marie MARANDA; s 12 mars 1727, à Lévis. — *Jean-François*, b⁹ 23 juillet 1674; m à Marie-Anne THIBAUT. — *Marie-Anne*, b⁹ 20 juillet 1677. — *Constance*, b⁹ 17 avril 1679. — *Louis*, b 20 sept. 1681, à l'Îlet; m⁹ 10 nov. 1710, à Marguerite LIS. — *Jacques*, b 1692; s⁹ 17 déc. 1710. — *Jacques*, b⁹ 27 janv. 1694; m⁹ 26 nov. 1727, à Marie COULOMBE.

1053, (27 janvier) Québec. ⁵

I. — NOLIN DIT LAFOCÈRE, PIERRE, fils d'Antoine et de Marie Bonnet, de Longes, en Aunis; s⁵ 17 avril 1659. GACHET, Marie, fille de Louis et de Barbe Coulesyeux, de Creteil, en Brie.

1063, (8 janvier) Château-Richer.

I. — NOLIN, MARTIN, de St. Jouan, évêché de Rouen. LANGLOIS, Antoinette, de St. Eustache de Paris.

1071, (18 novembre) Québec. ⁶

I. — NOLIN, JACQUES, fils de Jacques et de Marguerite Gaillard, de St. Jean de Perot, évêché de La Rochelle. CHALIFOURN, Françoise, [PAUL I. Claude, b⁶ 3 mars 1673; s 14 mars 1673, à Ste. Famille. — *Jacques*, b⁶ 18 juin 1674; m 21 oct. 1715, à Marie DERRAINVILLE, à Beanport; s⁶ 21 nov.

(1) Elle épouse, le 21 fév. 1712, Joseph-Antoine Frenel (de) à La Prairie.

1735. — *Gabriel*, b⁶ 28 juin 1676. — *Marie-Anne*, b 1677; m⁶ 13 nov. 1724, à Louis JUDON; s⁶ 1^{er} avril 1732. — *Louise*, b⁶ 11 sept. 1678; m à Pierre JONCAS; s⁶ 2 m 11 août 1705, à Joseph LANGLOIS, à St. Thomas?; s⁶ m⁷ 31 janv. 1719, à Louis COUILLARD. — *Mathieu*, b 14 nov. 1683, à St. Pierre, Ile d'Orléans. — *Jeanne*, b⁶ 15 mars 1685. — *Jean*, b 22 fév. et s⁶ 9 mars 1687. — *Françoise*, b⁶ 27 août 1680; m à Martin BOULIER.

I. — NONVALE, s 18 nov. 1703, à la Rivière-Onelle.

1092, (17 février) Champlain. ⁶

I. — NORÉ (DE) sieur D'ALENCOUR DUMESNY, JACQUES, enseigne des vaisseaux du Roy, fils de Philippe et de Madeleine de Gédouin, de Noré, évêché de Bayeux. CHONEL, Marie-Renée, [FRANÇOIS I. Philippe-Augustin, b⁶ 14 déc. 1692. — *Marie-Renée*, b 9 et s⁶ 10 juin 1694. — *Marie-Renée*, b 1699, à Montréal; religieuse-ursuline dite Ste. Gertrude; s 11 juin 1751, à Québec.

NOREST. (DE LA) — Voy. NIORT, LOUIS.

1050, (12 septembre) Québec. ²

I. — NORMAND, JEAN, fils de François et de Jeanno Boisselle, d'Igré; s² 23 avril 1666. 1^o RIVEMIN, Jacqueline, fille de Grégoire et de Claudine _____, de Truie, en Poitou; s² 20 juillet 1661, foudroyée du tonnerre. 1661, (19 septembre) Québec. 2^o BOUDET, Romaine, fille de Pierre et de Marguerite Liembre, du bourg d'Orgueil, proche de Rouen.

1065, (7 septembre) Québec. ⁶

I. — NORMAND DIT LA BRIÈRE, PIERRE, taillandier, b 1638, fils de Pierre et de Marie Guilmain, de St. Martin, de Belesme, évêché de Chartres. NORMAND, Catherine, b 1646, fille de Jean-Baptiste et de Catherine Pajot, de St. Hilaire, ville de Sens, en Bourgogne; s⁶ 7 fév. 1703. *Pierre*, b⁶ 28 mai 1666; s⁶ 18 août 1685. — *Charles*, b⁶ 13 sept. 1669. — *Marguerite*, b⁶ 22 juin 1671; m⁶ 10 novembre 1694, à Charles-Etienne GAZON. — *Philippe*, b⁶ 26 juillet 1673. — *Jean-Baptiste*, b⁶ 14 août 1675. — *Anne*, b⁶ 8 oct. 1677; m⁶ 4 mai 1700, à Jérôme CORDA. — *Jean*, b⁶ 24 sept. et s⁶ 6 oct. 1679. — *Louis*, b⁶ 13 oct. 1680; m⁶ 29 mai 1701, à Anne BRUNEAU; s⁶ 15 juillet 1729. — *François*, b⁶ 22 fév. 1683; s⁶ 6 mai 1699. — *Marie-Catherine*, b⁶ 20 mars 1685.

II. — NORMAND, (LE) FRANÇOISE. (1) [JEAN I. DELAUNAY, Marie-Madeleine. [NICOLAS II. *François*, b en oct. et s 19 nov. 1699, à Québec.

1094, (18 janvier) Charlesbourg. ¹

I. — NORMANDEAU DIT UESLAURIERS, ACCOUSTIN, soldat de Desmeloise; s... SASSEVILLE, Marie-Madeleine, (2) [PIERRE I.

(1) Voy. Jean Le Normand, page 392.

(2) Elle épouse, le 23 mai 1712, Abel Segot, à Québec.

Marie-Madeleine, b 25 mars 1709, à Québec²; m² 18 mai 1728, à Louis DION. — *Pierre*, b...; m² 14 août 1719, à Marguerite RANCOUR. — *Augustin*, b¹ 14 oct. 1694; 1^o m² 4 juin 1721, à Marie-Françoise BINET; 2^o m à Angélique DEMERS; s² 3 août 1743. — *Pierre*, b¹ 22 juin 1697. — *François*, b¹ 3 déc. 1699; s¹ 21 fév. 1703. — *Marie-Françoise*, b¹ 27 déc. 1702; s¹ 25 fév. 1703. — *Marie-Madeleine*, b¹ 12 et s¹ 25 avril 1704. — *Charles*, b¹ 6 juin 1706.

NORMANDIN. — *Surnom*: SAUVAGE.

1659, (1^{er} mai). (1)

I. — NORMANDIN, MATHURIN, fils de Jean et de Marie Desmaisons.

BADEAU, Suzanne, (2)

[JACQUES I.

I. — NORMANDIN, JACOB.

BRIAND, Marie.

Daniel, b...; m 10 janv. 1687, à Louise HAYOT, à Sorel; s 18 sept. 1729, à Batiscan.

1687, (10 janvier) Sorel.

II. — NORMANDIN, DANIEL, [JACOB I.

s 18 sept. 1729, à Batiscan.¹

HAYOT Louise, [JEAN II.

Marie-Louise, b 3 et s 17 déc. 1687, à la Pie-aux-Trembles de Québec.² — *Jean-François*, b² 27 juin 1691. — *Madeleine*, b² 14 juillet 1694. — *Marie-Françoise*, b² 13 fév. 1699. — *Marie-Josette*, b 2 juin 1703, à Champlain.

1695, (18 juillet) Québec.²

I. — NORMANDIN, LAURENT, fils de Laurent et de Jeanne Lesourd, de St. Saturnin, évêché de Tours.

RENAULT, Marie-Anne,

[JACQUES II.

s² 19 mai 1739.

Marie-Louise, b² 22 juillet 1696; m² 17 sept. 1715, à Jacques DAVID. — *Etienne*, b² 1^{er} juillet 1700; s² 24 déc. 1702. — *Antoine*, b² 3 juillet 1702. — *François-Xavier*, b² 1^{er} déc. 1703. — *Madeleine*, b² 24 avril 1705. — *Louise-Gabrielle*, b² 31 août et s 3 déc. 1706, à Charlesbourg.³ — *Marie-Charlotte*, b² 27 janv. 1708. — *Marguerite*, b² 9 mars 1709. — *Jean-Laurent*, b² 16 avril 1710; s² 7 août 1727. — *Marie-Thérèse*, b² 7 janv. 1712; m² 18 août 1732, à Louis-Pierre DUPRAT. — *Marie-Théophile*, b² 27 janv. 1713; s² 4 fév. 1713. — *Angélique-Jeanne*, b² 27 déc. 1715; s² 11 mars 1716. — *Anonyme*, b et s² 14 juin 1717.

1699, (27 avril) Québec.²

I. — NORMANDIN DIT SAUVAGE, PIERRE, marchand, b 1673, frère du précédent; s² 14 avril 1733.

CARTIER, Marie-Angélique,

[PAUL I.

s² 19 mars 1719, (dans l'église).

Angélique, b² 17 nov. 1699; religieuse-ursuline, dite St. Stanislas; s² 3 oct. 1742. — *Jeanne*

Geneviève, b² 2 avril et s² 1^{er} mai 1701. — *Pierre*, b² 14 juin 1702; s² 8 oct. 1718. — *Jean-Louis*, b² 23 sept. 1703. — *Françoise-Elizabeth*, b² 22 janv. 1706. — *Catherine*, b² 26 janv. et s 2 juin 1708, à Charlesbourg. — *Laurent*, b² 21 fév. 1709. — *Paul-Laurent*, b² 13 fév. 1710. — *Marie-Catherine*, b² 9 avril 1711. — *Louis*, b² 29 avril 1712. — *Etienne*, b² 27 juin 1715; s² 21 avril 1719. — *Anonyme*, b et s² 13 fév. 1714. — *Charles*, b² 8 fév. 1715; s² 14 déc. 1737. — *Michel*, b² 27 avril 1716. — *Anonyme*, b et s² 1^{er} avril 1717. — *Thérèse-Elizabeth*, b² 14 mars 1719; s² 21 juin 1733.

NOUET. — Voy. NOEL.

I. — NORRICE, MARIN, b 1630; s 16 déc. 1700, à Ste. Famille.²

LAMOUREUX, Antoinette, b 1648; s 17 janv. 1706, à Québec.

Jeanne, b 1668; m² 9 nov. 1688, à Marc-Antoine CANAC. — *Geneviève*, b² 1^{er} sept. 1677; s² 24 janv. 1678. — *Joseph*, b² 3 fév. 1680.

I. — NOUSCHAU, LOUIS.

Miscoue, Marie, sauvagesse.

Jean-Baptiste, b 28 avril 1687, au Cap de la Madeleine.

NOUTUREAU. — Voy. ROTUREAU.

O

I. — ODON, JEAN, fils de Jean, natif de Québec, et demeurant chez M. Couillard; s 17 oct. 1699, à 18 ans à Québec.

OGIER, JEAN. — Voy. AUGER.

OGUE. — Voy. HOGUE.

OLIVIER. — Voy. PERIÉ.

OLIVIER, interprète des Algonquins. — *Sagard*, p. 570.

OLIVIER, jeune engagé de M. Couillard, s 10 mai 1654, à Québec.

1673, (20 septembre) Sorel.¹

I. — OLIVIER, JEAN, fils de Laurent et de Jeanne Mathurine, de Sallegrison, évêché d'Entrevaux.

RENAUT, Elizabeth, fille d'Antoine et d'Etienne Cleignier, de St. Etienne, évêché de Langres.

Marie-Thomasse, b² 23 juin 1674; 1^o m 30 mai 1697, à François LEMOINE, à Québec³; 2^o m² 17 fév. 1721, à Jacques JAQUENOT; s² 4 déc. 1734. — *Geneviève*, b² 24 nov. 1675. — *Marie-Anne*, b² 29 août 1677; m à François QUARÉ. — *Elizabeth*, b² 23 juillet 1679; m 27 avril 1704, à Jean-Baptiste Hoc DIT JOLICŒUR, à Montréal. — *Jean*, b² 21 janv. 1681; s² 25 nov. 1687. — *Nicolas*, b 1682; s² 11 fév. 1684. — *Marie*, b² 9 avril 1684. — *Catherine*, b² 2 déc. 1685.

(1) Date du contrat de mariage,

(2) Elle épouse, le 26 juillet 1665, Jean De Rainville, à Québec.

1687, (10 fév.) P^{re}-aux-Trembles (Q.)⁶

- I. — OLIVIER, MAURICE, b 1641, fils de Jacques et de Marie Abiot, de Riou, évêché de Xaintes.
1^o COQUINCOURT, Anne, [François I. veuve de Jacques Damion; s^o 3 nov. 1688, noyée.

1691, (21 déc.) P^{re}-aux-Trembles.

- 2^o FONTAINE, Marguerite, b 1644, veuve de Pierre Ratel.

1690, (17 juin) P^{re}-aux-Trembles.

- I. — OLIVIER, (1) MARC, orfèvre, fils d'Antoine et de Marguerite Savantin, de Beauport, évêché de Beauvais.

DARDENNE, Françoise, [RENÉ II. Alexis, b 3 janv. 1695, à Montréal.⁶ — Simon, b^o 29 fév. 1696.

OLONNE. — Voy. GUIGNARD D'OLONNE.

ONDAKION, PIERRE, huron, du bourg de la Conception.

ASENRAQUEHAON, Jeanne.
Geneviève-Agnès Skandharon, (2) b 1638, hospitalière dite Geneviève-Agnès de tous les Saints; s 3 nov. 1657, à Québec.

ONDOYER. — Variations et surnoms : ONDOÏER — ONDATÉ — LAUDIÈRE.

I. — ONDOYER, MARTIN, bedeau, b 1648; s 5 juin 1718, aux Trois-Rivières.⁴

ESNARD, Marie, (3) [SIMON I. Jacques, b^o 9 juillet 1695. — Marie-Anne, b^o 13 fév. 1697; m 6 sept. 1717, à Jean-Baptiste ST. AMANT, à Québec. — Marie-Marguerite, b^o 1^{er} mars 1699; m^o 4 oct. 1722, à Raymond RATIER. — Marie, b^o 24 avril 1701. — Jean, b^o 21 nov. et s^o 8 déc. 1703. — Etienne, b^o 4¹ 1^{er} déc. 1704. — Marie-Joselle, b^o 10 oct. 1706. — Marie-Jeanne, b^o 4 3 sept. 1708. — Charlotte, b 16 sept. 1711.

I. — ORIAU, PIERRE.
SEL, Marie.
Pierre, b 1682; s 7 déc. 1700, à Lévis.

I. — ORIOL, VITAL, fils de Nicolas, de Ste. Victoire, évêché de Clermont, était à Laprairie, en 1673.

I. — ORMEAUX DIT GRISARD, NICOLAS, Sieur DES..., garde magasin, à Québec, en 1667. (4)

ORSAINVILLE, (D') CONTE. — Voy. TALON.

(1) Dit Lepicard, soldat de Gallifé.

(2) Ses parents furent la première famille des Hurons qui s'unirent par le sacrement de mariage. Mr. et Mad. Bodeau, bourgeois de Paris, ont promis payer pour sa dot 3000 livres, ayant adopté, par une charité vraiment chrétienne, la dite Geneviève-Agnès, pour fille, etc. — Registres de l'Hôtel-Dieu de Québec.

(3) Elle épouse, le 16 nov. 1721, François Futrier, à Québec.

(4) Accusé un soldat de vol. Le dit soldat est condamné à être appliqué sur un cheval de bois, et y demeurer pendant le temps d'une heure, avec un poids de six livres attaché à chacun de ses pieds. — Registres du Conseil.

I. — ORSON DIT PRISCINE, SIMON-HECTOR.
s 21 fév. 1716, à Batiscan.

I. — OSSANT, ANTOINE, b 1615; s 12 août 1635, à l'Ange-Gardien.⁵

VÉSINAT, Marie.
Marie, b^o 31 mars 1675. — Richard, b^o 19 oct. 1678; m^o 7 mai 1703, à Marie TOUCHET. — Richard, b^o 9 sept. 1680. — Catherine, b 1675; 1^o m^o 23 nov. 1693, à Joseph TRUDEL; 2^o m^o 17 fév. 1716, à Jean-Baptiste GLINEL.

OSOU. — Voy. OZANNES.

I. — OUEL, LOUIS, s 23 mai 1651, à Québec.

OUELLET. — Variations et surnoms : AUCLAIR — HOËLET — OYLET — HOUALLET.

1666, (8 mars) Québec.

I. — OUELLET, (HOËLET) René, b 1635, fils de François et d'Elizabeth Baré, de St. Jacques-du-Hautpas, de Paris; s 15 janv. 1722, à Ste. Anne de la Pocatière.

1^o RIVET, Anne, veuve de Grégoire Hisse, b 1642, de St. Gervais de Séz; s 7 avril 1675, au Château-Richer.

Abraham, b 18 avril 1667, à Ste. Famille.⁷ — Mathurin, b^o 14 sept. 1669; m à Angélique LEBEL. — Grégoire, b^o 7 oct. 1672; m à Anne LISOT. — René, b 1669; m 8 janv. 1691, à Angélique LEBEL, à la Rivière Ouelle.⁶ — Joseph, b 1668; 1^o m^o 12 fév. 1691, à Françoise LIZOT; 2^o m^o à Reine LE MENU. — Grégoire, b 1673; m^o 5 mars 1696, à Marie-Anno LIZOT.

1679, (6 février) Québec. (1)

2^o MIGNOT, Thérèse, [JEAN I. veuve de Nicolas Lebel; s 5 déc. 1728, à Kamouraska.

Sébastien, b 2 juin 1685, à la Rivière-Ouelle⁸; m^o 16 août 1707, à Madeleine LIZOT. — Angélique-Marguerite, b^o 16 oct. 1690; 1^o m^o 16 août 1707, à Ignace BÉRUBÉ; 2^o m^o 16 avril 1714, à Jean-Baptiste PELLETIER. — Françoise, b 1682; m^o 31 mai 1701, à André MIGNIER. — François, b^o 28 oct. 1693. — Marie, b^o 1^{er} nov. 1696. — Marie-Thérèse, b 1679; m^o 7 janv. 1697, à Charles PELLETIER; s^o 26 juillet 1707. — Marie-Anne, b 1687; m^o 18 nov. 1704, à Charles BOUCHER.

1691, (8 janvier) Rivière-Ouelle.⁸

II. — OUELLET, MATHURIN-RENÉ, [RENÉ I. LEBEL, Angélique, [NICOLAS I. Marie-Angélique, b^o 5 nov. 1691; m^o 21 janv. 1709, à Romain DEFOGAS. — Augustin, b...; 1^o m^o à Anne AUTIN; 2^o m^o à Catherine SOULARD; 3^o m^o 18 avril 1735, à Marie-Anne MICHAUD, à Kamouraska⁴; 4^o m^o 4 mars 1737, à Angélique DE LA BOUTIÈRE. — Marguerite, b^o 13 janv. 1697. — Mathurin, b^o 19 juillet 1699. — Joseph, b^o 29 janv. 1702; m à Madeleine MICHAUD; s^o 12 fév. 1736. — Jean-Baptiste, b^o 4 mars 1704. — Cécile,

(1) Au contrat de mariage, l'acte a été fait sous le nom d'Auclair, tandis qu'il devra être fait sous celui de Ouellet.

b³ 13 juin 1706; m à Jean MICHAUD. — *François*, m 1727, à Marie-Anne BOUCHARD. — *Louis*, b...; 1^o m 13 avril 1733, à Marie-Josette CASSE, (La) à St. Etienne de Beaumont; 2^o m à Marie-Anne QUEMELIN. — *Alexis*, b³ 10 mars 1708; m⁴ 5 juin 1732, à Catherine MOREAU. — *André*, b...; m⁴ 28 mai 1733, à Marguerite LEVASSEUR. — *Jean*, b...; m⁴ 10 janv. 1735, à Marie-Geneviève TARDIF. — *Hélène*, b...; m⁴ 18 fév. 1738, à Jean TARDIF.

1691, (12 février) Rivière-Ouelle. ²

II. — OUELLET, Joseph, [RENÉ I.
1^o Lizot, Françoise, [GUILLAUME I.
s² 20 oct. 1699.

Marie-Françoise, b² 11 oct. 1692; m² 15 janv. 1714, à Jean GAGNON. — *Marie-Anne*, b² 30 mai 1694, à 15 janv. 1720, à Charles-François PINEL, à Ste. Anne. ⁴ — *Marie-Anne*, b² 2 et s² 26 mars 1695. — *Marie-Catherine*, b² 4 sept. 1696; m⁴ 10 nov. 1718, à Pierre MIGNEAU. — *Joseph*, b² 27 janv. 1697; m⁴ 24 nov. 1723, à Catherine MIVILLE. — *Nicolas*, b² 11 et s² 31 oct. 1699.

1700, (25 octobre) Ste. Famille.

2^o MENEUX, Reine, [JACQUES I.
Dorothee, b 1^{er} nov. 1701, à la Rivière-Ouelle ²;
m à Joseph BOUCHARD. — *Marie-Claire*, b² 23
avril 1703. — *Reine*, b² 8 déc. 1704; m 24 nov.
1727, à Antoine GAGNON, à Ste. Anne. ⁴ — *Sébas-
tien*, b² 29 août 1701. — *Marie-Madeleine*, b² 4
juillet 1708; m⁴ 20 oct. 1727, à Charles MIVILLE.
— *Jean-Bernard*, b² 25 août 1710. —
Anonyme, b et s² 26 déc. 1711. — *Marie-Madeleine*,
b² 13 et s² 14 janv. 1713. — *Geneviève*, b² 17
juillet 1714. — *Joseph*, b⁴ 26 sept. 1716. — *Fran-
çoise*, b⁴ 21 août 1719. — *Jean-François*, b⁴ 8
mai 1723.

1696, (5 mars) Rivière-Ouelle. ⁴

II. — OUELLET, (OULET) GRÉGOIRE, [RENÉ I.
s avant 1720.

Lizot, Anne, [GUILLAUME I.
s 8 fév. 1716, à Ste. Anne. ⁵
Joseph, b⁴ 28 janv. 1697. — *François*, b⁴ 13
avril 1698; m⁵ 11 nov. 1720, à Félicité PINEL. —
Jean-Baptiste, b...; m⁵ 25 nov. 1720, à Marie
MORIN. — *Marie-Cécile*, b⁴ 25 nov. 1700. — *Hélène*,
b⁴ 12 mars 1702; s⁵ 4 fév. 1725. — *Sébastien*, b⁴
23 sept. 1703. — *Jeanne-Marguerite*, b⁴ 28 déc.
1704. — *Jean-Bernard*, b et s⁴ 14 mars 1706. —
Marie-Madeleine, b⁴ 24 sept. 1707; s⁴ 5 janv.
1708. — *Jacques*, b⁴ 26 mai 1709. — *Marie-Angé-
lique*, b⁴ 8 avril 1711. — *Marie-Josette*, b⁴ 17
avril 1712. — *Marie-Madeleine*, b⁴ 6 août 1714. —
Bernard, b...; m 20 janv. 1730, à Marie JEAN, à
l'Îlet.

1680, (18 avril) Cap Santé.

I. — OUY, (HOUY) ROBERT, fils de Jacques et de
Jeanne De Cause, d'Orléans.
Goron, Anne-Françoise, [MICHEL I.
Madeleine, b...; m à Louis MAILLOT.

OUMET. — *Variations et surnoms*: HOUMET —
QUINVILLE — LEMAY.

I. — OUMET, JEAN, (1) b 1634; s 19 nov. 1687, à
Ste. Famille. ³

GAGNON, Renée, [JEAN I.
Jean, b 19 nov. 1661, au Château-Richer ⁴; 1^o
m 22 nov. 1702, à Marie JEAN, à St. François, Ile-
d'Orléans; 2^o m 8 janv. 1705, à Marie BISSENET,
à Beaumont; s 23 avril 1749, à St. Michel. —
Louis, b⁴ 26 sept. 1663; m³ 3 fév. 1693, à Marie-
Anne GENEST. — *Marguerite*, b³ 15 janv. 1667;
m³ 16 nov. 1688, à François TURCAULT. — *Marie-
Madeleine*, b³ 24 avril 1672. — *Gabriel*, b 18 et s³
22 fév. 1675. — *Jacques*, b⁴ 30 août 1676. — *Jeanne*,
b³ 15 juin 1679. — *Pierre*, b 4 et s³ 16 nov. 1681.
— *Pierre*, b³ 18 juin 1683; m 1717, à Marguerite
BRAULT-POMINVILLE. — *Marie*, b 1684; s 4 déc.
1702, à Québec.

1693, (3 février) Ste. Famille. ⁶

II. — OUMET, Louis, [JEAN I.
GENEST, Marie-Anne, [JACQUES I.

Jacques, b 18 janv. 1694. — *Marie*, b⁹ 9 sept.
1685; m 27 nov. 1713, à Joseph MANSEAU, à St.
Jean, Ile-d'Orléans. ⁸ — *Albert*, b³ 31 janv. 1699;
m 1726, à Elizabeth MARIÉ. — *Thérèse-Catherine*,
b³ 19 nov. 1700; m 3 mai 1723, à Simon CHAM-
BERLAN, à Ste. Foye. — *Jean-Baptiste*, b 15 et s² 24
mai 1703. — *Joseph*, b³ 30 avril 1704. — *George*,
b 15 et s³ 17 juin 1706. — *François*, b 15 et s² 25
juin 1706. — *Catherine*, b 15 et s³ 19 juin 1706. —
Clotilde, b³ 5 août 1707. — *Marie-Josette*, b³ 2
mars 1712; m à Alexis FLEURY. — *Marie-Anne*,
b³ 2 mars 1712. — *Marie-Monique*, b³ 1^{er} juin
1714.

OUINVILLE. — *Variations et surnoms*: ONVILLE
— OUVENILLE — DUTOST — OUMET.

I. — QUINVILLE, (2) MARIE, b 1640, fille de
Pierre et de Jeanne Perrin, de Rouen; m 15
juin 1659, à Michel LEMAY, aux Trois-Rivières.

I. — QUINVILLE, MICHELLE, sœur de la précé-
dente; m en 1670, à Nicolas BARABÉ.

I. — OURDOUILLE, MARIE, b 1626; 1^o m à Simon
SAVARD; 2^o m à Jean RÉAUME; s 25 nov. 1703,
à Charlesbourg.

1602, (10 octobre) Québec. ³

I. — OULAN, JEAN, capitaine de navire, veuf de
Marie Saille, de Londres, en Angleterre.
DENIS, Françoise, (3) [SIMON I.
Jean, b³ 3 oct. 1694; s³ 28 janv. 1695. — *Jean-
Philippe*, b³ 12 avril 1696. — *Joseph*, b³ 11 juillet
1697; 1^o m à Anne BOUCHER; 2^o m³ 27 oct. 1744,
à Catherine LE GARDEUR,

1688, (1^{er} mars) Château-Richer.

I. — OUVARD, Louis, fils de Marin et de Louise
Rousse de Tenezé, évêché de Poitiers, s 30 déc.
1690, à la Pointe-aux-Trembles de Québec.

(1) Ancêtre de l'honorable Gédéon Oumet, procureur-général de la Province de Québec.

(2) Le nom propre est Dutast. — Voy. page 221.

(3) Elle épouse, le 17 juillet 1698, Noël Chartrain, à Québec.

s 19 nov. 1687, à

[JEAN I.
steau-Richer 4; 1°
St. François, Ile-
Marie Bissonnet,
à St. Michel. —
év. 1693, à Marie-
s 15 janv. 1667;
RCAULT. — Marie-
Gabriel, b 18 et s 3
oct 1676. — Jeanne,
et s 16 nov. 1681.
1717, à Marguerite
b 1684; s 4 déc.

Famille. 6

[JEAN I.
JACQUES I.
Marie, b 9 sept.
h MANSEAU, à St.
b 31 janv. 1699;
Thérèse-Catherine,
23, à Simon Cham-
ptiste, b 15 et s 24
il 1704. — George,
çois, b 15 et s 25
s 19 juin 1706. —
Marie-Josette, b 2
ny. — Marie-Anne,
nique, b 1^{er} juin

urnoms : OINVILLE
OUMET.

b 1640, fille de
de Rouen; m 15
aux Trois-Rivières.

sœur de la précé-
as BARADÉ.

1626; 1^{er} m à Simon
ME; s 25 nov. 1703,

Québec. 6

e de navire, veuf de
en Angleterre.

[SIMON I.
anv. 1695. — Jean-
seph, b 5 11 juillet
2^e m 27 oct. 1741,

eau-Richer.

Marin et de Louise
Poitiers, s 30 déc.
mbles de Québec.

aimet, procureur-géné-

y, page 221.

el Chartrain, à Québec.

QUENTIN, Anne, (1) [NICOLAS I.
veuve de Louis De la Marre.
Antoine, b 1689; m 30 janv. 1713, à Angélique
VÉSINAT, à l'Ange-Gardien.

I. — OVARD, MARGUERITE, b... m 1677, à Ma-
thurin RENARD.

OZANNES. — Variations et surnoms : AUZANES
— OZAN — LAFRONDE — OZOU — AUZOU.

1655, (26 janvier) Trois-Rivières. 6

I. — OZANNES DIT LAFRONDE, LOUIS, b 1616, fils
de Louis et de Catherine Prevost, de St. Ro-
main, en Normandie; s 21 déc. 1661.

DENOT DE LA MARTINIÈRE Marie, veuve de Ma-
thieu Labat.
Anne, b 1656; s 6 mars 1657. — Jean, b...;
m 1670, à Elizabeth MARTIN. — Nicolas, b...;
m 18 nov. 1680, à Marie L'HOMME, à Lachine.

1670.

II. — OZANNES, JEAN, [LOUIS I.
MARTIN, ISABELLE, [ANTOINE I.
Marie-Madeleine, b 19 nov. 1671, aux Trois-
Rivières; m 16 juillet 1696, à Antoine FOURNIER,
à Montréal 6; s 19 janv. 1703. — Françoise, b...;
m 27 août 1695, à Pierre LEBŒUF. — Marie-Anne,
b 24 déc. 1680. — Cécile, b 1^{er} août 1682; m 6
8 déc. 1704, à René MIGNOT. — Marie-Jacqueline,
b 12 sept. 1684. — Michel, b 12 oct. 1686; s 5
5 nov. 1687. — Anne, b 13 et s 21 fév. 1689.

1680, (18 novembre) Lachine. 6

II. — OZANNES, NICOLAS, [LOUIS I.
L'HOMME, Marie, [MICHEL I.
veuve de Pierre Lemay, (2)
Pierre, b 5 29 mars 1682; m 23 nov. 1705, à
Marguerite GIGNARD. — Jean, b 5 5 mars 1684. —
Madeleine, b 26 avril et s 1^{er} mai 1686. — Char-
les, b 5 19 mai 1689.

P

PACAUD. — Variation : CHAPACOU.

I. — PACAUD.
Agathe, b 1665, sœur de la Congrégation N.-D.;
s 27 sept. 1687, à Montréal.

1697, (21 janvier) Montréal. 1

I. — PACAUD, ANTOINE, marchand, b 1665, fils
de Guillaume et de Catherine Bertaut, de la
Prade, évêché de Périgueux.

BOUAT, Marguerite, [ABRAHAM I.
Antoine, b 1 3 août 1697. — Marguerite-Louise,
b 1 31 mai 1699; s 1 15 avril 1703. — Jacques, b 1
18 oct. 1702; s 1 16 janv. 1703. — Joseph-Marie,
b 1 31 mars 1704. — Louis, b...

(1) Elle épouse le 11 fév. 1697, Nicolas Bosché, à l'Ange-
Gardien.

(2) Elle épouse Claude Samsort.

II. — PACAUD, (1) LOUIS-JOSEPH, [SIMON-JEAN I.
POUTRÉ, Marie, (2) [ANDRÉ I.

II. — PACAUD, (1) JEAN-JOSEPH, [SIMON-JEAN I.
POUTRÉ, Marie, (3) [ANDRÉ I.
Marie, b...; m 12 sept. 1707, à Jean BLOUF, à
Varennes.

1680, (17 décembre) Batiscan. 1

I. — PACHOT, FRANÇOIS-VIENAY, marchand, b
1628; veuf de Jeanne Avamy, de St. Lau-
rent, bourg d'Oysan, évêché de Grenoble; s
2 sept. 1698, dans l'église de Québec.

JUCHEREAU, Charlotte-Françoise, (4) [NICOLAS II.
Jacques-François, b 10 déc. 1681, à Québec 2;
s 2 25 oct. 1687. — Nicolas, b 2 24 déc. 1682. —
Joachim, b 2 28 avril 1684; s 2 11 oct. 1685. —
Suzanne-Jeanne, b 2 25 mai et s 2 12 juin 1685. —
Marie-Charlotte, b 2 25 et s 2 26 mai 1685. —
Marie-Françoise, b 2 10 juillet 1686; 1^o m 2 4 oct.
1702, à Alexandre BERTHIER; 2^o m 2 4 avril 1712,
à Nicolas DESBRYÈRES. — Jacques-François, b 2 9
nov. 1687; s 2 21 déc. 1702. — Ignace-Jean, b 2 18
janv. et s 2 5 fév. 1689. — Charles, b 2 15 sept.
1690; s 1 8 mai 1692. — Louise-Madeleine, b 2 15
sept. et s 2 18 déc. 1690. — Michelle-Gabrielle, b 2
23 nov. 1691; s 2 28 sept. 1694. — Marie-Charlotte,
b 2 6 mai 1693; s 2 3 juin 1711. — Madeleine, b 2
6 mai 1693; s 2 16 sept. 1714. — Jean-Daniel-Marie,
b 2 30 juillet 1694. (5) — Marie-Josette, b 2 25 déc.
1695, hospitalière dite des Séraphins; s 2 1^{er} mai
1715. — Marie-Anne, b 2 27 juillet 1698; hospita-
lière dite Ste. Nathalie; s 2 24 juin 1730.

PAGÉ. — Variations et surnoms : PAGIS — DE
QUERCY — DE QUESSY — GUÉRIN.

I. — PAGÉ DE QUERCY, RAYMOND, b 1604; s 20
nov. 1683, à Québec. 6
BERGERONNE, Madeleine, b 1616; s 5 23 mars
1687.

Robert, b 1643; m à Marguerite GAUDIN. —
Etienne, b 1646. — Marie, b 5 14 oct. 1648; m 5
12 oct. 1660, à Jacques MARETTE. — Anonyme, b 5
et s 5 29 oct. 1650. — Suzanne, b 5 3 mai 1654;
m 27 juillet 1667, à Martin CORÉ, au Château-
Richer. — Guillaume, b 5 22 juillet 1657; m 30
janv. 1679, à Elizabeth LE TARTRE, à l'Ange-Gar-
dien; s 5 28 mars 1722.

I. — PAGÉ, b 1638; s 20 avril 1718, à la Pointe-
aux-Trembles de Québec.

PAGÉ, (PAGIS), JEAN, était à Lotbinière, en 1682.

II. — PAGÉ, ROBERT, [RAYMOND I.
GAUDIN, Marguerite, [BARTHÉLEMI I.
s 10 mars 1717, à la Pointe-aux-Trembles de
Québec. 6

Marguerite, b 7 et s 19 janv. 1669, au Châ-
teau-Richer. 4 — Robert, b 5 et s 4 29 janv. 1670. —

(1) Voy. Chapeau, page 112.

(2) Elle épouse, le 9 sept. 1692, Jean Feron, à Montréal.

(3) Elle épouse, le 23 mars 1693, Jean Ducloux, à Sorel.

(4) Elle épouse, le 11 nov. 1702, François de la Forest.

(5) Jean-Marie Daniel était au Détroit, en 1707.

Guillaume, b 1^{er} fév. 1671, à l'Ange-Gardien^o; m^o 19 nov. 1692, à Elizabeth TELLIER. — *Anne*, b^o 19 mars 1673; m^o 19 nov. 1692, à François TELLIER. — *Martin*, b^o 29 sept. 1675; m^o 17 nov. 1704, à François GAUDIN. — *Marguerite*, b^o 17 nov. 1679; m^o 16 nov. 1700, à Pierre RICHARD. — *Jacques*, b^o 24 et s^o 30 mars 1663. — *Pierre*, b^o 29 juin et s^o 2 juillet 1684. — *Marie-Anne*, b^o 16 juin 1685. — *Jean-François*, b^o 15 fév. 1688; m 1714, à Marie-Anne COCQUIN; s^o 23 mars 1724. — *Pierre*, b^o 8 nov. 1690; 1^o m 19 juin 1713, à Marie-Catherine MORISSET, au Cap Santé; 2^o m^o 2 juillet 1725, à François LARDE.

1679, (30 janvier) l'Ange-Gardien.^o

II. — **PAGÉ, GUILLAUME**, [RAYMOND I. s 28 mars 1722, dans l'église de Québec.¹
LETARTRE, Elizabeth, [RENÉ I. s 1^{er} déc. 1720.
Barbe, b^o 12 nov. 1679; s 1^{er} janv. 1703, à Québec.¹ — *Marie-Madeleine*, b^o 10 mars 1681; m^o 9 mai 1707, à Robert DROUARD; s 20 fév. 1708. — *Jacques*, b^o 11 déc. 1682; m^o 9 sept. 1715, à Marie-Louise ROUSSEL; s 3 mai 1742. — *Jean-Baptiste*, b^o 28 juin 1685; s 1^{er} janv. 1703. — *Marie-Anne*, b^o 2 mars et s 1^{er} déc. 1687. — *Jeanne-Suzanne*, b^o 20 fév. 1690; m 26 nov. 1715, à François PERRAULT; s 18 juin 1733. — *Guillaume*, b^o 28 nov. 1692. — *Angélique*, b^o 23 nov. 1694; m^o 5 oct. 1721, à François DAINE; s 15 août 1723. — *Marie-Elizabeth*, b 24 oct. 1697; s 18 mai 1699. — *Marie-Ursule*, b^o 24 oct. 1697; s 9 sept. 1698. — *Marie-Anne*, b^o 24 oct. 1697; m^o 9 sept. 1727, à Nicolas BOISSEAU; s 9 mai 1739. — *Joseph*, b^o 26 mars 1701; m^o 30 août 1723, à Marie FREROT DE LA CHENAYE.

1692, (19 novembre) P^{te}-aux-Trembles, Q.⁴

III. — **PAGÉ, GUILLAUME**, [ROBERT II. TELLIER, Elizabeth, [ETIENNE I. s 25 mai 1711, au Cap Santé.^o
Louis-Guillaume, b^o 18 sept. 1693; m^o 20 janv. 1716, à Elizabeth PICHÉ. — *Marie-Anne*, b^o 2 août 1695; 1^o m^o 20 juillet 1716, à Nicolas COCQUIN; 2^o m^o 26 août 1737, à François MORIN. — *Joseph*, b^o 5 juin 1697; m à Marie MORISSET. — *Jean-François*, b^o 27 déc. 1698; m^o 13 août 1725, à Angélique MATTE. — *François*, b^o 7 nov. 1700. — *Marguerite*, b 27 et s^o 29 juin 1702. — *Etienne*, b^o 1^{er} janv. 1704. — *Marie-Thérèse*, b^o 16 mars 1706; s^o 1^{er} août 1711. — *Pierre*, b^o 2 juillet 1708; s^o 1^{er} oct. 1711. — *Antoine*, b^o 27 avril 1711.

1675, (13 novembre) Québec.⁴

I. — **PAGEOT, THOMAS**, b 1640, fils de Thomas et de Catherine ROUAUX, de St. Agnan, évêché du Mans; s 14 mars 1706, à Charlesbourg.^o
Roy, Catherine, [MATHURIN I. *Marie-Anne*, b^o 8 janv. 1678; m^o 3 mai 1694, à Joseph GUILBAUT. — *Jeanne*, b 2 et s^o 13 avril 1680. — *Jean-Baptiste*, b^o 3 mai 1682; m^o 26 nov. 1703, à Marie PARADIS; s^o 5 fév. 1708. — *Thomas*, b 16 juillet et s^o 9 déc. 1684. — *Anne-Elizabeth*, b^o 16 janv. 1686; m^o 23 fév. 1705, à Jean ALARD.

— *Thomas*, b^o 21 juillet 1688; s^o 13 fév. 1689. — *Marie*, b...; m^o 7 janv. 1710, à George ALARD. — *Paul*, b^o 22 mars 1690; s^o 12 avril 1711. — *Marguerite*, b^o 17 janv. 1693. — *Joseph*, b^o 29 oct. 1695; m^o 24 fév. 1716, à Madeleine BOESMÉ. — *Marie-Françoise*, b^o 10 sept. 1698; m^o 22 sept. 1717, à Pierre MARANDA. — *Thomas*, b 9 et s^o 11 mars 1703.

1684.

I. — **PAGESI DIT ST. AMANT, JEAN-BAPTISTE**, b 1640; s 27 avril 1695, à Boucherville.
1^o COGNAC, Marie, [CLAUDE I. Anonyme, b et s 14 fév. 1685, à Batiscan.
1686.

2^o GLADES, Catherine, [JEAN I. *Jeanne*, b 6 oct. 1687, à Montréal.^o — *Catherine-Antoinette*, b...; m 16 oct. 1711, à Jean-Baptiste HAYOT, à Champlain. — *Anne-César*, b 21 mars 1690, à Lachine^o; m^o 11 déc. 1712, à Pierre ROY. — *Jean-Baptiste*, b^o 26 oct. 1692; m 6 sept. 1717, à Marie-Anne ONDOYER, à Québec.

PAILLART. — *Variations et surnoms*: PALLÉ—PAILLÉ—PAILLET—LABATTERIE.

I. — **PAILLART, (1) LÉONARD**, charpentier.
VACHON, Louise, [PAUL I. *Marie-Madeleine*, b 20 oct. 1681, à Batiscan,¹ cœur Ste-Gertrude, C. N. D.; s 20 déc. 1702, à Québec.² — *Charles*, b^o 20 sept. 1683; m 9 fév. 1711, à François LEMAITRE, aux Trois-Rivières. — *Geneviève*, b^o 10 déc. 1685; m 6 juillet 1705, à Louis CHEVREUILS, à Montréal.^o — *Claude*, b^o 6 et s 23 nov. 1688. — *Marie-Louise*, b^o 29 juin 1690. — *Gabriel*, b^o 11 mars 1693. — *Elizabeth*, b^o 28 août 1695. — *Marguerite*, b^o 22 août 1697. — *Jean-Jacques*, b^o 10 avril 1700; s^o 9 avril 1703. — *Joseph*, b^o 18 oct. 1702. — *Louis-Joseph*, b^o 1^{er} fév. 1704.

I. — **PAILLART DIT LA BATTERIE, PIERRE**.
SINGELIN, Marie, *Marie-Catherine*, b 25 juin 1687, à Québec.¹ — *Pierre*, b 1^{er} 28 sept. 1689.

1657, (31 juillet) Québec.

I. — **PAILLEREAU, PIERRE**, b 1626, fils de Pierre et de Françoise MICOU, de Villedon, évêché de La Rochelle, en Aunis; s 23 nov. 1669, à Ste. Famille.¹
1^o CARTIER, Hélène, b 1636, fille de Pierre et de Marie Lefebvre, de La Rochelle; s 1666.
2^o ROY, Elizabeth, b 1641, fille d'Antoine et de Simone Gaultier, de Senlis. (2)
Marie-Marthe, b^o 14 oct. 1667; m 9 fév. 1687, à Thomas PLANTE, à St. Jean, I. O. — *Anne*, b^o 7 déc. 1669.

I. — **PAILLERAULT, JACQUES**.
MOREAU, Florentine.
Jean-François, b 1^{er} et s 17 oct. 1681, à Montréal.² — *Jacques*, b^o 14 fév. et s^o 2 oct. 1683.

(1) Appelé Pallié, (1681), Pallié et Paillet.

(2) Elle épouse, le 26 janv. 1670, Antoine Leblanc, à Ste. Famille.

PAILLIER et PALLIÉ. — Voy. PAILLART.

PAIN. — Variation : PIN.

I. — PAIN, MARIN, b 1616, de Thury, évêché de Bayeux, en Normandie.

MORIN, Olive, b 1620.

Jean, b 1648; m à Anne MASSÉ; s... — *Jacqueline*, b 1651; 1^o m 20 nov. 1663, à Jean DE LA RUE, à Québec; 2^o m 1676, à Pierre MASSÉ. — *François*, b 1^{er} sept. 1663, à Sillery. — *Jean-Baptiste*, b 1662; m 1691, à Marie-Geneviève TRUD; s 22 janv. 1703. — *Marie-Geneviève*, b 1670; s 26 mars 1734, à Ste. Foye.

II. — PAIN, JEAN, MASSÉ, Anne, (1)

[MARIN I.]

[PIERRE I.]

II. — PAIN, JEAN-BAPTISTE, s 22 janv. 1703, à Québec. 1

[MARIN I.]

TRUD, Marie-Geneviève, (2) [MATHURIN I.]
Angélique, b 26 juillet 1692; m 14 fév. 1741, à Pierre LARAU, à Ste. Foye. — *Marie-Geneviève*, b 26 juillet 1692; m 23 nov. 1739, à Dominique AUSAON; s 9 mai 1742. — *Joseph*, b 26 janv. 1702; m 11 oct. 1729, à Marguerite DUPEAU. — *Louis-Marie*, b 22 avril 1707; m 21 nov. 1740, à Marie-Louise LEMELIN; s 23 mai 1751. — *Louise-Françoise*, b 2^o 1^{er} fév. 1699; m 27 juillet 1722, à Pierre TRUD. — *Marie-Catherine*, b 22 mars 1700. — *Anonyme*, b 2 et s 24 janv. 1703. — *Ursule-Catherine*, b 23 avril 1704. — *Elizabeth*, b 23 août 1705. — *François*, b...; m 29 fév. 1722, à Marie-Anne BISSON.

PAINCOURT. — Voy. DESROCHES.

PALADEAU. — Variations et surnoms : PELADEAU — PLADEAU — ST. JEAN.

I. — PALADEAU DIT ST. JEAN, JEAN, LE ROY, Jeanne.

Louise, b 21 déc. 1670, à Boucherville. — *Marie-Anne*, b 7 avril 1672, à Sorel. 2 — *Roberte*, b 2 10 août 1673; m à Jean MALRIOT; s 11 janv. 1699, à Montréal. 3 — *Jean*, b 1680; m 30 janv. 1701, à Thérèse MANDIN; s 5 mars 1703. — *Marie*, b 2 déc. 1681, à Boucherville. — *Jeanne*, b 23 janv. 1685; m 4 mai 1701, à André ROY.

1658, (14 octobre) Québec.

I. — PALATIN DIT LAPOINTE, CHARLES, cordonnier, b 1631, fils de Jean-George et de Claude Gaucher, de St. Martin de Paris; s 11 fév. 1704, à Charlesbourg.

1^o BRAUSIER, Jeanne, b 1632, veuve de François Boisseau, fille de Jean et de Péronne Robin, de St. George-des-Rosiers, du Maine.

1677, (25 octobre) Québec.

2^o BONIN, Marie, veuve de Pierre Chalut.

(1) Elle épouse, le 19 août 1675, François Dolbec, à Québec.

(2) Elle épouse, le 16 avril 1708, Guillaume Boivin, à Ste. Foye.

1691, (23 juillet) Québec. 4

I. — PALIN DIT D'ARONVILLE, MATHURIN, b 1649, de Ste. Radegonde, évêché de Poitiers; s 4 26 janv. 1756. (1)

RENAUD, Louise,

[MATHURIN I.]

s 28 avril 1744.

Anonyme, b et s 23 mars 1693. — *Marie-Charlotte*, b 9 nov. 1694, à Charlesbourg; 1^o m 4 12 juillet 1713, à Corneille BEAN; 2^o m 4 15 nov. 1734, à Balthazar ANDRÉ. — *Jean-Baptiste*, b 21 janv. 1696. — *Marie-Louise*, b 21 sept. 1697; m 4 8 juin 1716, à Etienne BRAULT; s 4 27 mars 1717. — *Marguerite*, b 2 16 oct. 1698; m 4 8 juin 1716, à Jean BOILAND; s 4 19 mars 1718. — *Louis*, b 2 18 mars 1700. — *Marie-Thérèse*, b...; s 28 nov. 1701. — *Radegonde*, b 2 11 déc. 1702; s 5 janv. 1703. — *Marie-Angélique*, b 2 7 nov. 1703; m 4 4 mai 1727, à Jean-Robert DE MITRE. — *Pierre*, b 2 1^{er} mai 1706. — *Josette-Madeleine*, b 2 9 août 1707; s 4 3 fév. 1710. — *Louis-Charles*, b 4 15 mars 1709; m 4 7 janv. 1727, à Geneviève BELUCHE. — *Louise*, b 4 27 oct. 1710; 1^o m 4 11 sept. 1730, à Julien BERTELOT; 2^o m 4 15 sept. 1738, à Jean LAURENT. — *Madeleine*, b 4 5 déc. 1712; 1^o m 4 28 juillet 1732, à Jean-Baptiste RIVET; 2^o m 4 29 août 1735, à Jean TARDIF; 3^o m 4 6 oct. 1746, à Sébastien NOLET; s 4 14 avril 1746. — *Marie-Catherine*, b 11 sept. et s 4 6 nov. 1714. — *Louis*, b 4 13 nov. 1715; s 4 17 sept. 1722, noyé. — *Antoine*, b 4 3 nov. 1717; m 4 26 août 1744, à Barbe GESSERON. — *Jean-Marie*, b 4 23 avril 1720; m 4 14 sept. 1750, à Marguerite CHAUSSÉ.

PALIAN. — Voy. PATAN.

PALLEREAU, PIERRE. — Voy. PALLEREAU.

PALLUAU, (Comte De) — Voy. FRONTENAC.

PALUDY. — Voy. TONTY (Baron De).

PAMERLAUX. — Voy. VACHON — POMERLEAU.

1690, (22 juin) Montréal.

I. — PAMPALON DIT LABRANCHE, FRANÇOIS, sergent de Dupéssis, b 1672, fils de Léonard (bourgeois) et de Blanche Girardon, de St. Rémi, ville de Bordeaux.

BOUCHARD, Marie-Anne,

[ETIENNE I.]

s 16 déc. 1737, à Québec. 3

Joseph-Marie, b 25 oct. 1700. — *Marie-Catherine*, b 12 janv. 1702, à la Pointe-aux-Trembles. — *Pierre*, b 8 janv. 1704. — *Françoise-Angélique*, b 2 11 janv. 1705; m 20 juillet 1724, à Claude CÔRÉ; s 2 15 oct. 1727. — *Dominique*, b 2 10 avril 1706; m 2 21 avril 1727, à Ursule LECOURS. — *Marie-Louise*, b 2 12 juin 1707. — *Jacques-François*, b 2 10 oct. 1708; m 2 10 nov. 1732, à Marie-Geneviève LE GRIS; s 2 24 mai 1752. — *Marie-Jeanne*, b 2 4 avril 1710; s 2 2 sept. 1711. — *Michel*, b 2 27 nov. 1711; m 2 3 mai 1732, à Madeleine ROULOIS. — *Charles*, b 2 20 nov. 1713; s 2 21 nov. 1714. — *Jacques*, b 2 17 juillet 1715; s 2 22 fév. 1717. — *Geneviève-Blanche*, b 2 14 juin 1717.

(1) Sous la date du 14 sept. 1750, on trouve la signature de Mathurin Palin, alors âgé de 101 ans! — *Registres de Québec.*

I. — PANIE, JACQUES, de St. Maclou de Rouen. Pousset, Marie, de Rouen. *Isabeau*, b à Rouen; m 30 août 1639, à Jean GORY, à Québec. — *Marie*, h...; m * 3 sept. 1639, à Guillaume BIOROT.

1659, (25 novembre) Montréal. ²

I. — PANIER DIT LAPLANTE, DANIEL, b 1634, fils de Jean et de Perinne Rousseau. Polo, Marie, b 1644, fille d'Etienne et de Marie Nardine. *Catherine*, b * 8 janv. 1661. — *Jean*, b * 6 janv. 1663. — *Joseph-Joachim*, b * 20 mars et s * 28 juin 1665. — *Marguerite*, b * 18 sept. 1666.

1687, (30 octobre) Ste. Famille. ⁹

I. — PANNETON DIT LEFIFRE, CLAUDE, b 1664, fils de Pierre et de Louise Joseph, du Bourg de Remesson, évêché de Lyon. Doyson, Marguerite, [SÉBASTIEN I. *Marguerite*, b * 21 août 1688; m 18 nov. 1704, à Jacques GALARNEAU, à Québec. — *Anonyme*, b et s * 11 déc. 1689. — *Marie-Genève*, b * 29 avril 1695. — *Marie-Ursule*, b * 14 nov. 1696; 1^o m * 7 janv. 1716, à Joseph BOISSEL; 2^o m * 15 sept. 1727, à Jacques MORIN; s * 3 nov. 1740. — *Claude*, b * 18 sept. 1698; m 1^{er} sept. 1727, à Pétro-nille SENÉCAL, à Varennes. — *Marie-Angélique*, b * 24 janv. 1701. — *Jean-Baptiste*, b * 21 avril 1703; m * 24 avril 1722, à Elizabeth BOHEUR. — *Marie-Louise*, b * 14 nov. 1706; s * 17 janv. 1717. — *Marie-Angélique*, b * 2 août 1709. — *Théodose*, b * 18 juin 1711; m * 11 août 1733, à Marie-Louise GOUIN.

1691, (11 juin) P^{te}-aux-Trembles, (Q). ⁴

I. — PAPILLON, ETIENNE, b 1636, fils de François et de Michelle l'abre, de N.-D. de Cogné, évêché de La Rochelle; s * 7 mai 1710. GARNIER, Genève, [FRANÇOIS I. *Etienne*, b * 10 fév. 1693; 1^o m * 12 janv. 1722, à Jean-Baptiste LARUE; 2^o m * 28 sept. 1733, à Elizabeth WILLIS. — *Pierre*, b * 16 mars 1695; m * 21 juillet 1721, à Angélique GAUDIN. — *Genève*, b * 14 juillet 1697; 1^o m * 6 août 1727, à Edmé BORNAIS; 2^o m * 13 mai 1733, à Jean HOULET. — *Jean-François*, b * 6 juin 1700; s * 7 fév. 1703. — *Marie-Madeleine*, b * 12 mars 1705.

1665, (14 décembre) Montréal. ¹

I. — PAPIN, PIERRE, b 1631, fils de François et de Michelle Lagneau, du Sablé, au Maine. PELLETIER, Anne, b 1646, fille de Mathurin et de Catherine Lagneau, de St. Pierre de Breux; s 12 déc. 1686, à la Pointe-aux-Trembles de Montréal. ² *Pierre*, b * 20 déc. 1666; s * 2 oct. 1690, tué dans un combat contre les anglais. — *Gilles*, b * 14 mars 1669; m 25 oct. 1693, à Marie-Françoise CHAPERON, à Boucherville. — *Elizabeth*, b * 27 sept. 1671; m * 17 fév. 1689, à Charles DEMERS. — *Marie-Anne*, b * 13 déc. 1673; s * 29 juin 1687, noyée, en se baignant. — *François*, b * 8 mars 1676. — *Catherine*, b * 13 août 1678; s * 27 oct. 1687. — *Jean*, b * 1^{er} juin 1681; s * 26 août 1684. — *Suzanne*, b * 20 mai 1684; s * 20 déc. 1693.

1693, (25 octobre) Boucherville. ⁴

II. — PAPIN, GILLES, marchand, [PIERRE I. CHAPERON, Marie-Françoise, [PIERRE I. *François*, b * 30 sept. et s * 9 oct. 1694. — *Paul-François*, b 14 mars 1697, à Montréal; s * 24 avril 1697. — *Marie-Charlotte*, b 4 nov. 1701.

I. — PAPINEAU, (1) LOUIS, b 1675, de St. Fabien de Nlort; s 18 juin 1699, à Montréal.

I. — PAPINEAU, SAMUEL, (2) b 1670, fils de Samuel et de Marie Delair, de Montigny, au Poitou; m 6 juin 1704, à Catherine QUEVILLON, (3) à la Rivière-des-Prairies; s 23 avril 1737, au Saul-au-Récollet.

I. — PAPINOCHOIS, PIERRE, b 1670; s 14 juin 1687, à Batiscan.

PAPLEAU. — VOY. PAPILLIOT — PAPILO — PÉ-RIGNY — PAPILLON.

1696, (27 novembre) Batiscan. ¹

I. — PAPLAU, JEAN-BAPTISTE, b 1665, fils de Jacques et de Renée Michau, des Torches en Périgny, évêché de Xaintes; s 1^{er} 29 janv. 1725.

MORAND, Marie, [PIERRE I. *Jean*, b * 6 mars 1698. — *Pierre*, b * 10 avril 1700; m 1^{er} 26 nov. 1728, à Marguerite THOMAS. — *Marie-Madeleine*, b * 16 août 1703. — *Marie-Joselle*, b * 8 mars 1706. — *Joseph*, b * 25 déc. 1708. — *Marie-Catherine*, b * 27 juin 1711. — *Françoise-Marie*, b * 5 juin 1713. — *Marie-Anne*, b * 23 déc. 1715. — *Marie-Thérèse*, b * 18 mars 1718. — *Marie-Louise*, b * 26 août 1720.

1676, (18 novembre) Château-Richer. ²

I. — PAQUIN, NICOLAS, de la Potherie, évêché de Rouen.

PLANTE, Marie, [JEAN I. *Marie*, b * 18 nov. 1680. — *Marie*, b 5^e et s 10 déc. 1679, à Ste. Famille. ³ — *Gentien*, b * 26 avril et s * 6 mai 1683. — *Antoine*, b * 19 avril 1684; s * 20 oct. 1704. — *Jean*, b * 23 août 1686; s * 15 nov. 1688. — *Genève*, b * 9 oct. 1688. — *Marie-Madeleine*, b * 13 déc. 1690. — *Louis*, b * 30 avril 1693; s * 19 avril 1703. — *Marie-Anne*, b * 14 sept. 1695. — *Marguerite*, b * 3 janv. 1698; s * 10 janv. 1699. — *Jean-Baptiste*, b * 15 mai 1701. — *Nicolas*, b 1677; m 1707, à Marie-Anne PENROT. — *Genève*, b 1678.

PAQUET, PIERRE. — VOY. RANGER — PASQUIER.

(1) Dit Deslauriers, soldat de Mr. De Longueuil.

(2) Ancêtre de l'Honorable Louis-Joseph Papineau, signeur de la Petite Nation, ancien orateur du Parlement Canadien.

(3) Elle avait été volée par les Iroquois, avec une jeune sœur, âgée de sept ans, que ces barbares firent brûler sous ses yeux. Rachetée, après plusieurs années de captivité passées au milieu de cette tribu, elle épousa, 1^{er} Guillaume Lacombe, le 30 juillet 1708; 2^o Samuel Papineau, le 6 juin 1704; 3^o Jacques Daniel, le 8 avril 1742; 4^o Jean-Baptiste De Verac, le 15 fév. 1754.

ichorville. 4

1, [PIERRE I.
PIERRE I.
oct. 1694. — Paul-
ontréal; s 24 avril
ov. 1701.

1675, de St. Fabien
Montréal.

1670, fils de Samuel
nigny, au Poitou;
e QUEVILLON, (3) à
23 avril 1737, au

b 1670; s 14 juin

r — PAPILLO — Pé-

Batiscaen. 1

e, b 1665, fils de
au, des Torches en
ntes; s 1 29 janv.

[PIERRE I.
Pierre, b 10 avril
nguerite THOMAS. —
703. — Marie-Josette,
s 25 déc. 1708. —
1711. — Françoise-
e-Anne, b 23 déc.
mars 1718. — Marie-

âteau-Richer. 2

a Potherie, évêché

[JEAN I.
Marie, b 5 et s 10
Genlien, b 26 avril
s 19 avril 1684; s 1
it 1686; s 15 nov.
1688. — Marie-Ma-
Louis, b 30 avril
ie-Anne, b 14 sept.
. 1698; s 10 janv.
mai 1701. — Nicolas,
e PERROT. — Gene-

NGER — PASQUIER.

e Longueuil.

Joseph Papineau, sei-
eur du Parlement Ca-

quois, avec une jeune
es firent brûler sous ses
es de captivité passées
e Guillaume Lacombe,
le 6 juin 1704; 3e Jac-
Baptiste De Verac, le 18

I. — PARADIS, PIERRE, b 1605; s 29 janv. 1675,
à Ste. Famille.

GUYON Barbe, [JEAN I.
Marie, b 1642; m 16 oct. 1656, à Guillaume
BAUCHÉ, à Québec. — Marie-Anne, b...; m à
François LEMIEUX. — Jacques, b 1646; m 28 oct.
1668, à Jeanne MILLOY. — Guillaume, b 1648;
m 29 oct. 1670, à Geneviève MILLOY. — Pierre,
b 1651; m à Jeanne LeRov. — Madeleine, b 3
juillet 1653. — Marie-Madeleine, b 12 janv. 1655;
m 1674, à Robert CHORET; s 1684. — Jean, b 22
juillet 1658; 1^m m 1674, à Claude DAMIZÉ; 2^m m 5
fév. 1679, à Jeanne PASQUÉ; s 27 juillet 1697, à
Charlesbourg. — Louise, b 7 août 1661; 1^m m 12
sept. 1678, à Thomas MÉZERAY; 2^m m 18 juin
1691, à Hilaire SUREAU.

II. — PARADIS, PIERRE, [PIERRE I.
Le Rov, Jeanne-Françoise, [MATHURIN I.
Charles, b 25 oct. 1674, à Beauport; s 7 nov.
1687, à St. Pierre, I. O.

1668, (28 octobre) Québec. 1

II. — PARADIS, JACQUES, [PIERRE I.
MILLOUER (MILLOY), Jeanne, (1) [JEAN I.
veuve de Mathurin LePrestre.
Jacques, b 25 avril 1670, à Ste. Famille. 2 —
Marie, b 10 mai 1671; m 1698, à Pierre AUBIN.
— Pierre, b... — Guillaume, b...; m 6 juin 1701,
à Jeanne HUDON, à la Rivière-Quelle. — Barbe,
b et s 29 mars 1676. — Marie, b 29 mars 1677;
m 1696, à Jean MARANDA. — Joseph, b 9 sept.
1679, à St. Pierre, I. O. 3; m 5 avril 1712, à Gene-
viève COCHON, au Château-Richer. 6 — Jeanne, b 5
22 fév. 1682; m 1699, à Louis DUPONT. — Eliza-
beth, b 26 avril 1684. — Claire, b 21 août 1685.
— Anne, b 22 janv. 1687. — Jean, b...; m 4 25
avril 1718, à Marie-Françoise HUDON. — Madeleine,
b 1696; m 8 juin 1716, à Guillaume QUENTIN. —
Gabriel, b...; m à Marie CÔTÉ.

1670, (29 octobre) Québec.

II. — PARADIS, GUILLAUME, [PIERRE I.
MILLOUER, Geneviève, [JEAN I.
Geneviève, b 15 juin 1671, à Ste. Famille 3; m
1698, à Adrien LECLERC. — Robert, b 11 janv.
1673. — Gabriel, b 6 mars 1675; m 5 nov. 1698,
à Geneviève LEMIEUX, au Cap St. Ignace. 4 —
Barbe, b 19 mars 1776. — Guillaume, b 14
avril 1677; m 6 juin 1701, à Marguerite-Catherine
HUDON, à la Rivière-Quelle 6 — Jean-Baptiste, b 9
avril 1684, à St. Pierre, I. O. 5; s 5 juillet 1703.
— Geneviève, b 30 oct. 1699, à St. Laurent, I. O.
— Elizabeth, b 1^m sept. 1686. — Geneviève, b 2 21
août 1679. — Marie, b 4 sept. 1681; m à Fran-
çois LEMIEUX; s 4 janv. 1738.

II. — PARADIS, JEAN, [PIERRE I.
s 27 juillet 1697, à Charlesbourg. 1
1^m DAMIZÉ, Claude.
André, b 3 mars 1676, à Repentigny.
1679, (5 février) Québec. 2
2^m PASQUIER, Jeanne, [MAURICE II.
s 15 mars 1711.

(1) Elle épouse, le 11 juillet 1679, François Fellan, à Ste.
Famille.

Jean, (1) b...; m 7 janv. 1697, à Marguerite
MÉNARD, à Beauport. 4 — Jean, b en déc. 1682; s 1
14 fév. 1683. — Marie, b 1 4 fév. 1684; 1^m m 26
nov. 1703, à Jean PAGEOT; 2^m m 1 29 oct. 1709, à
Louis THIBAUT; s 24 mars 1715. — Anne, b 1 24
juin 1686; m 1 26 oct. 1705, à François BOURÉ;
s 1 24 déc. 1707. — Marie-Louise, b 1 9 juin 1689;
m 1 26 nov. 1708, à Noël DUPRAC. — Marie-Made-
leine, b 1 28 mars 1692. — Jeanne, b 1 15 sept.
1694; m 1 24 oct. 1718, à Jean-Baptiste BEDARD.
— Jean, b 1 15 fév. 1697; m 2 21 nov. 1718, à
Marie-Françoise TESSIER; s... — Marie-Jeanne, b 1
3 sept. 1699. — Pierre, b 1 25 fév. 1702. — Louis-
Charles, b 1 10 déc. 1703; s 1 11 sept. 1708. —
Anne, b 1 11 mai 1706; m 2 20 janv. 1727, à Jac-
ques LOISEL; s 1 9 avril 1757.

1697, (7 janvier) Beauport. 4

III. — PARADIS, JEAN, [JEAN II.
MÉNARD, Marguerite, [JACQUES I.
André, b 17 août 1698. — Jacques, b 4 1^m mai
1701. — Marie-Marguerite, b 4 27 janv. 1704; s 4
25 janv. 1708. — Louise-Benjamin, b 28 nov. et s 4
26 déc. 1705. — Marie-Anne-Geneviève, b 4 24 fév.
1707. — Marie-Marguerite, b 4 2 fév. 1709. — Jean-
Baptiste, b 4 24 fév. 1711; s 4 14 sept. 1714. —
Jeanne-Angélique, b 4 27 déc. 1712; s 4 19 sept.
1714. — Jean-Baptiste, b 24 oct. et s 4 5 nov. 1714.
— François, b 24 oct. et s 4 5 nov. 1714. — Florent,
b 4 26 janv. 1716. — Marie-Michelle, b 7 et s 4 29
mai 1718. — Marie-Marguerite-ertrude, b 4 30
nov. 1719.

1698, (5 novembre) Cap St. Ignace.

III. — PARADIS, GABRIEL, [GUILLAUME II.
LEMIEUX, Geneviève, [GUILLAUME I.
Marie, b 19 mars et s 2 avril 1702, à la Rivière-
Quelle.

I. — PARANT, FRANÇOIS, engagé du séminaire
de St. Sulpice, b 1641; s 8 sept. 1691, à
Montréal.

I. — PARANT, GEORGE, b 1671; s 27 fév. 1695,
à Montréal.

1654, (9 février) Québec. 1

I. — PARANT, (2) PIERRE, b 1610, fils d'André et
de Marie Coudray, de Montagne, au Percho;
s 6 août 1698, à Beauport. 2
BADEAU, Jeanne, [JACQUES I.
s 23 nov. 1706.
Marie, b 25 nov. 1655; 1^m m 25 nov. 1670, à
David COURBIN; 2^m m 25 fév. 1685, à Joseph
RANGOUR; s 4 6 déc. 1700. — Jacques, b 1 25 nov.
1657; 1^m m à Geneviève-Louise CHEVALIER; 2^m
m 2 9 nov. 1705, à Marie BÉLANGER; 3^m m en 1719,
à Madeleine HUPPÉ, au Château-Richer. — Pierre,
b 1 17 oct. 1660; m 2 22 nov. 1683, à Marguerite
BAEGIS; s 2 29 juin 1715. — André, b 1 8 déc.
1662; m à Marguerite CÔTÉ; s 2 17 juillet 1699.
— Jean-François, b 1 15 fév. 1665; 1^m m 2 10 fév.

(1) Adopté par René Siret.

(2) Ancêtre d'Etienne Parant, Ecr., Député-Secrétaire-
d'Etat.

1687, à Marie LAVALLÉE; 2^e m^e 18 mars 1721, à Anno DUQUET. — François, b^e 3 avril 1667. — Joseph, b^e 27 janv. 1669; m^e 31 janv. 1690, à Madeleine MARETTE. — Geneviève, b^e 2 mars 1670; 1^e m^e 2 déc. 1680, à Noël LANGLOIS; 2^e m^e 10 janv. 1695, à Jacques AVISSE. — Michel, b^e 21 déc. 1671; m^e 24 nov. 1692, à Jeanne CHEVALIER. — Charles, b^e 13 nov. 1676; m^e 7 janv. 1699, à Marie-Anne DUPRAT. — Charlotte, b...; m^e 10 janv. 1695, à Michel CHEVALIER. — Jeanne-Thérèse, b^e 29 oct. 1673; m^e 11 janv. 1689, à Jean BAUGIS. — Charles, b^e 20 fév. et s^e 1^{er} mars 1681. — Antoine, b^e 3 sept. 1683; m^e 2 sept. 1720, à Marie-Charlotte VACHON. — Etienne, b...; 1^e m^e 2 fév. 1696, à Thérèse CHEVALIER; 2^e m^e 28 avril 1727, à Geneviève TRUDEL, à l'Ange-Gardien. — Jean, b...; m^e en fév. 1696, à François BÉLANGER. — Joseph, b...; m^e en fév. 1696, à Marie BÉLANGER. — Antoine, b...; m^e 16 avril 1708, à Barbe TRUDEL.

1677, (1^{er} février). (1)

II. — PARANT, JACQUES, [PIERRE I.
1^e CHEVALIER, Geneviève-Louise, [RENÉ I.
s^e 29 sept. 1703, à Beauport. 4
Geneviève, b 1686; s^e 28 sept. 1689. — Louise,
b^e 15 juin 1681; m^e 6 oct. 1704, à René HUOT.
— Charlotte, b^e 11 janv. 1683; m^e 12 nov. 1704,
à René SASSEVILLE. — Marguerite, b^e 3 mai 1686.
— Angélique, b^e 12 fév. 1688; 1^e m^e 13 août
1706, à Germain LANGLOIS; 2^e m^e à Nicolas
DUPONT. — Jacques, b^e 25 juillet 1684; m^e 12 juin
1718, à Madeleine SASSEVILLE, à Québec. 9
Louis, b^e 29 mars 1695; m^e 27 nov. 1719, à Suzanne
BLANCHON. — Michel, b^e 22 fév. 1693; m^e
9 sept. 1724, à Marguerite BLONDEAU. — Jean, b^e
14 déc. 1689; s^e 1^{er} mai 1704. — Marie-Anne, b^e
9 mai 1691; m^e 26 fév. 1710, à Pierre HUOT. —
François, b^e 22 janv. 1697; m^e 28 nov. 1719, à
Marguerite BINET. — Marie-Benjamin, b^e 18 avril
et s^e 20 juin 1702. — René, b 1673; m^e 16 nov.
1699, à Marie-Madeleine COURALT; s^e 26 août
1703, mort accidentellement. — Henry, b 1677;
s^e 1^{er} janv. 1703.

1705, (9 novembre) Beauport. 4

2^e BÉLANGER, Marie, [NICOLAS I.
veuve d'Ignace CHONER; s^e 7 janv. 1719.
Simon-Pierre, b^e 24 oct. 1706. — Jacques-Joseph,
b^e 2 nov. 1707. — Marie-Joselle, b^e 23 nov. 1708.
— Anonyme, b et s^e 9 mars 1710. — Geneviève, b^e
23 mai 1711.

1719, Charlesbourg.

3^e HUPPÉ, Madeleine, [MICHEL I.
veuve de Louis BÉDARD.

1683, (23 novembre) Beauport. 6

II. — PARANT, PIERRE, [PIERRE I.
s^e 29 juin 1715.
BAUGIS, Marguerite, [MICHEL II.
Pierre, b^e 29 juillet 1684. — Jacques, b^e 2 fév.
1687; m^e 16 nov. 1711, à Marie-Anne CHALIFOUR.
— Michel, b^e et s^e 18 janv. 1689. — Marguerite,
b 10 et s^e 20 mai 1690. — Marguerite, b^e 18 avril

(1) Date du contrat de mariage. — *Grasse de Filion.*

1692; m^e 14 nov. 1712, à Paul CHALIFOUR. —
Geneviève, b^e 12 nov. 1694; s^e 27 janv. 1703. —
Marie-Anne, b^e 28 fév. 1697. — André-Lucien, b^e
11 janv. 1700. — Paul, b 10 et s^e 12 avril 1703. —
Michel-Jean, b^e 28 déc. 1704; m^e à Geneviève
CHRÉTIEN, à Charlesbourg. — Pierre-François, b^e
22 juillet 1707; m^e 1729, à Marie-Claudine CHALIFOUR,
à Beauport.

1687, (10 février) Beauport. 6

II. — PARANT, JEAN, [PIERRE I.
1^e LA VALLÉE, Marie, [PIERRE I.
André, b^e 30 nov. 1688; m^e 1^{er} mars 1718, à
Louis BRASSARD. — Marie, b^e 6 août 1690; m^e 4
nov. 1718, à Jean-Pierre DUTOUR, à Québec. 7
Pierre, b... — Mothieu, b^e 23 janv. 1696. — Jacques,
b^e 6 juillet 1697; m^e 13 oct. 1719, à Marie
DEVIN; s^e 25 juin 1730. — Noël, b^e 25 déc. 1698;
s^e 3 janv. 1700. — Charles, b^e 4 avril 1700. —
François, b^e 16 oct. 1701; s^e 29 juillet 1702. —
Antoine, b^e 23 août 1704. — Marie-Louise, b^e 13
août 1706. — Ignace, b^e 27 déc. 1707; s^e 3 oct.
1708.

1721, (18 mars) Québec.

2^e DUQUET, Anne, (1) [PIERRE II.
veuve de Jean Thomas.

1688, (12 janvier) Montréal. 6

I. — PARANT, MATHURIN, maître charpentier,
fils de Thomas et de Marie MORNÉ.
BOUCHER, Jeanne, [FRANÇOIS I.
Charles, b^e 21 mai 1689. — Marie-Jeanne, b^e
14 janv. 1691. — Guillaume, b^e 31 août 1693; m^e
5 fév. 1720, à Françoise ROY, à Lachine. 7
— Etienne-Joseph, b^e 2 fév. 1696. — Jean-Baptiste,
b^e 8 juin 1698; m^e 7 nov. 1723, à Marie BRUNET.
— Pierre, b^e 18 août 1700. — Marie-Louise, b^e
20 fév. 1702; s^e 26 mars 1703.

1690, (31 janvier) Beauport.

II. — PARANT, JOSEPH, [PIERRE I.
MARETTE, Madeleine, [JACQUES I.
Joseph, b 13 oct. 1690, à Québec. 6 — Marie-Madeleine,
b^e 15 déc. 1692. — Marguerite, b 7 juillet
1698, à Montréal. 2 — François, b^e 5 mars 1700.
— Marie-Anne, b^e 22 mai 1702. — Gilbert, b^e 3
déc. 1703. — Marie, b 21 janv. 1709, au Détroit.

1692, (30 juin) Trois-Rivières.

I. — PARANT, MICHEL, fils d'Antoine et de Marguerite
Lehongre, de St. Jacques de la Boucherie de Paris.
BENOIST, Marie-Anne, [GABRIEL I.
Jean-Baptiste, b...; m 27 nov. 1713, à Marie-Jeanne
GUAY, à Québec. — Marie-Anne, b 11 avril
1695, à Montréal. 6; s^e 3 mai 1703. — Joseph, b^e
17 nov. 1697. — Pierre, b^e 23 nov. 1700. —
Laurent, b^e 28 fév. 1703; 1^e m 24 mai 1731, à
Marie-Josette DAUZET, au Détroit. 7; 2^e m 7
juillet 1734, à Jeanne CARDINAL.

(1) Elle épouse, le 21 oct. 1724, Louis Jourdain, à Québec.

Paul CHALIFOUR, —
 * 27 janv. 1703. —
 — André-Lucien, b *
 * 12 avril 1703. —
 * m à Geneviève
 Pierre-François, b *
 — Marie-Claudine CHALI-

Beaufort. *

[PIERRE I.
]PIERRE I.
 1^{er} mars 1718, à
 6 août 1690; m à
 ur, à Québec. 7 —
 janv. 1696. — Jac-
 oct. 1719, à Mario
 l, b * 25 déc. 1698; —
 * 4 avril 1700. —
 29 juillet 1702 —
 Marie-Louise, b * 13
 c. 1707; s * 3 oct.

Québec.

[PIERRE II.

Montréal. *

Maître charpentier,
 Morué.

[FRANÇOIS I.
 — Marie-Jeanne, b *
 * 31 août 1693; m
 y, à Lachine. 7 —
 16. — Jean-Baptiste,
 23, à Marie BRUNET.
 — Marie-Louise, b *

Beaufort.

[PIERRE I.
]JACQUES I.
 bec. * — Marie-Ma-
 rguerite, b 7 juillet
 b * 5 mars 1700.
 2. — Gilbert, b * 3
 1709, au Détroit.

Rivières.

Antoine et de Mar-
 Jacques de la

[GABRIEL I.
 ov. 1713, à Marie-
 rie-Anne, b 11 avril
 703. — Joseph, b *
 23 nov. 1700. —
 n 24 mai 1731, à
 troit?; 2^e m * 27

s Jourdain, à Québec.

II. — PARANT, ANDRÉ, [PIERRE I.
 s 17 juillet 1699, à Beauport. * (noyé).
 Coté, Marguerite, (1) [MARTIN II.
 Marie-Madeleine, b * 5 mars 1694; m * 18 janv.
 1712, à André MARCOU; s * 22 déc. 1712. — Marie-
 Jeanne, b * 23 avril 1695. — François, b * 21 nov.
 1696. — André, b * 2 déc. 1698; m 1720, à Mar-
 guerite PERIN, à Charlesbourg.

1692, (24 novembre) Beauport. *

II. — PARANT, MICHEL, [PIERRE I.
 capitaine de vaisseau. [RENÉ I.
 CHEVALIER, Jeanne,
 s 4 avril 1746, à Québec. 7
 Etienne, b * 19 janv. 1695; m * 9 janv. 1719, à
 Simono BRASSARD; s * 22 juillet 1755. — Michel,
 b * 18 août 1693. — Henri, b * 19 oct. 1696; m
 15 mai 1729, à Ursule CHOUNARD, à l'Îlet. —
 Marie-Jeanne, b * 11 oct. 1698. — Pierre, b * 29
 juillet 1700; s * 22 avril 1703. — Marguerite-
 Véronique, b * 24 sept. 1702; m à Joseph CHALI-
 four. — Louise-Françoise, b * 8 juillet 1704; s * 28
 déc. 1706. — Pierre, b * 14 juillet 1706; s * 3 mal
 1708. — Joseph, b * 23 mai 1708; m * 8 oct. 1731,
 à Marie-Anno BONDEAU. — Françoise-Marie, b *
 4 juin 1710; s * 21 sept. 1714. — Anonyme, b et
 s * 14 avril 1712. — Marie-Angélique-Josette, b 26
 mars et s * 25 sept. 1714. — Marie-Thérèse, b * 22
 nov. 1717; m * 23 janv. 1736, à François LENOR-
 MAND.

1696, (février) Beauport. *

II. — PARANT, ETIENNE, [PIERRE I.
 1^o CHEVALIER, Marie-Thérèse, [RENÉ I.
 Pierre, b...; m 22 sept. 1738, à Marie-Louise
 GAGNON, à Québec. * — Etienne, b * 16 déc. 1696;
 s * 20 fév. 1703. — Joseph, b * 21 sept. 1698; s *
 27 janv. 1700. — Noël, b * 24 sept. et s * 9 déc.
 1700. — Marie-Geneviève, b * 11 août 1702. — Marie-
 Josette, b * 2 juin 1704; s * 15 avril 1717. —
 Jeanne-Cécile, b * 24 mai 1706. — Etienne, b * 12
 mai 1708. — Noël, b * 24 fév. 1710; s * 11 oct.
 1714. — Thérèse-Angélique, b * 1^{er} juin 1713. —
 Michel, b * 29 mai et s * 2 juillet 1717.

1727, (28 avril) l'Ange-Gardien.

2^o TRUDEL, Geneviève, [NICOLAS II.
 Antoine, b...; m * 18 avril 1757, à Madeleine
 VALLÉE. — Nicolas, b... — Pierre, b... — Eustache,
 b... — Cécile, b...

1696, (février) Beauport. *

II. — PARANT, JEAN, [PIERRE I.
 BÉLANGER, François, [NICOLAS I.
 Marie-Louise, b * 22 mars 1708; m 23 oct. 1729,
 à René PACQUET, à Québec. — Jean, b * 9 déc.
 1696; s * 3 janv. 1697. — Joseph, b * 2 fév. 1693;
 s * 14 déc. 1708. — Marie-Thérèse, b * 26 sept.
 1699. — Simon, b * 18 déc. 1701; s * 16 fév. 1703.
 — Marie-Madeleine, b * 16 juin 1704. — Geneviève,
 b * 19 nov. 1706. — Marie-Josette, b * 7 janv. 1710.
 — Marie-Catherine, b * 28 fév. 1712. — Marie-
 Françoise, b * 27 juin 1713; s * 3 oct. 1714. —

Jean-François, b * 21 oct. 1714; s * 30 mars 1717.
 — Jacques, b * 18 oct. 1716. — Claire-Félicité, b *
 29 août 1718.

1696, (février) Beauport *

II. — PARANT, JOSEPH, [PIERRE I.
 BÉLANGER, Marie, [NICOLAS I.
 Marie-Thérèse, b * 17 déc. 1696. — Marie-Josette,
 b * 19 janv. 1699. — Marie-Françoise, b * 3 déc.
 1701. — Joseph, b * 23 janv. 1704. — Louise-Char-
 lotte, b * 13 mars 1706. — Jean-Baptiste, b * 24
 mai 1709. — Noël, b * 29 sept. 1712. — Jacques,
 b * 7 sept. 1714. — Marie-Louise, b * 7 avril 1717.

1699, (7 janvier) Beauport. *

II. — PARANT, CHARLES, [PIERRE I.
 b 1677; s 16 juin 1747, à Québec. 5
 DUPRAC, Marie-Anne, [ROBERT I.
 b 1678; s 24 déc. 1744.
 Jean-Marie, b * 20 nov. 1699; s * 15 nov. 1706.
 — Antoine, b * 30 janv. 1701; m à Marie-Angé-
 lique DELAUNAY. — Noël, b * 16 sept. 1702. —
 Charles, b * 12 juin 1704. — Pierre-Alexis, b * 31
 déc. 1705. — Marie-Jeanne, b * 13 mars 1707; s *
 30 mars 1715. — Marie-Josette, b * 20 nov. 1709.
 — Marguerite-Geneviève, b * 25 mai 1711. — Jac-
 ques, b * 1^{er} mai 1713. — Louis, b * 16 oct. 1714.
 — René-François, b * 5 janv. 1716. — Geneviève,
 b * 26 déc. 1719; m * 9 juin 1738, à Charles DU-
 BEAU; s * 14 avril 1748.

1699, (16 novembre) Beauport. *

III. — PARANT, RENÉ, [JACQUES II.
 b 1678; s * 26 août 1703.
 CODRAULT, Marie-Madeleine, (1) [CYBAR I.
 Joseph-Mathieu, b * 20 sept. 1700; m 7 janv.
 1728, à Louiso BLONDEAU, à Kamouraska. — Hen-
 ri-Roch, b * 17 janv. et s * 22 fév. 1703. — Marie-
 Geneviève, b * 5 fév. 1704; 1^o m 26 déc. 1726, à
 Noël-Joseph LEWIRE, à Québec?; 2^o m * 9 oct.
 1741, à Paschal SOULARD.

1653, (20 octobre) Québec. 7

I. — PARÉ, ROBERT, b 1626, fils de Mathieu et de
 Marie Joannet, de St. Laurent, de Solesmes;
 s 17 nov. 1684, à Ste. Anne. *
 LE HOUX, François, [JACQUES I.
 b 1626, fille de Jacques et de Marie Meilleur,
 s * 9 avril 1685.
 Louise, b * 19 août 1654; m * 14 nov. 1667, à
 Jean POULAIN. — Jean, b * 18 avril 1656; 1^o m 3
 nov. 1682, à Jeanne RACINE, au Château-Richer *;
 2^o m à Catherine LAINE. — Joseph, b * 1^{er} sept.
 1658; m * 9 janv. 1685, à Madeleine BERTHELOT;
 s * 30 nov. 1717. — Noël, b 1660; m * 12 nov.
 1685, à Marguerite CARON. — Marie-Madeleine, b *
 17 juin 1662; m * 12 nov. 1678, à Jean BOUCHER.
 — Marguerite, b * 3 mars 1664; m * 23 août 1683,
 à Ignace POULAIN. — Anne, b * 27 sept. 1665; m *
 17 avril 1634, à Joseph GUILMONT. — Pierre, b * 3
 juin 1668. — François, b * 8 janv. 1670; 1^o m * 18
 avril 1690, à Marguerite RACINE; 2^o m * 26 août
 1704, à Claire LACROIX.

(1) Elle épouse, le 2 fév. 1701, Noël Marcoux, à Beauport.

(1) Elle épouse, le 21 juillet 1704, Pierre Vallée, à Beauport.

1681, (20 octobre) Montréal. *

- I. — **PARÉ, JEAN, (1)** b 1654.
PICARD, marguerite, [HUGUES I.
 s 18 janv. 1727, à Lachine. *
Françoise, b * 15 oct. 1682; m * 18 oct. 1701, à
 Pierre BARRARY. — *Madeleine*, b * 26 fév. 1684;
 s * 20 oct. 1687. — *Jean-Hugues*, b * 28 avril 1686;
 s * 26 août 1699. — *Jacques*, b * 15 mai 1688. —
Marie-Madeleine, b * 31 mai 1691; m * 3 nov. 1705,
 à Martin FAUCHET. — *Jacques*, b * 18 janv. 1695;
 m * 16 nov. 1717, à Marie-Anne CARON; s * 4 mai
 1719. — *Jeanne*, b * 21 sept. 1696; m * 23 nov.
 1717, à Pierre MAILLOU. — *Marie-Charlotte*, b * 24
 août 1698. — *Jean*, b * 16 juillet 1700. — *Pierre*,
 b * 10 mars 1702. — *Louise*, b * 30 oct. 1703; m *
 1^{er} déc. 1727, à Joseph LE BRAULT. — *Joseph*, b *
 2 juillet 1705. — *Jean-Baptiste*, b * 2 fév. 1707.

1682, (3 novembre) Château-Richer.

- II. — **PARÉ, JEAN,** [ROBERT I.
 1^o RACINE, Jeanne, [ETIENNE I.
 s avant 1708.
Marguerite, b 25 août 1683, à Ste. Anne. *; 1^o
 m * 28 avril 1699, à Ange DODIER; 2^o m à Jacques
 PERIER. — *Jeanne*, b * 19 mai 1685; m * 30 janv.
 1708, à Augustin LACROIX. — *Jean*, b * 14 oct. 1688;
 s * 20 déc. 1708. — *Etienne*, b * 5 mars 1691; m *
 18 fév. 1716, à Anne LACROIX. — *Prisque*, b * 20
 mai 1693; m * 9 janv. 1715, à Marguerite MESNY.
 — *Madeleine*, b 1695; s * 5 mai 1703. — *Timothée*,
 b * 25 sept. 1700; m * 15 janv. 1725, à Geneviève
 BARETTE. — *François*, b...; m * 17 fév. 1720, à
 Geneviève CLOUTIER. — *Anonyme*, b et s 14 oct.
 1699, à Québec.

2^o LAINÉ, Catherine, veuve d'Etienne Mesny.

1685, (9 janvier) Ste. Anne. *

- II. — **PARÉ, JOSEPH,** [ROBERT I.
 s * 30 nov. 1717.
BERTHELOT, Marie-Madeleine, [ANDRÉ I.
 veuve de Pierre Prévost. (2)
Françoise, b * 29 nov. 1685; m * 31 janv. 1702,
 à François CARON. — *Marie-Anne*, b * 6 janv.
 1688; m * 17 fév. 1710, à Pierre BOUVIN. — *Made-*
leine, b * 14 avril 1691; m * 25 nov. 1710, à Joseph
 RACINE; s * 30 mars 1720. — *Cécile*, b * 16 nov.
 1693; m * 24 nov. 1716, à Etienne DROUIN. —
Dorothée, b * 16 nov. 1693; m * 20 fév. 1715, à
 François RACINE; s * 9 déc. 1715. — *Marie*, b * 25
 mai 1700. — *Ignace*, b * 8 juin 1702; m * 12 juin
 1724, à Agnès RACINE. — *Geneviève*, b * 22 août et
 s * 28 nov. 1706. — *Louis*, b * 31 mai 1710. —
Marie-Josette, b...; m * 17 oct. 1722, à Pierre
 GUIGNARD. — *Joseph*, b...; m * 3 fév. 1723, à
 Ursule LESSARD.

1685, (12 novembre) Ste. Anne.

- II. — **PARÉ, NOEL,** [ROBERT I.
 CARON, Marguerite, [JEAN II.
Louis, b...; m 18 juillet 1719, à Marie-Josette
 GUAY, à St. Etienne de Beaumont.

(1) Sergent de la garnison, commandant les habitants du fort de l'église. — *Registres de Lachine.*

(2) Elle épouse, le 5 nov. 1725, Noël Lessard, à Ste. Anne.

1690, (18 avril) Ste. Anne. *

- II. — **PARÉ, FRANÇOIS,** [ROBERT I.
 1^o RACINE, Marguerite, [NOEL I.
 s * 18 mai 1703.
François, b * 27 nov. 1691; s 1^{er} fév. 1692. —
Marguerite, b 30 déc. 1692; 1^o m * 14 nov. 1715,
 à François BÉLANGER; 2^o m 24 nov. 1721, à Pierre
 LABERGE, à l'Ange-Gardien. — *Marie-Anne*, b...;
 m 1^o nov. 1720, à Louis BÉLANGER. — *Louis*, b *
 29 oct. 1701. — *Noël*, b * et s * 18 mai 1703.
 1704, (26 août) Ste. Anne. *
- 2^o LACROIX, Claire, [FRANÇOIS I.
François, b * 8 nov. 1706. — *Claude*, b * 3 oct.
 1708. — *Etienne*, b * 27 déc. 1710. — *Marie-Fran-*
çoise, b * 3 déc. 1712. — *Pierre*, b * 5 mars 1715.
 — *Marguerite*, b * 30 oct. 1716. — *Jean*, b * 11
 mars 1719. — *Marie-Josette*, b * 15 août 1721. —
Ignace, b * 21 fév. 1724. — *Timothée*, b * 5 janv.
 1727.

1673, (12 septembre) Québec. *

- I. — **PARENTEAU, PIERRE,** fils de Jean et de
 Marguerite Sevestre, de Bas-ango, évêché de
 Xaintes.
TISSEMAN, Madeleine, (1) fille de Louis et de
 Louise d'Estree, de St. Etienne de Liancourt,
 évêché de Beauvais.
Marguerite, b 23 mai 1675, à Sorel *; 1^o m 1691,
 à François ERMÉ; 2^o m * 1^{er} déc. 1696, à Jacques
 BERTHELOT; s * 25 mars 1732. — *Marie*, b * 22
 juin 1674. — *Marie-Rende*, b * 29 avril 1677. —
Marguerite, b * 23 mai 1675. — *Jean-Baptiste*, b *
 8 août 1679. — *Jeanne*, b * 6 mai 1684; m * 20 fév.
 1708, à Guillaume LAVIGNE. — *Marie-Madeleine*,
 b * 28 fév. 1686. — *Charles*, b * 12 juillet 1687.

PARIS. — Voy. DUHAUT.

1668, (26 novembre) () *

- I. — **PARIS, François,** cordonnier, fils de Claude
 et d'Elizabeth Lourdet, de St. Gervais de
 Paris.
DESCHALET, Elizabeth, fille de François et de
 Jacques Chevallereau, de N.-D. de Maillezaix.
Marie-Madeleine, b * 20 nov. 1669; s * 10 janv.
 1670. — *Marie-Madeleine*, b * 14 juin 1671. — *Pierre*,
 b * 10 juillet 1672. — *Marie-Anne*, b * 8 oct. 1673.
 — *Elizabeth*, b * 21 déc. 1674. — *Jean*, b * 24 août
 1676.

1681, (13 octobre) Québec. *

- I. — **PARIS, FRANÇOIS,** cordonnier, b 1654, fils de
 Pierre et de Catherine Roussel, de Cherbourg,
 évêché de Coutance.
RABOUIN, Marie, [JEAN I.
 s * 26 mars 1731.
Jean-François, b * 14 oct. 1683. — *Joseph*, b * 4
 déc. 1685; s * 3 nov. 1705. — *Marie-Anne*, b * 5
 oct. 1687; m * 8 nov. 1708, à François DUSAULT;
 s * 9 nov. 1755. — *Marie-Françoise*, b...; m * 12
 fév. 1714, à Nicolas LESAGE. — *Pierre*, b * 10 sept.

(1) Elle épouse, le 27 juillet 1685, Jean Charpentier, à Québec.

. Anne. 1

[ROBERT I.
[NOËL I.s 1^{er} fév. 1692. —
m 14 nov. 1715.
nov. 1721, à Pierre
Marie-Anne, b... ;
NGER. — Louis, b 1
18 mai 1703.

Anne. 1

[FRANÇOIS I.

- Claude, b 13 oct.
1710. — Marie-Fran-
ce, b 5 mars 1715.
16. — Jean, b 11
15 août 1721. —
Noëlle, b 15 janv.

) Québec. *

fils de Jean et de
s-ange, évêché dede Louis et de
enne de Liancourt,Sorel ; 1^o m 1691,
éc. 1696, à Jacques
2. — Marie, b 5 22
29 avril 1677. —
Jean-Baptiste, b
al 1684 ; m 20 fév.
— Marie-Madeleine,
12 juillet 1687.nier, fils de Claude
de St. Gervais dede François et de
W.-D. de Maillezais.
1669 ; s 10 janv.
juin 1671. — Pierre,
e, b 8 oct. 1673.
— Jean, b 24 août

Québec. *

ier, b 1654, fils de
sel, de Cherbourg,

[JEAN I.

3. — Joseph, b 4
Marie-Anne, b 5
François DUSAULT ;
oise, b... ; m 12
Pierre, b 10 sept.

Jean Charpentier, à

1691. — Louis, b 4 mars 1694. — Charles-Michel,
b 29 juin 1690 ; s 2 oct. 1716. — Marthe Mar-
guerite, b 28 sept. 1698 ; m 13 juin 1718, à Jean
FORTON. — Jeanne, b 30 nov. 1700 ; s 20 janv.
1703. — Louis, b 4 mai 1703. — Jeanne-Ursule,
b 26 mai 1705 ; m 2 juillet 1736, à Jean Fui-
loux. — Marie-Louise, b 27 fév. 1707. — Pierre-
François, b 2 mars 1708 ; m 25 janv. 1734, à
Marie-Josette BOUTILLET ; s 26 juillet 1744.I. — PARIS DE ROUEMONT, NICOLAS, lieutenant
de M. de Bouraillan.**1691**, (24 janvier) Ste. Famille. *I. — PARIS, PIERRE, b 1665, fils de Pierre et
d'Anno Dumas, de St. Antoine, évêché d'An-
goulesme.CHARLAN, Micholle, [CLAUDE I.
Pierre, b 5 mars 1691 ; m 12 fév. 1714, à
Catherino BONHOMME, à Ste. Foye. — Nicolas, b 13
mars et s 6 avril 1692. — Marie-Charlotte, b 13
avril 1693, à St. François, Ile d'Orléans ; s 5 mai
1700, à Québec. — Gervais, b 1695 ; s 16 mai 1713,
à Ste. Anne. — Flavie, b 28 sept. 1696.**1697**, (29 juillet) Québec.I. — PARIS, FRANÇOIS-GILLES, fils de François et
de Jeanne Bouchenil, de Curat, évêché de
Xaintes.MEZERAY, Marie, [THOMAS II.
Marie-Catherine, b 15 avril et s 19 juillet 1699,
à Charlesbourg. — Jean-François, b 12 nov.
1700. — Jacques, b 13 janv. et s 17 fév. 1703. —
Pierre, b 1^{er} nov. 1704, à St. François, Ile-Jésus. —
Joseph, b 5 avril 1707 ; m 20 oct. 1738, à
Marie-Marguerite TAILLON. — Ambroise, b 4 déc.
1712. — Véronique, b 21 avril 1715. — Marie-
Josette, b 30 mai 1717.

PARISEAU. — Voy. DELPUÉ.

I. — PARISEAU, FRANÇOIS, fils de François ; m
24 nov. 1727, à Marie-Charlotte PETIT, à
Varennes.

PARISIEN, — Voy. LEGER — MOREL.

PARISIEN, JEAN.

SAUVAGESSE, Françoise.
Mathurin, né en 1641 ; b en 1644, aux Trois-
Rivières.I. — PARISIEN, b 1679 ; s 3 août 1704, à Contre-
cœur, noyé.I. — PARISIEN, SIMON, cordonnier, s 3 nov. 1710,
aux Trois-Rivières. *BRUNEAU, Charlotte, [RENÉ I.
Marie-Charlotte, b 1702 ; s 5 déc. 1708. —
Noël, b 27 mai 1709. — Marguerite, (posthume)
b 25 et s 28 fév. 1711.

I. — PARMENTIÉ, ANDRÉ,

PARTHENAY. — Voy. MENARD.

I. — PARS, (1) MARIE, b 1639 ; m à Pierre PICOTÉ,
SIEUR DE BELLESTRE.I. — PARSELLÉ, ETIENNE, b 1678, fils de Denis,
de Montbourairy, évêché de Périgoux, m 16
oct. 1702, à Marie EDELINE, à Lapralrie.I. — PASCHAL DIT BRISEFER, MARTIAL, soldat de
M. Lovasseur, b 1669, de Daniel, évêché de
Limoges.PASQUIER, — Variations et surnoms : PASQUET
— PACQUET — PAQUET — DE FRANCLIEU —
LA VALLÉE.

PASQUIER, PASCHAL, (2) s 8 mai 1653, à Québec.

I. — PASQUIER, MÉRY, de St. Paul de Vendreure,
évêché de Poitiers.
BEAUMONT, Vincente,
Marguerite, b... ; 1^o m 26 nov. 1670, à François
BIVILLE, à Québec ; 2^o m 26 janv. 1676, à Ber-
nard GONTIER. — Maurice, b... ; m 1668, à Fran-
çoise FORGET. — René, b 1644, à Poitiers ; m 16
oct. 1679, à Hélène LEMIEUX ; s 9 mai 1699.I. — PASQUIER DE FRANCLIEU, PIERRE, de St.
Etienne, de Brie-Comte-Robert, de Paris.
DE PORTA, Marie.
Marie, b 1640, à Québec ; m 10 janv. 1668, à
Charles COUILLARD ; s 26 juin 1685, dans l'église
des Récollets.**1668.**II. — PASQUIER, MAURICE, [MÉRY I.
FORGET, Françoise, [NICOLAS I.
Louis, b 14 janv. 1669, à Québec ; m 9 janv.
1690, à Geneviève LEROUX, à Charlesbourg. —
Jeanne, b 1666 ; m 5 fév. 1679, à Jean PARADIS ;
s 15 mars 1711. — Jean-François, b 26 mai
1671 ; m 9 nov. 1693, à Marie MANCOU, à Beau-
port. — René, b 9 sept. 1673. — Jacques, b 14
sept. 1675 ; m 1^{er} août 1697, à Françoise STEVENS-
NESTIUS ; s 4 mars 1764. — Françoise, b 7
fév. 1678 ; m 25 avril 1695, à Paul BOULÉ.**1668**, (6 novembre) Québec. *I. — PASQUIER, ETIENNE, fils d'Etienne et de
Jean Poussard, du Bourg-Disset, évêché de
Poitiers.ROUSSEAU, Henriette, fille de Jacques et de
Jeanne Arnould, de St. Nicolas de Paris.
Anne, b 19 fév. 1670. — Etienne, b 26 nov.
1671 ; m 2 juillet 1691, à Toussaint HENAUT. —
Philippe, b 20 nov. 1673 ; m 1699, à Jeanne
BROSSEAU.**1670**, (30 juin) Château-Richer. *I. — PASQUIER DIT LAVALLÉE, ISAAC, fils de Ma-
thurin et de Marie Frémillon, de St. Jean de
Montaigu.

MEUSNIER, (LEMONIER) Elizabeth, [MATHURIN I.

(1) Ancêtre de Monseigneur Taché.

(2) Ce Pasquier, homme de M. Charron, fut exécuté pour
avoir blessé son maître à la gorge d'un coup de pistolet.

Joseph, b 1689 ; m^o 16 nov. 1711, à Françoise CLOUTIER ; s^o 9 juillet 1715. — *Angélique*, b 1683 ; 1^o m^o 20 août 1703, à Denis DESÈVRE ; 2^o m^o 24 oct. 1713, à Jean CHAPEAU ; s^o 4 fév. 1753. — *Charles*, b 25 mars 1673, à Ste. Famille^o ; m 1695, à Jeanne COLOMBE. — *Marguerite*, b^o 4 juin 1675 ; m 15 nov. 1693, (1) à Jacques LABRÈQUE. — *Jeanne*, b^o 3 mars 1677 ; m 5 juillet 1696, à Jean BENTRAND, à Charlesbourg. — *Antoine*, b^o 20 mai 1678. — *Madeleine*, b... ; m 21 janv. 1715, à Joseph LESSARD, à Ste. Anne. — *Françoise*, b 29 nov. 168^o. à St. Laurent, I. O. ; s^o 12 sept. 1703, à St. Etienne de Beaumont^o ; s^o 23 mai 1731. — *Marguerite-Angélique*, b^o 16 juin 1686. — *Marie*, b 8 et s^o 22 fév. 1688. — *François*, b^o 27 avril 1680. — *Elizabeth*, b... ; m 1692, à Pierre GUÉRET.

1671.

I. — PASQUIER, PHILIPPE, maçon, b 1631.
[JEAN I. GOBEL, Françoise,
Françoise, b 24 mars 1672, à Ste. Famille.^o — *Marie*, b^o 22 mai 1674 ; m 11 août 1700, à Philippe FONTAINE, à St. Jean, Ile d'Orléans.^o — *Jeanne*, b^o 7 nov. 1676. — *Jacques*, b^o 1^{er} mars 1679. — *Françoise*, b 1680. — *Jean*, b^o 7 20 oct. 1682 ; m^o 20 fév. 1708, à Marie CHARLAN. — *François*, b^o 12 août 1685. — *Joseph*, b^o 23 juin 1688 ; s^o 5 fév. 1689. — *Joseph-Laurent*, b^o 2 fév. 1690. — *Pierre*, b^o 31 oct. 1692. — *Augustin*, b^o 16 mars 1696.

1672.

I. — PASQUET, PIERRE,
CAILLET, Marie.
Antoine, b 4 juin 1673, à Ste. Famille.^o — *Jean*, b^o 13 fév. 1675 ; s^o 8 oct. 1677. — *Pierre*, b 1670 ; m^o 29 juillet 1694, à Marie CHARLAN. — *Marie*, b 17 janv. et s^o 8 déc. 1677. — *Marie*, b^o 26 oct. 1678 ; m 9 sept. 1700, à Robert RIVIÈRE, à St. Jean, Ile d'Orléans.^o — *Hippolyte*, b 9 et s^o 22 fév. 1680. — *Anne*, b^o 1^{er} sept. 1681 ; s^o 10 nov. 1699, (mort subite). — *Marie-Madeleine*, b^o 30 mars 1684 ; s^o 24 juin 1699.

1670, (16 octobre) Québec.^o

II. — PASQUIER, RENÉ, menuisier, [MÉRY I.
s^o 9 mai 1699.
LEMIEUX, Hélène, (2) [GABRIEL I.
René, b^o 22 sept. 1680 ; m^o 18 nov. 1703, à Catherine MAILLOU ; s^o 11 janv. 1710. — *Marie-Hélène*, b^o 7 déc. 1682 ; 1^o m^o 5 août 1698, à Pierre GINCHEREAU ; 2^o m 31 juillet 1703, à Bernard LETOURNEAU, à St. François, I. O. — *Antoine*, b^o 28 déc. 1684. — *Louis*, b^o 18 janv. 1692 ; m^o 10 fév. 1716, à Louise-Angélique GUILLOT. — *Anonyme*, b^o 1 et s^o 19 nov. 1694. — *Marie-Anne*, b^o 25 fév. 1697 ; m^o 1^{er} août 1712, à Louis GUÉRIN ; s^o 1^{er} juillet 1715.

1690, (9 janvier) Château-Richer.^o

III. — PASQUIER, LOUIS, [MAURICE II.
LEROUX, Geneviève, [FRANÇOIS I.
s^o 11 mai 1711.

(1) Date du contrat de mariage.

(2) Elle épouse, le 23 nov. 1705, Robert Fouchet, à Québec.

Marie, b^o 19 nov. 1693 ; m^o 4 sept. 1712, à Nicolas THIBAUT. — *Louis*, b^o 6 mars 1692. — *Angélique*, b^o 8 et s^o 4 mai 1695. — *François*, b^o 20 sept. 1697. — *Anne*, b^o 16 mars 1703 ; s^o 3 oct. 1704. — *Elizabeth*, b 7 avril 1695. — *Marie-Madeleine*, b 28 oct 1700, à Québec.^o — *Geneviève*, b... ; m^o 27 nov. 1725, à Louis PACQUET.

1693, (9 novembre) Beauport.

III. — PASQUET, FRANÇOIS, [MAURICE II.
MARCOU, Marie, [PIERRE I.
François, b 29 août 1694, à Québec^o ; m 1719, à Anne LEMYRE, à Charlesbourg.^o — *Jacques*, b^o 2 déc. 1695 ; m^o 1724, à Marie-Catherine AUCLAIR ; s^o 4 mars 1750. — *Noël*, b^o 28 mai 1697 ; m 9 août 1728, à Geneviève CAMPAGNA, à St. François, I. O. — *Germain*, b^o 27 nov. 1698 ; m^o 10 fév. 1722, à Marie-Madeleine LEMARIÉ. — *Pierre*, b^o 4 août 1700 ; m^o 1729, à Suzanne AUCLAIR. — *Joseph*, b^o 22 mars 1702. — *Marie-Geneviève*, b^o 14 août 1704. — *Jean-Baptiste*, b^o 4 avril 1706. — *Louise-Angélique*, b^o 2 mai 1708. — *Louis*, b^o 25 août 1709. — *Ignace*, b^o 5 mai 1711. — *Marguerite-Louise*, b^o 11 et s^o 21 mars 1713.

1694, (29 juillet) Ste. Famille.

II. — PASQUET, PIERRE, [PIERRE I.
s 25 janv. 1703, à Québec.^o
CHARLAN, Marie, (1) [CLAUDE I.
Pierre, b^o 15 juillet 1695 ; s^o 13 août 1697. — *Marie-Joselle*, b^o 10 mars 1697 ; m^o 7 sept. 1716, à Hilaire BRICAUT. — *Marie-Anne*, b^o 7 déc. 1698 ; s^o 24 mai 1700. — *Pierre*, b^o 10 juillet 1700. — *Marie-Louise*, b^o 23 janv. et s^o 16 déc. 1702.

II. — PASQUET DIT LAVALLÉE, CHARLES, [ISAAC I.
COLOMBE, Jeanne, [LOUIS I.
Marie-Françoise, b 1^{er} oct. 1696, à St. Etienne d. Beaumont^o ; 1^o m^o 15 nov. 1721, à Jacques BILODEAU ; 2^o m 22 fév. 1740, à Joseph CHRÉTIEN, à St. Michel.^o — *Marie-Jeanne*, b^o 30 oct. 1699. — *Anne-Catherine*, b^o 11 janv. 1702 ; s^o 5 mars 1703. — *Charles*, b^o 21 fév. 1704 ; m^o 29 oct. 1725, à Marie-Charlotte ALLAIRE. — *Jacques*, b^o 27 nov. 1706 ; m 13 juillet 1713, à Geneviève GUAY, à Lévis. — *Joseph*, b^o 6 mars 1709 m^o 21 oct. 1731, à Marie MIGNEAU. — *Jean-Baptiste*, b^o 23 janv. 1711. — *Pierre*, b^o 24 mars 1714 ; m^o 15 sept. 1738, à Marie-Louise FILTEAU. — *Suzanne*, b mai et s^o 19 juillet 1715. — *Louis*, b^o 24 août 1716 ; m^o 5 fév. 1742, à Françoise FILTEAU. — *Etienne*, b... ; m^o 20 nov. 1717, à Marie-Anne LEROY. — *Marguerite*, b 1698 ; m^o 20 nov. 1717 à Joseph FONGUES ; s^o 10 mars 1744. — *Marie-Joselle* b^o 5 juillet 1719.

1697, (1^{er} août) Québec.^o

III. — PASQUET, JACQUES, [MAURICE I.
s^o 4 mars 1764.
STEVENS, (NESTYUS) Marie-Françoise, anglaise,
b 1681 ; s^o 6 juin 1741.
Pierre, b^o 13 juin 1698. — *Maurice*, b^o 16 sept. 1689. — *Marie-Louise*, b^o 28 fév. 1701 ; s 3 mars 1703, à Charlesbourg. — *Marie-Louise*, b^o 11 fév.

(1) Elle épouse, le 31 août 1711, Jean Filiau, à Québec.

n° 4 sept. 1712, à
3 mars 1692. — An-
— François, b° 20
— 1703; s° 3 oct.
1695. — Marie-Made-
— Geneviève, b...;
DUET.

Beauport.

[MAURICE II.

[PIERRE I.
Québec ?; m 1719,
rg. — Jacques, b° 1
— 1711, b° 28 mai 1697;
— 1719, à St. Fran-
— 1698; m 7 10
LEMARIÉ. — Pierre,
— Suzanne AUCLAIR. —
— Marie-Geneviève, b°
— b° 4 avril 1706. —
— 1708. — Louis, b° 25
— 1711. — Marguerite-
— 1713.

e. Famille.

[PIERRE I.

[CLAUDE I.
— 13 août 1697. —
— m 7 3 sept. 1716,
— ne, b 7 7 déc. 1698; —
— 10 juillet 1700. —
— 16 déc. 1702.

CHARLES, [ISAAC I.
[LOUIS I.
1696, à St. Étienne
— v. 1721, à Jacques
— Joseph CHRÉTIEU,
— b° 30 oct. 1699. —
— 1702; s° 5 mars
— 1704; m° 29 oct.
— e. — Jacques, b° 27
— à Geneviève GUAY,
— 1709 m° 21 oct.
— — Jean-Baptiste, b° 23
— mars 1714; m 7 15
— — LÉVEAU. — Suzanne,
— Louis, b° 24 août
— — François FILTEAU. —
— à Marie-Anne LE-
— ° 20 nov. 1717 à
— 1744. — Marie-Jo-

Québec.

[MAURICE I.

— française, anglaise,
— Maurice, b° 16 sept.
— v. 1701; s° 3 mars
— Louise, b° 11 fév.

Filliau, à Québec.

1703; m 1 9 nov. 1716, à Martin LANGLOIS; s 1 26
juin 1746. — Philippe, b 1 14 fév. 1705; s 1 20 avril
1731, (mort par accident). — Jacques-Charles, b 1 18
janv. 1707; m 4 nov. 1732, à Marie-Anne TALLARD,
à St. François, I. J. — Martin-François, b 1 17
janv. 1709; m 1 6 nov. 1736, à Marie-Louise CHA-
PEAU. — François, b 1 4 avril 1710. — Jean-Bap-
tiste, b 1 3 mars 1712; 1° m à Françoise-Agnes
PENISSON; 2° m 1 4 nov. 1749, à Marie-Françoise
BÉLANGER. — Elizabeth, b 1 1^{er} avril 1714; m 1 15
nov. 1735, à Louis BÉLANGER. — Pierre, b 1 8 juil-
let 1717; m 1 15 juillet 1748, à Marie-Anne CHA-
LIFOUR. — Louis, b 1 1^{er} juin 1722. — Marie-Char-
lotte, b 1 14 déc. 1728. — Marie-Louise, b 20 août
1719, au Cap St. Ignace; m 1 2 juin 1738, à Jean
DEPOCA.

1699, (9 février) Charlesbourg.°

II. — PASQUET, (1) PHILIPPE, [ÉTIENNE I.
BROSSEAU, Jeanne, [JULIEN I.
Julien, b° 9 août 1700; s° 4 fév. 1700 — Marie-
Madeleine, b° 10 mars 1702. — Catherine, b° 7
déc. 1703; m° 1721, à Charles LESSARD. — Marie-
Jeanne, b° 14 fév. 1706. — Pierre, b° 14 fév. 1706;
m° 1729, à Madeleine RENAUD. — Marie-Agnès,
b° 20 fév. 1708. — Jean-Baptiste, b° 22 juin 1710.
— Marguerite, b° 15 juin 1712. — Philippe, b 14
et s° 24 mars 1714. — Jacques, b° 8 fév. 1716. —
Marie-Louise, b° 8 fév. 1716. — Marie-Josette, b°
13 juin 1717.

I. — PASSARD, sieur DE LA BRÉTONNIÈRE, JACQUES.
LEMAITRE, Marie, [FRANÇOIS I.
Marie-Anne, b 15 mai 1677, à Sorel; m 15 sept.
1702, à Pierre DE ROCHÉMONT, à Contrecoeur; s 14
avril 1703, à Montréal. — Marie-Jeanne, b 15
juillet 1681, aux Trois-Rivières; m 4 24 janv.
1702, à Jean-Baptiste NEVEU; s 4 fév. 1703. —
Françoise-Elizabeth, b 5 12 mai 1687. — Charles,
b 4 21 janv. 1690. — Jacques, b 4 11 fév. 1692. —
Jean-Baptiste, b 4 19 avril 1694. — Pierre, b 4 5
mars 1696; s 4 20 janv. 1697. — Louis, b 4 6 avril
1699

PASSE-CAMPAGNE. — VOY. RAYMOND.

I. — PASSERIEU DIT BONNEFOND, PIERRE, chi-
rurgien.

MARETTE, Marie-Thérèse, [JACQUES I.
Pierre, b 11 mai 1697, au Château-Richer. —
Marie-Françoise, b 10 janv. 1700, aux Trois-Ri-
vières. — Catherine, b 4 6 janv. 1706. — Thomas,
b 4 7 juillet 1709. — Marguerite, b 1713; s 4 4
août 1714. — Louis, b 4 20 avril 1716. — Geneviève,
b 4 15 janv. 1719.

PASTOREL, — Variation: PASTOUREL.

I. — PASTOUREL DIT LAFRANÇOISE, CLAUDE, b
1639; s 21 juin 1699, à Montréal.

1° LECLERC, Marie, b 1643; s 12 mai 1681, à
Boucherville.°
Anne, b 2 29 mars 1677; 1° m 1 19 juin 1698,
à Jean MORICEAU; 2° m 1709, à André CHAUDVET;
s 23 avril 1746, aux Trois-Rivières.

(1) Appelé aussi PASQUIER.

2° MOUSSEAU, Marguerite, (1) [JACQUES I.
Marie, b 2 21 avril 1686. — Marie-Marguerite,
b 2 19 avril et s 2 17 mai 1687. — Claude, b 2 12
janv. et s 2 25 mars 1689. — Marguerite, b 2 27
juin et s 2 6 juillet 1692. — Marie-Thérèse, b 2 24
sept. 1693. — Hyacinthe, b 2 16 et s 2 31 août
1695. — Marguerite, b 2 2 août 1697.

1651, (30 octobre) Québec. 1

I. — PATENOTRE, NICOLAS, b 1626, fils de Nico-
las et d'Adriane St. Simon, de Berville, évê-
ché de Caux, en Normandie; s 15 fév. 1679,
à Ste. Famille, I. O.°

BRETON, Marguerite, b 1635, fils d'Antoine et
de Jeanne Poulin, de St. Nicolas-des-Champs
de Paris.

Pierre, b 1 21 janv. 1653. — Jean, b 1655; 1°
m 25 oct. 1683, à Marie BRUNET, à Montréal; 2°
m 10 déc. 1686, à Marie ROBIDOU, à Laprairie;
s 25 juin 1699. — Charles, b 1 21 mai 1656; m 3
8 fév. 1694, à Françoise SEGUIN. — Pierre, b 1 19
juillet 1658; m 2 25 nov. 1685, à Catherine BRU-
NET. — Marie, b 1 17 mai 1660; m 2 1 nov. 1678,
à Claude PLANTE. — Louis, b 1 15 oct. 1662; s 2
19 déc. 1705. — Gervais, b 1664. — Nicolas, b 1
20 avril 1666. — Marin, b 2 25 fév. 1668; m 11
nov. 1698, à Marguerite MERCIER, à Ste. Anna. —
Marguerite, b 2 27 nov. 1669; m 2 6 nov. 1691, à
Pierre PLANTE; s 2 14 juin 1699. — Elizabeth, b 2
18 sept. 1672; m 2 27 nov. 1696, à Jean FERON.

1682, (25 octobre) Montréal. 7

II. — PATENOTRE, JEAN, [NICOLAS I.
s 1 25 juin 1699.

1° BRUNET, Marie, [ANTOINE I.
Gabrielle, b 8 et s 7 12 mars 1685. — Marie, b 7
7 avril 1686; m 29 juillet 1704, à Charles LAHOSE,
à Québec; s 10 nov. 1737, au Sault-au-Récollet.

1686, (10 décembre) Laprairie.°

2° ROBIDOU, Marie, [ANDRÉ I.
s 2 1^{er} sept. 1697, (mort subite).
Jean-François, b 8 16 juin 1689; m 8 21 nov.
1712, à Marie BOYER. — Marguerite, b 8 21 juillet
1692; m 8 8 oct. 1713, à Jean POUPART. — Louise,
b 8 19 nov. 1694; s 8 14 sept. 1695. — Jacques, b 8
2 janv. 1697.

I. — PATENOTRE, CATHERINE, b 1631, sœur dite
Ste. Rose, C. N.-D.; s 7 avril 1703, à Mon-
tréal.

1685, (25 novembre) Montréal. 4

II. — PATENOTRE, PIERRE, [NICOLAS I.
BRUNET, Catherine, [ANTOINE I.
Pierre, b 4 17 fév. 1688. — Marie-Catherine, b 4
6 mars 1690. — Jean-Baptiste, b 4 26 déc. 1691. —
Louise, b 4 7 fév. 1697.

1694, (8 février) Montréal.

II. — PATENOTRE, CHARLES, [NICOLAS I.
SEGUIN, François, [FRANÇOIS I.
Charles, b 25 fév. 1690, à Boucherville.° —
Étienne, b 8 10 oct. 1697.

(1) Elle épouse, le 11 août 1706, Pierre Doucet, à Repen-
tigny.

1608, (11 novembre) Ste. Anne. ¹

II. — PATENOTRE, MICHEL-MARIN, [NICOLAS I.
MERCIER, Marguerite, [JULIEN II.
Marquerville, b 2 avril 1700, à Ste. Famille. —
Madelaine, b 1708; s 12 oct. 1714.

PATIS, (Des). — Voy. FROGET.

1678, (10 janvier) Sorel. ^o

I. — PATISSIER DIT ST. AMAND, JEAN-BAPTISTE.
GIGUÈRE, Marie, [ROBERT I.
Catherine, b 29 nov. 1678; m 22 nov. 1698, à
Pierre HERVÉ, à Montréal. — Pierre-Jean-Baptiste,
b 5 mai 1680.

I. — PATOULLET, JEAN-BAPTISTE, secrétaire de
l'Intendant TALON.

I. — PATRON, JEAN-JACQUES, marchand, b 1633; s
22 juin 1688, à Montréal.

I. — PATROS DIT ST. AMAND, JACQUES.

HÉLIE, Charlotte, [JEAN I.
s 14 janv. 1703, à Québec. ³
Pierre, b 20 juin 1693, à Charlesbourg. — Eliza-
beth, b 7 mars 1695.

1675, (23 juillet) Québec. ⁸

I. — PATRY, ANDRÉ, fils de René et de Renée
Cousinet, d'Ervaull, évêché de La Rochelle;
s 11 déc. 1697, à St. Michel. ⁷

CARTOIS, Henriette, veuve de Michel Godbout.
Anne-Louise, b 27 mai 1677. — André, b 1680;
m 1711, à Catherine PRUNEAU; s 30 mai 1741. —
René, b 26 août 1684; m à Marie-Charlotte DUPUIS;
s 7 2 janv. 1750. — René, b 6 sept. 1689; m 26
nov. 1721, à Marie-Catherine GIRARD, à Beaumont.

1693, (21 septembre) Trois-Rivières. ⁸

I. — PATRIS, JEAN, b...; fils de Pierre et de Léon-
narde Ville-Longue, de Limoges.

VANASSE, Catherine, [FRANÇOIS I.
Marie-Catherine, b 8 sept. 1694. — Anonyme,
b et s 24 déc. 1695. — Marguerite, b 25 sept.
1697. — Gabrielle, b 1^{er} mai 1700. — Marie-Cathe-
rine, b 8 27 déc. 1702. — Marie-Marguerite, b 8 3
fév. 1707. — Marie-Jérôme, b 8 30 sept. 1714.

1655, (12 avril) Québec. ⁷

I. — PAULET, ANTOINE, b 1626, fils de Pierre et
de Marie Deshayes, de Dieppe.

MIVILLE, Suzanne, [PIERRE I.

Antoine, b 23 janv. 1656; m 30 août 1683, à
Renée GRATON. — Anne, b 7 8 sept. 1657; s 26
août 1670. — Jacques, b 7 11 nov. 1658; s 7 8
mars 1660. — Marguerite, b 7 25 janv. 1660; m 8
12 janv. 1672, à Mathurin BLOUARD. — Marie, b 7
12 janv. 1662; m 7 fév. 1684, à Pierre DE LA-
MARRE, à St. Pierre, I. O. — Madeleine, b 1664; s 31
mars 1665, au Château-Richer. — Laurent, b 1665.

1683, (30 août) St. Pierre, I. O. ⁷

II. — PAULET, ANTOINE, [ANTOINE I.
1^o GRATON, Ronée, s 7 27 nov. 1684, [CLAUDE I.
Ignace, b 7 13 août 1684; s 7 10 déc. 1685.

1685, (13 février) St. Pierre, I. O. ⁸

2^o LOIGNON, Anne, [PIERRE I.
veuve de Joseph Choret.
Pierre, b 16 oct. 1686.

I. — PAULIN, JEAN, b 1636.
BARBÉ, Anne, b 1644,
Anonyme, b et s 20 août 1666, à Québec,

I. — PAULIN, MARIE, b 1636; s 23 déc. 1726, à
Repentigny.

I. — PAUPERET, CLAUDE, marchand, de St. An-
dré de Châteauroux, évêché de Bourges, en
Berry.

1^o FODLÉ, Marguerite.
Dav. J., b...; m 18 août 1710, à Marie JOLY, à
Québec.

1700, (13 février) Champlain.

2^o BABIE, Jeanne, [JACQUES I-
veuve de Paul de Lusignan; s 4 janv. 1703,
à Québec. ⁴

Marie-Madeleine, b 16 janv. et s 22 mars 1701.
— Louis-François, b 13 janv. et s 19 déc. 1702.
— Marie-Genève, b 28 nov. 1702.

I. — PAVIOT, JACQUES,
MICHEL, Anne, (1) b 1648.
Marie, b 1668. — Marie-Claude, b 1669; m 13
août 1682, à Jean FAYOLLE, à Contrecoeur. ⁹ —
Madelaine, b 1671; m 9 janv. 1687, à Jacques
LAPORTE. — Anne, b 25 fév. 1674, à Sorel; m 1692,
à Jean-Baptiste GIBAUT.

PAYEN. — Variation: PAYAN.

I. — PAYEN, CLAUDINE, b 1651, fille de François
et de Benoite de Fourcheron, de St. George,
évêché de Châlons; m 18 sept. 1673, à Pierre
COIRIER DIT COQUILLIER, à Québec.

1664, (8 décembre) Québec.

I. — PAYEN, (2) PIERRE, fils de Pierre (Chevalier
seigneur de Chavois) et d'Hélène Vivien,
d'Avranches.

LEMOYNE, Catherine-Jeanne, [CHARLES I.
Pierre-Jacques, b 3 nov. 1695, à Montréal.

1690, (3 février) Québec. ⁹

I. — PAYEN DIT ST. ONGE, JACQUES, cordonnier,
fils de Jacques et de Madeleine Cantin, de
St. Colombe, évêché de Xaintes.

1^o MONIN, Louise, [PIERRE II.
Joseph-Jacques, b 9 19 janv. 1700; m 2 nov.
1721, à Marie-Jeanne LEGRIS; s 27 juin 1736. —
Pierre-Antoine, b 9 11 avril 1707; m 26 nov.
1736, à Marie-Louise SASSEVILLE. — Marie-Mar-
guerite, b 29 oct. 1709; s 1^{er} août 1711.

1710, (16 octobre) Ste. Foye.

2^o SEDILOT, Marguerite, [JEAN II.
Augustin, b 3 juillet 1711; s 19 août 1711, à
Charlesbourg. — Elizabeth, b 9 30 et s 9 31 août

(1) Elle épouse Jean Masseau dit St. Martin, en 1674.

(2) Sieur De Noyan, capitaine d'une compagnie franche.

1712. — Jean, b^o 27 juillet 1713. — Charles, b^o 18 déc. 1714; m^o 7 fév. 1735, à Marguerite LEMARIÉ. — Marie-Charlotte, b^o 26 avril 1716; s^o 6 janv. 1717. — Marie-Marguerite, b^o 9 nov. 1717; m^o 17 oct. 1735, à Claude-Louis MAINGUI. — Marie-Genève, b^o 3 août 1719; m^o 9 nov. 1740, à François Borvin. — Jacques-François, b^o 9 mars 1721; m^o 14 nov. 1747, à François RIVARD. — Marie-Anne, b^o 13 sept. 1725; s^o 30 mai 1757.

PAYET. — Variations et Surnoms : PEYET — PEGUET — ST. AMOUR.

1671, (23 novembre) Montréal. *

I. — PAYET DIT ST. AMOUR, PIERRE, (1) fils de Pierre et de Marie Martin, de Florence, évêché de Bordeaux, Gascogne.

TESSIER, LOUISE, [URDAIN I. Philippe, b^o 4^e fév. 1673; m^o 8 nov. 1700, à Denise GAUTIER, à Boucherville. — Guillaume, b^o 23 déc. 1674; m^o 11 janv. 1700, à Geneviève MENARD, à la Pointe-aux-Trembles de Montréal. — Marie-Madeleine, b^o 8 mars 1677; m^o 27 juillet 1693, à Nicolas GERVAISE. — Geneviève, b^o 11 avril 1679; s^o 10 avril 1688. — Marguerite, b^o 21 avril 1681; m^o 11 janv. 1700, à Pierre COUTURIER. — Pierre, b^o 25 nov. 1683. — Louise, b^o 5 mars 1686; m^o à Antoine BOYER — Jean, b^o 11 août 1688. — François, b^o 19 sept. 1696. — Nicolas, b^o 6 janv. 1698. — Claude, b^o 9 janv. 1691; m^o 8 oct. 1717, à Louise PEPIN, aux Trois-Rivières. — Jacques, b^o 17 juin 1694.

I. — PEAN, JACQUES, soldat de M. de Ramezay, était à Montréal, en 1704.

I. — PEAN, IVES-JACQUES, chevalier, seigneur de Livaudière, major de Québec et commandant le fort Pontchartrain.

PÉCODY-CONTRECEUR, Française, [ANTOINE II.

1667, (17 septembre, Québec. *

I. — PÉCODY, sieur de CONTRECEUR, ANTOINE, capitaine du régiment de Carignan, veuf d'Anne Dubois, b^o 1596, de Vigneux, bourg de St. Chef, évêché de Vienne, en Dauphiné. DENIS, Barbe, (2) [SIMON I. Louis, b^o 1668; s^o 8 août 1687. — Marie, b^o 6 janv. 1677, à Sorel; m^o 11 juin 1695, à Jean-Louis LACORNE, à Montréal. — François-Antoine, b^o 1680; m^o 1701, à Jeanne St. Ours.

PEDENELLE, FRANÇOISE, femme de Maurice ARRIVÉ, en 1670.

PEGUET. — Voy. PAYET.

PEGIN. — Voy. PICHET.

(1) Caporal de M. de la Mothe. Au baptême de Claude, le 9 janvier 1691, l'enfant est dit posthume, parce que l'on supposait le père massacré par les Oneyouhis. Il avait été fait prisonnier et donné à cette nation, le 2 juillet 1690, dans l'attaque du fort de la Coulede, une lieue plus bas que l'église de la Pointe-aux-Trembles de Montréal. Ayant obtenu sa liberté, il revint à la Pointe-aux-Trembles de Montréal, dans le cours de l'année 1693.

(2) Elle épouse, Louis De Gannes.

PEIR DIT CARPENTRAS, FRANÇOIS-JOSEPH, menuisier, était à Montréal, en 1705.

PELADEAU, JEAN. — Voy. PALADEAU.

I. — PELEAU, JEAN, boulanger; s^o 11 mai 1659, à Québec, noyé au Cap Diamant, avec François Heude,

PELLANT. — Voy. MARTIN.

PELLERIN. — Voy. GARNIER, François.

1655, (6 avril) Trois-Rivières. *

I. — PELLERIN DIT ST. AMAND, PIERRE, soldat dans la garnison des Trois-Rivières, b^o 1621, fils de David et de Jeanne Béliet, de Bruges, en Saintonge.

MOUSSEAU, (DE) LOUISE, fille de Pierre et de Marie Huet, de St. Hilaire de Paris; s^o 13 juillet 1707, à Québec. *

Pierre, b^o 10 juillet 1656. — Ignace, b^o 12 avril 1658. — Marie-Jeanne, b^o 18 sept. 1660; m^o 2 mai 1677, à Romain BEQUET; s^o 13 oct. 1681. — Éléonore, b^o 25 déc. 1662; s^o 27 janv. 1663. — Charlotte-Louise, b^o 14 janv. 1664. — Marguerite, b^o 8 nov. 1665, hospitalière dite de la Nativité; s^o 21 fév. 1711. — Jeanne, b^o 17 fév. 1668; m^o 26 nov. 1685, à Bertrand ARNAULT; s^o 9 oct. 1687.

I. — PELISSON, FRANÇOIS, cordonnier, s^o 6 déc. 1700, à Québec. *

CHARPENTIER, Marie, [JEAN I. Marguerite, b^o 18 et s^o 20 avril 1693. — Jean-François, b^o 7 10 déc. 1694; s^o 5 janv. 1695. — Paul, b^o 22 déc. 1695; s^o 23 fév. 1696. — Marie, b^o 21 juin 1698; m^o 28 avril 1718, à Joseph GESSERON; s^o 22 nov. 1742. — Marie-Jeanne, b^o 6 juillet 1700; s^o 23 avril 1701.

PELLETIER, — Variations et surnoms : PELTIER — DE LA PRADE — ANTAYAT, (à cause de l'alliance avec une sauvagesse).

I. — PELLETIER, ANTOINE, s^o 3 oct. 1647, à Québec, noyé. Son canot chavira près de sa maison au Sault Montmorency, le 2 octobre 1647. Le Père Vincent l'enterra le jour suivant.

I. — PELLETIER, GUILLAUME, frère du précédent, s^o 28 nov. 1657, Québec. *

MORILLE, Michello. Jean, b^o 1631; m^o 9 nov. 1649, à ANTOINE LANGLOIS; s^o 25 fév. 1698, à la Rivière-Québec. — Marie, b...; m^o 1647, à Julien PERRAULT.

I. — PELLETIER, GEORGE, b^o 1624. VANNIER, Catherine, b^o 1624; s^o 18 mars 1684, à Ste. Anne. *

Claude, b^o 28 juin 1657. — Marie-Madeleine, b^o 18 oct. 1658, à Québec. *; 1^o m^o 15 oct. 1675, à Nicolas CLICHE; 2^o m^o 13 nov. 1700, à Pierre MILLIER; s^o 4 déc. 1701. — Catherine, b^o 24 fév. 1661, au Château-Richer; m^o 30 oct. 1679, à Guillaume MONEL.

I. — PELLETIER, François, de Ste. Madeleine de Montargis, évêché de Sens.

LACHALLE, Michelle.

Marie, b en France; m 7 oct. 1669, à Mathurin RENAULT, à Québec¹; 2^e m^o 19 oct. 1677, à Pierre CANNARD; 3^e m^o 24 sept. 1703, à Jean JOUBERT, à Charlesbourg.

I. — PELTIER, NICOLAS, maître-charpentier, de St. Pierre de Galardon, en Beauce; s avant 1675.

ROUSSY, Jeanne, b 1622; s 12 déc. 1689, à Sorel.¹

Marie, b 5 avril 1637, à Québec²; 1^o m^o 17 oct. 1650, à Nicolas GOUPIL; 2^o m^o 30 août 1655, à Denis JEAN. — Louise, b^o 10 mai 1640; m^o 17 nov. 1653, à Jean HAYOT; s^o 9 nov. 1713. — Françoise, b^o 13 avril 1642; 1^o m^o 17 août 1654, à Jean BERIAU; 2^o m^o 11 oct. 1655, à Sébastien LIENARD; s 17 juillet 1707, à Ste. Foye. — Jeanne, b^o 19 mars 1644; m^o 29 janv. 1659, à Noël JÉRÉMIE. — Geneviève, b^o 6 avril 1646; 1^o m^o 5 nov. 1663, à Vincent VERDON; 2^o m^o à Thomas LEFEBVRE; s^o 17 déc. 1717. — François, b...; m à Dorothee LA SAUVAGESSE; 2^o m^o 26 sept. 1661, à Marguerite MOUSSEAU. — Jean, b...; m^o 21 août 1662, à Marie MANEVELY; s^o 2 nov. 1692. — Nicolas, b 2 mai 1649, à Sillery; 1^o m^o 22 juin 1673, (1) à Madeleine TEGOUSSI; 2^o m^o à Françoise LAMY.

1647, (17 août) Québec.

I. — PELLETIER, ANTOINE, fils d'Elloi et de Françoise Matte, de Bresle, au Porche.
MORIN, Françoise, (2) fille de Jean et de Jeanne —, de St. Jean de La Rochelle.

1649, (9 novembre) Québec.³

II. — PELLETIER, JEAN, [GUILLAUME I. s 25 fév. 1698, à la Rivière-Ouelle.⁴
LANGLOIS, Anne, [NOEL I. s^o 17 mars 1704.

Noël, b^o 3 mai 1654; m 1676, à Madeleine MIGNAULT; s^o 1^{er} sept. 1712. — Anne, b^o 2 oct. 1656; m^o 19 janv. 1670, à Guillaume LIZOT. — René, b^o 2 mars 1659. — Antoine, b^o 21 et s^o 26 déc. 1661. — Jean, b^o 22 avril 1663; m^o 4 8 janv. 1689, à Marie-Aime ST. LAURENT. — Marie-Delphine, b^o 7 et s^o 27 fév. 1666. — Marie, b 5 mai 1667, à Ste. Famille; 1^o m^o 5 mai 1686, à Jacques GERBER, au Cap St. Ignace⁵; 2^o m^o 26 nov. 1700, à Mathieu GUILLET; s^o 6 nov. 1725. — Charles, b^o 27 sept. 1671; 1^o m^o 4 7 janv. 1697, à Thérèse OUELLET; 2^o m^o 4 12 janv. 1711, à Barbe ST. PIERRE; s^o 8 oct. 1713. — Marie-Charlotte, b 7 oct. 1674, à Beauport; m^o 4 10 nov. 1693, à André MICHIER; s^o 3 sept. 1699. — Marie, b...; m à François BERIAU.

I. — PELLETIER, (3) MICHEL, b 1631; s 4 mai 1707, à Champlain.
CHAMBOY, Jacqueline, veuve de Jean Poisson.

(1) Permission accordée par l'Evêque De LaVal, le 22 juin 1678. — *Registre A, évêché de Québec.*

(2) Elle épouse, le 28 janvier 1643, Etienne Dumay, à Québec.

(3) Sieur de la Prade, seigneur de Gentilly.

I. — PELTIER, PIERRE, b 1634; s 31 déc. 1694, à la Pointe-aux-Trembles de Québec.¹

RICHARD, Françoise, s^o 15 mai 1706.

Pierre, b 1672; m^o 1 20 nov. 1696, à Marie-Madeleine ARBOUR. — Noël, b 6 déc. 1675, à Québec; 1^o m^o 18 fév. 1700, à Marie GARNIER; 2^o m^o 13 août 1703, à Madeleine MATTE.

II. — PELLETIER, François, [NICOLAS I. 1^o LA SAUVAGESSE, Dorothee; s 13 avril 1661, à Québec.

1661, (26 septembre) Québec.

2^o MORISSEAU, Marguerite-Madeleine, [JULIEN I. Marie-Angélique, (1) b 14 oct. 1662, à Sillery¹; 1^o m^o à François BAILLAC; 2^o m^o 25 mai 1709, à Antoine DE GERLAIS, aux Trois-Rivières. 2^o — Françoise, b^o 2 déc. 1663; m 2 mai 1689, à Madeleine THUNÈS, à Champlain. — Joseph, b^o 22 mars 1665. — Marguerite, b^o 30 août 1666; m 7 mai 1685, à Charles BOUCHER, à Sorel. 3^o — Geneviève, b^o 16 mars 1668; m 14 mai 1690, à Jacques DESGAGNÈS, à Montréal. — Catherine, b 1670; m^o 12 nov. 1697, à Denis FOUCAULT. — Michel, b 1674; m 9 juillet 1697, à Françoise MENEUX, à Ste. Famille. 4^o — Pierre, b 1676; m^o 4 13 août 1703, à Marguerite ROUSSEAU. — Elizabeth, b^o 18 sept. 1677. — Louise, b^o 22 sept. 1678; m^o 4 13 août 1703, à Jean-Baptiste DE BLOIS; s^o 26 nov. 1703.

1662, (21 août) Québec.

II. — PELLETIER, JEAN, [NICOLAS I. MANEVELY DE RAINVILLE, Marie-Geneviève, fille de Charles et de Françoise de Blanet, de Mortagne, au Perche.

Jean-François-Xavier, b 31 juillet 1663, à Sillery; m 7 mai 1685, à Geneviève LE TENDRE, à Sorel¹; s^o 2 nov. 1692, tué par les Iroquois.

1673, (22 juin) Québec.²

II. — PELLETIER, NICOLAS, [NICOLAS I. 1^o TEGOUSSI, Madeleine, (montagnaise) veuve d'Augustin SAUVAGE; s^o 13 avril 1661.
Marie-Jeanne, b 4 janv. 1676, à Sorel.
2^o LAMY, Françoise, [ISAAC I. Marie-Geneviève, b...; m 26 janv. 1704, à Pierre JANSON, à Ste. Foye.

1676.

III. — PELLETIER, NOEL, [JEAN II. s 1^{er} sept. 1712, à la Rivière-Ouelle.³
MIGNOT, Madeleine. [JEAN I.

Noël, b 14 janv. 1677, à Québec⁷; m^o 9 janv. 1708, à Marie-Anne THIBOUTOT. — Charles, b 1679; m^o 24 nov. 1701, à Marie-Anne SOUCY. — Guillaume, b 1681; m^o 15 fév. 1706, à Louise PINEL. — Jean-François, b 1684; 1^o m^o 21 avril 1710, à Madeleine LAVOYE; 2^o m^o 18 fév. 1722, à Madeleine MORIN, à Ste. Anne.⁴ — Joseph, b...; m^o 9 juin 1714, à Marie LUMINA; s^o 3 déc. 1721. — Marie-Madeleine, b 5 déc. 1688; s^o 12 janv. 1689. — Etienne, b^o 16 avril 1690; s^o 9 nov. 1691. — André, b^o 15 mars 1693; s 3 mars 1700.

(1) filleule du Baron d'Avagour, gouverneur.

1679, (11 décembre). (1)

I. — PELLETIER, RENÉ, charpentier, fils de René et de Marie Pellerin, de LaRochelle. AUVRAY, Marie, b 1638, veuve de Jean Hamel.

1684, (7 février) l'Ange-Gardien. 7

I. — PELLETIER, FRANÇOIS, b 1658, fils de Pierre et de Louise Cardinaux, de Courson, évêché de La Rochelle; s 15 juillet 1711, à Québec. 5
1° GIGNARD, Anne, [LAURENT I. s° 18 déc. 1702.

Anne-Françoise, b° 30 avril 1685; s° 8 sept. 1687. — Nicolas-François, b° 28 août 1687; s° 7 31 oct. 1688. — Charles, b° 31 août 1689; s° 20 avril 1699. — Marie-Madeleine, b° 7 oct. 1691; s° 2 janv. 1703. — Marie-Anne, b° 28 mars 1694; m° 3 nov. 1711, à André GAUDRY. — Agnès, b° 10 janv. 1697. — Marguerite, b° 12 mars 1699; s° 13 janv. 1703. — François, b° 7 juillet 1701.

1703, (30 avril) l'Ange-Gardien.

2° TREMBLAY, Dorothée, [PIERRE I. Françoise-Dorothée, b° 18 mai 1704. — Charles-François, b° 8 avril 1706. — Marie-Suzanne, b° 7 oct. 1708; s° 4 déc. 1738.

1685, (7 mai) Sorel. °

III. — PELLETIER, FRANÇOIS, [JEAN II. s° 2 nov. 1692, tué par les Iroquois. LE TENDRE, Geneviève, (2) [PIERRE I. Jean-François, b° 17 fév. 1691; m 5 août 1715, à Catherine ARNAUD, à Québec. — Joseph, b 1^{er} et s° 6 déc. 1692.

1684, (8 janvier) Rivière-Ouelle. °

III. — PELLETIER, JEAN, [JEAN II. ST. LAURENT, (HUOT) Marie-Anne, [NICOLAS I. Jean-Baptiste, b° 3 déc. 1689, m° 16 avril 1714, à Marguerite-Angélique OUELLET. — Marie-Anne, b° 11 oct. 1692; m° 6 nov. 1713, à Guillaume CLOUTIER. — Joseph, b° 14 sept. 1694; m° 3 fév. 1721, à Marie-Anne BOUCHER. — Marie-Madeleine, b° 2^e fév. 1697. — Jean-François, b° 27 fév. 1697. — Charles, b° 12 avril 1699; m 8 janv. 1726, à Marie-Anne BOUCHER, à St. Anne de la Pocatière. — François, b° 7 juillet 1701. — Marie-Angélique, b° 4 nov. 1703; m 4 fév. 1743, à François GUIMOND.

1689, (2 mai) Champlain.

III. — PELLETIER, FRANÇOIS, [FRANÇOIS II. THUNÈS, Madeleine, (3) [FÉLIX I. Jean-François, (4) b 15 août 1691, à Sorel; m 25 mars 1713, à Marie ROBERT, au Détroit.

1696, (20 novembre) P^{te}-aux-Trembles, Q. °

II. — PELTIER, PIERRE, [PIERRE I. ARBOUR, Marie-Madeleine-Ursule, [MICHEL I.

- (1) Date du contrat de mariage. — *Greffé de Duquet*.
- (2) Elle épouse, le 9 déc. 1693, Etienne Volant, à Sorel.
- (3) Elle épouse, le 9 janvier 1698, Pierre Maillet, à Montréal.
- (4) Ses descendants sont au Détroit et à Muaro, sur le lac Erie.

Marie-Ursule, b° 20 nov. 1698. — Marie-Madeleine, b° 13 mai 1700. — Pierre, b 28 nov. et s° 1^{er} déc. 1701. — Marie-Françoise, b° 17 avril 1703; m° 4 mai 1725, à Pierre GIRARD. — Pierre-Jean, b° 25 juillet 1705; m 16 juin 1738, à Madeleine LECOURS, à Lachine. — Jean-Baptiste, b° 30 sept. 1707. — Etienne, b° 25 fév. 1709. — Augustin, b° 14 déc. 1710. — Marie-Catherine, b° 4 1^{er} mars 1713; s° 17 janv. 1715. — Joseph, b° 11 mai 1715. — Marie, b° 17 oct. 1717. — Anonyme, b et s° 30 nov. 1718. — François, b° 24 oct. 1720. —

1697, (9 juillet) Ste. Famille. °

III. — PELLETIER, (1) MICHEL, [FRANÇOIS II. MENEUX, Françoise, [JACQUES I. Marie, b° 2 avril 1698. — Marguerite, b° 28 mai 1699; m 1^{er} fév. 1717, à Nicolas BIDAUD, à l'Île Dupas. ° — Michel, b° 1^{er} nov. 1700. — Charles-François, b° 2 sept. 1702. — Joseph, b° 1^{er} janv. 1704. — Antoine, b° 7 fév. 1706. m à Marie ALGONQUINE. — Geneviève, b° 1^{er} oct. 1709.

1698, (7 janvier) Rivière-Ouelle. °

III. — PELLETIER, CHARLES, [JEAN II. 1° OUELLET, Marie-Thérèse, [RENÉ I. s° 26 juillet 1707. Jean-Baptiste, b° 16 nov. 1698; s 19 août 1719, à Ste. Anne. ° — Charles, b° 9 janv. 1701. — Joseph, b° 23 nov. 1702; m° 20 nov. 1728, à Ursule ST. PIERRE. — Dorothée, b° 8 déc. 1704. — Marie-Thérèse, b° 5 déc. 1706.

1711, (12 janvier) Rivière-Ouelle. °

2° ST. PIERRE, Burbe, [PIERRE I. Jean-Bernard, b° 10 janv. 1712. — François, b° 22 avril 1713; m 3 nov. 1741, à Geneviève MORNEAU, à l'Îlet. — Marie-Barbe, b 17 fév. 1715, à Ste. Anne. ° — Gabriel, b° 4 mars 1719. — Marie-Rosalie, b° 16 janv. 1722. — Marie-Françoise, b° 3 nov. 1723. — Marie-Anne, b° 27 janv. 1725.

1699, (20 juillet) Trois-Rivières. °

I. — PELLOQUIN DIT CRÉDIT, FRANÇOIS, soldat de St. Ours, de St. André de Niort, au Poitou. 1° NIQUET, Marie, [PIERRE-RENÉ I. veuve de Dominique Jutras; s° 29 nov. 1706. Félix, b° 30 mai 1700; m à Marie PELLETIER. — François, b° 30 mai 1702. — Marie-Thérèse, b° 25 juillet 1703. — Thérèse, b° 4 fév. 1706.

1709, (7 janvier) Trois-Rivières.

2° HAREL, Françoise, [JEAN I. veuve de Pierre Blanchet.

I. — PENARD, PIERRE, (2) b 1650, Ile d'Oleron; s 18 sept. 1675, à Québec, (noyé).

PENIGOT DIT ST. GERMAIN, ROBERT, soldat de M. Desbryères, était à Montréal, le 22 avril 1699.

1699, (4 février) Montréal. °

I. — PÉNIN DIT LAFONTAINE, MICHEL, soldat de M. Levillier, b 1668, fils de Charles et de Jeanne Massé, de Vouilly-le-marais, de Luçon.

- (1) Dit Antayst.
- (2) Deineurant au moulin de N.-D. des Anges, noyé dans la rivière St. Charles.

1^o POTHIER, Marie, [ETIENNE I.
s^o 20 mars 1703.

Angélique, b^o 31 oct. 1701. — Louis-René, b 27 nov. 1699, à Varennes.

1704, (22 septembre) Montréal.

2^o MEUNIER, Marie, [JULIEN I.
Joseph, b 9 nov. et s 17 déc. 1716, à St. Etienne de Beaumont. 2 — Marie-Louise, b^o 26 mai 1718. — Jean-Baptiste, b... ; m^o 27 juillet 1731, à Angélique GUENET.

I. — PÉPIE DIT LA FLEUR, DANIEL, (1) soldat de M. Cahouac, fils de Jacques (saucissier) et d'Isabelle Fore, de l'évêché de Xaintes.

HERVÉ, Marie-Renée, [SÉBASTIEN I.
s 4 avril 1764, à Québec.
Louis-Michel, b 27 fév. 1714, à St. Etienne de Beaumont. 3 — Charles, b^o 30 mars 1716.

I. — PEPIN DIT TRANCHEMONTAGNE, GUILLAUME, (2) b 1607, de St. Laurent de la Bavière, évêché de Xaintes; s 12 août 1697, aux Trois-Rivières. 2

MÉCHIN, Jeanne, b 1630.
Jacques, b^o 14 avril 1646; m^o 16 nov. 1671, à Jeanne CAIET. — Jean, b^o en août 1647; m 23 nov. 1683, à Madeleine LOISEAU, à Boucherville. — Marie, b^o 21 avril 1649; m^o 3 oct. 1663, à Gilles LA RUE. — Guillaume, b^o 4 août 1651. — Pierre, b^o 29 déc. 1652; m 20 oct. 1681, à Louise LE MIRE, à Québec; s^o 2 avril 1722. — Etienne, b^o 14 avril 1654. — Jeanne, b^o 28 mars 1656; 1^o m^o 6 fév. 1674, à Jean HÉROU; 2^o m^o 13 août 1690, à Mathurin MARAIS. — Madeleine, b^o 19 nov. 1657; m^o 7 avril 1671, à François ROUSSEL; s^o 8 juillet 1722. — Elizabeth, b 1659; m^o 16 nov. 1671, à Jean ARCOUET DIT LAJEUNESSE; s 31 déc. 1697, à Champlain. 3 — Louis, b^o 21 nov. 1660. — Joseph b^o 21 nov. 1660. — Marguerite, b^o 6 mai 1662; m^o 14 nov. 1679, à Bernard JOACHIM. — Marie-Ursule, b^o 6 mai 1662; 1^o m à Nicolas GÉOFFROY; 2^o m^o 30 nov. 1680, à Louis PINARD.

1645, (30 janvier) Québec.

I. — PEPIN, Sieur DE LAFOND, (3) ETIENNE, frère du précédent, b 1615; s 15 sept. 1665, aux Trois-Rivières. 5

BOUCHER, Marie, [GASPARD I.
b 1630; s 30 nov. 1706, à Batiscau.
Marie, b^o 25 oct. 1646; m à Charles LESCIEUR-DE LA PIERRE.

(1) Il abjure le calvinisme, le 4 mars 1685, entre les mains de Mr. Seguenot, prêtre du Séminaire de St. Sulpice, à Montréal.

(2) Syndic des Trois-Rivières, puis juge de la seigneurie de Champlain. Il était déjà établi aux Trois-Rivières, en 1634, à l'endroit où se trouve aujourd'hui la communauté des Dames Ursulines. Il est un des ancêtres de l'honorable Hector Langevin.

(3) M. Etienne Pepin obtint un fief d'une demie lieue, dont une moitié au haut, et l'autre moitié au bas de la rivière de la Madeleine. — Registres des Insinuations, page 119. — Registres des Titres.

1659, (11 novembre). (1)

I. — PEPIN DIT LAGRANCE, ANTOINE, b 1632, fils d'André et de Jeanne De Bourville, de la ville du Havro; s 23 janv. 1703, à Ste. Famille. 9

TESTU, Marie, b 1632, fille de Jean et de Louise Talonneau, de La Rochelle; s^o 11 sept. 1701.
Ignace, b 16 sept. 1660, à Québec. 7; 1^o m^o 27 janv. 1687, à Madeleine GAULIN; 2^o m à Marie LEFORT; s 14 fév. 1716, à St. François, I. O. — Isabelle, b 16 fév. 1662, au Château-Richer 3; m^o 8 nov. 1679, à Olivier GAGNÉ. — Jean, b^o 3 avril 1664; m^o 25 oct. 1688, à Renée GUYON. — Antoine, b^o 12 fév. 1666. — Jacques, b^o 4 sept. 1667. — Marie, b^o 26 mars 1670; m^o 25 oct. 1688, à Jean GUYON. — Gabriel, b^o 19 mars 1672. — Antoine-Charles, b^o 8 nov. 1674. — Gervais, b^o 29 avril 1676; m à Madeleine FORTIER. — Joseph, b 8 août 1679, au Cap St. Ignace. 1 — Paul, b^o 8 août 1679. — Jean, b... ; m 30 oct. 1703, à Madeleine FONTAINE. — Geneviève, b^o 11 sept. 1682; m^o 8 août 1703, à Ambroise MIGNERON.

1670, (4 novembre) Québec. 2

I. — PEPIN, ROBERT, fils de Jean et de Jeanne Dumont, de Grisy, évêché de Séz; s...

CRÈTE, Marie, (2) [JEAN I.
Jacques, b 1674; s^o 9 fév. 1691. — Jean, b^o 11 sept. 1675; m^o 10 oct. 1699, à Marguerite MOREAU. — Robert, b 1677; m 16 nov. 1700, à Elizabeth BOYER, à St. Jean, I. O. — François, b 25 fév. et s 12 déc. 1680, à Beauport. — François, b^o 5 janv. 1682; s^o 3 nov. 1684. — Marie-Rosalie, b^o 3 janv. 1684; m^o 5 juillet 1700, à Pierre ELIE. — Louis, b^o 13 fév. 1686; m 17 nov. 1710, à Elizabeth BOUTIN, à Lorette.

1671, (16 novembre) Trois-Rivières. 1

II. — PEPIN, JACQUES, [GUILLAUME I.
CAIET, Marie-Jeanne, fille de Claude et d'Anne Vallée, de St. Nicolas-des-Champs, évêché de Paris.

Marie-Anne, b^o 11 août 1673. — Jean, b^o 25 oct. 1675; m 27 avril 1705, à Jeanne BILLY, à Champlain. 2 — Marguerite, b^o 6 fév. 1678; m^o 10 nov. 1704, à Jean-Baptiste LECLERC. — Pierre, b^o 1^{er} sept. 1680; s^o 19 juillet 1684. — Marie-Anloinelle, b^o 9 mai 1683; m^o 29 déc. 1709, à Jean-Baptiste JOUBERT. — Jacques, b^o 4 déc. 1685. — Joseph, b^o 3 janv. 1689. — Marie-Anne, b^o 16 sept. 1691. — Marie-Jeanne, b^o 3 juillet 1695.

1681, (20 octobre) Québec.

II. — PEPIN, PIERRE, (3) [GUILLAUME I.
capitaine de milice, s 2 avril 1722, aux Trois-Rivières. 5

LEMIRE, Louise, [JEAN I.
s 22 juin 1727, à Montréal.

(1) Date du contrat de mariage. — Greffe d'Audouard,

(2) Elle épouse, le 21 avril 1687, Jean Bridault, à Québec.

(3) Dit Laforec. A son contrat de mariage assistaient, Duchesneau, intendant, Jean Pepin du Cardonnet, frère de Pierre, Joseph Lemire, Jeanne Elizabeth, femme de Pierre Glaumont de Beauregard, Madeleine, femme de Pierre Moreau.

(re). (1)
 ROINE, b 1632, fils
 Bourville, de la
 nov. 1703, à Ste.

Jean et de Louise
 s² 11 sept. 1701.
 bec. 7; 1^o m² 27
 w; 2^o m à Marie
 François, I. O.
 u-Richer 3; m² 8
 Jean, b² 3 avril
 née GUVON. — An-
 s, b² 4 sept. 1667.
 s² 25 oct. 1688, à
 19 mars 1672 —
 4. — Gervais, b²
 ORTIER. — Joseph.
 ce. 1 — Paul, b² 8
 oct. 1703, à Made-
 s² 11 sept. 1682;
 GNERON.

Québec. 2
 Jean et de Jeanne
 le Séz; s...

[JEAN I.
 91. — Jean, b² 11
 Marguerite Mo-
 nov. 1700, à Eliza-
 François, b² 25 fév.
 Rosalie, b² 3 juin
 re ELIE. — Louis,
 1710, à Elizabeth

s-Rivières. 1
 [GUILLAUME I.
 Claude et d'Anne
 bamps, évêché de

Jean, b² 25 oct.
 e BILLY, à Cham-
 1678; m² 10 nov.
 Pierre, b² 1^o
 Marie-Antoinette,
 à Jean-Baptiste
 1685. — Joseph,
 b² 16 sept. 1691.
 5.

Québec.
 [GUILLAUME I.
 1722, aux Trois-

[JEAN I.

fe d'Audouard,
 Bridault, à Québec.
 mariage assaiant,
 Cardonnet, frère de
 la femme de Pierre
 femme de Pierre

Guillaume, b 14 et s² 16 sept. 1682. — Pierre,
 b² 6 nov. 1683; m 1^o déc. 1714, à Michelle LE
 BEA, à Laprairie. — Jean-Baptiste, b 19 et s² 21
 juin 1686. — Louise, b 11 sept. et s² 30 oct. 1687.
 — Marie-Françoise, b² 28 déc. 1688; s² 7 nov.
 1712. — Jacques, b 9 et s² 13 janv. 1691. — An-
 onyme, b et s² 24 janv. 1692. — Marie-Louise, b²
 14 août 1695; m² 8 oct. 1719, à Claude PAVET.
 — Marie-Anne, b² 29 juillet 1697; m 7 janv. 1723,
 à Jacques ARRIVÉ, à Boucherville. — Marie-Josette,
 b² 16 mai 1700; m 1724, à Jean-Baptiste RODIDA,
 à Jacques RENÉ, b² 21 mai 1702; s² 30 déc. 1706.
 — Jean-Baptiste, b² 27 juillet 1704. — Joseph, b²
 26 mai 1706.

1685, (23 novembre) Boucherville. 4

II. — PEPIN, JEAN, (1) [GUILLAUME I.
 b 1648.
 LOYSEAU, Madeleine, [LUCAS I.
 Jean-Baptiste, b² 28 août 1692. — Joseph, b²
 18 oct. 1694. — Guillaume, b 18 oct. 1687, aux
 Trois-Rivières; s² 14 oct. 1695. — Louis, b² 22
 juillet 1697. — François, b 19 et s² 20 janv. 1700.
 — Pierre, b 19 et s² 20 janv. 1700. — Michel, b²
 22 janv. 1701.

1687, (27 janvier) Ste. Famille.

II. — PEPIN, IGNAÇE, [ANTOINE I.
 s 14 fév. 1716, à Ste. François, I. O.
 1^o GAULIN, Madeleine, [FRANÇOIS I.
 Ignace, b² 26 août 1688; s 13 mars 1703, au
 Château-Richer.

1689.

2^o LEFORT, Marie, (2) [ANTOINE I.
 Antoine, b² 1^o sept. 1690, à Ste. Famille; m² 12
 nov. 1709, à Rose LEFAGE. — Madeleine, b 1691;
 s² 10 fév. 1716. — Geneviève, b...; m² 12 juin 1719,
 à Jean-Baptiste GROIGNÉ. — Monique, b...; m 1722,
 à Mathurin GAUTHIER, à Charlesbourg. — Eliza-
 beth, b² 21 juin 1698; m² 4 nov. 1715, à Pierre
 LACOMBE. — Marguerite, b² 26 août 1700. — Joseph,
 b² 4 avril 1702; s² 30 avril 1715. — Louis, b² 28
 déc. 1703; m² 28 fév. 1729, à Louise LEFAGE. —
 Marie, b² 10 fév. 1707. — Marie-Hélène, b² 6 fév.
 1709; s² 5 nov. 1714. — Marc, b 6 et s² 19 mars
 1711.

1688, (25 octobre) Ste. Famille. 1

II. — PEPIN, JEAN, [ANTOINE I.
 GUVON, Renée, [CLAUDE II.
 s 15 janv. 1703, à Ste. Jean, I. O.
 Jean, b² 21 sept. 1689; s² 22 janv. 1692. —
 Marie-Madeleine, b 28 déc. 1691, à Ste. François,
 I. O.; m 25 juin 1725, à Claude CARON, à Ste.
 Anne. — Gervais, b² 16 mars 1696; s² 14 août
 1713. — Antoine, b² 21 janv. 1694. — Marie-Anne,
 b² 13 juillet 1698. — Elizabeth, b² 3 août 1700.
 — Marie-Catherine, b² 27 juillet 1702. — Paul,
 b... — Marie-Françoise, b...

1695, (10 octobre) Québec. 1

II. — PEPIN, JEAN, [ROBERT I.
 MORRAU, Marguerite, [MARTIN I.

(1) Dit Des Cardonnets.
 (2) Elle épouse, le 10 janv. 1718, Joseph Deblois, à Ste.
 François, lie d'Orléans.

Marie-Jeanne, b² 25 janv. 1696; s 16 fév. 1703,
 à Charlesbourg. — Marie-Marguerite, b² 9 mai
 1697; m² 1720, à André PARANT. — Jean-Il-
 laire, b² 15 sept. 1698; s² 31 janv. 1703. —
 Charles, b² 28 avril 1700; s² 26 janv. 1703. —
 Louis, b² 26 juillet 1702; m² 30 oct. 1724, à
 Marie-Madeleine MARTIN. — Marie-Françoise, b²
 28 fév. 1712; 1^o m à Augustin GRENIER; 2^o m²
 20 avril 1744, à Jacques BORTARD. — Marguerite,
 b² 10 mars 1720; m en août 1752, à Mathieu HIAN-
 VER. — Louis-Joseph, b² 7 sept. 1710; m² 12
 nov. 1736, à Marguerite BERGEVIN. — Pierre, b...;
 m à Marie-Madeleine BEDARD. — Marie-Jeanne, b²
 16 juin 1707; m à Joseph ROY. — Jean-Baptiste,
 b² 26 mars 1704. — Charles, b² 18 sept. 1705. —
 Marie-Thérèse, b² 4 fév. 1709. — Louis-Joseph, b²
 7 sept. 1710. — Jean-Pierre, b² 28 mai et s² 11
 sept. 1714. — Pierre, b² 30 août 1715. — Pierre-
 François, b² 19 déc. 1717.

II. — PEPIN, GERVAIS, [ANTOINE I.
 FORTIER, Madeleine, [ANTOINE I.
 Gervais, b² 23 oct. 1698, à Ste. Jean, I. O. —
 Antoine, b² 13 janv. et s² 4 fév. 1701. — Marie-
 Madeleine, b² 21 fév. 1703. — Marie-Josette, b² 8
 juillet 1707. — Marie-Françoise, b 1709; s² 15
 janv. 1711. — Joseph-Marie, b² 12 janv. 1712. —
 Marie-Anne, b² 30 mars 1714.

1660, (26 janvier) Montréal. 1

I. — PERAS DIT LAFONTAINE, PIERRE, tonnelier,
 b 1636, de St. Jean-du-Perrot, évêché de La
 Rochelle; s 30 avril 1684, à Laprairie. 2
 LEMAISTRE, Denise, (1) b 1636, fille de Denis et
 de Catherine Deharme, de Paris.
 Pierre, b² 31 oct. 1660. — Jacques, b² 24 avril
 1663; s² 25 mars 1688. — Marguerite, b...; 1^o
 m² 11 août 1682, à Pierre POUPART; 2^o m² 20
 sept. 1699, à Joseph DUMAY. — Marguerite, b² 27
 déc. 1665; s² 3 janv. 1666. — Marie, b² 27 déc.
 1665. — Catherine, b² 24 fév. et s² 16 mars 1667.
 — Jean, b² 26 août 1668; 1^o m² 7 juin 1698, à
 Marguerite TESTU; 2^o m² 25 oct. 1701, à Made-
 leine ROY. — Catherine, b² 9 juin 1670; m² 21
 avril 1688, à Eustache DUMAY. — Jeanne, b² 10
 juillet 1671; 1^o m² 25 oct. 1688, à Claude FAIE;
 2^o m² 23 déc. 1709, à Pierre VOISIN. — Marie, b² 2
 fév. 1673; m² 4 fév. 1693, à Antoine BOYER. —
 Pierre, b² 24 juin 1674; m² 18 nov. 1696, à Mar-
 guerite DIEL; s² 1^o août 1699.

I. — PERAS DIT LAFONTAINE, JEAN.
 LA RUVIÈRE, Marguerite, b 1679; s 7 juin 1699,
 à Montréal.

1696, (18 novembre) Laprairie. 2

II. — PÉRAS, PIERRE, [PIERRE I.
 s² 1^o août 1699.
 DIEL, Marguerite, [CHARLES I.
 Pierre, b² 19 mars 1698.

1698, (7 juin) Laprairie. 3

II. — PERAS, JEAN, [PIERRE I.
 1^o TESTU, Marguerite, [JACQUES I.
 Pierre, b² 10 mai 1699.

(1) Elle épouse, le 9 oct. 1684, François Cahel, à Laprairie.

1701, (25 octobre) Laprairie.

2^e ROY, Madeleine, [PIERRE I.
Marie-Anne, b...; m^e 6 nov. 1724, à LOUIS
 HERVÉ. — *Marie*, b...; m^e 6 nov. 1724, à Domi-
 nique BORDEAU.

I. — PÉRIER, JEAN.

GAILLARD, Marie. (1)

Marie, b 22 août 1670, à Québec²; 1^o m^e 6 déc.
 1683, à Guillaume LORET, à Lachine⁴; 2^e m^e 4 19
 oct. 1694, à Jean BRUNET. — *Marthe*, b^e 22 août
 1670; m 25 nov. 1686, à Jean CHARLEBOIS DIT JOLLY,
 à Montréal. — *Madeleine*, b...; 1^o m^e 24 mai 1688,
 à Pierre SABOURIN; 2^e m^e 31 janv. 1710, à René FOR-
 TIN, à Ste. Anne de Montréal. — *Marguerite*, b...;
 1^o m^e 1^{er} sept. 1692, à Jacques THOMELET; 2^e m^e 2
 déc. 1726, à Michel BAUGIS. — *Jacques*, b^e 10 déc.
 1672; m à Marguerite PARÉ. — *Jean*, b 25 fév.
 1674, à Beauport. — *Françoise-Madeleine*, b^e 23
 fév. 1680. — *Marie*, b...; m à Joseph POUPART.

I. — PÉRIER DIT OLIVIER, LAURENT, fils de Laurent
et de Marie Guittard.1^o BESSET, Marie, [JEAN I.

Jean, b 27 avril 1692, à Laprairie. — *Marie-
 Anne*, b^e 26 mars 1694; m^e 7 janv. 1713, à Jean
 VIGANT. — *Marie-Jeanne*, b^e 10 avril 1696; m^e
 4 déc. 1721, à Jean BOUIS. — *Angélique*, b^e 24
 mai 1698.

1714, (22 juillet) Laprairie.⁵2^e DUMAS, Jeanne, [RENÉ I.

veuve de François Dumont.
Marguerite, b...; s^e 7 nov. 1725.

PÉRIGUEUX, MARGUERITE, b...; m 1699, à Jean
RENAUD.PÉRIGORD. — Voy. MARQUET — PÉRILLARD —
DES MARETS.

PERIGNY. (DE) — Voy. DAILLEBOUT.

1695, (10 janvier)

I. — PÉRILLARD, NICOLAS, taillandier, d'Auxerre,
en Bourgogne.

SABOURIN, Jeanne, [JEAN I.

Marie-Madeleine, b 27 oct. 1695, à Montréal. —
Charles, b 19 août 1697, à Sorel. — *Nicolas*, b 25
 mars 1706, à l'Ange-Gardien. — *Jeanne-Angélique*,
 b 5 mars 1708, à Lorette. — *Pierre*, b 20 et s^e
 26 janv. 1710. — *Anne-Félicité*, b^e 2 avril 1711. —
Michel, b 19 juillet et s^e 18 sept. 1713.

PERINAU. — Variations et surnoms: PERINAULT
— PERRINOT — LAMARCHE.1686, (25 février) Pt^e-aux-Trembles, M.¹I. — PERINAU DIT LAMARCHE, JACQUES, maltre-
masson, b 1660, fils de Pierre et d'Elizabeth
Pallier, de St. Bonet, évêché de Limoges, pays
de la Marche.1^o LERT, Marie, [ETIENNE I.
s^e 12 nov. 1687.*Nicolas*, b^e 12 avril 1687.(1) Elle épouse, le 22 sept. 1692, Jean Sabourin, à Beau-
port.1688, (4 octobre) Boucherville.²2^e VIGEN, Noëlle, [DESJAY I.
veuve Joseph Leduc.

Toussaint, b^e 4 nov. 1689. — *Jeanne*, b 13 et s
 15 nov. 1691, à la Pointe-aux-Trembles de Mon-
 tréal. — *Catherine*, b 7 janv. 1693, à Montréal.³
 — *Marie*, b^e 19 sept. 1694; m à Antoine VERMET;
 s... — *Jacques*, b^e 18 oct. 1696. — *Catherine-Angé-
 lique*, b^e 26 avril 1699. — *Jean-Baptiste*, b^e 15
 juin 1701. — *Charles*, b^e 27 avril et s^e 2 mai 1704.

I. — PERNETTE, PIERRE, b 1697; s 7 sept. 1757,
à Lévis.

PERRIER. — Voy. PÉRIER.

1661, (18 juillet) Montréal.⁴

I. — PERRIN, HENRI, b 1623.

MERRIN, Jeanne, (1) veuve d'Eloi Jarry.

Michelle, b^e 24 août 1661; m^e 24 nov. 1676, à
 Jean GOURDON. — *Marie-Delphine*, b^e 1^{er} avril
 1663; m^e 4 oct. 1677, à Vincent ALY. — *Mathieu*,
 b^e 21 sept. 1664; m 5 sept. 1694, à Jeanne PILET,
 à Lachine.⁴ — *Barbe*, b^e 4 janv. 1667; 1^o m^e 16
 oct. 1680, à René HUGUET; 2^e m^e 31 déc. 1696, à
 Jacques ARRIVÉ. — *Gabriel*, b^e 17 janv. 1669; m^e
 12 fév. 1697, à Jeanne VAUDRY; s^e 24 août 1703.
 — *René*, b...; m à Marie-Jeanne JUN.

1694, (5 septembre) Lachine.

II. — PERRIN, (2) MATHIEU, [HENRI I.

PILET, Jeanne, [FRANÇOIS I.

veuve de François Ethier.

Joseph, b 19 août 1694, à Montréal. — *Marie-
 Anne*, b^e 30 mai 1698. — *Jean-Baptiste*, b 7 et s^e
 21 fév. 1700. — *Marie-Barbe*, b^e 7 fév. 1700. —
Marie, b^e 20 janv. 1702. — *Jeanne-Geneviève*, b^e
 14 et s^e 19 fév. 1704.

1697, (12 février) Montréal.

II. — PERRIN, GABRIEL, [HONORÉ I.

s 24 août 1793, dans l'église de Lachine.

VAUDRY, Marie-Jeanne, [JACQUES I.

PÉRROBIN, PIERRE, était à Repentigny, en 1683.

PÉROCHE, JACQUES, serviteur de M. Couillard,
tué par les Iroquois, en même temps que M.
De Lauzon, Grand-Sénéchal Jacquet et Tous-
saint.

PERRON. — Surnoms: LE SUIRE — SUIRE.

1664, (26 février) Château-Richer.⁵

I. — PERRON, (SUIRE) DANIEL, fils de François et

de Marie —, de La Rochelle.

GARGOTTINE, Louise, (3) de La Rochelle.

(1) Elle épouse, le 20 juin 1672, René Moreau, à Montréal.

(2) Perrin dit Garant, fut pris captif par les Iroquois, en mon-
tant des marchandises pour le Roy, au fort de Cataragois, au
printemps de 1638; et Jeanne Pilet, aussi captive, l'année
suivante. S'étant tous deux trouvés aux Anoyettes, ils con-
tractèrent mariage en présence du Père Millet, jésuite, captif
des Iroquois, auxquels ce Père donna la bénédiction nuptiale,
au village des Anoyettes.(3) Elle épouse, le 7 janv. 1678, Louis-Charles Alain, à
l'Ange-Gardien.

Anloine, b 2 déc. 1664, au Château-Richer *; m 15 janv. 1691, à Jeanne TREMBLÉ, à l'Ange-Gardien. * — *François*, b * 22 fév. et s * 4 avril 1666. — *Marie*, b 1667; m * 27 nov. 1691, à Louis TREMBLÉ. — *Madeleine*, b * 7 avril 1670; m * 17 oct. 1689, à Charles GAUDIN. — *Jean*, b * 24 août 1672; m * 10 nov. 1698, à Anne GAUDIN. — *Anne*, b * 22 mars 1676; m * 4 oct. 1697, à Joseph GRATON.

1691, (15 janvier) l'Ange-Gardien. 1

II. — PERRON, ANTOINE, [FRANÇOIS I. TREMBLÉ, Jeanne, [PIERRE I. *Françoise*, b 1 6 nov. 1691. — *Helène*, b 1 8 fév. 1694. — *Marie-Ursule*, b 1 2 fév. 1696. — *Antoine*, b 1 10 oct. 1700. — *Pierre*, b 1 10 août 1706. — *François*, b 1 1^{er} sept. 1704.

1698, (10 novembre) l'Ange-Gardien. 1

II. — PERRON DIT LESUIRE, JEAN, [FRANÇOIS I. 1^o GAUDIN, Anne, [CHARLES I. s 19 nov. 1705. *Jean-Baptiste*, b 1 10 avril 1700. — *Pascal*, b 1 15 avril 1702. — *Gaspard*, b 1 28 fév. 1704. — *Cécile*, b 1 17 mai 1705.

1706, (25 janvier) l'Ange-Gardien.

2^o TOUCHET, Suzanne, [SIMON II. *François*, b 1 13 avril 1708. — *Nicolas*, b 1^{er} juin 1709. — *Pierre*, b 1 25 avril 1711; m 26 juillet 1739, à Marie-Françoise DUFOURNEL, au Détroit. — *François*, b 1 16 juillet 1713. — *Louise*, b 1 24 avril 1716. — *Louis*, b 1 3 avril 1718.

I. — PERONNE, sieur DESTOUCHES, de Paris, ensoigneur de Champlain, était à Québec en 1617. — *Sagard*, p. 562.

I. — PERONNE sieur DE MAZÉ, (1) Louis, conseiller.

I. — PERONNE, MICHEL, b...; s 30 août 1661, à Québec.

PERONNELLE, (DE LA) FRANÇOIS. — Voy. EURRY, au second volume.

I. — PERRAULT, JULIEN. PELTIER, Marie, [GUILLAUME I. *Marguerite*, b 23 sept. 1648, à Québec. — *Marie-Madeleine*, b 1650; s 8 juillet 1724, aux Trois-Rivières.

I. — PERREAU, GUILLAUME, marin, de La Rochelle.

PEROT, JEAN. s 24 juillet 1655, à Montréal.

PERROT, ANNE, femme de Pierre BLAIS, en 1669.

1654, (31 août) Québec. *

I. — PERROT DIT VILDAIGRE, JACQUES, b 1629, fils de Jean et de Mathurine Bigot; s * 17 janv. 1703.

(1) Capitaine de la garnison du fort de Québec et conseiller en 1664. — *Registre du Conseil*.

LE FLOT, Michelle, b 1642, fille d'Antoine et de Marguerite Lamère.

Marie, b * 22 janv 1656; m 17 sept. 1669, à François DE JARRET, à Ste. Famille. * — *Anne*, b 1661; m * 23 nov. 1676, à Gabriel TIBERGE. — *Joseph*, b 1663; m à Marie GAGNÉ. — *Catherine*, b 27 janv. 1668, au Château-Richer; m * 16 août 1694, à Etienne JANEAU. — *Jacques*, b * 24 juin 1668; m 11 oct. 1690, à Anne GAGNÉ, à Montréal. — *Marie*, b 7 et s * 9 déc. 1670. — *Pierre*, b * 23 juin 1672; 1^o m * 23 nov. 1699, à Anne JOURDAIN; 2^o m * 31 mai 1704, à Madeleine WILLIS; s * 10 oct. 1740. — *Marie*, b * 28 sept. 1674. — *Marguerite*, b 6 et s * 11 août 1676. — *Marguerite*, b * 24 juin 1679.

1670, (4 novembre) Montréal. *

I. — PERROT DIT LAGORCE, PAUL, menuisier, b 1645, fils de Simon et de Marguerite Cersier, de St. Surin de Mortagne, évêché de Xaintes.

CHRÉTIEN, Bernard, de St. Sulpice d'Anselme et d'Anne Bernard, de St. Filipe de Paris.

Marie, b...; m 15 mai 1688, à Jean COUZIN, à Repentigny. * — *Marie*, b 14 janv. 1673, à Boucherville; 1^o m à François BEAUREGARD; 2^o m * 11 sept. 1696, à François DESNOYERS; s * 24 avril 1703. — *Pierre-Paul*, b 30 oct. 1674, à la Pointe-aux-Trembles de Montréal; m 6 nov. 1702, à Marie MONTAMBAUT, à Ste. Famille. — *Paul*, b * 28 oct. 1676; m à Madeleine L'ÉVEILLÉ. — *François*, b * 7 fév. 1678. — *Anne*, b * 4 fév. 1680. — *Marie-Anne*, b * 8 juillet 1682. — *Irénée*, b * 17 mars 1684. — *Jean*, b 1687; s 21 janv. 1709, au Cap Santé. — *Louis*, b 18 et s * 24 janv. 1788. — *Jacques*, b * 20 mars 1690. — *Marie-Josette*, b * 11 avril 1695.

1670.

I. — PERROT, (1) FRANÇOIS-MARIE.

LA GUIDE, Madeleine.

Marie-Madeleine, b 4 sept. 1672, à Québec. — *François-Marie*, b 29 mai 1674, à Montréal. * — *Jacques-Henry*, b * 5 mars 1677. — *Madeleine-Angélique*, (2) b * 8 août 1679. — *Geneviève*, b * 1^{er} sept. 1682. — *François*, b * 1^{er} mai 1684.

I. — PERROT, NICOLAS, capitaine de la côte de Bécancour.

RAILOT, Marie-Madeleine.

François, b 1672; s 8 août 1745, aux Trois-Rivières. * — *Nicolas*, b 1674. — *Clémence*, b 1676. — *Michel*, b 1677; m * 17 oct. 1712, à Jeanne BAUDRY. — *Marie*, b 1679. — *Marie-Anne*, b * 25 juillet 1681. — *Claude*, b...; m 9 juillet 1714, à Marie GOULET, à Repentigny. * — *Jean-Baptiste*, b 1688; s * 29 oct. 1705. — *Jean*, b 15 août 1690; m * 18 août 1714, à Marie QUINTIN.

(1) Seigneur de Ste. Geneviève, Gouverneur de Montréal. Il a donné son nom à Pile Perrot, près de Montréal.

(2) Filleule de De Frontenas.

1688, (2 mars) Repentigny.

I. — PEROT, (PÉHAU) JEAN, b 1662, fils de Mathurin et de Marie Robert, de la ville de Quentin, évêché de Cornouailles.
BOURGOIS, Française,
veuve de Paul Crépeau. [NICOLAS I.]

I. — PERROT, PIERRE.

DUCLOS, Geneviève, [FRANÇOIS I.]
Marie-Gertrude, b 2 sept. 1688, à la Pointe-aux-Trembles de Québec¹; m 4 janv. 1715, à François FRIGON, à Ste. Anne de la Pérade²; s .5 fév. 1773, à Batiscan.³ — *Louise*, b...; m à François LEMAY. — *Louis*, b 1692; m³ 28 janv. 1715, à Madeleine RIVARD; s³ 21 mars 1718. — *Geneviève*, b 1^{er} janv. 1693, au Cap Santé.⁴ — *Elizabeth*, b⁴ 26 sept. 1694; m² 2 nov. 1719. — *Pierre-François*, b¹ 25 avril 1696; m³ 16 janv. 1729, à Marie-Anne TROTIER. — *François*, b¹ 1^{er} mai 1700. — *Marie-Madeleine*, b³ 5 juin 1702. — *Marie-Josette*, b⁴ 24 déc. 1703. — *Marie-Marguerite*, b³ 14 mars 1704; m² 9 nov. 1722, à François BRISSON. — *Marie-Josette*, b³ 13 mars 1706. — *Marie-Angélique*, b³ 9 juin 1708. — *Marie-Françoise*, b³ 3 déc. 1710; m à Pierre PROTEAU. — *Marie*, b...; m à François MENCURE. — *Marie-Anne*, b...; m à Nicolas P. QUIN.

1688, (21 avril) Laprairie

II. — PERROT, JOSEPH, (1) [JACQUES I.]
GAGNÉ, Marie, [PIERRE I.]
Marie, b 30 juin 1690, à Montréal.⁵ — *Bertrand*, b⁵ 7 janv. 1692; 1^o m à Madeleine GUYON; 2^o m 1^{er} août 1717, à Angélique SIMON, au Château-Richer.⁶ — *Joseph*, b 3 juillet 1694, à Sto. Famille⁷; s 3 sept. 1708, à St. François, I. O.⁸ — *Barthélemi-François*, b⁷ 31 janv. 1696; m⁸ 17 avril 1719, à Dorothee BRISSON. — *Geneviève*, b⁷ 1^{er} fév. 1698. — *Louis*, b⁷ 11 déc. 1699; m⁸ 22 sept. 1723, à Françoise LAPOINTE. — *Jacques*, b⁷ 19 mars 1702. — *Augustin*, b⁸ 8 mars 1704. — *Pierre*, b⁸ 5 janv. 1708; s⁸ 15 avril 1711.

1690, (11 octobre) Montréal.⁷

II. — PERROT, JACQUES, (2) [JACQUES I.]
s 18 juillet 1700, à Laprairie.⁹
GAGNÉ, Anne, [PIERRE I.]
Marie-Anne, b⁷ 14 janv. 1692. — *Françoise-Marie*, b...; s⁷ 25 avril 1695. — *Jacques*, b⁹ 15 déc. 1697. — *Pierre-Marie*, b 15 août et s⁹ 15 nov. 1699.

II. — PERRAULT, FRANÇOIS, mar- [NICOLAS I.]
chand, s 8 août 1745, aux Trois-Rivières.

1699, (23 novembre) Québec.¹

II. — PERROT, PIERRE, (3) [JACQUES I.]
s¹ 18 oct. 1740.
1^o JOURDAIN, Anne, [GUILLAUME I.]
s¹ 25 déc. 1702.
Pierre-Guillaume, b¹ 25 sept. 1700; s¹ 24 juin 1701. — *Pierre*, b¹ 24 déc. 1701; s¹ 11 fév. 1702.

(1) Seigneur de St. François d'Argenteau, Ile d'Orléans.

(2) Dit Desrochers.

(3) Sieur Deryzy, major de milice.

1704, (31 mai) Québec.⁸

2^o WILLIS, Madeleine, anglaise, veuve de Charles Arnaut.
Martin, b 1712; s⁸ 28 oct. 1714.

PERROTIÈRE, (DE LA) — VOY. HALLOUIN DE LA PERROTIÈRE.

I. — PERROTIN, PIERRE, b 1650, était à Lachenaie, en 1681.

I. — PERROY, ROBERT, b 1633, était à Montréal, en 1681.

I. — PESCHER-LEGAL, MARIE, b 1649; m 1675, à Jean HABEL.

PERTHUIS. — *Variations et surnoms*: DES FOURNEAUX — LALINE.

I. — PERTHUIS, FRANÇOIS.
BELHUMEUR, Française, b 1643; s 2 nov. 1718, à Contrecoeur.

I. — PERTHUIS, SIEUR DES FOURNEAUX, CLAUDE, b 1672; s 2 mars 1732, dans l'église de Québec.

1668, (10 décembre) Montréal.⁸

I. — PERTHUIS, PIERRE, marchand, b 1644, fils de Silvain et de Mathurine Racicot, de St. Denis d'Amboise, évêché de Tours.
DAMISÉ, Claude, b 1650, fille d'Etienne et de Geneviève Pioche, de St. Nicolas du Chardonnet de Paris; s⁶ 6 oct. 1705.

Catherine, b⁶ 23 janv. 1670; m 7 janv. 1686, à Pierre MAGUET, à la Pointe-aux-Trembles de Montréal.⁷ — *Jean*, b⁶ 7 fév. 1672. — *Jeanne*, b⁶ 13 déc. 1673; m⁷ 22 nov. 1688, à Nicolas DÉROCHE. — *Elizabeth*, b 1675; m⁶ 20 juin 1695, à Claude CARON; s⁶ 23 avril 1703. — *Marie*, b⁷ 8 sept. 1678; m⁶ 24 janv. 1698, à Vital CARON. — *Geneviève*, b⁷ 10 oct. 1680; 1^o m⁶ 19 mars 1701, à Urbain GERVAISE; 2^o m 5 avril 1717, à Louis RENAULT, à Lachine. — *Marguerite-Françoise*, b⁶ 24 juillet 1682; s⁶ 12 mars 1703. — *Angélique*, b⁷ 1^{er} janv. 1684; m⁶ 28 sept. 1700, à Louis LEFEBVRE. — *Anne-Françoise*, b⁷ 26 et s⁷ 30 janv. 1685. — *Pierre*, (1) b⁷ 16 avril 1686; m à Catherine MALLET. — *François*, b⁷ 10 janv. 1688. — *Pierre*, b⁶ 19 mai 1691; m 24 janv. 1713, à Angélique CARON, à Québec.

1692. (9 nov.) P^{te}-aux-Trembles, (M).⁷

I. — PERTHUIS, NICOLAS, fils de Claude (maitre armurier) et d'Anne Trenuo, de St. Denis d'Amboise, évêché de Tours.
CELLES-DUCLOS, Marguerite, [GABRIEL I.]
veuve de Joseph Cartier.
Nicolas, b⁷ 30 mai 1693. — *Nicolas*, b⁷ 1^{er} et s⁷ 29 janv. 1696.

(1) S'établit au Détroit.

1697, (8 juillet) Québec. ¹

I. — PERTHUIS, CHARLES, marchand, b 1664, fils de Charles et d'Anne Minet, de St. Saturnin de Tours; s 5 mars 1722, dans l'église de Québec. ²

ROBERGE, Madeleine,]

[DENIS I.

s³ 3 avril 1741.

Charles-Denis, b¹ 5 août 1698; m¹ 19 déc. 1724, à Louise BROUSSE. — Marie-Anne, b¹ 25 juillet 1699. — Angélique-Victoire, b¹ 24 oct. 1700; ursuline dite Mère des Anges; s¹ 21 sept. 1746. — Marie-Madeleine-Genève, b¹ 7 oct. 1701; ursuline dite St. Charles; s¹ 31 oct. 1761. — Marie-Josette, b¹ 10 avril 1703; m¹ 20 juin 1724, à Joseph RIVERIN. — Marie-Louise, b¹ 17 juillet 1705; s¹ 24 juin 1725. — Charlotte-Agathe, b¹ 12 août 1706; s¹ 16 fév. 1724. — Marie-Thérèse, b¹ 30 sept. 1708; s 23 déc. 1708, à Charlesbourg. ³ — Jean-Baptiste-Joseph, b¹ 12 oct. 1710; s¹ 20 janv. 1712. — Joseph, b¹ 30 août 1714; m¹ 16 sept. 1745, à Josette PERTHUIS. — Jean-Baptiste-Ignace, b¹ 13 avril 1716; m¹ 17 sept. 1742, à Madeleine Riché.

I. — PERTIER, PIERRE.

TROCHET, Françoise.

Pierre, b 5 août 1673, à Québec.

1696, (8 mars) Montréal. ¹

I. — PERUSSEAU, PIERRE, b 1634, fils de Thomas et de Denise Fourgeau, de Danières, proche de St. Jean d'Angély.

LE ROY, Marie, b 1639, fille de Guillaume et de Germaine Berger, de St. Etienne-du-Mont de Paris.

Pierre, b¹ 24 mars 1667. — Françoise-Thérèse, b¹ 14 oct s¹ 21 fév. 1670.

1647, (4 mars) Québec.

I. — PETAU, JULIEN, fils de François et de Péronne Bore, des Tours de Belan, en Bretagne. PELTIER, Marie, fille de Jean et de Marie Labre, (1) veuve de César Gouin, du Bourg de Marennes, en Saintonge.

I. — PETHUREAU, FRANÇOIS, précepteur des enfants de M. De Vaudeuil, gouverneur de Montréal.

(1) Il est à noter dans le susdit mariage que, lorsque Pon publia le premier ban, il courut un bruit que la Delle, Marie Pelletier était mariée en France et que son mari était encore vivant et demeurait à La Rochelle ou aux environs; ce qui nous obligea d'en faire enquête et appeler ceux qui pouvaient connaître la dite Marie Pelletier, et le dit prétendu mariage fait en France. Il s'est trouvé, par la déposition des témoins, qu'en effet, après avoir été veuve d'un appelé César Gouin, elle fut recherchée par un certain cocher, à La Rochelle, et mariée avec lui; mais que le dit cocher était actuellement marié à une autre femme, de laquelle il avait eu dix enfants, ce qu'ayant été connu de ladite Pelletier après son mariage, elle quitta le dit cocher, et tint le mariage pour nul, et pour cet effet se retira de ce pays. Il y a acte au Greffe de Québec de ce que dessus, en date du 18 fév. 1647, duquel moy, Barth. Vimont, ai retenu copie avant que marier la dite Peltier avec le dit Julien Petau, et ay serré la dite copie avec ces papiers.

B. VIMONT,
Registres de Québec.

I. — PETIOT, MATHURIN.

CHARON, Marie, b 1639; s 6 janv. 1699, à Charlesbourg.

Barthélemi, b 1668; s 18 août 1669, à Québec. ^o

— Jacques, b^o 29 sept. 1671.

I. — PETIOT DES CORDIÈRES, CLAUDE, chirurgien, était présent au contrat de mariage de François Fortin et de Marie Jolliet, le 8 janv. 1660.

PETIT. — VOY. DE VERNEUIL — DELBEC — LAPRÉE — GUILLOT. — BRUNEAU — BOIS-MOREL — LA LÉNIÈRE — LE VILLIERS — MILHONNE — BEAUCHEMIN

I. — PETIT, JEAN, de St. Germain d'Auxerre. GUERIBOUR, Jeanne, de St. Germain d'Auxerre. Rose, b...; m 1668, à Hilaire FRAPIER; ² m 10 avril 1714, à François DE CHAMBRE, à Québec ^o; s^o 6 fév. 1719.

I. — PETIT, JACQUES, b 1621, était à Charlesbourg, en 1681.

I. — PETIT, HENRY, b 1622, marchand, de St. Jacques de la Boucherie de Paris; s 20 nov. 1686, dans l'église de Québec.

FONTAINE, Elizabeth.

I. — PETIT, ALEXANDRE, (1) b 1621.

Gédéon, b 1659. — Alexandre, b...; m 8 janv. 1721, à Marie-Anne MESSIER DE ST. MICHEL, à Varennes.

II. — PETIT, GÉDON, [ALEXANDRE I. marchand, demeurant dans le fort St. Louis, à Contrecoeur, en 1681.

1656, (17 août) Trois-Rivières. ³

I. — PETIT (LE) DIT LAPRÉE, NICOLAS, b 1631, fils de Nicolas et de Catherine Ancelino, de Duguay Daléray, en Aulnis.

POMPONNELLE, Marie, b 1630, fille de Jean et de Michelle Boulet, de Longène d'Aulnis; s 18 nov. 1700, à Varennes. ⁴

Jeanne, b⁵ 29 mai 1657; m³ 26 nov. 1671, à Jean GAULTIER. — Louis, b³ 4 août 1658; 1^o m 7 janv. 1686, à Marie CHARLES, à Boucherville ⁵; 2^o m⁴ 19 mars 1710, à Michelle CHARTIER. — Pierre, b³ 8 mars 1660. — Jacques, b 10 nov. et s³ 20 déc. 1661. — Jeanne, b 1661; m à Jean GAULTIER. — Paul, b³ 1^{er} nov. 1662; 1^o m³ 8 janv. 1691, à Louise BISSENET; 2^o m⁴ 12 fév. 1725, à Marguerite GAMELIN. — Nicolas, b⁴ 23 oct. 1664; m⁵ 18 oct. 1693, à Marie REGUINDEAU; s⁴ 17 fév. 1707. — Marie-Renée, b...; m⁴ 19 août 1714, à Joseph SIMON. — Michel, b 1667; m⁴ 4 fév. 1699, à Madeleine LUSSIER. — Marie-Georgette, b³ 30 juin 1669; m³ 8 nov. 1683, à Nicolas SÉNÉCAL. — Marie-Françoise, b³ 28 juin 1671; m³ 10 janv. 1689, à Léonard LALEU.

(1) Le nom de la femme est effacé aux registres.

I. — PETIT, PIERRE.

DESNOVERS, Catherine-Françoise.
René-Jacques, b 17 janv. 1657, à Québec. * —
Louise, b * 7 avril 1660.

I. — PETIT DIT GUILLOT, JEAN, matelot.

SALOV, Marguorite.
Marie-Anne, b...; 1^o m 22 sept. 1690, à Gabriel
BERTRAND, à Montréal *; 2^o m 28 oct. 1702, à
Toussaint SAVARIAUX, à Beauport. — Marguerite,
b * 14 déc. 1702; s * 1^{er} fév. 1703. — Anonyme, b
et s * 14 déc. 1702.

1658, (6 août) Québec.

I. — PETIT, PIERRE, b 1633, fils de Pierre et
d'Antoinette Lafroye, d'Auneuil, évêché de
Beauvais; s 21 oct. 1676, à Ste. Anne.
1^o GODEAU, Marie, b 1633, fille de Paul et de
Jeanne Audouin-Soulard, de St. Barthélemi,
évêché de La Rochelle.

1663, (6 juillet) Château-Richer. *

2^o MORINEAU, Jeanne, b..., évêché de Luçon.
Robert, b 1664; m 20 juillet 1693, à Marie-
Madeleine VALIÈRE, à la Pointe-aux-Trembles de
Québec. — Pierre, b * 9 sept. 1666. — Geneviève,
b 19 janv. 1669. — Charles, b 22 mai 1672, à
l'Ange-Gardien. * — Jeanne, b * 30 nov. 1674.

1670, (1^{er} septembre) Québec. *

I. — PETIT, CHARLES, b 1645, fils de Jean et
d'Anne Manger, de St. Pierre d'Anneville,
de Rouen.
Rossignol, Jeanne, (1) fille de Martin et de
Renée Desjardins, de St. Pierre de Montfort,
de Chartres.
Jacques, b * 1^{er} nov. 1672. — Nicolas, (posthu-
me) b * 4 janv. 1674; m 14 sept. 1700, à Margu-
rite BERTRAND, à la Pointe-aux-Trembles de
Québec.

1674,

I. — PETIT, CLAUDE.
GODIN, Jeanne. (2)

1675, (16 septembre) Québec.

II. — PETIT DIT BRUNEAU, (3) JOSEPH, b 1645, fils
d'Henri et d'Elizabeth Fontaine, de St. Mé-
dard, de Paris.
CHESNAY, Marie, [BERTRAND I.
Joseph, b 22 août 1676, aux Trois-Rivières *; m
8 janv. 1709, à Marie-Anne DELPÉ. — Marie-Made-
leine, b * 15 fév. 1678, ursuline, 23 juin 1703; s...
— Marie-Jeanne, b * 12 juillet 1680; m * 7 janv.
1706, à Claudio CREVIER; s * 14 mars 1710. — Ger-
trude, b * 13 sept. 1682. — Pierre, b * 20 fév. et s *
2 mai 1684. — Marguerite, b * 23 mars 1685; s *
25 juin 1689. — Jean-Baptiste, b * 19 nov. 1687;

(1) Elle épouse, le 4 fév. 1674, Jacques Forgeat, à Québec.

(2) Elle était marraine, en 1674.

(3) Le 4 octobre 1700, il échange avec M. Pierre-Noël Le
Gardeur, son emplacement au Cul-de-Sac, Basse-Ville de
Québec, contre une lieue et quart en superficie, à la Rivière
Maskinongé. — Greffe de Charles Rogeur.

m * 28 juillet 1725, à Madeleine PELTIER. — Marie-
Josette, b * 26 fév. 1689. — Marie-Anne, b * 26
juillet 1691. — Geneviève, b * 20 juin 1695.

1678, (10 janvier) Montréal. *

I. — PETIT DIT BOISMOREL, JEAN, huissier-royal,
b 1648, fils de Christophe (marchand) et de
Madeleine Lefranc, de St. Léger, évêché
d'Arras.

BAILLY, Marie, [FRANÇOIS I.
Marie-Madeleine, b * 14 oct. 1678: m * 7 sept.
1697, à Joseph GUYON. — Jeanne, b * 12 sept. 1680;
s * 14 nov. 1682. — Jean, b * 27 juillet 1683. —
Jeanne-Françoise, b * 18 mars 1685. — Marie-
Louise, b * 30 déc. 1686. — Louise-Thérèse, b * 24
août 1688. — Suzanne, b * 1^{er} mai 1690. — Marie-
Anne, b * 10 août 1694; m * 27 fév. 1713, à Jean-
Louis PLESSIS; s * 10 avril 1766. — Etienne, b *
7 sept. 1692. — Marie-Josette, b * 27 juin 1696. —
Marie-Anne, b * 11 avril 1698. — Cécile-Alberte,
b * 21 mars 1700.

1686, (7 janvier) Boucherville. *

II. — PETIT, LOUIS, [NICOLAS I.
1^o CHARLES, Marie-Madeleine, [ÉTIENNE I.
s 5 fév. 1709, à Varennes. *
Marie-Josette, b * 29 juin 1696; s * 24 juillet
1699. — Marie-Catherine, b * 29 avril 1698; m *
24 nov. 1721, à François PARISEAU. — Marie-Made-
leine, b * 21 mars 1700; m * 23 nov. 1723, à Jean-
Baptiste HAYET. — Marie-Françoise, b * 1^{er} fév.
1687; m * 19 mars 1710, à Jacques GIRARD. —
Louis, b * 22 mars 1689. — Geneviève, b * 16 fév.
1691. — Nicolas, b * 3 nov. 1693.

1710, (19 mars) Varennes.

2^o CHARTIER, Michelle, veuve de Laurent Castel.

I. — PETIT, GASPARD.

PINGUET, Louise, (1) [PIERRE II.
Angélique, b 1688; m 31 janv. 1707, à Québec, *
à Joseph HARNOIS; s * 21 sept. 1758 — Barbe,
b 24 fév. 1704, à Ste. Foy *; m * 7 janv. 1724, à
Claude HUGUET; s * 15 mars 1758. — Madeleine,
b * 12 mai 1706; m * 15 avril 1725, à Mathurin
GAUTIER. — Charlotte, b * 7 sept. 1708; m * 18
oct. 1731, à Barthélemi BERNIER. — Geneviève,
b 1700; m * 24 fév. 1727, à Pierre PETIT; s * 1^{er}
mars 1764. — Denis, b 17 avril et s * 24 juin 1700.
— Geneviève-Dorothée, b * 6 fév. 1702. — Gene-
viève, b 2 et s * 22 mars 1711. — Marie-Agnès, b *
22 mai 1712.

1691, (8 janvier) Boucherville. *

II. — PETIT DIT LALUMIÈRE, PAUL, [NICOLAS I.
1^o BISSONNET, Louise, [JACQUES I.
Michel, b 13 mars 1695, à Varennes *; m * 29
avril 1720, à Marie-Renée SENÉCAL. — Jean-Bap-
tiste, b * 14 déc. 1696. — Nicolas, b 1693; s * 15
janv. 1697. — Marie, b 8 et s * 10 nov. 1698. —
Paul, b * 22 oct. 1699; m * 19 mars 1726, à Louise
SENÉCAL. — Marie-Louise, b * 27 sept. 1701; 1^o
m * 6 oct. 1721, à Augustin BRODEUR; 2^o m * 25
août 1724, à Louis SENÉCAL. — Jeanne, b * 19 janv.

(1) Elle épouse, le 19 avril 1723, Jacques Cochon, à Québec.

PETLIER.—*Marie-Anne*, b^e 26 juin 1695

Montréal. *

AN, huissier-royal, (marchand) et de t. Léger, évêché

[FRANÇOIS I. 1678; m^e 7 sept. b^e 12 sept. 1680; 27 juillet 1683. — s^e 1685. — *Marie-Thérèse*, b^e 24 mai 1690. — *Marie-Fév.* 1713, à Jean-66. — *Etienne*, b^e 27 juin 1696. — *Célestine-Alberte*,

Cherville. *

[NICOLAS I. [ETIENNE I.

1696; s^e 24 juillet 1698; m^e 10 nov. 1723, à Jean-1^{er} fév. 1703. — *Charles GIRARD*, b^e 16 fév. 1703.

Monnaies.

de Laurent Castel.

[PIERRE II. 1707, à Québec, b^e 1758 — *Barbe*, b^e 7 janv. 1724, à 1758. — *Madeleine*, 1725, à Mathurin pt. 1708; m^e 18 1709. — *Geneviève*, b^e 1709. — *Pierre*, b^e 1709. — *Genevieve*, b^e 1709. — *Genevieve*, b^e 1709.

Cherville. *

[NICOLAS I. [JACQUES I. 1695; s^e 29 1693; s^e 15 1698. — *Jean-Baptiste*, b^e 1726, à Louise 17 sept. 1701; 1^{er} 1709; 2^e m^e 25 1709. — *Marie-Anne*, b^e 19 janv.

de Cochin, à Québec.

1692; s^e 22 août 1708. — *Nicolas*, b^e 28 avril 1693. — *Anonyme*, b et s^e 23 mars 1703. — *Elizabeth*, b^e 14 mai 1704; m^e 25 fév. 1721, à Jacques CHOQUET. — *Joseph*, b^e 28 juillet 1706. — *Alexis*, b^e 30 nov. et s^e 8 déc. 1708. — *Louis*, b^e 29 déc. 1709. — *Etienne*, b^e 19 août 1712. — *Jacques*, b^e 11 oct. 1713; s^e 27 janv. 1714.

1725, (12 février) Varennes.

2^e GAMELIN, Marguerite, [MICHEL I. veuvo de Léger Hébert.

1692, (4 novembre) Trois-Rivières. *

I.—PETIT, PIERRE, marchand et notaire-royal, seigneur de la rivière d'Yamaska, fils de François, (marchand à Lyon) et de Jeanne Gobin; s^e 24 avril 1737.

YERON, Marguerite, [ETIENNE II. Jean, b^e 10 janv. 1694. — *Gabriel*, b^e 14 fév. 1695; s^e 2 mars 1717. — *Marguerite*, b^e 1697; s^e 2 mai 1724. — *Anonyme*, b et s^e 2 juillet 1698. — *Pierre*, b^e 20 mars 1700. — *Agathe*, b^e 31 juillet 1704. — *Thérèse-Véronique*, b^e 19 juin 1710; m^e 27 juillet 1729, à Maurice DELPÉ. — *Louise*, b^e 1708; m^e 16 juillet 1731, à André CORBIN; s^e 3 sept. 1746. — *Angélique*, b...; m^e 29 janv. 1748, à Jean-Louis ALLEGRAIN. — *Anonyme*, b et s^e 19 mars 1714.

1693, (20 juillet) Pt-aux-Tremble, (Q). *

II.—PETIT DIT MILHOMME, ROBERT, [PIERRE I. VALIÈRE, Marie-Madeleine, [PIERRE I. Jean, b...; m^e 4 janv. 1727, à Catherine TAPIN, à Ste. Foye. — *Marie-Thérèse*, b^e 23 déc. 1695, à St. Augustin. — *Marie-Angélique*, b^e 9 avril 1698; m^e 5 fév. 1720, à Louis COUTANSINEAU. — *Philippe*, b^e 26 fév. 1708. — *Marie-Anne*, b^e 18 oct. 1700; m^e 18 janv. 1723, à Charles PICHOU. — *Pierre*, b^e 27 sept. 1705.

1693, (18 octobre) Boucherville.

II.—PETIT DIT BEAUCHEMIN, NICOLAS, [NICOLAS I. s^e 26 juin 1697, à Varennes, (dans l'église). REGUINDEAU, Marie, (1) [JOACHIM I. Paul, b^e 26 août 1694; m^e 6 déc. 1719, à Françoise VIAU. — *Marie-Renée*, b^e 2 avril 1696. — *Marguerite*, b^e 29 mars 1698. — *Françoise*, b^e 29 mars et s^e 16 juin 1698. — *Anne*, b^e 21 fév. 1700. — *Marie-Josette*, b^e 12 mars 1702. — *J. eph.*, b^e 18 mars 1704. — *Louis*, b^e 6 juin 1706.

1694, (29 août) Montréal.

I.—PETIT LE VILLIERS, CHARLES, capitaine d'un détachement de la marine, b 1660, fils de Robert et d'Elizabeth Berruyer, de Marigny, évêché de Soissons.

GAUTIER, Madeleine, [RENÉ I. Marie-Charlotte, b 18 sept. 1695, à Boucherville. — *Anonyme*, b et s^e 11 janv. 1697. — *Charles*, b^e 19 juin 1698. — *Pierre-Louis*, b^e 3 oct. 1699. — *Jean-Baptiste*, b^e 28 nov. 1700. — *Marguerite*, b^e 1704; m^e 1^{er} oct. 1731, à Louis-Joseph ROBERT, à Montréal.

(1) Elle épouse, le 4 nov. 1709, Jacques Jodoin, à Varennes.

1699, (4 février) Varonnes. *

II.—PETIT, MICHEL, [NICOLAS I. LUSSIER, Marie-Madeleine, [JACQUES I. Paul, b^e 11 janv. 1700. — *Marie-Josette*, b^e 22 sept. 1701; s^e 16 sept. 1708. — *Michel*, b^e 6 oct. 1704. — *Marie-Antoinette*, b^e 19 mars 1707. — *Christophe*, b^e 18 août 1709. — *François*, b^e 23 mai et s^e 27 juin 1711. — *Jean-Baptiste*, b^e 24 août 1712. — *Joseph*, b^e 4 août 1714. — *Michel*, b...; m 17 janv. 1729, à Madeleine JÉRÔME, à Reptigny.

I.—PETIT, JEAN. Sozo, Esther. Charles, (1) né en 1698, b 12 sept. 1700, à Montréal.

I.—PETIT, JEAN, (2) b 1663, fils de Jean et de Catherine Du Bellineau, de St. Jean de Paris; 1^{er} m 4 juillet 1701, à Suzanne DUPUY, à Québec 1; 2^e m 10 sept. 1706, à Charlotte DUGUAY; s^e 25 fév. 1720, (dans l'église.)

I.—PETITBOIS, JEAN.—VOY. FAGUERET DIT PETITBOIS. (3)

I.—PETITBOIS, JULES-TIMOTHÉE, b 1676; s 7 oct. 1698, à Batiscan.

1673, (11 septembre) Québec. *

I.—PETITCLERC, PIERRE, fils de Jean et de Marie Pouize, de St. Severy de Poitiers; s 1^{er} juin 1711, à Ste. Foye. *

PARIS, Françoise, (4) fille de Pierre et de Li-rette Charon, de St. Pierre, évêché de Sens. Hilaire, b^e 2 sept. 1674. — *Marie-Madeleine*, b 20 fév. 1676, à Sillery. — *Jean*, b^e 14 déc. 1677. — *Jean-Baptiste*, b^e 16 avril 1684; m^e 11 fév. 1709, à Marie-Françoise PROVOST; s^e 16 fév. 1773. — *Louise*, b 1686; m^e 19 août 1709, à Jacques MORAND; s^e 6 mars 1752. — *François*, b^e 24 août 1693. — *Marie-Catherine*, b 1697; s^e 9 fév. 1703. — *Charles*, b...; m^e 18 fév. 1715, à Catherine PROVOST. — *Marie-Catherine*, b 1697; s^e 9 fév. 1703. — *Jeanne*, b...; m^e 21 nov. 1713, à Gabriel HOUL. — *Geneviève*, b...; m^e 30 août 1717.

I.—PETITTEAU, PIERRE. (5) b 1667, de St. Maurice, de Guienne; s 30 sept. 1687, à Lachine.

I.—PETIT-GOBIN, PIERRE. Gabriel, b 1695; s 2 mars 1717, aux Trois-Rivières.

(1) Baptisé à Esopo, Nouvelle-Angleterre, par un ministre français.

(2) Conseiller, trésorier de la marine, ancien contrôleur des rentes de l'Hôtel-de-Ville de Paris.

(3) Près la maison de Lalonde était le corps de Jean Fagueret dit Petitbois, où ayant fait des fouilles, avec des pioches, proche une grosse roche, nous avons trouvé tous ses os, toutes les chairs étant consommées, lesquels nous avons fait lever de la terre etc. Note de M. Rémy, le 23 oct. 1694, à Lachine.

(4) Elle épouse, le 12 fév. 1714, Pierre Elie, à Ste. Foye.

(5) Tué par les Iroquois. Voy. la note p. 67.

I. — PETRO, ETIENNE, chirurgien, était présent au contrat de mariage de Joan Le Normand le 8 juillet 1656. — *Greffe d'Audouard.*

PETRUS. — Voy. RICHAUME.

PETUREAU. — Voy. BETUREAU.

I. — PEUVRET, sieur de MARGONTIER, fils de Jacques (conseiller du Roy, lieutenant criminel en l'élection du Perche) et de Marie de la Garenne; s 24 juin 1657, à Québec, noyé au Cap à l'Ange, en se baignant.

1659, (10 juillet) Québec. ⁵

I. — PEUVRET, sieur Du MENU, JEAN-BAPTISTE, Greffier du Conseil Souverain, Seigneur du Gaudarville, b 1632; s 23 mai 1697.

1^o NAU, Marie-Catherine, [JACQUES I. veuve de Louis De Lauzon.

Denis, b 5 oct. 1661; s 5 avant 1666. — *Alexandre*, b 5 6 oct. 1664; m 5 14 fév. 1696, à Geneviève BOUTEVILLE; s 5 30 déc. 1702. — *Claude-Armand*, b 5 6 oct. 1664; s 2 août 1686, à Beauport, ⁶ (noyé).

— *Marie-Catherine*, (1) b 5 2 mars 1667; m 5 24 fév. 1683, à Ignace JUCHEREAU; s 5 17 fév. 1739.

— *Jeanne*, b 5 13 oct. 1669.

1681, (16 octobre) Québec.

2^o LEPAGE, Marie-Rogère, veuve en secondes noces, de Roch Thoéry, de l'Ormeau.

1696, (14 février) Québec. ⁵

II. — PEUVRET, (2) ALEXANDRE, [JEAN-BAPTISTE I. s 5 30 déc. 1702.

1^o BOUTEVILLE, Geneviève, [LUCIEN I. s 5 30 sept. 1699.

1700, (12 janvier) Québec.

2^o GAUTIER, Marie-Anne, (3) [PHILIPPE I.

Marie-Anne-Geneviève, b 5 2 déc. 1700. — *Joseph-Alexandre*, b 5 9 déc. 1701.

PEYET. — Voy. PAYET

1698, (10 février) l'Ange-Gardion. ⁵

I. — PEYMART DIT LAFOREST, JEAN, soldat de M. Levasseur, fils de Pierre et d'Antoinette Leclerc, de Stc. Fortunée, évêché de Tulle.

THÉMIÉ, Marie-Anne, [PIERRE I. *Marie-Dorothe*, b 5 24 déc. 1700.

PEZARD, DE LA TOUCHE, JOSEPH, b...; s 23 oct. 1690, à Beauport. (4)

1664, (20 juin) Montréal. ⁷

I. — PEZARD, DE LA TOUCHE, ETIENNE, seigneur de Champlain, b 1624, fils de Claude et de Marie Masson, de St. Honoré de Blois.

(1) Filleule de M. de Courcelles, gouverneur. — Inhumée dans l'église, par Eustache Chartier, doyen du chapitre.

(2) Sieur de Gaudarville, conseiller, secrétaire du Roy, greffier-en-chef du Conseil Souverain.

(3) Elle épouse, le 6 fév. 1708, Claude-Charles Du Tisné, à Québec.

(4) Tué dans le combat qui fut livré le 18 octobre 1690, par les anglais. — *Registres de Beauport.* Voy. De Clermont.

MULOIS, Madeleine, b 1636, fille de Thomas et de Sébastienne Hébert, de St. Honoré; s 16 août 1704, à Champlain. ⁸

Daniel, b 1665. — *Jacques*, b 1666. — *Madeleine*, b 1668; m 5 22 nov. 1691, à Joseph DESRODY. — *Marie*, b 1670. — *Thérèse*, b 1672. — *Etienne*, b 1673; m 7 29 août 1705, à Marie-Josette CHOREL.

PHILIBERT. — Voy. DIVERTISSANT.

1654, (19 mai) Québec. ⁸

I. — PHILIPPAUX, (1) CHARLES, serrurier, fils de François et de Françoise Rutaut; s 5 23 déc. 1665.

BOUTET, Catherine, (2) fille de Martin et de Catherine Soulage.

Françoise, b 5 9 déc. 1663; 1^o m 5 9 janv. 1679, à René SENAT; 2^o m 5 22 août 1694, à René GASCHET. — *Marie-Ursule*, b 5 9 mars 1665; m 26 nov. 1685, à Hugues COCHRAN; s 5 16 déc. 1723. — *Nicole*, b 1655, m 1671, à Mathurin GAUTIER.

I. — PHILIPPAUX, CLAUDE, b 1639; s 15 juillet 1713, à Québec. ³

1^o ENARD, Jeanne, b 1639.

Françoise, b...; 1^o m 5 19 oct. 1676, à Louis MARIEN; 2^o m 5 10 janv. 1689, à Sébastien HÉRVÉ.

— *Madeleine*, b...; m 5 16 janv. 1679, à Maurice D'HERVÉ. — *Jeanne*, b 1666; m 5 28 nov. 1686, à Paul-François CHALFOUR; s 5 27 août 1708. — *Louis*, b 5 29 avril 1668; m 20 mai 1697, à Marie-Louise DUDOIS, à Batiscan. — *Anne*, b 5 15 déc. 1669; m 5 10 avril 1690, à Thomas BARTHÉLEMI; s 5 3 janv. 1703. — *Jacques*, b 5 10 mai 1672. — *Louise*, b 5 22 avril 1674; m 5 7 fév. 1695, à Jean MAILLOU; s 5 24 déc. 1702.

1694, (11 octobre) Québec. ³

2^o DE LA COMBE, Charlotte, b 1635, veuve d'Antoine CADÉ; s 5 27 fév. 1710.

1710, (24 novembre) Québec.

3^o METRU, Marie-Anne, veuve de Jacques SAMSON.

1697, (20 mai) Batiscan. ⁸

II. — PHILIPPAUX, LOUIS, [CLAUDE I. DUDOIS, vic-Louise, [RENÉ I.

Marie-Cunérine, b 5 5 avril 1695; m 5 25 nov. 1726, à Lambert GAUTIER, à Varennes. — *Jean-Baptiste*, b 5 sept. et s 3 déc. 1700, à Montréal. ⁴ — *François*, b 5 15 avril 1702; s 5 5 mai 1702. — *Catherine*, b 5 27 mars 1704.

PHILIPPE. — *Variations et surnoms*: DUVIVIER

— ST. AMANT — LAFONTAINE — HASTMESNY.

I. — PHILIPPE, NICOLAS, de Bruchet, évêché de Rouen.

LEREL, Marie.

Jean, b 1651 en France; m 30 juillet 1685, à Catherine GALERNEAU, à Charlesbourg ³; s 5 7 janv. 1703.

(1) Au contrat de mariage, passé le 18 mai 1654, (*Greffe d'Audouard*) était présent Louis Chartier, sieur de la Broquerie. C'est probablement le chirurgien qui se noya le 20 juillet 1660, à Montréal.

(2) Elle épouse, le 8 mars 1666, Jean Soulard, à Québec.

1679.

I. — PHILIPPE, PIERRE, do l'évêché de Luçon.
GOREL, Jeanne, (1) [JEAN I.]

1660, (15 octobre).

I. — PHILIPPE, LAURENT, (2) fils de Charles (notaire-royal) et de Marie Boulay, de St. George, ville de Blois, évêché de Chartres.
GIGUÈRE, Charlotte, (3) [ROBERT I.]
s 5 août 1710, à Ste. Anne.
Marie, b 1^{er} oct. 1673, aux Trois-Rivières. 1 — Joseph, b 26 janv. 1677, à Sorcel. 2 — Jean-Baptiste, b 2 25 fév. 1678. — Jean-Baptiste, b 2 28 fév. et s 1 3 mars 1679. — Catherine, b... ; m 1 4 juillet 1698, à Joseph HERTFEL.

1685, (30 juillet) Charlesbourg. 6

II. — PHILIPPE, JEAN, (4) [NICOLAS I.]
s 6 7 janv. 1703.
GALERNEAU, Catherine, (5) [JACQUES I.]
Marie-Anne, b 6 21 août 1688 ; m 6 4 fév. 1704, à Pierre ELIE. — Marie-Jeanne, b 6 6 déc. 1696 ; m 6 7 janv. 1712, à Pierre HÉNOUD. — Jacques, b 6 10 août 1692. — Marie-Françoise, b 16 mai 1694, à Lorette. — Marie-Louise, b 6 11 nov. 1699. — Anonyme, b 1698 ; s 6 15 nov. 1699. — Jean-Baptiste, b 6 6 mars 1701. — Geneviève, b 6 26 nov. et s 6 1^{er} déc. 1702.

1686, (16 janvier) Lachine. 2

I. — PHILIPPON, FRANÇOIS, caporal, fils de François (chirurgien) et de Françoise Graton, de la ville de Luçon.
ANDRÉ, Gertrude, [MICHEL I.]
Louise-Madeleine, b 1 21 août 1686. — Marie b 13 nov. 1687, à Montréal.

PHILIS. — Voy. DESMOULINS DIT PHILIS.

I. — PHOCASSE, (6) ROMAIN.

1^o OUELLET, Angélique.
Geneviève, b... ; m 7 nov. 1735, à Pierre LEVASSEUR, à Kamouraska. 1
2^o St. PIERRE, Thérèse.
Pierre, b 1 8 sept. 1727. — Joseph-Marie, b 1 15 mai 1729. — Jean, b... ; m 1 3 fév. 1739, à Geneviève HUDON. — Etienne, b 1 13 fév. 1731. — Gabriel, b... — Geneviève, b... — Antoine, b 1 18 janv. 1733. — Jean-Clément, b 1 6 mars 1735 — François-Romain, b 1719 ; m 1 6 nov. 1741, à Geneviève CORDEAU.

(1) Elle épouse, le 30 juillet 1691, Louis Prat, à Québec.

(2) Dit Lafontaine — Duvivier et aussi dit St. Amand. — Aux registres du Cousteil, on trouve la note suivante : " Laurent Philippe dit Lafontaine, depuis quatre ans, fait quantité de voyages, hiver et été, pour les gouverneurs et officiers, et demande salaire."

(3) Elle épouse, le 25 oct. 1693, Antoine P'antol, à Québec.

(4) Dit Beaulieu.

(5) Elle épouse, le 16 avril 1703, Jean Savard, à Charlesbourg.

(6) Altération du nom DE FOGAS.

I. — PIARAR, JEAN.

Denis, Françoise, [LAURENT I.]
Antoine, b 3 avril 1688, à Québec. 1 — Marie-Anne, b 1 9 juillet 1690.

PIAT DE L'ANGLAISERIE. — Voy. PIOT DE L'ANGLAISERIE.

I. — PIBERT, LAURENT, monnisiar ; s 29 déc. 1687, (mort subite,) à Lachine.

PICARD. — Voy. DESTROISMAISONS — LA ROCHE — DEQUOV — ÔLIVIER — NOBLESSE.

I. — PICARD, PIERRE, boulanger, b 1616 ; s 20 mai 1676, à Québec. 4
SIRONNE, Renée, b 1616 ; s 7 déc. 1677, dans l'église, à Ste. Anne. 5
Jean, b 1634 ; 1^o m 4 28 juillet 1656, à Marie CAHON ; 2^o m 18 nov. 1663, à Marie-Madeleine GAGNON, au Château-Richer ; 3^o m 2 1683, à Marie-Anne FORTIN ; s 4 29 nov. 1700.

1658, (28 juillet) Québec. 2

II. — PICARD, JEAN, [PIERRE I.]
s 2 29 nov. 1700.
1^o CANON, Marie, [ROBERT I.]
s 2 10 juin 1660.
Louise, b 2 29 sept. 1659 ; 1^o m 4 oct. 1673, à Louis GAGNÉ, à Ste. Anne ; 2^o m 12 oct. 1699, à Guillaume LEMUEUX, au Cap St. Ignace.

1663, (18 novembre) Château-Richer. 5

2^o GAGNON, Marie-Madeleine, (1) [MATHURIN I.]
s 12 sept. 1680, à Québec. 4
Jean, b 5 8 nov. 1665. — Féliete, b 1^{er} nov. 1666, à Ste. Anne 2 ; 1^o m 4 14 janv. 1686, à Noël LEBLANC ; 2^o m 4 19 nov. 1690, à Louis DAILENOUT. — Anne, b 5 26 déc. 1669 ; 1^o m 4 7 janv. 1687, à Vital ORIOT ; 2^o m 4 19 avril 1689, à Jean-Baptiste DAILEBOLT. — Madeleine, b 2 12 juillet 1672 ; s 4 10 nov. 1691. — Agnès, b 2 10 oct. 1674. — Pierre, b 2 23 oct. 1677 ; ordonné 29 oct. 1702 ; s 12 oct. 1725. — Marie-Anne, b 4 14 sept. 1680 ; m 4 26 nov. 1703, à Jacques BARREL ; s 4 11 août 1717.
3^o FORTIN, Marie-Anne, (2) [JULIEN I.]
Marie-Catherine, b 7 mai 1691, à Québec 6 ; m à Etienne GRANDMESSIL ; s 6 9 fév. 1719. — Joseph-Jean, b 6 20 sept. 1695 ; m 6 18 avril 1723, à Marie-Louise REICHE ; s 6 28 juillet 1727.

PICARD, serviteur de M. Desroches, b 1645 ; s 26 oct. 1675, à Montréal.

1660, (30 juin) Montréal. 8

I. — PICARD, HUGUES, b 1618 ; fils de Gabriel et de Michelle Clairier.
LIENCOURT, (DE) Antoinette, b 1633, veuve de Blaise Juillet.
Michelle, b 6 6 juillet 1661 ; m 3 31 août 1676, à Mathieu GERVAIS. — Marie-Anne, b 3 3 nov. 1663 ;

(1) Inhumée dans la chapelle du Tiers-Ordre de St. François, joignant l'église des RR. PP. Récollets.

(2) Elle épouse, le 7 janv. 1702, Etienne Mirambault, à Québec.

m^e 31 août 1676, à Charles DIEL; s^e 4 fév. 1697. — *Marguerite*, b^e 16 fév. 1666; m^e 20 oct. 1681, à Jean PARÉ. — *Jean-Gabriel*, b^e 17 juin 1669; m 9 janv. 1696, à Marie-Madeleine RAPIN, à Lachine. — *Jacques*, b^e 27 fév. 1672; m^e 28 oct. 1697, à Marie-Anne LEFEBVRE.

1664.

I. — PICARD, PIERRE, b 1649, de St. Rémi, évêché de Rouen; s 29 juin 1726, aux Trois-Rivières¹

CEDERET, Jeanne, b 1641; s^e 5 juillet 1741.

Marie-Jeanne, b 22 juillet 1670, à Boucherville²; m^e 15 juillet 1686, à Jean CHARBONNEAU; s^e 7 nov. 1687. — *Anne*, b^e 26 juillet 1671; 1^e m^e 15 juillet 1686, à Jean DESROCHES; 2^e m^e 8 janv. 1688, à Joseph CHARBONNEAU. — *François*, b^e 4 août 1673; 1^e m^e 18 oct. 1694, à Marie FAVREAU; 2^e m^e 25 janv. 1728, à Marie DESFORCES, au Détroit³; s^e 7 oct. 1728. — *Marguerite*, b 12 avril 1676, à Repentigny. — *Paul*, b^e 20 juillet 1677; s^e 27 nov. 1687. — *Catherine*, b 1678; m^e 18 oct. 1694, à Nicolas FAVREAU. — *Alexis*, b^e 9 août 1681; m 28 juillet 1704, à Louise BRULT, à Montréal. — *Jeanne*, b^e 23 janv. 1684; s^e 43 mai 1703. — *Geneviève*, b^e 9 mars 1686; m^e 5 mai 1704, à François PICARD. — *Marie-Anne*, b^e 31 déc. 1688; s^e 18 juillet 1692. — *Marie*, b^e 24 juin 1694. — *Pierre*, b 14 sept. 1690, à la Pointe-aux-Trembles, (M.); m à Madeleine PROVENCER.

1673, (12 octobre) Québec.

I. — PICART, JEAN, b 1636, fils d'André et de Catherine Picquant, de St. Pierre, de Grenoble. GAULTIER, Anne, (1) [CHARLES II. *Marie-Anne*, b 1678; m 5 oct. 1700, à Pierre LAGUERRE, à Ste. Anne de la Pérade.

1688, (3 août) Montréal.⁵

I. — PICARD, JEAN, fils de Pierre et de Marie Gagnon, de Châtellerau. [JEAN I. SABOURIN, Marie, *Antoine*, b^e 4 janv. 1693. — *Charles-François*, b^e 30 nov. 1695. — *Agathe*, b^e 30 janv. 1698; s^e 6 juin 1699. — *Marie-Genève*, b^e 4 janv. 1700; s^e 24 sept. 1701. — *Pierre*, b^e 15 mai 1702; s^e 7 avril 1703. — *Nicolas*, b^e 3 juin 1704.

1694, (18 octobre) Boucherville.⁹

II. — PICARD, FRANÇOIS, [PIERRE I. s 7 oct. 1728, au Détroit.⁹ 1^o FAVREAU, Marie, [PIERRE I. s 2 mai 1703, à Montréal. *François*, b^e 26 janv. 1696; s^e 18 janv. 1697. — *Anne*, b^e 18 mars 1698. — *Agnès*, b^e 3 juillet

1728, (25 janvier) Détroit.⁹

2^o DESFORCES, Marie, (2) [JEAN-BAPTISTE I. *Joseph*, (posthume) b^e 28 janv. 1729.

(1) Elle épouse, le 25 fév. 1686, Nicolas Samus, à Boucherville.

(2) Elle épouse, le 24 nov. 1729, Pierre Stèbre, au Détroit.

1696, (9 janvier) Lachine.⁶

II. — PICARD, JEAN-GABRIEL, [HUGUES I. RAPIN, Marie-Madelaine, [ANDRÉ I. *Marie-Madeleine*, b 14 déc. 1696, à Montréal. — *Jean-Gabriel*, b^e 20 sept. 1698. — *Antoine*, b^e 7 juillet 1700. — *Marie-Clémence*, b^e 24 sept. 1702; m^e 15 janv. 1725, à Joseph DENIS. — *Marie-Anne*, b^e 25 juillet 1704. — *Suzanne*, b^e 15 avril 1706. — *Elizabeth*, b^e 27 mai 1718.

1697, (28 octobre) Montréal.⁷

II. — PICARD, JACQUES, (1) [HUGUES I. LEFEBVRE, Marie-Anne, (2) [JEAN-BAPTISTE I. s^e 10 mai 1717. *Jacques*, b^e 2 août 1698. — *Marie-Cunégonde*, b^e 2 août 1698. — *Catherine*, b^e 25 nov. 1699. — *Cécile*, b^e 14 janv. 1701. — *François*, b^e 4 déc. 1702. — *Marie-Madeleine*, b^e 17 mai 1704. — *Jean-Baptiste*, b...; m 16 mai 1729, à Marie-Françoise PIGEON, à St. François, Ile-Jésus. — *Joseph-Marie*, b...; m 17 août 1750, à Angélique ROSE, au Sault-au-Récollet.

I. — PICAUD, MARGUERITE, (3) b...; m à LAMONTAGNE.

1658, (16 septembre) Montréal.⁵

I. — PICHARD, JEAN, fils de Jean et de Françoise Nouet. GARNIER, Louise, (4) fille de Charles et de Jeanne Labraye. *Joseph*, b^e 22 juin 1659. — *Louise*, b^e 29 janv. 1661; m^e 18 août 1672, à Jean MARDOR. — *Louis*, b 1659; m 17 oct. 1689, à Marie FORTIN, à Lachine⁹; s^e 7 sept. 1699.

PICHET. — *Variations*: PICHET—PEGET—PEGIN.

1689, (17 octobre) Lachine.⁸

II. — PICHART, LOUIS, [JEAN I. s^e 7 sept. 1699. FORTIN, Marie, (5) [LOUIS I. *Louis*, b^e 6 fév. 1692. — *Marie-Louise*, b^e 16 mars 1695; m^e 26 déc. 1713, à Jacques COUTAUX. — *Marie-Catherine*, b^e 3 juin 1698.

1665, (25 novembre) Québec.⁸

I. — PICHET, PIERRE, b 1636, fils de Pierre et d'Anne Pinet, de St. George, évêché de Poitiers; s 30 oct. 1713, à Repentigny.⁸ DURAND, Catherine, b 1639, fille de Pierre et de Jacqueline Courtois, de St. Eustache de Paris. *Jean-Baptiste*, b^e 26 oct. 1666; m 30 août 1709, à Marie DOLEBEC, à St. Augustin. — *Adrien*, b^e 5 nov. 1668; m 22 nov. 1694, à Elizabeth LÉVELLÉ,

(1) Lorsqu'il revenait d'un voyage à Michillimackina, en 1697, il emmena avec lui un petit sauvage des Arkansas âgé de dix ans, et le fit baptiser le 17 mai 1698, à Montréal.

(2) Après le décès de son mari, elle entra à la Congrégation de N.-D., et prit le nom de sœur St. Michel.

(3) Elle ouvrit l'École à Montréal, le 25 nov. 1687, avec la Sœur Bourgeois. — *Vie de la Sœur Bourgeois*, t. I, p. 93.

(4) Elle épouse, le 19 sept. 1681, Jacques Morin, à Montréal.

(5) Elle épouse, le 25 avril 1700, Jean Chotard, à Lachine.

à la Pointe-aux-Trembles de Québec. — *Marie-Madeleine*, b³ 26 nov. 1670. — *Pierre*, b³ 19 juillet 1674; m⁴ 4 nov. 1697, à Anne SYLVESTRE; s¹² août 1712, au Cap Santé. — *Catherine*, b³ 21 déc. 1677; m⁴ 5 mars 1696, à Antoine BORDELEAU. — *François*, b⁴ 2 oct. 1681. — *Ignace-Joseph*, b⁴ 19 oct. 1685. — *Louis*, b⁴ 17 sept. 1691; m⁸ 11 janv. 1712, à Françoise GELINAUD.

1666.

I. — PICHET, JUAN, b 1636; s 19 juin 1699, à St. Louis.
LEBLANC, Marie-Madeleine, b 1652. [JEAN I. Jacques, b 20 mai 1668, à Québec; m 30 avril 1696, à Louise ASSELIN, à Ste. Famille. — *Anonyme*, b et s⁷ 10 avril 1672. — *Marie-Madeleine*, b⁷ 14 avril 1675. — *Jean*, b 20 juin 1680, à St. Pierre, Ile d'Orléans. — *Pierre*, b⁸ 13 juillet 1682. — *Louis*, b⁸ 13 fév. 1685.

1694, (22 nov.) Pte-aux-Trembles, (Q.)⁹

II. — PICHÉ, ADRIEN, [PIERRE I. LÉVELLÉ, Elizabeth, [ÉTIENNE I. Elizabeth, b⁹ 29 déc. 1695; m 20 janv. 1716, à Louis PAGÉ, au Cap Santé. — *Pierre*, b⁹ 12 déc. 1697. — *Marie-Madeleine*, b⁹ 30 nov. 1699;

1686, (30 avril) Ste. Famille.

II. — PICHET, (PEGIN) JACQUES, [JEAN I. ASSELIN, Louise, [JACQUES I. Louise, b 15 mars 1699, à St. Laurent, Ile d'Orléans.

1697, (4 novembre) Pte-aux-Trembles, Q.⁹

II. — PICHÉ, PERRIN, [PIERRE I. s 12 août 1712, au Cap Santé. — [NICOLAS I. SYLVESTRE, Anne, (1) [Marie-Angélique, b⁹ 30 août 1698. — *François-Robert*, b 28 mai 1700, à la Rivière-Ouelle. — *Pierre*, b 1^{er} fév. et s⁹ 3 mars 1703. — *Marie-Anne*, b⁹ 22 juillet 1704. — *Marie-Madeleine*, b⁹ 4 nov. 1706. — *Marie-Thérèse*, b⁹ 26 sept. 1708. — *Marie-Catherine*, b⁹ 5 sept. 1710.

I. — PICHINA, PIERRE, b 1627, établi à Charlesbourg.

BÉARD, Marie, b 1637.
Marie, b 1653; m à Guillaume BOURO. — *Elizabeth*, b 1667. — *Louis*, b 1672. — *Jaques*, b 1675.

PICHON, MARIE, b en Franco⁴; m⁴ à Charles SEVERRE; s 4 mai 1661, à Québec.

I. — PICHON, LÉONARD, de Limoges, ayant laissé sa femme et ses enfants en la paroisse de Notre-Dame de Cosme, vint en ce pays, et décéda à l'hôpital; s 18 déc. 1647, à Québec.

1678, (14 février) Montréal.²

I. — PICHON DIT DU VERNAY, ANTOINE, charpentier, b 1645, fils de Christophe (marchand) et de Marie Mallard, de St. Laurent, évêché de Grenoble, on Dauphiné.

(1) Elle épouse, le 28 fév. 1718, François Biron, au Cap Santé.

PACRAU, Marie, b 1629, veuve de Fiacre Ducharme; s² 6 sept. 1699.

I. — PICORIE, JEAN, commis de M. Harvé, b 1664; s 28 nov. 1689, à Québec.

I. — PICORON DIT DESCOTEAUX, HENRY.

MARTIN, Marguerite, JOACHIM I. veuve de Jean Jollet; s 14 nov. 1751, à Québec.¹

Jean-Marie, b² 27 sept. 1710; s¹ 5 janv. 1712. — *Louise*, b² 13 mai 1712; m 4 fév. 1742, à Joseph GAGNON, à l'Îlet. — *François-Xavier*, b¹ 26 mars et s² 10 sept. 1714. — *Marie-Josette*, b¹ 18 mars 1716; m² 7 janv. 1743, à Joseph METOT. — *Marie-Jeanne-Thérèse*, b¹ 4 avril 1719. — *Marie-Catherine*, b² 30 mars 1721; m² 13 mai 1748, à Joseph BONNEAU. — *Marie-Angélique*, b...; m¹ 4 août 1725, à Jean PREVOST. — *Barbe*, b...; m² 28 juillet 1728, à Jérôme DUPUIS.

I. — PICOT DIT LABRIE, JACQUES, b 1623, de Villersaine, en Brie; s 29 oct. 1675, à Montréal. GRANDIN, Marie, b 1611, de Ste. Geneviève, évêché de Paris.

PICOT, PIERRE.

LEBLANC, Marie.
Pierre, b...; m 1720, à Madeleine BROUSSEAU, à Charlesbourg.

I. — PICOTÉ DE BELESTRE, FRANÇOIS, marchand.

LAMBERT, Pèrinne.
Pèrinne, b 1645; m 2 sept. 1664, à Michel GONFROY LINCTOR, à Montréal.

I. — PICOTÉ DE BELESTRE, PIERRE.

s 30 janv. 1679, à Montréal.³
PARS, Marie, b 1638; s 3 nov. 1684.
Pèrinne, b 1643; m² 2 sept. 1664, à Michel GONFROY; s 19 déc. 1723, aux Trois-Rivières. — *Hélène*, b 1656; 1^{er} m² 23 août 1676, à Antoine DE LA FRAYNAYE; 2^o m à Jean-Baptiste CELERON; s³ 23 nov. 1701. — *Françoise*, b 1659; m³ 7 janv. 1687, à Jacques MALERAY. — *Geneviève*, b³ 3 janv. 1667. — *Gabriel*, b³ 28 août 1670; s³ 5 juillet 1674. — *Marie-Anne*, b³ 9 fév. 1673; m³ 17 fév. 1689, à Alphonse de TONTY. — *François-Marie*, b³ 5 fév. 1677; m à Marie-Anne BOUTHER; s 9 oct. 1729, au Détroit.

II. — PICOTÉ DE BELLESTRE, FRANÇOIS, [PIERRE I. enseigne, s 9 oct. 1729, au Détroit.

1^o BOUTHER, Marie-Anne, [GUILLAUME I. s 25 sept. 1710, à Québec.
2^o TROTTIER, Marie-Catherine, [ANTOINE II. veuve de Jean CULLERIER.

PIERRE, PIERRE, b 1669; s 30 sept. 1687, à Lachine, tué par les Iroquois, avec neuf autres français, et inhumé dans la baie d'Urfé, proche le lieu destiné pour bâtir l'église St. Louis, au haut de l'Île de Montréal. — *Registres de Lachine*, 1687.

PIERRECOT, (De) LOUIS.—Voy. AUDET DE PIERCOT, sieur DE BAYEUL.

PIETTE. — *Variations et surnoms*: PIED — TREMPÉ — COURVILLE — FRENÈRE.

I. — PIETTE DIT TREMPÉ, JEAN, b 1611. CHEMEREAU, Marguerite, b 1651.

Antoine, b 24 mars 1673, à Sorci³; 1^o m^o 30 janv. 1701, à Thérèse CHARON; 2^o m^o 2 mai 1711, à Mario BOUCHER, à l'Île Dupas. 4.—Pierre, b^o 23 déc. 1670; m^o 22 nov. 1700, à Marie HAREL.—Marie, b^o 23 juin 1675; m 1704, à Yves MARTIN DIT PELLANT.—Jeanne, b^o 24 mai 1677.—Marguerite, b 1680; m^o 30 janv. 1701, à François CHARON.—Jean-Baptiste, b^o 12 fév. 1683; m^o 15 avril 1706, à Louise GUIGNARD.

1662, (20 novembre) Montréal. ⁶

I. — PIGEON, PIERRE, b 1636, fils de Claude et de François Philippe, de Ste. Geneviève, bourg-de-Vanure; s^o 25 juillet 1678.

GODART, Jeanne, b 1638, veuve de Simon Le Roy; s avant 1687.

Marie, b^o 23 nov. 1663; m^o 13 juin 1684, à Charles BARRIER.—Etienne, b^o 15 sept. 1665; s^o 22 janv. 1669.—Barbe, b^o 18 oct. 1667; m^o 25 nov. 1686, à Louis GERVAISE.—François, b^o 20 sept. 1669; m 15 oct. 1697, à Madeleine ETIENNE, à la Pointe-aux-Trembles de Montréal.—Anne, b^o 8 fév. 1672; m^o 7 janv. 1687, à Nicolas GAUDRY.—Louis, b^o 14 mai 1675; m^o 7 janv. 1702, à Agnès CORON

I. — PIGEON, JACQUES, b 1641.

GRIAUX, Jeanne, b 1651.

Denise, b 10 janv. 1676, à la Pointe-aux-Trembles de Montréal.—Pierre, b 1670.

1697, (15 octobre) Pointe-aux-Trembles, M. ⁸

II. — PIGEON, FRANÇOIS,

[MICHEL I.

ETIENNE, Madeleine,

[PHILIPPE I.

Marie-Madeleine, b^o 2 et s^o 13 déc. 1698.

PIGET. — Voy. PICRET.

I. — PILLEKANT DIT L'ÎLE-D'OR, JACQUES, établi à Repentigny, et partant pour la France, donne ses biens à Pierre Richaume dit Petrus, de Montréal.—Greffé de Duquet, 19 oct. 1673.

I. — PILET, NICOLAS. — Voy. LE PILEUR, p. 384. CANPEAU, Marie. [ETIENNE I.

Nicolas, b 30 janv. et s 10 fév. 1687, à Montréal. ⁶ — Marie, b^o 30 janv. et s^o 13 mars 1687.

I. — PILET, FRANÇOIS, maître-charpentier, b 1630; s 8 sept. 1688, à Boucherville. ⁷

LOISEL, Françoise, (1)

[LOUIS I.

François, b 1666.—Madeleine-Françoise, b 1669; m^o 7 10 juillet 1689, à Jean DRAPEAU; s 21 fév. 1733, à St. François, Île-Jésus (mort subito).—Jeanne-Thérèse, b^o 19 avril 1671; m^o 22 avril

(1) Elle épouse, le 16 août 1669, Charles Chenaye, à Boucherville.

1686, à François ETHIER. — Marie, b^o 25 et s^o 27 janv. 1673. — Joseph, b^o 3 avril 1672; m 1^{er} janv. 1700, à Jeanne FORTIER, à Lachine. — Barbe, b^o 18 janv. 1677; m 1^{er} oct. 1696, à Toussaint RAYMOND, à Montréal. ⁸ — Marie, b 8 sept. 1679, à la Pointe-aux-Trembles de Montréal; s^o 29 nov. 1680. — Marie-Marguerite, b^o 14 fév. 1683; m 5 janv. 1699, à Pierre MARCHETEAU, à Montréal.

I. — PILLET, PIERRE, b 1654.

1694, (8 novembre) Québec. ¹

I. — PILET, GUY, fils de Jean (seigneur de la ville de Dijon) et de Claudine Delapierre, de de N.-D. de Langres.

MINET, Louise,

[JEAN I.

Guy-Lucien, b^o 15 août 1695.

1700, (1^{er} février) Lachine. ³

II. — PILET, JOSEPH,

[FRANÇOIS I.

maître-forgeron.

FORTIER, Jeanne,

[LOUIS I.

s^o 2 nov. 1725.

Gabrielle-Catherine, b^o 10 déc. 1700; s^o 13 oct. 1708. — Jeanne, b^o 14 fév. 1703. — Joseph, b^o 20 juillet 1706; s^o 6 janv. 1707. — Paschal-Joseph, b^o 8 avril 1708. — Jacques, b^o 8 nov. 1719; s^o 21 mars 1720. — Françoise, b 1702; m^o 6 mai 1724, à Jean TADAUT.

1684, (6 novembre) Boucherville.

I. — PILLET, JACQUES. — Voy. MARTINDAULT, p. 417.

VALIQUET, Hélène,

[JEAN I.

Jean-Baptiste, b...; m 3 août 1738, à Marie-Anne Provost, au Détroit.

1688, (1^{er} mars) Repentigny.

I. — PILON DIT LAFORTUNE, JEAN-BAPTISTE, b 1653, fils de Jean-Baptiste et de Marie Rousset, de St. Eustache de Paris.

BERTAUT, Elizabeth, veuve de Noël Laurence. Marie-Anne, b 22 et s 23 fév. 1699, à Varennes. ⁴ — Pierre, b 1695; s^o 16 mai 1699. — Marie-Geneviève, b^o 7 et s^o 11 nov. 1700. — Ignace, b 28 fév. 1693, à Boucherville. ⁵ — Mathurin, b^o 19 janv. 1691; m à Marie-Charlotte LAMÉL. — Pierre, b^o 10 avril 1695.

1680, (20 janvier) Montréal. ¹

I. — PILON, ANTOINE, fils de Thomas et de Madeleine Hugues; s 25 fév. 1715, à la Pointe Claire. ²

BRUNET, Marie-Anne,

[MATHIEU I.

Jeanne, b^o 9 déc. 1689; m 1^{er} fév. 1706, à Jacques PROU, à Lachine. ³ — Jean, b 1691; m 18 nov. 1714, à Marie-Anne GERVAIS, à Ste. Anne. ⁴ — Pierre, b 2 mars 1693, à Laprairie. ⁵; m^o 7 janv. 1715, à Anne D'Aoust. — Antoine, b^o 11 mars et s^o 17 avril 1695. — Elizabeth, b^o 29 avril 1696; m^o 7 janv. 1715, à Guillaume D'Aoust. — Antoine, b^o 3 oct. 1698; s^o 7 mars 1699. — Mathieu, b^o 5 avril 1700. — Thomas, b^o 28 avril 1702. — Jacques, b^o 29 fév. 1704; s^o 11 mai 1705. —

Marie-Madeleine, b^o 20 août 1705. — *Antoine*, b^o 12 juin 1707. — *Marie-Anne-Antoinette*, b^o 90 mars 1709.

I. — PILOTE, LÉONARD, (1) habitant de Beauport; s^o 3 déc. 1665, à Québec. ⁵
GAUTHIER, Denise. (2)

Pierre, b^o 11 mars 1663; m^o 11 janv. 1694, à Jeanne BRASSARD; s^o 12 oct. 1735. — *Marguerite*, b^o 1653; m^o 20 janv. 1671, à Jean DROUART; s^o 23 nov. 1745. — *Jean*, b...; m^o 27 juin 1678, à Marie-Françoise GAUDRY; s^o 16 mai 1738.

1678, (27 juin) Québec. ⁵

II. — PILOTE, JEAN, [LÉONARD I.
s^o 16 mai 1738.

GAUDRY, (3) Marie-Françoise, [NICOLAS I.
Marie-Agnès, b^o 14 janv. 1680, à Lorette; 1^o m^o 8 avril 1698, à Pierre HÉDOUIN; 2^o m^o 1^{er} fév. 1712, à Noël LARAUE; — *Jean*, b^o 13 oct. 1681, à l'Islet; m^o 21 oct. 1710, à Catherine BRASSARD. — *Marguerite*, b^o 24 août 1683, à Lévis; m^o à François CHAMPAGNE. — *Pierre*, b...; m^o 30 sept. 1716, à Louise CHALFOUR. — *André*, b^o 14 juillet 1687, à Sillery. — *Marie-Françoise*, b^o 9 juillet 1688, à la Pointe-aux-Trembles de Québec; s^o 25 déc. 1694, à St. Nicolas. ⁶ — *Ignace*, b^o 1690; s^o 15 fév. 1700. — *Madeleine*, b...; m^o 24 nov. 1715, à Michel LEMARÉ, à Ste. Foye. — *Jean-Françoise*, b^o 8 déc. 1696. — *Joseph*, b^o 3 mai 1699, à St. Augustin; m^o 27 juillet 1726, à Barbo RANCOUR. — *Marie-Anne*, b^o 3 avril 1701. — *Charles*, b^o 4 juillet 1703; m^o 22 oct. 1730, à Ursule TREMBLAY. — *Jacques*, b^o 4 juillet 1703.

1694, (11 janvier) Québec. ⁵

II. — PILOTE, PIERRE, [LÉONARD I.
s^o 12 oct. 1735.

BRASSARD, Jeanne, [JEAN-BAPTISTE II.
Marguerite, b^o 7 nov. 1694; m^o 23 sept. 1715, à Joseph RACINE; s^o 7 sept. 1728.

PIN. — Voy. PAIN.

PINARD. — Surnom : BEAUCHENIN.

1658, (29 octobre) Trois-Rivières. ⁷

I. — PINAR, Louis, chirurgien, b^o 1636, fils de Jean et de Marguerite Gaigneux, de Notre-Dame de LaRochele; s^o 12 janv. 1695, à Batiscan.

1^o HERTEL, Marie-Madeleine, [JACQUES I.
Marie-Françoise, b^o 15 nov. 1664; m^o 1683, à Martin GIGUÈRE — *Claude*, b^o 1666. — *Louis*, b^o 1669. — *Marguerite*, b^o 1670; m^o 18 fév. 1692, à François REICHE, à Québec ⁶; s^o 26 oct. 1742. — *Anglique*, b^o 1677. — *Madeleine*, b^o 1679.

1680, (30 novembre) Champlain, ¹

2^o PEPIN, Ursule, [GUILLAUME I.
veuve de Nicolas Geoffroy.

- (1) Il venait de St. Nicolas, évêché de La Rochelle.
(2) Elle épouse, le 7 fév. 1667, Robert Lefebvre, à Québec.
(3) De la Bourbonnière.

Antoine, b^o 10 mai 1683; m^o à Marie JUTRAS. — *Louis*, b^o 16 août 1686. — *Michel*, b^o 25 et s^o 1 27 oct. 1688. — *Guillaume*, b^o 24 nov. 1689; m^o 8 janv. 1720, à Marguerite LECLERC, aux Trois-Rivières. ² — *Marie-Ursule*, b^o 29 mars 1692; m^o 14 janv. 1714, à Michel JUTRAS. — *Jean-Baptiste*, b^o 20 oct. 1694, à Batiscan.

PINEAU, — Variations et surnoms : BINEAU — PINOT — LA PERLE — PINAULT — LA RIGUEUR — LA RIGEUR — DESCHESNEAUX.

1658, (14 mai). (1)

I. — PINEAU DIT LA PERLE, Pierre, b^o 1631, fils de Paschal et de Jeanne Marteau, de St. Ouen, du Mans; s^o 27 août 1708, à Ste. Anne de la Pérade. ⁴

BOYER, Anne, b^o 1636, fille de Pierre et de Catherine Vinet, de St. Nicolas, évêché de LaRochele; s^o 9 déc. 1704.

Jeanne, b^o 11 avril 1659, aux Trois-Rivières. ⁵ — *Madeleine*, b^o 25 avril 1660; m^o 1680, à Jean RICHARD. — *Michel*, b^o 26 avril 1662; m^o 4 juillet 1682, à Simone BAUDET, au Cap Santé; s^o 9 avril 1712. — *Pierre*, b^o 20 nov. 1664; s^o 14 déc. 1708. — *Louise*, b^o 1665; sœur St. Louis, Congrégation N.-D.; s^o 8 déc. 1749, à Montréal. — *Joseph*, b^o 9 mai 1667; m^o 12 oct. 1693, à Catherine RICHIER, à Batiscan. — *Marie*, b^o 1669. — *Thomas*, b^o 1671. — *René*, b^o 11 août 1675; m^o 28 fév. 1705, à Catherine JANVIER. — *Mathurin*, b^o 1676; m^o 6 avril 1723, à Marguerite DEMENS, à Repentigny.

1689, (4 juillet) Cap Santé.

II. — PINAU, MICHEL, [PIERRE I.
s^o 9 avril 1712, à Ste. Anne de la Pérade. ⁶

BAUDET, Simone, (2) [JEAN I.
François, b^o 5 janv. 1694. — *Marie-Madeleine*, b^o 8 avril 1696. — *Marie-Renée*, b^o 24 janv. 1700. — *Catherine*, b^o 18 juin 1698. — *Pierre*, b^o 30 janv. 1702. — *Marie-Charlotte*, b^o 10 oct. 1703. — *Marie-Thérèse*, b^o 19 juin 1710. — *Michel*, b...; s^o 17 nov. 1691, à Batiscan. ⁸ — *Joseph*, b^o 20 sept. 1692.

1693, (12 janvier) Québec. ⁶

I. — PINAU, NICOLAS, marchand, fils de Jean et de Françoise Daret, de St. Michel de Carcassonne; s^o 19 août 1722.

DOGAIRE, Louise, [THOMAS I.
veuve de Pierre Allemand; s^o 29 juillet 1746,

1693, (12 octobre) Batiscan. ¹

II. — PINAU, Joseph, [PIERRE I.
PICHÉ, Catherine, [PIERRE I.

Pierre, b^o 3 oct. 1694; m^o 14 août 1718, à Contrecoeur. — *Angélique*, b^o 22 avril 1696, à Ste. Anne de la Pérade, ⁸ — *Marie-Madeleine*, b^o 27 mars 1698; m^o 10 sept. 1719, à Louis VEGARD. — *Joseph*, b^o 12 nov. 1700. — *Jean-Baptiste*, b^o 3 juin 1703. — *Catherine*, b^o 7 mai 1705. — *Marie-Charlotte*, b^o 8 avril 1707. — *Louis*, b^o 25 juillet 1709. — *Catherine-Geneviève*, b^o 22 nov. 1710. — *Marie-Anne*, b^o 20 janv. 1714.

- (1) Date du contrat de mariage. — *Greffé d'Ameau*.
(2) Elle épouse Joseph Roy, en 1714.

1698, (13 juillet) Lachine. ³

- I. — PINEAU DIT LA RIGUEUR, PIERRE, soldat.
 1° MANSARD, Jeanne, b 1674 ; s 16 août 1699, à Québec. ²
Jean-Baptiste, b ³ 1^{er} mai ; 1699 s ² 18 sept. 1655.
 2° LAVERGURE, Jeanne ; s ² 16 fév. 1701.

I. — PINEL, NICOLAS, de LaRochele. (1)

- MARANDA, Madeleine. (2)
Pierre, b... ; 1° m 30 nov. 1662, à Charlotte FOUGERAT, à Québec ³ ; 2° m ³ 27 nov. 1692, à Barbe DUPONT ; s 9 juillet 1707, à Ste. Foye. — *Gilles*, b 1635 ; m ³ 2 sept. 1657, à Anne LÉODET ; s 15 janv. 1700, à la Pointe-aux-Trembles de Québec. — *Isaac*, b... — *Marin*, b... ; m à Olive — *Marie*, b... ; m ³ 15 mai 1644, à Pierre MASSE. — *Marguerite*, b... ; m à Jacques LAMARRE.

II. — PINEL, MARIN,

[NICOLAS I.]

- Olive.
François, b sept. 1663, à Sillery.

1657, (2 septembre) Québec. ³

- I. — PINEL, GILLES, [NICOLAS I.]
 s 15 janv. 1700, à la Pointe-aux-Trembles de Québec. ⁴
LEODET, Anne, b 1635, veuve de Jean Nepveu ; s ⁴ 14 déc. 1700.
Catherine, b ³ 10 avril 1658 ; 1° m 1672, à Denis MASSE ; 2° m ³ 2 nov. 1676, à Jean PROU. — *Françoise*, (idiote) b 1660 ; s ⁴ 11 mars 1703. — *Madeleine*, b 1662 ; 1° m ⁴ 19 mars 1680, à François VANDALE ; 2° m 29 août 1700, à Pierre ALLARD, à Ste. Anne ; s ⁴ 5 mai 1715. — *François-Xavier*, b 15 janv. 1664, à Sillery ⁵ ; m ⁴ 24 nov. 1687, à Louise COUTANCINEAU ; s ⁴ 10 fév. 1709. — *Elizabeth-Ursule*, b ³ 29 juin 1666 ; m ⁴ 24 fév. 1683, à Michel COUTANCINEAU. — *Guillaume*, b ³ 16 janv. 1668 ; m ⁴ 8 janv. 1692, à Marie-Madeleine FAUCHER. — *Anne*, b ³ 27 juillet 1671 ; m ⁴ 15 juin 1693, à Romain DUBOCC. — *Nicolas*, b ³ 30 nov. 1673 ; m ⁴ 31 mai 1695, à Anne COUTANCINEAU ; s ⁴ 20 juillet 1698, mort par accident. — *Jean*, b ³ 17 nov. 1675 ; m ⁴ 8 janv. 1699, à Romain COUTANCINEAU ; s ⁴ 24 fév. 1703.

1662, (30 novembre) Québec. ³

- II. — PINEL, PIERRE, [NICOLAS I.]
 s 9 juillet 1707, à Ste. Foye. ⁴
 1° FOUGERAT, Charlotte, fille de Mathurin et de Marie David, de N. D. de Cogne, évêché de LaRochele.

(1) Il mourut à l'hôpital d'une blessure d'arquebuse le 27 avril 1681, sur les sept heures du soir. Nicolas Pinel et son fils Gilles furent attaqués dans leur désert par deux Iroquois qui pensèrent les prendre vifs. Boisverdun lira dessus, sans les blesser ; maître-Nicolas et son fils se précipitèrent de peur, aval la montagne pour se sauver. Ces Iroquois, ayant été se joindra à d'autres, vers la maison de Nopce, (s) ils y tirèrent un coup d'arquebuse dans la porte de la maison. La nuit les chiens ne firent qu'aboyer à la Côte de Ste. Geneviève. — *Journal des Jésuites*.

(2) Ce Nopce marié par le P. Buteux en octobre 1645, avec la fille de Picard, (Gareman le Picard) qui était pour lors chez M. de Chavigny, n'est autre que René Mezery. — *Voy Mezery*, p. 428.

(3) Au contrat de mariage de Pierre, son fils, le 27 nov. 1662, (*Greffé d'Andouard*), elle est nommée Marguerite Marand. — Elle épouse, le 10 février 1659, André Renaud, à Québec.

- Joseph*, b ³ 1^{er} avril 1665. — *Françoise*, b 5 déc. 1663, à Sillery ³ ; m à Pierre DEFAYE. — *Nicolas*, b ³ 30 mars 1665. — *André*, b ³ 10 mal 1667. — *Nicolas*, b ³ 29 août 1668. — *François*, b ³ 9 juillet 1671.

1692, (27 novembre) Québec.

- 2° DUPONT, Marie-Barbe,
Marie-Josette, b ⁴ 30 sept. 1701.

[GILLES I.]

1687, (24 novembre) Pt^e-aux-Trembles, Q. ³

- III. — PINEL, FRANÇOIS, [GILLES II.]
 s ³ 10 fév. 1709.
 COUTANCINEAU, Louise, (1) [JULIEN I.]
Marie-Louise, b 1689 ; 1° m 15 fév. 1706, à Guillaume PELETTIER, à la Rivière-Ouelle ⁴ ; 2° m 6 août 1736, à Michel MIGNIER. — *François-Xavier*, b ³ 22 sept. 1690 ; m ³ 5 fév. 1720, à Marie-Anne VOYER. — *Marie-Anne*, b ³ 14 fév. 1694 ; m ⁴ 27 juillet 1712, à Sébastien GRONDIN. — *Charles-François*, b ⁴ 12 nov. 1595 ; m 15 janv. 1720, à Marie-Anne OUELLET, à Ste. Anne de la Pocatière. ⁵ — *Marie-Françoise*, b ⁴ 9 mars 1698 ; m 1^{er} juillet 1720, Joseph HENS, à Québec ⁶ ; s ⁶ 26 fév. 1729. — *Madeleine*, b ⁴ 31 janv. 1700 ; m ⁶ 17 janv. 1724. — *Marie-Catherine-Angélique*, b ⁴ 7 fév. 1702 ; s ³ 19 mai 1706. — *Félicite*, b ⁴ 30 nov. 1703 ; m ⁶ 11 nov. 1720, à François OUELLET. — *Brigitte*, b ⁴ 25 janv. 1706 ; m ⁶ 31 janv. 1735, à Jean-Jacques FRENET. — *Gilles*, b ³ 24 janv. 1708 ; s ³ 26 juin 1711.

1692, (8 janvier) Pt^e-aux-Trembles, Q.

- III. — PINEL, GUILLAUME, [GILLES II.]
 FAUCHER, Marie-Madeleine, [LÉONARD I.]

1695, (31 mai) Pt^e-aux-Trembles, Q. ⁷

- III. — PINEL, NICOLAS, [GILLES II.]
 s ⁷ 20 juillet 1698.
 COUTANCINEAU, Anne, (2) [JULIEN I.]
Marie-Anne, b ⁷ 17 et s ⁷ 30 juillet 1696. — *Nicolas*, b ⁷ 1^{er} sept. 1697 ; m ⁷ 17 fév. 1727, à Madeleine LEFEBVRE.

1699, (8 janvier) Pt^e-aux-Trembles, Q. ¹

- III. — PINEL, JEAN, [GILLES II.]
 s ⁷ 24 fév. 1703.
 COUTANCINEAU, Romaine, [JULIEN I.]
Marie-Anne, b ⁷ 28 nov. 1699. — *Marie-Romaine*, b ⁷ 27 août et s ⁷ 6 sept. 1701. — *Marie-Madeleine*, b ⁷ 7 janv. 1703 ; m ⁷ 5 fév. 1720, à Joseph GALARNEAU.

PINET. — VOY. DESMARET — BINET.

- I. — PINET-DESMARETS DIT BINET, JEAN, b 1617, à Québec. ⁶
 LESONG, Anne, b 1625.
Gabrielle, b... ; m 1699, à Charles DU BUISSON ; s ⁶ 15 mars 1715.

(1) Elle épouse, le 11 novembre 1713, Roch Ripau, à la Pointe-aux-Trembles de Québec.

(2) Elle épouse, le 24 juillet 1702, Mathurin Bélan, à la Pointe-aux-Trembles de Québec.

I. — PINGUET, LOUIS-HENRI, b 1588; s 1^{er} janv. 1671, à Québec.
 BOUCHÉ, Louise, s 20 mai 1649.
 François, b...; 1^o m 7 nov. 1645, à Pierre DELAUNAY; 2^o m 8 fév. 1655, à Vincent POIRIER; s 30 mai 1661. — Noël, b 1630; m 7 15 oct. 1652, à Marie-Madeleine DUPONT; s 11 juin 1685. — Pierre, b 1630; m 4 nov. 1659, à Anne LECHEVALIER; s 22 juillet 1704, à Ste. Foye.

1652, (15 octobre) Québec. *

II. — PINGUET, NOËL, [HENRY I. s 11 juin 1685.
 DU PONT, Marie-Madeleine, b 1636, fille de Jean (président au grenier à sel du Vervins, Picardie) et de Marie Gaucher; s 29 sept. 1696.
 Marie-Madeleine, b 5 août 1653, ursuline dite de l'Assomption; s 1^{er} oct. 1721. — Jean, b 20 mars 1710. — Pierre-Joseph, b 18 août 1658; m 19 oct. 1689, à Catherine TÊTARD, à Montréal; s 7 11 août 1691. — Marie-Anne, b 19 déc. 1660; 1^o m 6 oct. 1681, à Léonard HAZEUR; 2^o m 12 juin 1691, à Louis CHAMBALON; s 15 avril 1694. — Catherine, b 11 oct. 1662; ursuline dite de l'Incarnation; s 2 août 1739. — Félix, b 5 et s 23 sept. 1665. — Nicolas, b 27 nov. 1666; m 24 juin 1698, à Elizabeth DEPEIRAS; s 10 janv. 1723. — Jacques, b 4 mars 1668; 1^o m 8 janv. 1691, à Anne MORIN; 2^o m 10 fév. 1705, à Charlotte HUBERT; s 16 mai 1729. — Marie-Thérèse, b 14 et s 29 sept. 1671. — Charles, b 9 fév. 1673. — Jean-Denis, b 24 janv. 1675. — Jeanne-Genève, b 20 mai et s 12 sept. 1676.

1659, (4 novembre) Québec. *

II. — PINGUET, PIERRE, (1) [HENRY I. s 22 avril 1704, à Ste. Foye.
 LE CHEVALIER, Anne, [CHARLES II. Marie-Anne, b 7 18 oct. 1661; m 7 24 nov. 1676, à Isaac HERVIEUX; s 7 12 juillet 1687. — Genève, b 7 28 avril 1665; m 7 19 janv. 1682, à Pierre GATIEN; s 7 23 déc. 1702. — Louise, b 7 28 fév. 1668; m à Gaspard PETIT. — Daniel, b 7 17 nov. 1670. — Angélique, b 19 mars 1672, à Sillery; 1^o m 7 7 juin 1688, à Pierre BODIN; 2^o m 7 30 avril 1703, à François LA RAUC; s 7 13 mai 1744. — Marie-Madeleine, b 1673; m à François MENÇAN; s 7 19 juin 1743.

1689, (19 octobre) Montréal. *

III. — PINGUET DE MONTIGNY, PIERRE, [NOËL II. tué par les Anglais, au combat de Laprairie; s 11 août 1691.
 TÊTARD, Catherine, (2) [CHARLES I. Catherine, b 7 17 août 1690; m 31 janv. 1717, à Paul GUILLET, à Québec. — Pierre, b 1691; s 31 juillet 1715, aux Trois-Rivières. — Louise, (posthume) b 6 mars 1692.

(1) Dit La Gardière.

(2) Elle épouse, le 1^{er} janv. 1693, Augustin DONAIRE, à Montréal.

1691, (8 janvier) Québec. *

III. — PINGUET, (1) JACQUES, [NOËL II. bourgeois; s 16 mai 1729.
 1^o MORIN, Anne, [JEAN-BAPTISTE II. veuve de Gilles Rageot; s 31 déc. 1702.
 Jacques-Nicole, b 9 10 août 1692; s 7 avril 1749. — Marie-Anne, b 6 6 déc. 1693; s 29 janv. 1703. — Catherine-Louise, b 29 août 1695; ursuline dite St. François-Xavier; s 4 déc. 1749. — Simon, b 20 oct. et s 16 nov. 1696. — François-Madeleine, b 21 sept. 1697; s 30 oct. 1698. — Marie-Charlotte, b 21 sept. 1697; s 31 déc. 1702. — Thérèse, b 25 avril 1699. — Elizabeth, b 27 mars et s 20 avril 1700. — Noël-Lucien, b 25 avril 1701; s 29 janv. 1703. — Pierre-Thomas, b 1^{er} mai 1702.

1705, (10 février) Québec. *

2^o HUBERT, Marie-Charlotte, [RENÉ I. s 26 avril 1760, à Ste. Foye.
 Jacques-René, b 20 déc. 1705. — Louis-Charles, b 24 juillet et s 14 août 1707. — Charles-François, b 4 avril 1709. — Marie-Françoise, b 6 6 fév. 1711; s 6 janv. 1714. — Nicolas-Charles, b 10 avril 1713; m 7 juin 1740, à Madeleine MARCOU; s 16 mai 1751. — Marie-Jeanne, b 4 juillet 1715; m 9 janv. 1747, à Pierre MASSE; s 8 fév. 1757. — Louis, b 4 mars 1717. — Paul-Madeleine, b 21 mai 1719; s 2 mai 1733. — Joseph-Regis, b 10 mai 1721. — Denis, b 19 juillet 1723; s 15 fév. 1724. — Gaspard, b 1^{er} avril 1725. — Marie-Charlotte, b 7 mars et s 20 juillet 1728.

1698, (24 juin) Québec. *

III. — PINGUET DE TARGIS, NICOLAS, [NOËL II. s 7 10 janv. 1723.
 DEPEIRAS, Elizabeth, [JEAN-BAPTISTE II. s 7 3 oct. 1726.
 Jeanne-Elizabeth, b 7 12 mai 1699; m 7 28 nov. 1718, à Claude BOURGET. — Anonyme, b et s 7 23 fév. 1702. — Anonyme, b et s 7 20 mars 1703. — Elizabeth, b...; m 7 7 juin 1723, à Louis LAMBERT. — Regis, b 1725; s 7 14 avril 1735.

I. — PINSART, JEAN, b 1621, était à Lorette, en 1681.

I. — PINSONNEAU, JEAN, b 1628, était à Bécancour, en 1681.

I. — PINSONNEAU DIT LAFLEUR, FRANÇOIS, b 1646.

LE BER, Anne, b 1647. (2)
 Pierre, b 3 avril 1674, à Sorel; m 19 oct. 1700, à Marie Charlotte LECOURS, à Montréal. — Anne, b 2 nov. 1676; m 7 11 oct. 1694, à Nicolas BRASSEAU. — Marguerite, b 1679; m 7 4 nov. 1698, à Pierre SÉNÉCAL. — Jean, b 19 mars 1682, à Contrecoeur. — François, b 15 août 1684. — Agnès, b 2 juillet 1687. — Marie-Anne, b 13 janv. et s 7 22 oct. 1693. — Jacques, b...; m 21 juillet 1712, à Marie BOURASSA, à Laprairie.

(1) De Vaucour, Juge de N.-D. des Anges. — Seigneur du fief St. Luc, à St. Pierre, Rivière du Sud. — Greffe de Charles Rageot, 30 août 1701.

(2) Elle épouse, en 1698, Albrin.

I. — PION DIT LAFONTAINE, PIERRE, s 3 mars 1703, à Québec.

1673, (19 septembre) Québec. *

I. — PION DIT LAFONTAINE, NICOLAS, fils de Nicolas et de Catherine Bredon, de St. Pierre, évêché de Tours.

AMIOR, Jeanne, (1) fille de Noël et d'Anno Vivienne, de St. Pierre, évêché de Langres.

Jean, b 17 août 1674, à Sorel. ⁷ — Jeanne, b ⁷ 29 sept. 1676; m 9 fév. 1694, à Jean SÉRÉ, à Montréal. ³ — Pierre, b 1678; s ³ 24 oct. 1687. — Angélique, b 1679; s ³ 12 oct. 1687. — Nicolas, b 22 fév. 1682, à Contreccœur. ³ — Maurice, b ³ 13 août 1684; m à Thérèse CHICOINE. — Anne, b ³ 10 fév. 1687. — Louise, b 1689; s ³ 28 janv. 1690.

I. — PIOT, HENRY, s 10 déc. 1671, à Québec, âgé de 18 ans, natif de Rouen, au service du gouverneur, se noye dans la fontaine de madame D'Aillebout, en puisant de l'eau.

1662.

I. — PIOT, NICOLAS, de St. Germain, évêché d'Auxerre.

TAGET, Marie, de St. Sauveur de Paris.

1691, (15 août) Sorel. ²

I. — PIOT DIT L'ANGLOISERIE, CHARLES-GASPARD, capitaine, chevalier de St. Louis, b 1655, fils de Martin et d'Anne Petit, de Hanou, évêché de Chartres; s 21 fév. 1715, dans l'église, à Québec.

Du Gué, Marie-Thérèse, [SIDRAC I. Marie-Charlotte, b 11 mai 1691, à Montréal ⁴; m à Pierre d'AUTEUIL. — Marie-Charlotte, b ² 30 août 1692; s ² 8 fév. 1693. — Marie-Thérèse, b ⁴ 16 janv. 1694; s ⁴ 26 juin 1699. — Louis-I Hector, b ⁴ 3 avril 1695. — Charlotte-Angélique, b ⁴ 2 août 1696; sœur Ste. Rosalie, Congrégation N.-D.; s 1^{er} mars 1744. — Louis, b ⁴ 7 sept. 1697. — Jacques, b 20 déc. 1698, à Varennes. ³ — Suzanne, b ⁴ 21 juin 1700. — Marie-Marguerite, b ³ 11 fév. 1702. — Louis, b 7 et s ³ 25 janv. 1705. — Rosalie, b ³ 28 oct. 1706; s ³ 30 janv. 1707.

PIPARD DIT L'ANGEVIN, RENÉ, soldat de M. De la Croix, b 1670; s 30 juillet 1694, noyé, à Montréal.

I. — PIPARDEAU, PIERRE.

DUCAP, Madéleine.

Elizabeth, b...; m 2 janv. 1704, à Pierre DUMAS, au Cap Santé.

PIPARDIÈRE, (DE LA). — Voy. FRENEL — DE FRENEL.

I. — PIRAUBE, MARTIAL, (2) notaire-royal, de 1639 à 1643, à Québec.

(1) Elle épouse, le 12 novembre 1704, François Chicoine, à Contreccœur.

(2) Commis au Gresse et Tabellionage de Québec, passe un acte de vente, le 22 sept. 1643, par lequel Honorable Jehan Cochon et Jehanne Abraham sa femme, vendent à Jacques De Launay 5 arpents de front entre la rivière au Chien et le ruis-

PIRE. — Voy. HENNE.

1663, (25 août) Québec.

I. — PIRON, sieur DU LONG, PIERRE, b 1636, fils de Thomas (chirurgien) et de François Bajot, de Malcorne, évêché du Mans.

LORION, Jeanne, [MATHIEU I.

s 27 avril 1666, à Montréal.

Marie-Thérèse, b...; 1^o m à Jean-Baptiste MORIN; 2^o m à Guillaume BONHOMME. — Pierre, b...; m à Marie De l'ESTANG.

II. — PIRON, PIERRE, [PIERRE I.

DE L'ESTANG, Marie.

Jean, b 18 sept. 1691, à Montréal.

PISCINE. — Voy. ORSON.

1653, (29 février) Québec.

I. — PITAUT, JACQUES, fils de Jacques et de Charlotte Legrand, de Villeraime, en Brie.

GRANDIN, Marie, fille de Jean et de Clémence Guigau, de Ste. Geneviève de Paris.

PITIÉ. — Variations : DE PITIÉ — PITRÉ — PILOV — PITOCHÉ.

PITIÉ, FRANÇOISE, b 1635; m 14 oct. 1665, à Antoine CASSÉ, au Château-Richer.

PITON, MARIE, b 1651, fille de René et de Marie Poilen, de St. Paul de Paris; m 26 nov. 1668, à Jean BERGÉVIN.

I. — PITON DIT TOULOUSE, SIMON-DOMINIQUE. BRESAC, Marie.

Marie-Madeleine, b 30 janv. 1695, à Montréal. ⁷ — Marie-Thérèse, b ⁷ 29 mars 1697. — Marguerite, b ⁷ 3 juin 1699. — Pierre, b ⁷ 21 mars 1702; s ¹ 31 mai 1703. — Cécile, b ⁷ 17 avril 1704. — François, b...; m 7 fév. 1735, à Jeanne LANTIER.

I. — PIVAIN DIT LA RÉCOMPENSE, PIERRE, de St. Sauveur, de LaRochele.

BÉRARD, Marie, (1) s 5 nov. 1719, à 100 ans, à Québec. ³

Elizabeth, b ³ 18 janv. 1671; m ³ à Jean BoudEAU; s ⁴ 4 avril 1711, à Charlesbourg. ² — Jacques, b ³ 22 juillet 1675; m ² 9 fév. 1712, à Marie-Anne LEBLANC. — Geneviève, b ³ 5 fév. 1678; m ³ 30 janv. 1708, à Pierre LECOQ. — Marie, b ² 12 sept. 1663; 1^o m ³ 25 août 1676, à Jacques GLINEL; 2^o m ³ 1^{er} sept. 1710, à Jean DE LOUDAIS. — Pierre, b...; m ² 21 fév. 1707, à Claudine FASCHE.

I. — PIVERT, NICOLAS. (2)

LESAGE, Marguerite, s 29 nov. 1643, à Québec.

sean qui est commun avec Robert Drouin, et 1 arpent au-delà de la rivière au Chien. Les dites terres acquises de Jacques Boissel, qui les avait concédées de Noël Juchereau, sieur Deschatelets, au nom de la Compagnie.

(1) La première de cet âge dans les Registres de Québec.

(2) Cette famille était restée à Québec après le départ de Champlain, en 1629. "Pivert, sa femme, une nièce et un jeune homme, résident au cap Tourmente en 1628." (Champlain II, p 164.)

I. — PIZACHON DIT TRANCHEMONTAGNE, SICARD, soldat de Dumesny, en 1698, à Montréal.

PLADEAU. — Voy. PALADEAU.

PLANCHET. — Voy. FAURE, Louise, épouse de Louis Gasnier.

1680, (23 avril) Laprairie. ⁶

I. — PLAMONDON, (MONDON) PHILIPPE, b 1641, de Pérousse, évêché de Clermont; s 15 sept. 1691, à Montréal.

CLÉMENT, Marguerite, [JEAN I. Antoine, b ⁵ 12 janv. 1681. — Madeleine, b ⁸ 23 mars 1682; m ⁸ 8 sept. 1700, à Jean BISSET. — Pierre, b ⁸ 14 août 1683; m 2 mai 1709, à Marie-Charlotte HAMEL, à Lorette. — Benoit, b ⁸ 24 déc. 1685; m ⁸ 17 nov. 1710, à Angélique ROUSSEAU. — Etienne, b ⁸ 28 déc. 1688.

PLANCHIAR. — Voy. RAINEAU.

1693, (25 octobre) Québec.

I. — PLANIOL, ANTOINE, lieutenant, commandant la compagnie de M. de la Mollerie, fils de Barthélemi et de Marie Bisard, de Ste. Anne, évêché de Montpellier.

GIGUÈRE, Charlotte, [ROBERT I. veuve de Laurent Philippe, sieur Lafontaine.

1650, (1^{er} septembre) Québec. ²

I. — PLANTE, JEAN, b 1621, fils de Nicolas et d'Elizabeth Chauvin, de Lalleu, près de La Rochelle; s 29 mars 1706, au Château-Richer. ¹

BOUCHER, Françoise, [MARIN I. s ¹ 18 avril 1711

Claude, b ² 26 janv. 1653; m 6 nov. 1691, à Marie PATENOTRE, à St. François, I. O. ⁴ — Marie-Françoise, b ² 27 janv. 1655; m ¹ 18 nov. 1676, à Nicolas PAQUIN. — Jacques, b 1657; m 13 nov. 1686, à Françoise TURCOT, à Ste. Famille ⁵; ² m ¹ 6 fév. 1696, à Geneviève DUCHESNEAU. — George, b 1659; m ⁴ 5 nov. 1685, à Marguerite CRÉPEAU. — Jean, b 1661; m ¹ 10^e m 14 avril 1687, à Mathurine LEVÈGÉ; ² m 1699, à Suzanne LEFEBVRE; s 6 mai 1711, à St. Jean, I. O. — Thomas, b ¹ 3 fév. 1664; m ⁸ 9 fév. 1687, à Marthe PAILLERAU. — Pierre, b ¹ 7 avril 1666; m ⁸ 6 nov. 1691, à Marguerite PATENOTRE. — François, b ¹ 4 déc. 1668; m ¹ 26 oct. 1694, à Louise BÉRARD; ² m ¹ 25 oct. 1700, à Marie-Anne COIGNAC. — Geneviève, b ¹ 25 avril 1671; m ¹ 18 avril 1689, à Jacques COCHON; s ¹ 1^{er} fév. 1703. — Angélique, b ¹ 10 janv. 1673; m ¹ 23 janv. 1690, à Michel CHADOT. — Joseph, b ¹ 15 déc. 1674. — Anonyme, b et s ¹ 14 nov. 1676. — Louise, b ¹ 7 fév. 1678; m ¹ 6 juin 1702, à Pierre COIGNAC.

1678, (7 novembre) Ste. Famille. ⁵

II. — PLANTE, CLAUDE, [JEAN I. PATENOTRE, Marie, [NICOLAS I. s ⁵ 14 juin 1699.

Jean, b 22 et s 29 août 1679, au Château-Richer. — Charles, b ⁸ 18 déc. 1680; ordonné, le 22 déc. 1703; s ⁸ 20 mars 1744, à Québec. ⁷ — Jacques, b ⁸ 10 fév. 1683. — Marie, b ⁸ 2 fév. 1685. — Louts, b ⁸ 24 juin 1687; s ⁸ 11 fév. 1688. — Marguerite, b ⁸ 27 mars 1689; m ⁷ 19 nov. 1713, à Jean FILLIAU; s ⁷ 2 oct. 1729. — Catherine, b ⁸ 14 fév. 1691; m ¹ 30 oct. 1719, à Pierre GERVAIS, à Laprairie ⁸; ² m ⁸ 17 juillet 1722, à Jean-Baptiste BIBAUT. — Louis, b ⁸ 28 oct. 1692. — Augustin, b ⁸ 16 déc. 1694. — Thérèse, b ⁸ 10 oct. 1696. — Angélique, b ⁸ 4 juillet 1698.

1686, (13 novembre) Ste. Famille.

II. — PLANTE, JACQUES, [JEAN I. 1^o Tuncot, Françoise, [ABEL I. s avant 1697.

Marie, b 17 nov. et s 3 déc. 1687, à St. François. I. O. ⁴ — Marie-Anne, b ⁴ 12 et s ⁴ 15 déc. 1688. — Jacques, b ⁴ 13 nov. 1689; s ⁴ 13 sept. 1716. — Simon, b ⁴ 15 nov. 1691. — Marie, b 1695; s ⁴ 9 oct. 1714.

1696, (6 février) Château-Richer.

2^o DUCHÈNE, Geneviève, [PIERRE I. Pierre, b 14 sept. 1698, à St. François, I. O. ⁴; m à Marguerite LAVERDIÈRE. — Geneviève, b ⁴ 26 nov. 1700. — Anonyme, b et s ⁴ 23 janv. 1702. — Anonyme, b et s ⁴ 21 nov. 1710. — Anonyme, b et s ⁴ 7 déc. 1711. — Marie-Agnès, b 1705; s ⁴ 13 août 1713. — François, b ⁴ 28 mai 1715. — Anonyme, b et s ⁴ 16 fév. 1717. — Anonyme, b et s ⁴ 17 janv. 1719.

1685, (5 novembre) St. Pierre, I. O.

II. — PLANTE, GEORGE, [JEAN I. CRÉPEAU, Marguerite, [MAURICE I. Marguerite, b 1^{er} janv. 1687, à St. Jean, I. O. ⁷; m ⁷ 22 nov. 1706, à Charles DELAGÉ. — Nicolas, b ⁷ 26 mai 1699. — Marie-Madeleine, b ⁷ 3 nov. 1690. — Véronique, b ⁷ 21 avril 1706. — Joseph-Marie, b ⁷ 13 sept. 1711. — Geneviève, b ⁷ 21 janv. 1693. — Marie, b ⁷ 13 août 1693.

1687, (9 février) St. Jean, I. O. ⁷

II. — PLANTE, THOMAS, [JEAN I. PAILLERAU, Marthe, [PIERRE I. Jacqueline, b ⁷ 29 janv. 1690. — Jean-Baptiste, b ⁷ 4 juillet 1692. — Simon, b ⁷ 14 juin 1694; m à Marie-Geneviève RONDEAU. — Madeleine, b ⁷ 30 juin 1696. — Anne, b ⁷ 27 juillet 1698. — Marie, b ⁷ 6 août 1700. — George, b ⁷ 4 août 1702; m 9 nov. 1734, à Madeleine MORISSET, à St. Michel ⁸; s ⁸ 16 mai 1751. — Dorothee, b ⁷ 6 avril 1704. — François, b ⁷ 4 oct. 1706. — Marie-Marthe, b ⁷ 30 janv. 1711.

1687, (14 avril) Ste. Famille.

II. — PLANTE, JEAN, [JEAN I. s 6 mai 1711, à St. Jean, I. O. ⁷ DELEUGÈRE, Mathurine, [JACQUES I. s ⁷ 6 déc. 1698.

Jean, b ⁷ 31 août et s ⁷ 13 sept. 1688. — Marie, b ⁷ 12 mars 1691; m ⁷ 23 nov. 1711, à Charles

LEFEBVRE. — *Pierre*, b⁷ 8 et s⁷ 10 mars 1692. — *Jeanne*, b⁷ 13 juillet 1693; m⁷ 11 nov. 1711, à François COCHON. — *Jean-Baptiste*, b⁷ 20 juillet 1698.

1699.

2^o LEFEBVRE, Suzanne, [CLAUDE I. *Suzanne*, b⁷ 23 fév. et s⁷ 6 mars 1700. — *Augustin*, b⁷ 18 et s⁷ 19 mai 1701. — *Claude*, b⁷ 29 mai et s⁷ 17 juin 1702. — *Isabelle*, b⁷ 29 mars 1704. — *Louis*, b⁷ 5 avril 1705; m 26 nov. 1740, à Marie-Josette BISSONNET, à St. Michel. — *Suzanne*, b⁷ 24 août 1707; m² 27 nov. 1730, à Charles QUÉRET; s³ 10 nov. 1746.

1691, (6 novembre) Ste. Famille.

II. — PLANTE, PIERRE, [JEAN I. PATENOTRE, Marguerite, [NICOLAS I. *Pierre*, b 31 oct. 1692, à St. Jean, Ile d'Orléans.³ — *Catherine*, b² 28 mars 1699. — *Charles*, b² 4 mai 1694. — *Jean*, b² 3 fév. 1696. — *Joseph*, b² 21 déc. 1700; m 26 août 1732, à Jeanne CLEMENT, à St. Michel. — *Marie-Madeleine*, b² 10 déc. 1707. — *Pierre*, b² 26 août 1710.

1694, (26 octobre) Château-Richer³

II — PLANTE, FRANÇOIS, [JEAN I. 1^o BÉHARD, LOUIS, [GABRIEL I. s³ 25 mai 1699.

Jean, b² 5 oct. 1695. — *Joseph*, b² 17 janv. 1697. — *François*, b² 5 sept. 1698.

1700, (25 octobre) Château-Richer.³

2^o COGNAC, Marie-Anno, [CLAUDE I. *Pierre*, b² 8 janv. 1702. — *Louis*, b² 14 oct. 1703. — *Prisque*, b² 26 sept. 1705. — *Anonyme* b² 13 avril 1707. — *Augustin*, b² 28 avril 1707. — *Marie-Anne*, b² 9 août 1711. — *Marie-Louise*, b² 26 janv. 1713; s² 15 sept. 1714. — *Marie*, b² 14 août 1715.

I. — PLANVOS, (LE) ANTOINE, lieutenant au pied d'une compagnie, était à Boucherville, en 1690.

1695, (1^{er} novembre) Lévis.

I. — PLASSAN, (I) PIERRE, fils de Michel et de Périnne Tour, de St. Saturnin de Barache, évêché de Bordeaux.

ALBERT, Louise, [GUILLAUME II. *Louise*, b 16 juin 1697, à Québec³; m² 2 sept. 1713, à Charles GONTANT; s² 12 fév. 1730. — *Marie-Catherine*, b² 24 nov. 1698; m² 22 sept. 1714, à Jean LIQUART; s² 16 juillet 1720. — *Pierre*, b 20 août et s² 16 déc. 1700. — *Françoise*, b² 26 fév. 1702; m² 3 juillet 1720, à Nicolas MAYEU. — *Liénard*, b² 21 nov. 1703; s² 23 sept. 1715. — *Marie-Thérèse*, b 12 et s² 15 mars 1705. — *Pierre*, b² 22 juin 1706; s² 21 déc. 1708. — *Angélique*, b² 7 juin 1707; m 6 fév. 1730, à Jean GUAY, à Beaumont. — *Antoine*, b 1^{er} et s² 4 juillet 1708. — *Marie-Charlotte*, b² 8 août 1714; s² 16 sept. 1715.

(1) M. Plassant périt, en 1714, dans le naufrage du navire le *St. Jérôme*, et son service fut chanté le 26 octobre 1716, à Québec.

1671.

I. — PLATEAU, ANTOINE, de Condé, évêché de Soissons.

DE LACROIX, David, évêché de Poitiers.

1680, (28 nov.) P^{te}-aux-Trembles, (Q).⁷

I. — PLEAU (PELEAU) DIT LAPEUR, SIMON, b 1641, fils d'Etienne et de Martine Audebert, de N.-D. de Châtillon, évêché de Bourges; s⁷ 1^{er} oct. 1711.

COUTANSINEAU, Jeanne, [JULIEN I. s⁷ 12 fév. 1707.

Simon-Denis, b⁷ 5 déc. 1682. — *Marie-Françoise*, b 20 et s⁷ 26 oct. 1684. — *Marie-Anne*, b⁷ 25 janv. 1686; m⁷ 4 sept. 1701, à Charles BRIÈRE. — *Marie-Jeanne*, b⁷ 27 juin 1688. — *Louis*, b⁷ 30 oct. 1690. — *Thérèse*, b⁷ 19 nov. 1692; m à Denis DUSAULT; s⁷ 30 oct. 1724. — *Marie-Suzanne*, b⁷ 11 mars 1695. — *François-Ignace*, b⁷ 16 janv. 1697; m⁷ 4 fév. 1722, à Marie-Madeleine GAUDIN. — *Généviève*, b⁷ 28 déc. 1699. — *Auribi*, b⁷ 2 juillet 1702. — *Marie-Anne*, b⁷ 5 sept. 1704. — *Anonyme*, b et s⁷ 12 fév. 1707.

I. — PLEISTID, ROGER, anglais de Barwick.

COLEMAN, Olive, anglais de Barwick.

Marie-Esther, née 19 mai 1670; m à Thomas GOUDEN. Elle avait été prise en guerre le 18 mars 1690, et b 11 mai 1693, à Montréal.

PLERMEL (HERMEL). — Voy. FORTIN DIT HERMEL, neveu de la sœur Marguerite Bourgeoise.

PLESSIS. — Voy. BELAIR.

LOUF, FRANÇOIS. — Voy. BLOUF.

1697, (26 août) Rivière-Ouelle.⁴

I. — PLOURDE, RENÉ, fils de François et de Jeanne Gremillion, de St. Pierre, évêché de Poitiers; s avant 1709.

BÉRUBÉ, Jeanne-Marguerite, [DAMIEN I. s⁴ 26 fév. 1709.

René, b⁴ 28 août et s 3 sept. 1698. — *Joseph*, b⁴ 25 août 1699. — *Pierre*, b⁴ 21 août 1701. — *Jean-François*, b⁴ 31 août 1703. — *Marie*, b⁴ 8 mai 1707.

I. — PLUMEREAU DIT LATREILLE, JULIEN.

BARBIER, Jeanne, (1)

Jeanne, b...; m 2 juin 1689, à Antoine BAUBRIAS, à Laprairie. — *Catherine*, b...; m 17 juin 1698, à François ROY, à Lachine.¹ — *Marguerite-Nicole*, b 3 avril 1673, à Sorel²; m² 10 nov. 1689, à Jean CARDINAL. — *Marie-Madeleine*, b² 15 fév. 1677; m 29 déc. 1705, à Michel FILY, à Montréal. — *Louise*, b² 8 mai 1678; 1^o m² 21 oct. 1692, à Raymond BOISNEAU; 2^o m² 17 nov. 1698, à Antoine DUBOIS.

1687, (4 novembre) Québec.³

I. — PLUMETOT, ANTOINE, tourneur, fils d'Antoine et de Marie Tryptard, de St. Maclou de Rouen.

(1) Elle épouse, en 1680, François Blain.

CHARON, Jacqueline, (1) [JEAN I.
Marie, b² 19 juillet et s² 14 sept. 1688. — Gene-
viève, b² et s² 25 juin 1689.

1649, (8 avril) Québec. ⁷

I. — PLUSSON, PIERRE, fils de Jacques et de
Marie Falarde, de Brouage.
REGNAULT, Marie, fille de Vincent et de Marlo
Charlin, de St. Nicolas de La Rochelle.
Jacques, b² 25 juillet 1650.

PLUTAUT. — Voy. PROUTOT — PROTEAU.

I. — POETE, PAULINE, m à Paul DE RAINVILLE ;
s 16 fév. 1666, à Québec.

I. — POIGNET-BEAUREGARD, FRANÇOIS, b 1636.
Marguerite b... ; m à François COUSSON.

I. — POIGNET, b 1645 ; s 26 janv. 1690, à Mont-
réal, assassiné dans sa maison.

POINT-DU-JOUR. — Voy. MAHEU, Zacharie.

I. — POINTEL, MARTHE, femme d'Abel BENOIT, en
1665.

1671, (26 novembre) Québec. ¹

I. — POIHÉ, LAURENT, b 1630, fils de Jacques et
de Barbe Guenet, de St. André d'Asseville,
archevêché de Rouen.

LECLERC, Geneviève, b 1640, fille de Morin et
de Geneviève Julien, de St. Jacques, évêché
de Rouen ; s avant 1698.

MATHURINE, b² 20 déc. 1672 ; m à Jacques GI-
RARD. — Marie, b² 10 oct. 1674 ; m² 2 sept. 1698 ;
à Antoine LE COMPTE ; s² 25 déc. 1702. — Cathe-
rine, b² 2 nov. 1676 ; m² 18 nov. 1700, à Jean
LARIVÉ, à Lévis. — Laurent, b 28 fév. 1681, à
l'Ilet ; m² 2 mai 1709, à Suzanne BÉGIN ; s² 27
mai 1741.

1685, (16 octobre) Québec. ¹

I. — POIREAU, JEAN, b 1644, fils de Jean et de
Jeanne Pajot, évêché de Luçon.

FLEURY, Jeanne, [FRANÇOIS I.
Marguerite, b 1693 ; s² 4 nov. 1717.

1655, (8 février) Québec. ³

I. — POIRIER, VINCENT DIT BELLEPOIR, b 1628,
fils de François et de Michelle Bonar, de St.
Nicolas-des-Champs, évêché de Paris ; s² 28
avril 1703.

1^o PINGUET, Françoise, [LOUIS-HENRI I.
veuve de Pierre Delaunay ; s² 30 mai 1661.
Anne, b² 3 mars 1656 ; 1^o m² 6 fév. 1673, à
Jacques GAUDRY ; 2^o m 1692, à Ignace BONHOMME ;
s 1^{er} fév. 1704, à Ste. Foye. — Jean, b² 20 sept.
1657 ; s² 17 avril 1666. — Thérèse, s² 5 oct.
1659 ; m² 21 janv. 1681, à Mathieu ; s² 26
sept. 1693.

(1) Elle épouse, le 3 sept. 1698, Louis Begnier, à Cham-
plain.

1662, (6 décembre) Québec. ³

2^o RENAUDEAU, Judith, b 1630, fille de Jean et
de Nicole Bec, de Ste. Reine, en Bourgogne ;
s² 5 oct. 1695.
Catherine, b² 15 et s² 23 fév. 1666. — Jeanne,
b... ; m 1687, à Joseph TESSON.

1668, (18 mars) Montréal.

I. — POIRIER DIT LAJEUNESSE, JEAN, soldat de
M. Chambly, b 1647, fille de Jean et de
Jeanne, de Molières, évêché de
Gueray.

1^o LANGLOIS, Marie, b 1647, fille de François et
de Marie Neufville, de Dieppe.

Daniel, b 1668 ; m 11 janv. 1694, à Catherine
VIGER, à Boucherville. 1^o — Françoise, b² 7 mars
1672 ; m 1688, à François VERREAU, à Sorel. 2^o —
Guillaume, b² 23 janv. 1674. — Jean, b² 4 oct.
1676. — Marie, b 1679. — Marguerite, b 10 juin
1681, à Contrecoeur. 3^o — Marie, b² 10 juillet 1683.

1688, (22 novembre) Boucherville. ¹

2^o MORTIÉ, Catherine, veuve de Désiré Viger.
Anonyme, b² et s² 30 août 1689.

1669, (6 octobre) Québec.

I. — POIRIER, JEAN, fils de Jean et de Marie
Dervé, de Pau, évêché de Bayonne.

DAIRE, Marie, fille de Pierre et de Marie Gail-
laud, de Clermont, de Ste. Croix, évêché de
Rouen.

I. — POIRIER DIT LANGEVIN, MICHEL, maltre-
armurier,
RIGAU, Jeanne.

Pierre, b 9 mars 1677, à Sorel. — Etienne, b²
17 mars 1679 ; m 6 mars 1698, à Suzanne Couss-
son, à Québec. 4^o ; s 18 juin 1699, à St. Etienne de
Beaumont. — Paul, b 8 mai 1681, à Montréal. 7^o —
Jeanne-Angélique, b² 27 juin 1683 ; m à René
VANDET. — Marie-Anne, b 28 nov. 1682, à Char-
plain. 8^o — Nicolas, b² 3 nov. 1687. — Marie, b
1691 ; 1^o m² 12 avril 1706, à Jean BERTHODY ; 2^o
m à Pierre DUPUIS ; s² 1^{er} juin 1751.

1689, (1^{er} août) Montréal. ³

I. — POIRIER, NICOLAS, fils de Pierre et de Su-
zanne Fonteneau, de Brousil, évêché de
Luçon, en Poitou.

RABOUIN, Anne, (1) [JEAN I.
Madeleine, b² 26 avril 1690. — Françoise, b² 8
avril 1689. — Louise, b 23 et s² 27 sept. 1692. —
Jean, b² 15 août 1694. — Nicolas, b 24 juillet et
s² 11 août 1696. — Pierre, b² 22 août 1697 ; s²
25 juillet 1700. — Joseph, b... ; m à Marie GAUTIER.

1694, (11 janvier) Boucherville. ⁷

II. — POIRIER, DANIEL, [JEAN I.
Vicen, Catherine, [DÉSIRÉ I.
Jean-Baptiste, b² 11 avril 1695. — Marie-Cathe-
rine, b² 9 mars 1697. — François, b² 15 avril
1699. — Madeleine, b² 25 janv. 1701

(1) Elle épouse, le 4 janv. 1699, Armand Monjoly, à
Montréal.

1698, (6 mars) Québec. °

- II. — POIRIER, ETIENNE, [MICHEL I.
s 18 juin 1699, à St. Etienne de Beaumont.
COUSSON, Suzanne, (1) [FRANÇOIS I.
Marie-Josette, b ° 9 août 1699.

- II. — POIRIER, JOSEPH, [NICOLAS I.
GAUTIER, Marie.
Charles, b...; m 30 juin 1730, à Marie-Anne
LA CASSE, à St. Etienne de Beaumont °; s ° 13
nov. 1732, (noyé).

1699.

- I. — POISSANT DIT LASELLINE, (2) JACQUES, soldat de M. DeNoyan, fils de Jacques et d'Isabelle Magos, de Bourg-Mareennes, évêché de Xaintes.
BESSET, Marguerite, [JEAN I.
I. — POISSET DE LA CONCHE, FRANÇOIS, marchand, b 1621; s 23 août 1691, à Québec. °
GUILLET, Marie.
FRANÇOIS, b 1664; m ° 8 janv. 1691, à Anno MILLOT; s ° 30 juillet 1697.

1691, (8 janvier) Québec. °

- II. — POISSET, (3) FRANÇOIS, [FRANÇOIS I.
s ° 30 juillet 1697.
MILLOT, Anno, (4) [JEAN I.
Jacques-François, b ° 11 fév. 1692. — *Marie-Catherine*, b 7 mars et s ° 10 juillet 1694. — *Marie-Catherine*, b 13 et s 15 fév. 1695.

1644.

- I. — POISSON, JEAN, arquebusier, seigneur de Gentilly, de St. Jean de Mortagne, au Percho. CHAMBOY, Jacqueline, (5) b 1628.
Louise, b...; m 25 mai 1659, à Benjamin ANCEAU, sieur DE BERRY, aux Trois-Rivières. ° — *Jeanne Françoise*, (6) b 1647; professe le 4 mai 1662, hospitalière dite Stc. Gertrude, de la Présentation de N. D.; s 10 juillet 1686. — *François*, b 24 mai 1649, à Québec °; m ° 11 nov. 1687, à Marguerite BACON; s 13 déc. 1698, à Champlain. — *Angélique*, (7) née ° en janv. 1651, et b 18 oct. 1653, à Sillery; ursuline dite St. Jean l'Évangéliste; s ° 17 avril 1732.

1671.

- I. — POISSON, MARTIN, b 1641, fils de Laurent et d'Anne Picard, de Rouen; s 6 mars 1700, à St. Jean, I. O. °

- (1) Elle épouse, le 28 avril 1701, Pierre Pinault, à Québec.
(2) Fait abjuration en avril 1686, le dimanche des Rameaux, à la Pointe-aux-Trembles de Montréal.
(3) Poisset Dutreuil de la Couche, marchand.
(4) Elle épouse, le 19 novembre 1693, Dominique Bergeron, à Québec.
(5) Elle épouse Michel Pelletier de la Prade.
(6) Première profession religieuse faite par Mgr. de Pétrée, au Canada.
(7) Elle a pour parrain, Pierre Boucher, gouverneur des Trois-Rivières, représenté par M. de Villers; et marraine, madame Denis D'Arteuil.

Provost, Marguerite, (1) b 1646, fille d'Adrien et de Marguerite Lahlond, de Rouen.
Anne, b 13 août 1672, à Stc. Famille °; s ° 28 juillet 1682. — *Marie-Marguerite*, b ° 23 fév. 1674; s ° 28 juillet 1682. — *Barbe*, b ° 9 juillet 1676; m à Daniel THOMAS; s ° 17 nov. 1703. — *Martin*, b ° 9 et s ° 21 sept. 1678. — *Thérèse*, b 1679; m ° 31 janv. 1699, à Marc JOURN. — *Louise*, b ° 15 juillet 1682; s ° 11 déc. 1699. — *Martin*, b ° 15 fév. 1686. — *Jeanne*, b ° 20 mars 1691.

1687, (11 novembre) Trois-Rivières. °

- II. — POISSON, FRANÇOIS, (2) [JEAN I.
s 13 déc. 1708, à Champlain. °
BAUDRY DIT LAMARCHE, Marguerite, [URDAIN I.
s ° 24 avril 1706.
Angélique-Michelle, b ° 27 août 1688. — *Marie-Jacqueline*, b ° 20 avril 1690; m ° 28 avril 1710, à René BEAUDOIN. — *Jeanne*, b...; m ° 12 avril 1713, à Michel BEAUDOIN. — *Joseph*, b ° 20 mars 1705. — *Joseph-François*, b ° 6 juin 1706.

POITEVIN. — VOY. BARBEAU — DE SERRE — GIBAUT — GARNIER — DU REAU — MAUPETIT — LAVIOLETTE — LAFLEUR — POTVIN.

- I. — POITEVIN, CHARLES, b 1641, était à l'He-aux-Oies, on 1681.

1669, (19 août) Québec. °

- I. — POITEVIN DIT LAVIOLETTE, JEAN, b 1651, fils de Laurent et de Marie Gibaut, de Dom-pierre, évêché de Xaintes.
GUILLAUMEAU, Madeleine, b 1653, fille de Jean et de Madeleine Baudouin, de N. D. du Bourg-de-la-Flotte, évêché de La Rochelle.
François, b ° 22 août 1670; 1° m 15 oct. 1692, à Françoise MOREL, à Beauport °; 2° m 12 avril 1706, à Madeleine L'HOMME, à Charlesbourg °; s ° 12 nov. 1715. — *Jean*, b ° 14 sept. 1672; 1° m ° 29 oct. 1696, à Françoise ROZOTTY; 2° m ° 10 avril 1731, à Renée RIVIÈRE. — *Madeleine*, b 1677. — *Pierre*, b 1680. — *Michel*, b 1683; s ° 16 mars 1689. — *Anonyme*, b ° et s ° 18 mai 1685. — *Hugues*, b ° 16 mars 1687. — *Louis*, b...; m 1689, à Jeanne PRINSEAU; s 1691. — *Madeleine*, b ° 20 fév. 1692.

1689.

- II. — POITEVIN DIT LAVIOLETTE, LOUIS, [JEAN I.
s 1691.
PRINSEAU, Marie-Jeanne, (3) [LOUIS I.
François, b 1690; s 30 avril 1691, à Québec. ° — *Marie-Marthe*, b...; m ° 17 fév. 1716, à Jean MAURIAY.

1692, (15 octobre) Beauport. °

- II. — POITEVIN, FRANÇOIS, [JEAN I.
cordonnier, s 12 nov. 1715, à Québec. °

(1) Intelligente et bien instruite. — *Registres de St. Jean, I. O.*, 26 avril 1714.

(2) Seigneur de Gentilly.

(3) Elle épouse, le 11 novembre 1692, Louis Grealon, à Québec.

46, fille d'Adrien de Rouen.
Famille²; s¹ 28
b² 23 fév. 1674;
7 juillet 1676; m²
03. — *Martin*, b²
b 1679; m² 31
15 fév. 1686.
b² 15 fév. 1686.

is-Rividières.

[JEAN I.

erite, [URBAIN I.

1688. — *Marie*
s¹ 28 avril 1710,
...; m⁶ 12 avril
eph, b⁶ 20 mars
1706.

— DE SERRE —
KRAU — MAUPETIT
— POTVIN.

1641, était à l'Ho-

ébec.

re, JEAN, b 1651,
Gibaut, de Dom-

653, fille de Jean
1, de N. D. du
le La Rochelle.
m 15 oct. 1692, à
2^e m 12 avril 1706,
bourg⁶; s⁶ 12 nov.
1^e m⁶ 29 oct.
m⁶ 10 avril 1731,
b 1677. — *Pierre*,
16 mars 1689. —
85. — *Hugues*, b⁶
1689, à Jeanne
b⁶ 20 fév. 1692.

E, LOCIS, [JEAN I.

[LOUIS I.

691, à Québec.⁷ —
716, à Jean MAU-

auport.

[JEAN I.

à Québec.⁷

aires de St. Jean, I.

92, Louis Greslon, à

1^o MONEL, Marie-Françoise, [PIERRE I.
s¹ 11 déc. 1702.

Marie-Madeleine, b⁶ 28 sept. 1693. — *Marie-Françoise*, b⁶ 12 déc. 1695; s⁶ 27 janv. 1703. — *Louise*, b 8 oct. 1697, à Charlebourg⁶; s⁷ 10 fév. 1718. — *Françoise*, b⁶ 23 sept. 1698; s⁷ 18 sept. 1714. — *Marie-Louise*, b⁶ 22 avril 1701. — *Jean-Baptiste*, b 18 et s⁶ 27 janv. 1703.

1706, (12 avril) Charlesbourg.⁶

2^o L'HOMME, Madeleine, (1) [MICHEL I.
Marie-Louise, b⁶ 14 fév. 1707; s 17 janv. 1722, à Québec. — *François*, b 21 janv. 1710, au Château-Richer. — *Marie-Anne*, b⁶ 24 déc. 1711; m⁴ 12 nov. 1731, à Joseph LEVITRE; s⁴ 9 oct. 1738. — *Marie-Josette*, b⁶ 25 mai 1714.

1696, (29 octobre) Beauport.⁶

II. — POITTEVIN, JEAN, [JEAN I.
1^o ROZOTTY, Françoise, (2)
Marie-Madeleine, b 15 déc. 1697, à Charlesbourg. — *Jean*, b⁶ 8 juin 1699; m 19 janv. 1728, à Marie-Anne BOURCET, à Québec.⁷ — *Françoise-Josette*, b⁶ 4 fév. 1702; m⁶ 1726, à Louis BOURCET. — *Anne*, b⁶ 25 mai 1704; m⁷ 5 sept. 1730, à François JOUET; s⁷ 11 fév. 1737. — *Charles*, b⁶ 10 novembre 1705. — *Madeleine*, b⁶ 29 déc. 1708. — *Marie-Madeleine*, b⁶ 21 nov. 1710. — *Michel*, b⁶ 6 mai 1712. — *Marie-Thérèse*, b⁶ 7 juin 1715; m⁷ 10 avril 1736, Didier DEGRÉ. — *Pierre-François*, b⁶ 9 mars 1717.

1731, (10 avril) Québec.⁶

2^o DES RIVIÈRES, René, [FRANÇOIS I.
veuvo de Nicolas LEROY.
Marie-Anne, b⁶ 27 oct. 1732.

1679, (16 octobre) Québec.

I — POITIERS DIT LAFONTAINE, PHILIPPE, tailleur, b 1643, fils d'Ézéchiel et de Marie Fabois, de St. Suronne de Mortagne, évêché de Xaintes.

VIGNAUD, Joanne, veuvo de Jacques Greslon.

1672.

I. — POITIERS, (DU) JEAN-BAPTISTE, (3) sœur DU BUISSON, fils de Pierre et d'Hélène de Belleau, de St. Martin d'Annecour, évêché d'Amiens. JOSSAID, Elizabeth, fille de Gaspard et de Marie Deschamps, de Paris.

Marie-Marguerite, b 10 juin 1673, à Sorol; m 1693, à François FRETÉ. — *Marie-Catherine*, b

(1) Elle épouse, le 1er sept. 1716, Thomas Shouldom, à Québec.

(2) Anglaise de Boston, enfant captive des sauvages et vendue au Canada. — *Registres de Beauport*.

(3) Le 20 août 1700, M. Du Poitiers déclarait par devant M. Dollier De Casson, qu'il avait fait baptiser plusieurs enfants, dans les pays hérétiques de environs de la Menade, par des prêtres qui s'enfurent à cause de la persécution, sans lui laisser aucun extrait de baptêmes de ses dits enfants. C'est pourquoi M. Dollier dressa un procès-verbal de l'âge et du baptême de ses dits enfants, en présence de Dame Elizabeth Jossard, mère, de Jacques Lepage et de Madeleine David son épouse, et d'Elizabeth Perrin, épouse de Jean Lalonde, et de dits enfants, savoir *Robert*, *Marie-Madeleine*, et *Guillaume*; ont déclaré aussi qu'Elizabeth Perrin fut baptisée avec *Robert*, par le même prêtre; de quoi elle a une pleine connaissance d'autant qu'elle avait 17 à 18 ans. Fait au Séminaire de St. Sulpice, le 20 août 1700.

1671; m 27 août 1703, à Jean TESSIER, à Montréal. — *Jeanne*, b 1675; m¹ 23 août 1700, à François DECOUET. — *Marie-Angélique*, b...; n⁶ 28 janv. 1679. — *Robert*, (1) b en juin 1683, né 14 déc. 1682. — *Guillaume*, b...; né 25 janv. 1685. — *Louis*, (2) b¹ 15 nov. 1699.

POITRAS. — Variation : POIDRAS.

1664, (27 août) Québec.⁷

I. — POITRAS, JEAN, (3) menuisier, b 1639, fils de Laurent et de René Bertin, de Cugan, ville de Clisson, évêché de Nantes, en Bretagne. 1^o VIVIER, Marie-Xainte, b 1650, fille de Robert et de Xainte Poulin, de St. Nicolas des Champs, de Paris.

Charlotte-Françoise, b⁷ 26 nov. 1665; m⁷ 22 fév. 1689, à Jean SÉDILOT. — *René*, b⁷ 4 déc. 1667. — *Louis*, b⁷ 3 nov. 1667; s⁷ 20 janv. 1670. — *Jean*, b⁷ 30 mai 1671; m à Jeanne MAUFFET. — *Joseph*, b⁷ 19 mars 1673; m 19 oct. 1705, à Catherine ALAIN, à Lorette.⁸ — *Marie-Madeleine*, b⁷ 26 sept. et s⁷ 29 nov. 1674. — *François*, b⁷ 7 nov. 1675; m 17 nov. 1699, à Anne PETITCLAIR, à St. Foye. — *Pierre*, b⁷ 28 juillet 1677. — *Louis*, b⁷ 26 oct. et s⁷ 10 nov. 1678. — *Marie-Genève*, b⁷ 13 nov. 1679; s⁷ 29 août 1680. — *Denis*, b⁷ 4 et s⁷ 30 mai 1681. — *Jean-Louis*, b⁷ 16 juin 1682; s⁸ 23 janv. 1703. — *Joseph-Lucien*, b⁷ 6 août 1684; m⁸ 24 nov. 1708, à Genève MOISAN. — *Françoise*, b⁷ 16 et s⁷ 29 mai 1686. — *Marie-Josette*, b⁷ 26 avril 1687; m⁷ 29 janv. 1712, à René GIBARO; s⁷ 29 mai 1763. — *Marie-Anne*, b⁷ 26 juillet 1689; m⁷ 25 nov. 1717, à Joseph CAPELLIER. — *Pierre*, b⁷ 7 avril et s⁷ 30 juin 1691.

1695, (26 avril) Québec.⁷

2^o DE LA VOYE, Marie-Anne, [PIERRE I.
s 7 mai 1711, à Lorette.⁸

Charles, b⁷ 26 fév. et s⁷ 12 mars 1696. — *Marie-Madeleine*, b⁸ 4 mai 1699; s⁸ 28 mars 1703. — *Marie-Jeanne*, b⁷ 3 déc. 1700; m⁷ 8 mai 1729, à Étienne RENVOIZÉ. — *Philippe*, b⁸ 31 mai 1702; s⁸ 17 déc. 1712. — *Jean*, b...; s⁸ 23 janv. 1703. — *Jacques*, b⁸ 10 avril 1704. — *Marie-Anne*, b⁸ 24 juin 1706. — *Marie-Louise*, b⁸ 8 fév. 1708. — *Marie-Anne*, b⁸ 22 oct. 1709. — *Pierre-Ignace*, b⁸ 5 fév. et s 19 juin 1711, à St. Foye.

1691.

II. — POITRAS, JEAN, [JEAN I.
s avant 1713.

MAUFFAY, Jeanne, [PIERRE I.
veuvo de Simon Alain.

(1) Robert, né à Staten-Island, Nouvelle-Angleterre, et baptisé à Hotbridge, à 3 lieues de la Menade, par un P. Jésuite, venu du Mary-Land et appelé maître JULLIET.

Marie-Angélique, née à Flessingue, à 5 lieues de la Menade, baptisée avec son frère Robert, Guillaume, né à Staten Island, fut baptisé au même lieu par un P. Jésuite du nom de SMITH.

(2) Né le 7 déc. 1698, à Esape, Nouvelle-Angleterre, et ondoyé par un ministre d'Orange.

(3) C'est une des plus nombreuses familles renfermées dans ce Dictionnaire. (26 enfants)

1699, (17 novembre) Ste. Foye.³

II. — POITRAS, FRANÇOIS, [JEAN I.
PETITLERC, Anne, [PIERRE I.
s 29 nov. 1737, à Québec.²
Marie-Anne, b² 11 nov. 1700; m² 8 août 1729,
à Pierre GENETTE. — *Louis*, b² 25 août 1718. —
Pierre, b² 15 juillet 1702; m² 16 nov. 1729, à
Marguerite HENS.

1670.

I. — POITRON, PIERRE, de St. Denis, Ile-de-
France, de Paris.
TIBERGE, Jeanne, de St. Denis, Ile-de-France,
de Paris.
Anne, b...; 1^o m 1670, à Pierre MARTIN; 2^o m
12 nov. 1674, à Jean VERGER, à la Pointe-aux-
Trembles de Montréal.

1671, (7 novembre) Québec.³

I. — POLICAIN, JEAN, garçon, b 1641, fils de
Jean et de Catherine Crevain, de Loumaria,
de Quimper-Corentin, évêché de Cornouailles,
en Bretagne; s 3 oct. 1721, à Lévis.⁷
1^o ADAM, Anne, b 1652, fille de Corneille et de
Michelle De la Court, de St. Jacques de Com-
piègne, évêché de Soissons; s⁷ 18 mai 1709.
Jean, b...; m⁸ 31 août 1718, à Marie-Louise
LECOURS; s 21 sept. 1751, à St. Michel. — *Claude*,
b⁷ 30 sept. 1683; m à Marie LABBÉ. — *Marie-
Anne*, b...; m² 22 nov. 1708, à Charles LECOURS.
1713, (7 novembre) Lévis.
2^o LEDRAN, Louise, [TOUSSAINT I.
veuve de Michel LECOURS.

POLIGNY (DE). — Voy. BRRET.

POLET. — Voy. PAULET.

1669, (23 novembre) Québec.²

I. — POLLE⁷ DE LA COMBE, FRANÇOIS, capitaine
dans le régiment de Carignan, fils de Fran-
çois (sieur de la Pocatière) et de Cather-
rine de Bossin, de Chelieu, évêché de Grenoble.
JUCHEREAU, Marie-Anne, (1) [NICOLAS II.
Marie-Thérèse, b² 27 mars 1672. — *Marie-Louise*,
b...; m à Augustin ROUER DE LA CARDONNIÈRE.

I. — POLTON, (2) JEAN, b 1629.
BAILLAFON, Anne, (3) [MATHURIN I.

POMBERT. — Voy. TROTIER.

POMEREAU. — Voy. PAUMEREAU.

POMERLOT. — Voy. VACHON.

POMINVILLE. (4) HENRY. — Voy. BRAULT.

(1) Elle épouse, le 28 février 1683, François D'Auteuil, à Québec.

(2) Au recensement de 1681, il est appelé BORTON.

(3) Elle épouse, le 29 avril 1709, Jacques Duguay, aux Trois-Rivières.

(4) A son contrat de mariage, assistaient: Prouville de Tracy, Lieutenant-Général des armées; Alexandre De Chaulmont, Chevalier Maréchal des camps et armées; Claude Le-Barrois, Isaac Berthier, capitaine d'infanterie au régiment de

1683, (11 octobre) Québec.²

I. — POMMIERS, MICHEL, b 1656, fils de Pierre
et de Madeleine Provost, de St. Jacques de
Dieppe, Rouen. [PIERRE I.
CHALUT, Marie,
s² 14 fév. 1685.

I. — POMPARDEAU, PIERRE.
MARISSA, Madeleine.
Louis, b 25 août 1678, aux Trois-Rivières³; s 6
janv. 1682, à Québec. — *Jean*, b...; m² 15 mai
1702, à Marguerite GLADUS.

I. — PONCE, ADRIEN, tailleur, b 1638, était à
Verchères, en 1681.

I. — PONCET, GUILLAUME, b 1654, était à Beau-
port, en 1681.

I. — PONET (DE), VALÉRIEN, sergent de M. de St.
Ours, était à Montréal, en 1765.

1665, (8 novembre) Québec.

I. — PONSART, BENOIT, b 1621, fils de Nicolas
et de Marguerite Reniaux, de St. Jean de
Lyon.
1^o LESPÉRANCE, b 1642, veuve de Jean Pome-
role, de St. Etienne du Mont de Paris.

1671, (23 novembre) Ste. Famille.¹

2^o HUEERT, Marie-Marthe, veuve de Nicolas
Gendron, fille de Toussaint et de Catherine
Champagne, de Chevilly, évêché de Rheims;
s¹ 26 fév. 1688.
Louis, b¹ 17 déc. 1672; s¹ 22 déc. 1684.

PONT. — Voy. ETIENNE.

PONTIFE. — Voy. DAVID.

I. — PORCHER DIT LARAMÉE, MICHEL, soldat de
Maricour, était à Montréal, en 1699.

I. — PORAULT, JEAN, b 1644, de l'évêché de Poi-
tiers; s 6 sept. 1699, à Montréal.

1686, (7 janvier) Pte-aux-Trembles, Q.¹

I. — POREAUX, JEAN, b 1651, fils de Jean et de
Jeanne Pajot, de Cloiseau, évêché de Luçon;
s 14 avril 1700, à St. Augustin.³
MORIN, François, (1) [CHARLES I.
Anonyme, b et s¹ 6 oct. 1686. — *Jean*, b² 10
nov. 1687. — *Michel*, b¹ 12 août 1692; m¹ 4 juillet
1730, à Marie-Josette BÉLAND. — *Philippe*, b¹
1^{er} déc 1694; m à Marie GINGRAS. — *Simon*, b²
13 oct. 1697. — *Nicolas*, b...; m¹ 4 juillet 1730, à
Marie-Josette BÉLAND; s...

Sallier, servant près M. de Tracy; François De Montail de
Clerac, capitaine; Jean L'Aumonier de Traversy, enseigne
au régiment d'Orléans; Prudence-Alexandre Tabourneau de
Verrouine, enseigne de M. de Berthier. — *Gresse de Duquet*.

(1) Elle épouse, en 1700, Mathieu Raby.

Québec.²
656, fils de Pierre
de St. Jacques de

[PIERRE I.

rois-Rivières³; s 6
b...; m^o 15 mai

, b 1638, était à

354, était à Beau-

rgent de M. de St.
1705.

Québec.

1, fils de Nicolas
x, de St. Jean de

re de Jean Pome-
nt do Paris.

. Famille.¹

veuve de Nicolas
et de Catherine

évêché de Rheims;

2 déc. 1684.

MICHEL, soldat de
en 1699.

de l'évêché de Poi-
tréat.

Trembles, Q.¹

fils de Jean et de
évêché de Luçon;

lin.³

[CHARLES I.

6. — *Jean*, b^o 1^o 10
1692; m^o 1^o 4 juil-

— *Philippe*, b^o 1^o
AS. — *Simon*, b^o 3^o
1^o 4 juillet 1730, à

anciens De Monail de
Traversy, enseigne
André Taboureau de
Greffe de Duquet.

oy.

1682, (5 décembre) Québec.⁶

I. — **PORLIER**, CLAUDE, marchand, b 1652, fils de
de Claude et de Marie Filerin, de St. Séverin,
de Paris; s^o 31 juillet 1689.

BISSOT, Marie, (1) [FRANÇOIS I.
Claude-Cyprien, b^o 7 oct. 1683; m^o 26 août
1719, à Angélique CULLIERIER, à Lachine. — *Jean-
Baptiste*, b^o 23 oct. 1685. — *Henry-François*, b^o
13 janv. 1687.

PORTAIL. — Voy. MOREAU.

PORTELANCE. — Voy. ROY.

PORTNEUF (Baron DE). — Voy. ROBINEAU.

PORTUGAIS. — Voy. DASYLVA DIT PORTUGAIS —
HENNE.

1678, (9 février) Québec.

I. — **POSÉ**, JACQUES, b 1639, fils de Jean et d'Isa-
belle Hébert, de St. Sauveur, évêché de La
Rochele; s 3 janv. 1709, à St. Thomas.¹

JORDON (BIDON). [LOUIS I.
veuve d'Isabel Michel.

Marie-Anne, b^o 24 août 1679; m^o 11 mai 1699,
à Daniel FREGROT. — *Jean*, b 1680. — *Thomas*, b^o
6 et s^o 23 mai 1686. — *François*, b^o 15 fév. 1689;
m à Marthe CORÉ. — *Anonyme*, b^o et s^o 18 nov.
1691. — *Jacques*, b^o 6 avril 1693. — *Marie*, b^o 4
nov. 1694. — *Geneviève*, b^o 16 mars 1697; m 10
fév. 1716, à Jean ROUSSIN, au Château-Richer.

1673.

I. — **POT**, NICOLAS, b 1641; s 1^{er} juillet 1691, à
Québec.²

NEPVEU, (2) Suzanne, [JEAN I.
Pierre, b 1674. — *Nicolas*, b 1678. — *Marie*, b
30 juillet 1681, à Champlain⁴; s 13 août 1683, à
Batiscan.³ — *François*, b 1684; s^o 8 sept. 1685.
— *Françoise*, b^o 3 juin 1686. — *Marie*, b^o 10
août 1688; m^o 27 janv. 1707, à Martin JEANNES.
— *Jean*, b^o 19 juin 1680. — *Jacques*, b^o 7 mars
et s^o 12 nov. 1691.

I. — **POTEL**, JACQUELINE, m 9 sept. 1635, à Jean
BOUNDON, à Québec², s^o 21 sept. 1654.

I. — **POTEREL**, GUY. — Voy. POUTREL.

POTIERIE (DE LA). — Voy. LE NEUF.

POTIERIE. — Voy. DE LA POTIERIE.

POTICTION, Voy. POTTIER.

1670, (9 septembre) Québec.⁶

I. — **POTIER** DIT LAVERDURE, ETIENNE, b 1648,
fils de Pierre et de Marie d'Anbonet, de
Confans, bourg de Charenton de Paris; s 8
janv. 1685, à Montréal.⁴

(1) Elle épouse, le 26 fév. 1691, Jacques Gourdeau, à Qué-
bec.

(2) Elle épouse, le 18 oct. 1692, Jean Devin, à Québec.

DE LA HAYE, Michelle, (1) fille de François et de
Nicole L'Épron, de St. Etienne du Rouen.

Jean, b^o 9 sept. 1671; m^o 24 sept. 1696, à
Marie Macé; s^o 21 mai 1732. — *Marie*, b^o 1^{er} nov.
1673; m^o 4 fév. 1699, à Michel PENIN-LAFONTAINE;
s^o 20 mars 1703. — *Toussaint*, b^o 13 août 1675;
m^o 1^{er} déc. 1703, à Marguerite THUNAY-DUESSENE.
— *Elie*, b... — *François*, b 14 août 1682, à
Lachine.

I. — **POTTIER**, MICHEL, b 1643, taillandier, établi
à Montréal.

RIGAULT, Jeanne, b 1656.
Pierre, b 1676. — *Etienne*, b 1678. — *Paul*, b 1681.

I. — **POTHIER**, CLAUDE, marchand, b 1644; s 12
août 1728, à Lachine.⁶

BOISON, Louise, b 1650; s 11 juin 1702, à
Montréal.⁶

Marie, b 1678; m^o 12 mai 1689, à Charles
MITOT s^o 16 mars 1734. — *Pierre*, b^o 14 déc.
1690. — *Charles*, b^o 15 sept. 1693; 1^o m^o 7 janv.
1716, à Marie-Angélique MALLET; 2^o m^o 30
juillet 1731, à Marguerite ROY. — *Marie-Anne*, b^o
20 juillet 1683; 1^o m^o à Michel PRIANT; 2^o m^o 5
déc. 1705, à Jean BINEAU.

1688, (14 juin) Montréal.⁶

I. — **POTTIER**, JEAN-BAPTISTE, notaire-royal, gref-
fier aux Trois-Rivières, fils de Jean et de
Marguerite de Xaintes; s 11 juillet 1711, aux
Trois-Rivières.⁴

BEAUVAIS, Marie-Etiennette, [JACQUES I.
Marie-Louise, b 17 avril 1689, à Lachine.⁹ —
Jean-Alexis, b 8 et s^o 17 déc. 1690. — *Guillaume*,
b^o 28 janv. 1693. — *Marie-Barbe*, b^o 19 nov.
1694; s^o 2 janv. 1695. — *Joseph-Marie*, b^o 29
fév. 1696; m^o 4 21 janv. 1718, à Marie-Josette
NOUET; s^o 27 mai 1742. — *Marie-Catherine*, b^o
28 fév. 1698; m^o 28 fév. 1718, à Joseph PERRIN.
Jean-Baptiste, (2) b^o 30 déc. 1699; m^o 4 12 avril
1728, à Marie-Aune CREVIER. — *Jeanne-Marguerite*,
b^o 20 déc. 1701. — *Marie-Louise*, b^o 8 nov. 1703;
m^o 4 23 nov. 1723, à Richard FRY. — *Anonyme*, b et
s^o 4 8 janv. 1706. — *Marie-Madeleine*, b^o 26 mars
1707; m^o 28 juillet 1725, à Jean-Baptiste PETIT.
— *Nichel*, b^o 4 21 mars 1710; s^o 4 30 juillet 1719.
— *Marie*, b^o 4 21 mars 1710.

1696, (24 septembre) Montréal.⁶

II. — **POTIER** DIT LAVERDURE, JEAN, [ETIENNE I.
maitre-taillandier, s^o 21 mai 1732.

MACÉ, Marie, [MARTIN I.
Louise, b^o 4 juillet 1697; m^o 6 14 oct. 1716, à
René DECOUAGNE; s^o 4 avril 1745. — *Michelle*,
b^o 29 sept. 1698. — *Marie-Anne*, b^o 28 mars 1700.
— *Jeanne*, b^o 19 oct. 1702; m^o 7 janv. 1732, à
Nicolas VOLANT. — *Jean-Baptiste*, b^o 27 fév. 1704;
s^o 6 3 oct. 1706. — *Madeleine-Claude*, b 13 et s^o 15
août 1706. — *Anne*, b 12 et s^o 13 oct. 1707. —

(1) Elle épouse, le 6 mai 1690, Etienne Lair, à la Pointe-
aux-Trembles de Montréal.

(2) Sieur de St. Gemme.

Jean-Jacques, b^e 13 déc. 1708 ; s^e 5 mars 1712.
— *Jean-Baptiste*, b^e 16 sept. 1710 ; s^e 23 oct. 1711. — *Marie-Catherine*, b^e 5 juin 1712 ; m^e 21 nov. 1735, à Pierre-Hubert LACHOIX.

POTVIN. — Voy. POITEVIN.

POUDRET. — Voy. POUTRÉ.

1699, (19 janvier) Montréal. ¹

I. — **POUGET** DIT GRISDELIN, JEAN, soldat de M. Delacroix, b 1671, fils de Pierre et de Jeanno Roussel, de Villanb'a., évêché de Périgueux. BROSSARD, Marthe, [URBAIN I. *Jean-Baptiste*, b^e 23 déc. 1699. — *Marie-Josette*, b^e 12 fév. et s^e 4 nov. 1701. — *Etié*, b^e 1^{er} et s^e 4 avril 1704. — *Angélique*, b... ; s 29 août 1706, à Lachine.

I. — **POUGNET**, FRANÇOIS, b 1645 ; s 26 janv. 1690, dans l'église de Montréal, (assassiné dans sa maison.)

POUGRET. — Voy. BOUGRET.

POUILLOT. — Voy. POULIOT.

POULET. — Voy. PAULET.

POULAIN. — *Variations et surnoms* : **FOULIN** — LAFONTAINE — COURVAL — DE FRANCHVILLE.

I. — **POULAIN** DIT LAFONTAINE, PIERRE, procureur du Roy, de Vilbadoin, en Normandie. PLOUMELLE, Anne. *Maurice*, b 1620 ; m 9 sept. 1654, à Jeanno JALLOT, aux Trois-Rivières.

I. — **POULAIN**, JACQUES.

VIOLETTE, Marie. *Jean*, b... ; m 14 nov. 1667, à Marie PARÉ, à Ste. Anne.

1639, (8 août) Québec. ⁴

I. — **POULAIN**, CLAUDE, b 1615 ; s 17 déc. 1687, dans l'église de Ste. Anne. ⁶

MERCIER, Jeanne, b 1622 ; s^e 14 déc. 1687. *Madeleine*, b 1646 ; m à Pierre MAUFFIS. — *Martin*, b^e 17 oct. 1648 ; m^e 21 janv. 1688, à Jeanne BARETTE ; s^e 16 janvier 1710. — *René*, b^e 27 janv. 1651. — *Ignace*, b^e 2 fév. 1656 ; m^e 23 août 1683, à Marguerite PARÉ. — *Marguerite*, b^e 18 oct. 1658 ; m^e 7 août 1673, à Jean AMYOT ; s^e 20 mai 1722. — *Marie*, b^e 25 mai 1661 ; m^e 17 avril 1679, à Etienne LESSART. — *Marie*, b... ; 1^o m^e 18 janv. 1654, à Julien MERCIER ; 2^o m^e 10 nov. 1682, à Charles MONMAGNIER ; s^e 17 juillet 1716. — *Pierre*, b^e 8 août 1664 ; m^e 13 nov. 1689, à Anne GIGUÈRE.

1654, (9 sept.) Trois-Rivières. ⁷

II. — **POULAIN**, MAURICE, (1) [PIERRE I. JALLAUT, Jeanne, b 1624, veuve de Marin Francheville ; s^e 27 mai 1708.

(1) Sieur de la Fontaine, procureur-fiscal.

Michel, b^e 4 mai 1655 ; m^e 2 juin 1683, à Marie JUTRAS ; s 2 fév. 1694, à Québec. — *Jean-Baptiste*, b^e 15 janv. 1657 ; 1^o m^e 7 janv. 1696, à Louise CRESSÉ ; 2^o m^e à Marie-Madeleine FONESTIER ; s 16 fév. 1727, dans l'église des Trois-Rivières. — *Catherine*, b^e 9 août 1658 ; m^e 21 oct. 1675, à Joseph GODFREY. — *Marguerite*, b^e 9 avril 1660 ; m^e 7 janv. 1683, à François LEMAITRE.

1667, (14 novembre) Ste. Anne du Nord. ¹

II. — **POULIN**, JEAN, [JACQUES I. PARÉ (PARAY), Louise, [ROBERT I. *Cécile*, b^e 20 janv. 1676. — *Jean*, b^e 30 août 1671. — *Julien*, b^e 15 juillet 1673 ; m^e 27 avril 1700, à Jeanne RAGINE. — *Pascal*, b^e 30 août 1679 ; m 1709, à Marguerite GAGNÉ. — *Louise*, b^e 31 janv. 1681 ; s^e 24 juin 1685. — *Joseph*, b^e 29 mars 1684. — *Guillaume*, b^e 16 mai 1686. — *Marie-Madeleine*, b^e 10 sept. 1688. — *Ignace*, b^e 4 déc. 1690.

1683, (2 juin) Trois-Rivières. ²

III. — **POULAIN**, MICHEL, [MAURICE II. s 2 fév. 1694, à Québec. ¹ JUTRAS, Marie, [CLAUDE I. s^e 17 janv. 1736.

Pierre, b^e 2 10 mars 1684 ; m à Madeleine-LOUISE LE BOULANGER. — *Marie-Anne*, b^e 26 avril 1686. — *Michel*, b^e 12 fév. 1688 ; ordonné 8 oct. 1713 ; s^e 10 oct. 1760, à l'Hôtel-Dieu. — *Jean-Baptiste*, b^e 15 août 1690. — *François*, b^e 2 oct. 1692.

1683, (23 août) Ste. Anne. ³

II. — **POULAIN**, IGNACE, [CLAUDE I. PARÉ, Marguerite, [ROBERT I. *Claude*, b 1686 ; m 20 juin 1713, à Marguerite NAVERS, au Château-Richer. — *Ignace*, b... ; m^e 24 janv. 1724, à Marguerite CARON. — *Louise*, b... — *Marguerite*, b... ; m à Pierre GAGNIER.

1688, (21 janvier) Ste. Anne. ⁸

II. — **POULAIN**, MARTIN, [CLAUDE I. s^e 16 janv. 1710.

BARETTE, Jeanne, (1) [JEAN I. *Jean*, b^e 27 nov. 1688 ; m 21 juillet 1711, à Agnès DROUIN, au Château-Richer. ⁴ — *André*, b^e 31 déc. 1690 ; 1^o m^e 4 18 oct. 1718, à Catherine DROUIN ; 2^o m^e 5 fév. 1725, à Marie-Thérèse CANON. — *Marie-Anne*, b^e 14 fév. 1693 ; m à Guy TERRIOT. — *Marguerite*, b^e 6 mai 1702. — *Geneviève*, b^e 27 nov. 1703. — *Françoise*, b^e 11 mai 1707 ; m^e 3 fév. 1723, à Jean DROUIN. — *Agnès*, b... ; m^e 16 oct. 1714, à Jean CARON. — *Pierre*, b... ; s^e 1^{er} mars 1725, (dans l'église).

1689, (13 novembre) Ste. Anne. ³

II. — **POULAIN**, PIÈRE, [CLAUDE I. GIGUÈRE, Anne, [ROBERT I. *Joseph*, (2) b^e 19 juillet 1690. — *Aymé*, b^e 3 2

(1) Elle épouse, le 13 avril 1711, Etienne Drouin, à Ste. Anne.

(2) Contre-maître à Pile-Jésus.

avril 1692; m^s 13 nov. 1714, à Charles BOIVIN. — *Félicite*, b^s 17 déc. 1693, ursuline dite de l'Assomption; s 30 sept. 1754, au Château-Richer. — *Geneviève*, b 1693; s^s 6 août 1720. — *Pierre*, b^s 25 mai 1701. — *Louis*, b^s 1^{er} juillet 1703; m 17 mai 1734, à François DRAPEAU, à St. François. I. J. — *Marie-Madeleine*, b^s 21 déc. 1706. — *Barthélemi*, b^s 23 sept. 1708.

1696, (7 janvier) Trois-Rivières. 4

III. — POULAIN, (1) J.-BAPTISTE, [MAURICE II. s^s 16 fév. 1727, (dans l'église).

1^o CRESSÉ, Louise, [MICHEL I. s^s 23 mars 1706.

Louis-Jean, b^s 15 nov. 1696; 1^o m 18 déc. 1724, à François FOUCAULT, à Québec^s; 2^o m^s 22 nov. 1733, à Thérèse BOUAT. — *Charlotte-Marguerite*, b^s 15 juin 1698; s 23 déc. 1698, à Champlain. — *Louise-Charlotte*, b^s 3 juillet 1699. — *Claude*, b^s 21 août 1700. — *Jean-Joseph*, b^s 9 juillet 1702. — *Geneviève*, b^s 19 oct. 1703. — *Marie-Renée*, b^s 17 janv. et s^s 8 fév. 1705.

2^o FONESTIER, Marie-Madeleine, [ANTOINE I. s^s 15 fév. 1763.

Antoine, b^s 27 avril et s^s 24 nov. 1709. — *Marie-Madeleine*, b^s 1^{er} sept. et s^s 1^{er} déc. 1710. — *Jean-Baptiste*, b^s 14 fév. 1712. — *Louise-Josette*, b^s 13 fév. 1713; m^s 5 juillet 1730, à Michel RIVERTIN. — *Maurice*, b^s 18 janv. 1716. — *Anonyme*, b et s^s 4 30 juin 1718.

POULIOT — Variations: POUILLOT — POUILLAU.

1667.

I. — POULIOT, CHARLES, charpentier, b 1631, fils de Michel et de Jacqueline Laurens, de St. Pierre de Valence, évêché d'Angoulême.

MEUNIER, Françoise, (2) [MATHURIN I. Charles, b 6 déc. 1668, au Château-Richer. —

Adrien, b 11 mars 1670, à Ste. Famille. 9. — *Marc-Antoine*, b^s 3^o 3^o 1667. — *Antoine*, b^s 13 déc. 1672. — *Jean*, b^s 26 déc. 1674. — *Françoise*, b^s 3 déc. 1676. — *Jeanne*, b^s 11 oct. 1678; m 1691, à Pierre DELENS. — *Anaïs*, b 25 janv. 1680, à St. Laurent, I. O. 2. — *Marguerite*, b^s 18 mai 1682. — *Anonyme*, b et s^s 22 oct. 1684. — *Pierre*, b 11 et s^s 25 juin 1686.

1667, (12 octobre) Québec.

I. — POUILLOT, PIERRE, fils de Michel et de Jacqueline Laurens, de St. Pierre de Valence, évêché d'Angoulême.

DESCHAMPS, Marie, fille de Jean et de Madeleine Fontaine, de St. Martin, évêché de Rouen.

I. — POUILLLOT, ANTOINE, frère du précédent.

CULBOUT, (3) Marguerite, [CHARLES I. *Jeanne*, b 3 nov. 1672, à Québec. 6; m à Joseph AUDET. — *Françoise*, b^s 13 mars 1675.

(1) De Courval, procureur du roy et seigneur de Nicolet.

(2) Elle épouse, le 26 sept. 1700, Jean-Paul Maheu. Voy. contrat de mariage. — *Greffé de Charles Rageot*. — Le premier mariage de français, célébré à Montréal, le 3 nov. 1647, fut celui de son père, Mathurin Le Mounier, (Meunier) qui s'y était établi avec Pierre Oestrosches.

(3) Elle épouse, en 1677, Jacques Rousseau.

1679, (6 avril) Boucherville.

I. — POUPART DIT LAFLEUR, RENÉ, b 1650, fils de Pierre et de Mario Bouié, du Plessis, évêché de Nantes.

GENDRON, Marie, [GUILLAUME I. *René*, b 25 avril 1682, à Contrecoeur^s; m 24 oct. 1712, à Catherine LABERGE, à l'Ange-Gardien. — *Joseph*, b^s 7 2 nov. 1684; m à Mario PERIEN.

I. — POUPART, LUCAS, b 1651.

1682, (11 août) Laprairie. 2

I. — POUPART, PIERRE, b 1653, fils de Jean et de Marguerite Friche, de St. Denis, évêché de Paris; s 7 juin 1699, à Montréal. 3

PERRAS, Marguerite, (1) [PIERRE I.

Catherine, b^s 14 avril 1681. — *Marguerite*, b^s 20 oct. 1685. — *Pierre*, b^s 2^{er} août 1687; s^s 5 juin 1699. — *Jean-Baptiste*, b^s 23 sept. 1689; 1^o m^s 8 oct. 1713, à Marguerite PATENOTRE; 2^o m^s 23 fév. 1716, à Marie GERVAIS. — *François*, b^s 6 mai 1692. — *Marie*, b^s 15 janv. 1694; m^s 21 nov. 1717, à Claude DENEAU. — *Joseph*, b^s 8 juin 1696; m^s 6 nov. 1724, à Anne LEMIEUX. — *Pierre*, b...; s^s 17 nov. 1694.

I. — POUPEAU, JACQUES; s 27 mai 1652, à Québec, écrasé par la chute d'un arbre.

I. — POUPOPOT DIT LAFORTUNE, FRANÇOIS.

1690, (27 avril) Boucherville.

I. — POUPEAU, VINCENT, fils de François et de Jacquette Meneau, de St. Laure, au Poitou. BARS, Madeleine, (2) [ANDRÉ I.

I. — POURNAIN, MARIE, b 1621, en France; 1^o m à Guillaume DE LA BARDELIÈRE; 2^o m 24 nov. 1659, à Jacques TESTARD, à Montréal 2; 3^o m^s 6 fév. 1668, à Jacques LAMARQUE, s 2 2 oct. 1699.

1673, (27 novembre) Québec. 2

I. — POURVEU DIT LAFORTUNE, NOEL, boulanger, fils de Noël et de Mario Jouanne, de Berou, évêché d'Evreux.

CHALUT, Catherine, (3) [PIERRE I.

Elizabeth, b^s 23 oct. 1675. — *Charles-Joseph*, b^s 31 mars 1678.

I. — POUSSET, JEAN, b 1635.

JAQUIÈRE, Louis, (4) b 1651. *Louise*, b 1667.

POUTRÉ. — Variations et Surnoms: Poudré — Poudret — Poutrey — Lavigne.

(1) Elle épouse, le 20 septembre 1699, Joseph Dumay, à Laprairie.

(2) Elle épouse, le 27 juin 1696, Jenn Bizeux, à Montréal.

(3) Elle épouse, le 19 août 1681, Louis Betureau, à l'Islet.

(4) Elle épouse, le 3 août 1683, Michel Daloux, à Batican.

2 juin 1683, à Ma- Québec. — *Jean* n^s 7 janv. 1696, à Madeleine FORTES des Trois-Rivières. — *Marguerite*, b^s 9 François LEMAIS.

anno du Nord. 1

[JACQUES I.

[ROBERT I.

Jean, b^s 1 30 août 1773; m^s 27 avril

Chal, b^s 30 août

GAGNÉ. — *Louise*,

1685. — *Joseph*, b^s 1

16 mai 1686. —

1688. — *Ignace*, b^s 14

Rivières. 2

[MAURICE II.

[CLAUDE I.

m à Madeleine-

Anne, b^s 26 avril 8

, ordonné 8 oct.

ôtel-Dieu. — *Jean-*

rançois, b^s 2 2 oct.

Anne. 3

[CLAUDE I.

[ROBERT I.

713, à Marguerite

Ignace, b...; m^s 3

CARON. — *Louise*,

erre GAGNIER.

Anno. 3

[CLAUDE I.

[JEAN I.

1 juillet 1711, à

er. 4. — *André*, b^s 3

718, à Catherine

Marie-Thérèse CA-

1693; m à Guy

mai 1702. — *Gene-*

voise, b^s 11 mai

DROUIN. — *Agnès*,

CARON. — *Pierre*,

glise).

te. Anne. 3

[CLAUDE I.

[ROBERT I.

— *Aynée*, b^s 2

enne Drouin, à Ste.

1667, (3 novembre) Québec.

I. — **POUTRE** DIT LAVIGNE, ANDRÉ, b 1646, fils de Pierre et de Philippe Rocquet, de St. Géry, évêché de Valentienne.

BUREL, Jeanne, b 1646, fille de Daniel et d'Anne Le Suisse, de St. Denis-du-Clair, évêché de Rouen.

Marie, b 1668; m à Claude SANCERRE; s 18 sept. 1696, à Montréal. ¹ — *Antoine*, b 23 déc. 1670, à Sorel. ² — *Marie-Madeleine*, b ² 27 déc. 1670; m ² 28 mai 1687, à Antoine MORAND. — *Marie*, h 1672; ¹ m ² 20 avril 1688, à Louis CHAPACOU; ² m ¹ 9 sept. 1692, à Jean FERON. — *Catherine*, b 1676; m 6 mai 1693, à Henry SENÉCAL, à la Pointe-aux-Trembles de Montréal. ³ — *Charlotte*, b ² 6 fév. 1678; m ³ 14 fév. 1695, à André GOURBEIL. — *Marie*, b...; m ² 23 mars 1693, à Jean DUCLOS. — *André*, b 1679; ¹ m à Jeanne DESROCHES; ² m 3 mai 1729, à Marie PAQUET, à Lachenaye. — *Jean*, b ¹ 25 août 1682. — *Jeanne*, b ² 14 déc. 1684. — *Pierre*, b ¹ 1^{er} août 1687. — *Jacques*, b ¹ 30 sept. 1690; m à Madeleine LÉONARD. — *Pierre*, b ³ 18 avril 1693; m à Madeleine MASSON.

1686, (19 août) Boucherville.

I. — **POUDRET**, ANTOINE, boulanger, b 1659, fils d'Antoine, de Ste. Radegonde, évêché de Poitiers.

GENDRON, Catherine, [GUILLAUME I. *Marinilien*, b 31 mars 1688, à Montréal. ² — *Antoine*, b ² 26 mars 1691. — *Marie-Catherine*, b ² 15 mars et s ² 28 août 1693. — *Vincent*, b ² 11 oct. 1694. — *Marie-Marthe*, b ² 29 juillet 1697; s ² 4 nov. 1698. — *Marguerite*, b ² 26 déc. 1698.

I. — **POUTREL DU COLOMBIER**, JEAN, beau-frère de M. Du Hérisson, de Caen, en Normandie.

LENEUF DU HÉRISON, Madeleine, de Caen, en Normandie.
Guy, b 1630; s 29 Jéc. 1655, aux Trois-Rivières. — *Madeleine*, b 1644, hospitalière dite Marie-Madeleine-Augustine de St. Michel; s 6 janv. 1689, à l'Hôtel-Dieu de Québec.

POUZET. — Voy. POUSSET.

PRADE, (DE LA). — Voy. PELLETIER.

PRAIRIES, (DES) de St. Malo, jeune homme, plein de courage, qui va au secours de Champlain en 1610.

PRAT. — Voy. DUPRAT.

1661, (30 juillet) Québec. ²

I. — **PRAT**, LOUIS, capitaine de Port, fils de Jean et d'Anne Thomas, de N.-D. de Rivière, du Languedoc.

GODEL, Jeanne-Angélique, [JEAN I. veuve de Pierre Philippe.

Marie-Josette, b ² 11 fév. 1696; s ² 6 nov. 1702. — *Marie-Madeleine*, b ² 12 nov. 1702. — *Marie-Josette*, b 1696; m ² 17 oct. 1713, à Charles-Paul DENIS; s ² 17 oct. 1756.

1656, (10 novembre) Québec. ⁵

I. — **PRAYÉ**, (PRÉ, DUPRÉ) NICOLAS, fils de Romain et de Marie Ducroux, d'Abbeville sur Montfort, évêché de Rouen.

BUISSON, Mathurine, [FLEURENT I. *Louis*, b ⁵ 22 mai 1659. — *Nicolas*, b ⁵ 22 juillet 1661; m ⁵ 7 fév. 1689, à Elizabeth CHASLE; s ⁵ 27 déc. 1702.

1689, (7 février) Québec. ⁷

II. — **PRAYÉ**, (PRÉ) NICOLAS, [NICOLAS I. maître-arquebusier; s ⁷ 27 déc. 1702. **CHASLE**, Elizabeth, [CLAUDE I. s ⁷ 14 déc. 1702.

PREAU (DE). — Voy. LE GOUËS DE PREAU, chevalier DE GRÈS.

1699, (2 mars) Québec.

I. — **PRÉAUX**, (1) JEAN, b 1651, fils de François et de Martin Fermière, de Pertuis, évêché de Nantes; s 22 mai 1711, à Charlesbourg. ³

FLEURY, Marie, (2) [FRANÇOIS I. *Jean*, b 1700; m 29 avril 1729, à Suzanne LE-DUC, à Lachine. — *François*, b ⁸ 6 et s ⁸ 7 sept. 1702. — *Clément*, b ⁸ 8 déc. 1703. — *Marie-Catherine*, b ⁸ 9 fév. 1707. — *Jacques*, b ⁸ 16 fév. 1710.

PRÉCOUR. — Voy. VANASSE.

I. — **PRÉCOURT**, GILLES; s 29 sept. 1696, à Québec.

PRÉFONTAINE, ANTOINE — Voy. FOURNIER DIT PRÉFONTAINE.

I. — **PRÉJEAN**, Louis, b 1669; s 26 juin 1727, à Lachine. ¹

MALLET, Anne, [PIERRE I. veuve de Louis Ducharme. *Jean-François*, b ¹ 25 juillet 1700. — *Joseph-Marie*, b ¹ 19 nov. 1709; s ¹ 8 mai 1703. — *Marie-Josette*, b ¹ 10 juin 1705. — *Louis*, b ¹ 15 août 1707. — *Suzanne*, b ¹ 29 sept. 1709. — *François*, b ¹ 16 mars 1704. — *Charles*, b...

1684, (14 juin) St. Laurent, I. O.

I. — **PRÉJEAN**, FABIEN, b 1652, fils de Jacques et d'Anne Lemois, de St. Sauveur, de La Rochelle.

ENAUD, Marie-Hélène, [NICHEL I. *Michel*, b 3 déc. 1685, à St. Pierre, I. O. ⁵; s ⁵ 10 mars 1686. — *Etienne*, b ⁵ 9 avril 1687. — *Jean*, b...; m 7 nov. 1712, à Angélique FUPPÉ, à Beauport.

1663, (2 décembre) Château-Richer.

I. — **PREMONT**, (3) JEAN, b 1639, fils de Jean et de Marie Le Tellier, de Lamberville, en Normandie; s 4 déc. 1698, à Ste. Famille. ⁷

(1) Devenu Prou.

(2) Elle épouse, le 30 mai 1712, Nicolas Boheur, à Charlesbourg.

(3) Il signait Primont.

Québec. 6

NICOLAS, fils de ROUX, d'Abbeville sur An.

[FLEURENT I. NICOLAS, b⁶ 22 juillet 1702; s⁷ 27

Québec. 7

[NICOLAS I. 7 déc. 1702.

[CLAUDE I.

S DE PREAU, cheva-

Québec.

51, fils de François de Pertuis, évêché de Chartres, à Charlesbourg. 6

[FRANÇOIS I. 29, à Suzanne LE- b⁶ 6 et s⁷ 7 sept. 1703. — Marie-Cathe- s, b⁶ 16 fév. 1710.

29 sept. 1696, à

Voy. FOURNIER DIT

9; s⁶ 26 juin 1727, à

[PIERRE I.

1700. — Joseph-Ma- mai 1703. — Marie- is, b⁶ 15 août 1707. — François, b⁶ 16

urent, I. O.

52, fils de Jacques L. Sauveur, de La

[MICHEL I. Pierre, I. O.; s⁶ avril 1687. — Jean- gélique HUPPÉ, à

eau-Richer.

39, fils de Jean et mberville, en Nor- Ste. Famille. 7

as Boheur, à Charles-

AUBER, Marie, [CLAUDE I. s 28 juillet 1715, à Québec. 6
 Jean, b⁷ 26 sept. 1671; 1^o m⁷ 28 nov. 1703, à Marie GERDÉ; 2^o m 28 juin 1709, à Thérèse BÉLANGER, à Beauport; 3^o m⁶ 19 fév. 1716, à Marie-Anne BOLDOC. — Jacques, b⁷ 8 juin 1674; s⁷ 18 mars 1677. — Marie, b⁷ 14 mars 1676; sœur dite Saint Jean-Baptiste, Cong. N.-D.; s 17 fév. 1761, à Montréal. — Joseph, b⁷ 14 fév. 1678; s⁷ 4 janv. 1703. — Anne, b⁷ 10 nov. 1684; m⁷ 15 nov. 1701, à Nicolas TURGERE; s⁷ 1^{er} janv. 1703. — Elizabeth, b⁷ 26 janv. 1686. — Catherine, b 8 et s⁷ 12 oct. 1692.

PRENOUVEAUX, — Voy. ROUILLARD.

PRENOUVEAU, JEAN, — Voy. VERGEAT.

1653, (21 juillet) Québec.

I. — PREUIRAU, Jacques, veuf de Françoise Jacquette, du Marquisat de Ruffi, de la Madeleine, d'Angoumois.
 TOUNAULT, Jacquette, veuve de Pierre Tarou- seau, de St. Armand près de Montigny, en Angoumois.

1669, (3 octobre) Québec.

I. — PREUNIER, NICOLAS, fils de Jean et d'Adrienne Denault, de St. Leu, évêché d'Amiens.

LE GRAND, (1) Antoinette, b 1649, fille de Jean et de Nicole Pion, de St. Jean d'Eu, évêché de Rouen.

Marie-Madeleine, b...; m 1687, à Jean-François JEAN.

PROVENÇAL. — Voy. CARBONNEAU.

PREVILLE. — Voy. RIVARD.

PREVOST. — Variation et surnom : PROVOST — LAVIOLETTE.

I. — PREVOST, MARIE, b 1621; m à François HAZEUR; s 24 nov. 1699, à Québec.

1644, (3 novembre) Québec. 2

I. — PREVOST, MARTIN, (2) b 1611, fils de Pierre et de Charlotte Vien, de Montreuil, sur-le-Bois-de-Vincenne; s 26 av. 1691, à Batis- car

1^o MANITOUABEWICH, Marie - livier-Silvestre, s² 10 sept 1665.

Marie-Madeleine, b² 28 déc. 1647; 1^o m...; 2^o m 11 juin 1670, à Michel AUBIN, à Ste. Famille. — Ursule, b² 14 déc. 1649; s 2 janv. 1661. — Louis, b 1651; 1^o m 21 fév. 1672, à Françoise GAGNON, au Château-Richer⁴; 2^o m⁴ 17 fév. 1681, à Marguerite CAREAU; s 27 mai 1636, à Beauport. 2 — Jean-Baptiste, b...; 1^o m⁶ 18 août 1683, à Marie GIROU; 2^o m 3 fév. 1712, à Geneviève SEDILOT, à

(1) Elle épouse, François Nepveu dit Lacroix.

(2) C'est le premier mariage d'un Français avec une femme sauvage.

Ste. Foye. — Marie-Madeleine, b² 13 janv. 1655; s² 16 mars 1661. — Antoine, b² 23 oct. 1657; s² 16 mars 1661. — Jean, b² 14 fév. 1660; m 1680, à Françoise LEBLANC. — Jean-Baptiste, b² 24 juin 1662; m² 4 mai 1690, à Françoise CADIEU. — Thérèse, b² 3 juin 1665; m² 18 août 1683, à Michel GIROUX.

1665, (8 novembre) Québec.

2^o D'AUANGOUR, Marie, [ADRIEN I. veuve de Godfroy Guillot.

I. — PREVOST, ANTOINE.

PREVOST, Marie.

Marie, b...; m 9 oct. 1669, à François DRUINEAU, à Québec.

1664, (26 juillet) Québec. 2

I. — PREVOST, FRANÇOIS, fils de Marin et de Catherine Corneille de St. Aubin, évêché de Chartres, au Perche; s² 6 avril 1670.

GAILLARD DIT DUPLESSIS, Marguerite, (1) veuve d'Hercule Dupéron, fille de Jean-Baptiste et de Catherine De Lomello, de N. D. de Calais, évêché de Boulogne.

Claude-Anne, b² 12 oct. 1665. — François-Michel, b² 6 janv. 1669; m 1699, à Catherine BONHOMME; s 5 juin 1711, à Ste. Foye.

1670, (24 novembre) Trois-Rivières. 7

I. — PREVOST DIT LAVIOLETTE, ÉLIE, de Savi- gnas, en Duras.

POTTIER, Marie, d'Orléans.

Marie-Madeleine, b⁷ 30 avril 1673; 1^o m⁷ 4 fév. 1687, à Jacques DUPUIS; 2^o m⁷ 23 mai 1710, à Thomas STILET. — Bernard, b⁷ 26 nov. 1674; s⁷ 12 mars 1675. — Madeleine, b⁷ 5 juillet 1676, s⁷ 27 juin 1680. — Dominique, b⁷ 7 fév. 1678.

1672, (21 février) Château-Richer. 5

II. — PREVOST, LOUIS, [MARTIN I. s 27 mai 1686, noyé, à Beauport. 2

1^o GAGNON, Françoise, [MATHURIN I.

Marie-Anne, b...; 1^o m⁶ 4 nov. 1692, à JEHU DAVID; 2^o m⁶ 25 juin 1704, à Clément LANGLOIR. — Marguerite, b 14 déc. 1672, à Québec¹; s⁶ 14 mai 1684. — Louis, b 1677; s⁶ 23 fév. 1684. — Jean-François, b² 29 avril 1674.

1681, (17 février) Château-Richer.

2^o CAREAU, Marguerite, (2) [LOUIS I.

Vincent, b 7 mars 1682, à Beauport²; m 7 nov. 1701, à Marie-Agnès VESINA, à l'Ange-Gardien. 7 — Ange, b⁶ 19 sept. 1683; m⁷ 1^{er} fév. 1719, à Marie BISSON. — Simon, b 30 août et s⁶ 1^{er} sept. 1685. — Louis, (posthume) b⁶ 13 oct. 1686; 1^o m⁶ 7 nov. 1712, à Marie-Thérèse MAREU; 2^o m 9 juillet 1731, à Marie-Anne GIROUX, à Québec.

(1) Elle épouse, le 12 janvier 1671, Louis Saucier, à Québec.

(2) Elle épouse, le 28 nov. 1687, Mathieu Texier, à Beauport.

1673, (13 novembre) Montréal. ^o

I. — PREVOST, EUSTACHE, fils d'Isaac et de Jeanne Fautel, de la Bouille, évêché de Rouen, en Normandie.

GUERTIN, Elizabeth, [LOUIS I. Jean, b 27 déc. 1681, à Contrecoeur. — Rosalie, b 22 avril 1688, à la Pointe-aux-Trembles de Montréal. — Charlotte, b 6 19 fév. 1690. — Eustache, b 6 20 sept. 1692. — Marie-Louise, b 6 28 déc. 1694. — Louis, b 6 11 fév. 1697. — Anne, b 25 mars et s 6 16 mai 1699. — Jean-Baptiste, b 6 13 avril 1702; m à Marguerite DUMETS; s...

1677,

I. — PREVOST, PIERRE. [ANDRÉ I. BERTHELOT, Marie, (1) Pierre, b 12 avril 1678, à Québec.

1679, (1^{er} août) Québec.

I. — PREVOST, FRANÇOIS, major du Château St. Louis, gouverneur des Trois-Rivières, b 1638, fils de Charles et de Jeanne Du Goussset, de St. Eustache de Paris; s 5 juin 1702, dans l'église de Québec.

MACARD, Geneviève, (2) [NICOLAS I.

1680.

II. — PROVOST, JEAN, [MARTIN I. LEBLANC, Françoise, [LÉONARD I. Pierre, b 27 nov. 1681, à Beauport. — Thérèse-Françoise, b 4 24 fév. 1684. — Pierre, b 4 30 janv. et s 4 18 fév. 1686. — Marie-Jeanne, b 4 14 janv. 1687. — Françoise, b 4 29 août 1689. — Jean, b 4 10 sept. 1691. — Noël, b 4 19 déc. 1693. — Charles, b 4 18 mai et s 4 23 août 1696.

1683, (18 août) Beauport. ^o

II. — PREVOST, JEAN-BAPTISTE, [MARTIN I. seigneur de St. François. [TOUSSAINT I. 1^o GROU, Marie, Jean-Baptiste, b 6 10 déc. 1684; s 7 9 janv. 1703. — Marie, b 6 12 juillet 1686; m 7 25 nov. 1711, à Vincent GUILLOT; s 6 23 juillet 1717. — Monique, b 6 28 sept. 1688; s 6 13 mars 1689. — Marie-Françoise, b 6 10 janv. 1690; m 7 11 fév. 1709, à Jean-Baptiste PETITCLENC. — Joseph-Charles, b 4 juin 1692, à Québec ?; s 7 22 mai 1711. — Louis, b 7 12 mai 1694. — Catherine-Jacqueline, b 7 7 avril 1695; m 7 18 fév. 1715, à Charles PETITCLENC. — Marie-Joselle, b 7 17 avril 1696; s 7 28 mai 1711. — Louise, b 7 26 juillet 1698; m 7 25 nov. 1715, à Ignace SALOIS. — Marie-Jeanne, b 7 12 fév. et s 7 12 déc. 1700. — Pierre, b 7 9 oct. 1701. — Jeanne, b 7 10 oct. 1703; 1^o m 27 janv. 1724, à Antoine BILLOT, à Ste. Foye ^o; 2^o m 1735, à Claude CROIZITIÈRE; s 6 1^{er} mai 1775. — Anne, b 7 21 déc. 1705. — Guillaume, b 7 20 oct. 1707; m 7 20 avril 1733, à Marguerite LEMARIÉ. — Pierre, b...; m 6 27 fév. 1724, à Mario SÉDILOT.

(1) Elle épouse, le 9 janv. 1685, Joseph Paré, à Ste. Anne.

(2) Elle épouse, le 5 novembre 1703, Charles d'Alogny, marquis de La Croix, à Québec.

1712, (3 février) Ste. Foye. ^o

2^o SÉDILOT, Marie-Gonovève, [JEAN II. s 6 16 déc. 1749. Geneviève-Catherine, b 6 13 juin 1721. — Pierre, b 6 10 avril 1723. — Marie-Anne, b...; m 3 août 1738, à Jean-Baptiste PILET, au Détroit.

1690, (4 mai) Québec.

II. — PREVOST, JEAN, [MARTIN I. CADIEU, Françoise, [CHARLES I. Marie-Madeleine, b 6 avril 1690, à Beauport ^o; m 7 8 fév. 1787, à Mathieu MORIN.

I. — PREVOST, RENÉ. DAUDELIN, Anne, [NICOLAS I. Pierre, b 7 sept. 1687, à Batican; m 5 avril 1712, à Marie-Anne CHAUDILLON, à Varennes. 7 — Marie-Anne, b...; m 7 26 nov. 1705, à Jean-Baptiste ARNAULT. — Michelle, b 1^{er} mai 1690, à Boucherville; s 7 30 juillet 1699. — Marie, b...; m 7 25 nov. 1715, à Louis ROBERT. — François, b 7 30 sept. 1694. — Anne-Marguerite, b 7 13 avril 1697; s 7 30 avril 1703. — Marie-Charlotte, b 7 3 sept. 1700; m 7 21 avril 1721, à Christophe MONNEAU. — Françoise, b 7 8 déc. 1702; m à Jean VIAU. — René, b 7 27 avril et s 7 19 déc. 1705. — René, b 7 2 juillet 1706.

1699.

II. — PREVOST, FRANÇOIS, [FRANÇOIS I. s 5 juin 1711, à Ste. Foye. ^o BONHOMME, Catherine, (1) [IGNACE II. Marie-Madeleine, b 6 27 mars 1700; m 17 août 1730, à Jean-François L'ARCHEVÊQUE, à Repentigny. ^o — Jean-Baptiste, b 6 8 mai 1701. — René, b 6 23 déc. 1702; s 6 28 fév. 1703. — Noël, b 6 8 fév. 1704. — Charles, b 6 5 avril 1705. — Marguerite, b 6 8 juillet 1706; m 6 29 oct. 1726, à Jean-Baptiste BOUSQUET. — Anonyme, b 6 et s 6 27 mai 1707. — Jean-Baptiste, b 6 22 mars 1708. — Pierre, b 6 13 juillet 1709. — Joseph-Augustin, b 6 13 sept. et s 6 21 déc. 1710. — Marie-Anne, b...; m 6 23 nov. 1718, à Pierre GAURIEN.

1673, (2 octobre) Québec.

I. — PREZOT DIT CHAMBLAY, MICHEL, b 1648, fils de Marin et de Marie Langlois, de St. Maclou, de Rouen. CHAUSY, Marie, b 1657, fille de Gaspard et d'Étienne Frepé, de N.-D. de la Rose, évêché d'Auxerre. Pierre, b 1^{er} juillet 1676, à Lachine. ^o — Marie, b 6 1^{er} avril 1679; m 19 avril 1702, à Pierre CLÉMENT, à Montréal. — Marguerite, b 6 5 sept. 1681. — Marie-Madeleine, b 6 27 et s 6 28 déc. 1683. — Madeleine, b 6 6 mars 1685. — Françoise, b 6 28 janv. et s 6 9 fév. 1688.

I. — PRIANT, MICHEL. POTHIER, Marie-Anne, (2) [CLAUDE I. Pierre, b et s 21 nov. 1702, à Montréal.

(1) Elle épouse, le 12 fév. 1714, Pierre Fortier, à Ste. Foye.

(2) Elle épouse, le 6 déc. 1705, Jean Bineau, à Lachine.

Foye. ⁶

[JEAN II.]

in 1721. — *Pierre*,
re, b...; m 3 août
à Détroit.

Québec.

[MARTIN I.]

[CHARLES I.]
1690, à Beauport ⁵;
BATAIN.

[NICOLAS I.]

atiscan; m 5 avril
n, à Varennes. ⁷ —
1703, à Jean-Bap-
tiste mai 1690, à Bou-
— *Marie*, b...; m ¹
— *François*, b ¹ 30
b ¹ 13 avril 1697;
Charlotte, b ¹ 3 sept.
— *Antoine* MONTAUD.—
n à Jean VIAU.—
1705. — *René*, b ¹

[FRANÇOIS I.]

[IGNACE II.]
rs 1700; m 17 août
EVÊQUE, à Repen-
mai 1701. — *René*,
1703. — *Noël*, b ¹ 8
ril 1705. — *Margue-*
oct. 1726, à Jean-
e, b ¹ et s ¹ 27 mai
mars 1708. — *Pierre*,
Augustin, b ¹ 13 sept.
Anne, b...; m ¹ 23

Québec.

MICHEL, b 1648, fils
glois, de St. Maclou,

le de Gaspard et
de la Rose, évêché

achine. ⁹ — *Marie*,
702, à Pierre GLÉ-
e, b ¹ 5 sept. 1681.
⁹ 28 déc. 1683. —
Françoise, b ¹ 28

[CLAUDE I.]

à Montréal.

re Fortier, à Ste. Foye.
Bineau, à Lachine.

I. — PRIFUR DIT LAFLEUR, JEAN, b 1664.

¹ FORTIER, Louise, s en août 1702, à Poitiers,
en France.

1704, (5 mars) Montréal.

² GLORY, Marie-Charlotte, [LAURENT I.]
veuve de Jean Auger.

I. — PRIEUR, (LE) JOSEPH, s 14 août 1706, à Québec. ¹MÉGUIN, Héléne, s ¹ 17 juillet 1728.

Anonyme, b ¹ et s ¹ 12 janv. 1688. — *Claude*, b
1684; s ¹ 3 déc. 1688. — *Louis*, b ¹ 11 déc. 1689;
s ¹ 24 janv. 1690. — *Marguerite*, b ¹ 9 fév. 1691;
¹ m ¹ 13 fév. 1708, à Barthélemi VERREAU; ²
m 18 janv. 1721, à Pierre GRAVELLE, au Château-
Richer. — *Joseph*, b ¹ 22 mars 1693; s ¹ 29 déc.
1702. — *Charles-Louis*, b ¹ 12 mars 1695; m à
Marie-Marthe CRÊTE. — *Philippe*, b ¹ 31 mars
1696; s 28 janv. 1703. — *Catherine*, b ¹ 28 janv.
1698; ¹ m ¹ 25 sept. 1719, à Jean BASQUE; ²
m ¹ 27 oct. 1726, à Jean DOUCET; s ¹ 27 août
1741. — *Louis*, b ¹ 13 mars 1699; s 29 juin 1699,
à la Pointe-aux-Trembles de Québec.

1698, (18 janvier) Montréal. ¹I. — PRIGEAT DIT L'ŒILLET, LOUIS, caporal,
b 1671, fils de François et de Jeanne Kerme-
nan, de Triou, évêché de Leon, Basse-Bre-
tagne.

MAILLET, Anne, [PIERRE I.]
Charles-Joseph, b ¹ 19 déc. 1698.

1695, (27 avril) Batiscan.I. — PRIME DIT L'AVENTURE, JEAN, fils de Jean
et de Jeanne Tule, de St. Quercq, du Lan-
guedoc.

FRIGON, Marie-Madeleine, [FRANÇOIS I.]

I. — PRIMOT, ANTOINE, b 1590, oncle de Michel
Messier; s 17 janv. 1688, à Boucherville.

MESSIER, Martine, b 1593.

1686, (18 nov.) P^{te}-aux-Trembles, (M).I. — PRIMEAU DIT BOIS-JOLY, JEAN, sergent de
M. Macari, de La Rochelle.

BOUCHARD, Marie, [GUILLAUME I.]
Marie, b 31 août 1687, à Montréal. ⁹ — *Anne*, b ¹
13 nov. 1688. — *Jean-Baptiste*, b ¹ 6 déc. 1690. —
Marie, b ¹ 29 mars 1691.

1687, (19 octobre) Laprairie. ⁹I. — PRIMAUT, FRANÇOIS,
DENEAU, Marie-Madeleine, [JEAN I.]

Claude, b ¹ 16 juillet 1690; m ¹ 14 juin 1717, à
Angélique BAREU. — *Pierre*, b 29 sept. 1694, à
Montréal. ⁹ — *Pierre*, b ¹ 8 sept. 1696; m 10 fév.
1721, à Marie-Anne COUILLARD, à Lachine. —
Catherine, b ¹ 30 nov. 1698; m ¹ 11 fév. 1714, à
Jean Rrs. — *Marie*, b ¹ 14 déc. 1702. — *Paul*, b 6
janv. 1705, à Ste. Anne de Montréal.

1672, (28 juillet) Québec. ⁷I. — PRINSEAU, LOUIS, fils de Jean et de Marie
Griffot, du bourg d'Estray, évêché de La
Rochelle.

CRARPENTIER, Marie-Reine, (1) b 1659, fille de
Bonaventure et d'Isabelle de Sens, de St.
Sulpice de Paris.

Marie-Jeanne, b ¹ 24 oct. 1674; ¹ m à Louis
POITEVIN; ² m ¹ 11 nov. 1692, à Louis GRESLOX;
s ¹ 27 nov. 1701. — *Marie-Anne*, b ¹ 6 déc. 1676;
m ¹ 20 mars 1696, à Jean JANDRAS. — *Marie-
Madeleine*, b 24 janv. 1680, à la P^{te}-aux-Trembles
de Québec; m ¹ 1^{er} juin 1700, à Pierre JEAN. —
René, b...; m à Anne LEROUX.

PROTEAU. — *Variations et surnoms*: PROUTOT
— PLUTEAU — ROTOT.

1662, (16 mai) Trois-Rivières.I. — PROUTOT, MATHIEU, fils de Pierre et de
Marguerite Prignolle, de St. Sauveur de La
Rochelle.

DUVAL, Suzanne, veuve d'Elie Hanctin.
Jeanne, b 14 avril 1663, à Québec.

I. — PROTEAU, (ROTOT) ETIENNE.

SEGUIN, Marguerite, b 1630. (2)
Anne, b 1666; ¹ m 5 nov. 1685, à Jean DEYME, à
Charlesbourg ⁹; ² m ¹ 16 juillet 1703, à Pierre
BILDE. — *Jean-Baptiste*, b 13 nov. 1677, à Québec ¹;
m ¹ 2 mai 1707, à Marie-Anne BOURÉ. — *Michel*,
b...; m ¹ 20 janv. 1710, à Suzanne BEDARD. —
Etienne, b 4 et s ¹ 30 juin 1684. — *Marguerite*, b ¹
6 mai 1685; m 6 juin 1707, à Jacques RÉAUME, au
Château-Richer. — *Marie-Suzanne*, b ¹ 21 déc.
1686; m ¹ 11 fév. 1709, à François BOURÉ. —
Angélique, b 1688; ¹ m ¹ 3 mai 1706, à Etienne
BOUTRON; ² m à Pierre GERMAIN; s ¹ 14 juin
1754. — *Françoise*, b 24 mai et s ¹ 24 juin 1691.

1690, (31 janvier) P^{te}-aux-Trembles, Q.I. — PROTO, Luc, b 1668, fils de Mathurin et de
Guillemette Blés, de Nantes; s 30 janv. 1752,
à Batiscan. ²

GERMAIN, Marie-Madeleine, [ROBERT I.]
s ¹ 15 sept. 1757.

Marie-Catherine, b ¹ 28 juin 1691; m ¹ 11 janv.
1712, à Joseph COUTURIER. — *Marie-Louise*, b ¹
26 mai 1694; m ¹ 29 avril 1726, à René CADOT.
— *Pierre*, b 19 août et s ¹ 25 déc. 1696. — *Marie-
Madeleine*, b ¹ 10 déc. 1697. — *Marie-Josette*, b 19
mars 1701, à Ste. Anne de la Pérade ⁹; m ¹ 20
nov. 1721, à Jean CADOT; s ¹ 16 déc. 1731. —
Luc, b ¹ 17 avril 1705; s ¹ 12 nov. 1733. — *Pierre-
George*, b ¹ 16 mai 1707; m à Marie-Françoise
PERROT. — *Marie-Madeleine*, b ¹ 26 sept. 1709; s ¹
12 déc. 1709. — *Marie-Anne*, b ¹ 13 fév. 1712; m ¹
2 avril 1731, à François ROUILLARD; s ¹ 7 déc.
1755.

PROU. — Voy. LE PROU.

PROU. — *Variations et surnoms*: LE PROULX —
PREAUX — CLÉMENT — BELLISLE — HARNOIS.

(1) Elle épouse, le 26 août 1681, Etienne Domingo.

(2) Elle épouse, le 15 nov. 1694, André Leroux, à Charles-
bourg.

I. — PROULX, CATHERINE, b en France; m à Blois, 18 janv. 1650, à Martin Sébille; s 26 juin 1705, dans l'église de Québec.

I. — PROU, PIERRE, b 1636, GAUTIER, Mario, b 1640; s G nov. 1703, à Champain.²
Joseph, b 1672; m à Marie-Josette DUPONT; s 24 nov. 1725, aux Trois-Rivières. — Jean-Baptiste, b 1678; s² 7 nov. 1708.

1673, (5 juin) Québec.⁵

I. — PROU, JEAN, b 1647, fils de Jean et de Louise Vallée, de Mantilly, évêché d'Angers; s 1^{er} mars 1703, à St. Thomas.⁶

FOURNIER, Jacqueline, [GUILLAUME I. Denis, b⁶ 7 mai 1676; m¹⁹ nov. 1699, à Anne GAGNÉ, au Cap St. Ignace.² — Jean-Baptiste, b⁹ fév. 1678; m¹⁴ juin 1701, à Louise ROUSSEAU. — Louise, b¹⁵ oct. 1679; m²² juin 1700, à Pierre GAGNÉ. — Pierre, b¹⁶ juin 1681; m à Agathe DESTROISMAISONS. — Marie-Anne, b¹ 1^{er} sept. 1683; m¹⁰ juillet 1703, à Jacques TIBAUT. — Marie-Barbe, b 26 mars 1685, à la Rivière-Ouelle; m¹¹ juin 1704, à Louis ISABEL. — Thomas, b⁸ sept. 1686. — Angélique, b¹² août 1688; m¹² nov. 1705, à Jean-François TIBAUT. — Joseph, b²⁵ sept. 1690; s⁵ 5 nov. 1693. — Catherine, b et s¹³ juillet 1692. — Anne, b²⁰ sept. 1693. — Louis; b³ avril 1696. — Joseph, b²⁸ avril 1698. — Françoise, b¹⁸ déc. 1701.

1676, (2 novembre) Québec.⁴

I. — PROU, JEAN, b 1641, veuf de Jeanne Chabot, de St. Jean Moutierneuf, évêché de Poitiers; s 9 déc. 1703, à la Pointe-aux-Trembles de Québec.³

PINEL, Catherine, [GILLES II. veuve de Denis MASSÉ; s¹⁴ juin 1723.
René, b⁹ août 1677. — Marie-Catherine, b⁴ 31 oct. 1678; m¹⁹ avril 1700, à Jean ARBOUR. — Jean-Baptiste, b²⁴ déc. 1679; m à Marie-Geneviève ARBOUR. — Louise, b 16 et s¹⁹ mars 1681. — Elizabeth-Ursule, b²⁹ avril 1682; m²⁵ mai 1705, à Jean BOSSU. — Anne, b³ sept. 1684. — François, b²⁵ mars 1686; m²⁰ fév. 1713, à Thérèse FAUCHER. — Madeleine, b²³ août 1688; m⁴ mai 1711, à Augustin HARBOUR. — Marie-Thérèse, b¹⁷ août 1690; m⁹ nov. 1711, à André DAIGLE. — Claude, b¹⁷ sept. 1692. — Alexis, b²⁸ oct. 1694; m à Jeanne ROETAILLE. — Joseph, b⁵ mars 1697; m⁶ nov. 1726, à Thérèse AIDE-CRÉQUY. — Marie-Félicité, b¹ mars 1699.

I. — PROU DIT BAGUETTE, JEAN, soldat de M. de L'Angloiserie; s 16 mai 1691; à Montréal.

I. — PROU, MATHURIN, b 11 nov. 1694, à St. Jean, Ile d'Orléans.

1699, (17 novembre) Cap St. Ignace.

II. — PROU, DENIS, (1) [JEAN I.

GAGNÉ, Marie-Anne, [PIERRE I. Jean-Hilaire, b 11 avril 1701, à St. Thomas.² — Marie-Madeleine, b²⁷ déc. 1702; s⁸ 8 janvier 1709. — Angélique, b¹¹ déc. 1704. — Marie-Geneviève, b²⁷ janv. 1707.

II. — PROU, JOSEPH, [PIERRE I. DUPONT, Marie-Josette.

Marie-Josette, b 2 avril 1704, à Charlesbourg.⁴ — Marie-Madeleine, b²⁶ janv. 1710. — Marie-Françoise, b⁴ 9 oct. 1713; m 22 janv. 1738, à Gabriel CADIEU, à St. François, Ile d'Orléans. — Pierre, (1) b 1703; s 27 août 1728, aux Trois-Rivières.⁶ — Louis, b²⁵ janv. et s²⁴ fév. 1709.

I. — PROUVILLE DE TRAOY, lieutenant-général des armées.

PROVENÇAL. — VOY. INARD — ENARD.

1663.

I. — PROVENCHER, SÉBASTIEN, b 1628.

MANCHON, Marguerite, b 1637.
Madeleine, b 1664; m 1686, à Aubin MAUDOUX. — Marguerite, b 1666; m 1690, à Antoine COTTENONE. — Louis, b 1668, m à Simone MASSÉ. — Sébastien, b 1670; m à Marie MASSÉ. — Jean-François, b 1673; m 15 nov. 1701, à Marguerite MOREAU. — Catherine, b...; m à Louis MASSÉ.

1650, (30 novembre) Montréal.⁹

I. — PRUD'HOMME, LOUIS, (honorabile) brasseur, premier capitaine de milice à Montréal, b 1608, fils de Claude et d'Isabelle Allomet; s² 2 juillet 1671.

GADOIS, Roberte, (2) b 1626, fille de Pierre et de Louise MAUSIS.
François-Xavier, b² déc. 1651; m²⁰ nov. 1684, à Cécile GERVAISE. — Paul, b²⁸ fév. 1654. — Marguerite, b¹⁶ mars 1656; 1^o m¹⁴ juillet 1670, à Jean MARTINET; 2^o m 23 janv. 1703, à Jean LATOUR. — Pierre, b²⁴ mars 1658; m 9 fév. 1688, à Anne CHASLE, à Québec; s²⁹ mars 1703. — Catherine, b²⁶ mars 1661; m¹⁵ janv. 1680, à Olivier QUESNEL. — Elizabeth, b²¹ sept. 1663; m²² déc. 1683, à Jacques CAUCHOIS. — Jeanne, b²⁴ juin 1667; m²⁵ août 1689, à Dominique THAUMUR.

1684, (20 novembre) Montréal.⁹

II. — PRUD'HOMME, FRANÇOIS, [LOUIS I. GERVAISE, Cécile, [JEAN I.

François, b⁸ déc. 1685. — Jean-Baptiste, b¹⁴ fév. 1687; m à Marie-Anne MAURAIN. — Cécile, b²⁵ fév. 1689. — Cunégonde, b²⁶ déc. 1690. — Marguerite, b³¹ janv. 1693. — Marie, b³¹ janv. 1695. — Jeanne, b² avril 1697. — Marie-Anne, b³⁰ janv. et s³ fév. 1699. — Marie-Anne, b²⁷ déc. 1699. — Elizabeth, b²⁴ janv. 1704.

(1) Il achète, avec son frère Jean, la propriété de Jean Rolandeau, à la Rivière du Sud, Pointe à La Caille. — *Étude de Charles Ragoz*, 30 juin 1896.

(1) Proux dit Bellisle.

(2) Elle épouse, le 21 janv. 1673, Pierre Verrier, à Montréal.

1688, (8 février) Québec. °

II.—PRUD'HOMME, PIERRE, serrurier, [LOUIS I. s ° 29 mars 1703.

CHASLE, Anne-André, [CLAUDE I. *Marie-Anne*, b ° 26 fév. 1689.—*Elisabeth*, b ° 10 nov. et s ° 18 déc. 1690.—*Louis*, b 18 déc. 1692, à Montréal °; ; m ° 19 nov. 1728, à Marie-Louise MARIN.—*Louis*, b ° 1^{er} nov. et s ° 6 déc. 1691.—*Marie-Catherine*, b ° 18 août 1694; m ° 1^{er} juillet 1715, à François PINAULT.—*Marie-Josette*, b ° 19 juillet 1696.—*Louise*, b ° 17 mai 1698, hospitalière dite St. Michel; s ° 18 sept. 1740.—*Cécile*, b ° 9 oct. 1699, sœur dite St. Pierre, C. N.-D.; s ° 17 oct. 1757.

I.—PRUNEAU, GEORGE, huissier-royal, était à Montréal, le 26 avril 1699.

I.—PRUNEAU, JEAN, sergent-royal, était à Montréal, en 1700.

1691, (25 mai) St. François, I. O. °

I.—PRUNEAU, JEAN, fils de Pierre et de Marie Madeleine, de l'évêché de Limoges.

EDMOND, Suzanne, [RENÉ I. *René*, b ° 11 mai 1692; 1^o m 10 fév. 1716, à Madeleine DUMONT, à St. Michel °; 2^o à Anne LEROUX.—*Catherine*, b ° 10 janv. 1694; 1^o m 1711, à André PATRY; 2^o m ° 19 oct. 1744, à Joseph FORGUES.—*Madeleine*, b...; 1^o m 31 juillet 1731, à Jean-Baptiste CASSE, au Détroit °; 2^o m ° 20 juillet 1735, à Vital CARON.—*Elisabeth*, b ° 24 fév. et s ° 2 mars 1699.—*Pierre*, b ° 9 août 1700.—*Jean*, b ° 10 sept. 1702; s ° 10 mars 1703.—*Marie*, b ° 12 janv. 1704.—*Geneviève*, b 18 juillet 1706, à St. Thomas. ° —*Marie-Hélène*, b ° 22 juin 1708.

PRUSEAU.—Voy. PRÉJEAN.

PRUSEAU, FABIEN.—Voy. PRESSEAU.

1677, (8 novembre) Lachine. °

I.—PTOLOMÉ, CHARLES, b 1639; s ° 30 avril 1679, noyé au Sault St. Louis.

MOISSON, Barbe.
Marie-Angélique, b ° 18 sept. 1679; 1^o m ° 27 janv. 1698, à Pierre ROBERT; 2^o m 16 août 1716, à Guillaume BOUCHER, au Détroit.

PUGIBEAUX.—Voy. HINGRE.

PUGIBAUT, LOUIS.—Voy. HINGRE.

PUMBER.—Voy. TROTIER.

PUTOT (DE) —Voy. DELIESSÉLINE.

1681, (25 novembre) Trois-Rivières. °

I.—PUYBARO DE MAISONNEUVE, JEAN, b 1651, fils de Jean et de Françoise Moner, de La-Voyon, évêché de Poitiers.

BAUDRY, Madeleine, (1) [URBAIN I.

(1) Elle épouse, le 8 janv. 1688, Marien Tailhandier, à Boucherville.

Marie-Madeleine, b ° 8 sept. 1682, sœur dite Ste. Geneviève, C. N.-D.; s 5 avril 1703, à Montréal.—*Pierre*, b 9 août 1684, à Boucherville.—*Anoine*, b...; m à Marie MARTIN-PELLANT.

Q

I.—QUADRIN, NICOLAS.—Voy. CATRIN, page 98.

I.—QUARÉ, FRANÇOIS.
OLIVIER, Marie-Anne, [JEAN I. *Marie-Catherine*, b 1707; s 16 oct. 1708, à Contrecoeur.

I.—QUATREBARBE, FRANÇOIS, b 1691; s 21 sept. 1705, noyé, à Québec.

I.—QUATREBARBE, (DE) PIERRE, capitaine réformé dans les troupes, compagnie de M. De l'Angloiserie.
LEROY, Marie, (dite la jeune chevalière de Chambly).
François, b 22 janv. 1692, à la P^{te}-aux-Trembles de Montréal.

1671, (19 octobre) Batiscan. °

I.—QUATRESOUS, DAMIEN, b 1644, fils de Mathurin et de Jeanne Lessouchon, de St. Jean d'Aubrigon, évêché de Clermont; s ° 6 août 1724.

BONIN, Nicole, b 1645, fille d'Emery et de Catherine de Carmiquiel, de St. Denis, évêché de Meaux.

François-Xavier, b 1672; *François*, b 1677; s ° 19 août 1703.—*Marie-Louise*, b 20 fév. 1680, à Champlain. ° —*Catherine*, b ° 26 août 1681; sœur dite Ste. Rose, C. N. D.; s 7 avril 1703, à Montréal.—*Marie-Jeanne*, b ° 26 nov. 1684; m ° 5 fév. 1705, à Pierre GOUIN; s ° 22 mai 1739.—*Madeleine*, b ° 13 juin 1687; 1^o m ° 3 fév. 1712, à Michel ROY; 2^o m ° 13 fév. 1725, à Jean-Baptiste BRANSARD.—*Marie-Anne*, b 10 et s ° 12 mai 1691.

I.—QUATREVILLE DIT LAROSE, soldat de M. De la Grois.

QUAY.—*Variations et surnoms*: QUÉE — CUÉ — GUAY — DRAGON.

I.—QUAY DIT DRAGON, LOUIS,
1^o LAFONTAINE, Angélique.
Louise, b 21 déc. 1698, à Varennes; m 31 juillet 1731, à Pierre GENDRAS, aux Trois-Rivières.
2^o RICHARDE, Marthe, [PIERRE I. veuve de Gilles Monin; s 28 juillet 1703, à Contrecoeur. °
Louis, b ° 30 mars 1702.—*Marie-Josette*, b...; m 24 janv. 1719, à René DAVIN, à Verchères.

1709, (4 février) Contrecoeur.

3^o COUJAN, Catherine, veuve de Noël Boulier.

[PIERRE I. à St. Thomas. ° — 1702; s ° 8 janvier c. 1704.—*Marie-*

[PIERRE I.

à Charlesbourg. ° 1710.—*Marie-* 22 janv. 1738, à Ile d'Orléans.— 1728, aux Trois- et s ° 24 fév. 1709.

lieutenant-général

—ENARD.

EN, b 1628.

à Aubin MAUDOUX. à Antoine COTTE-Simone MASSÉ.—*Jean-* 1701, à Marguerite à Louis MASSÉ.

Montréal. °

(honorable) brasseur, vice à Montréal, à Isabelle Allomet; s °

filles de Pierre et de

1651; m ° 20 nov. ul, b ° 28 fév. 1654. 16; 1^o m ° 14 juillet 23 janv. 1703, à 14 mars 1658; m 9 Québec; s ° 29 mars 1661; m ° 15 janv. *Elizabeth*, b ° 21 sept. Jacques CAUCHOIS.— ° 25 août 1689, à

Montréal. °

is, [LOUIS I. [JEAN I. —*Jean-Baptiste*, b ° MAURAIN.—*Cécile*, b ° 26 déc. 1690. 93.—*Marie*, b ° 31 avril 1697.—*Marie-* fév. 1699.—*Marie-* *Elizabeth*, b ° 24 janv.

erre Verrier, à Montréal.

1690, (26 juin) Québec. ⁹

I.—QUAYLA, (CAILLAS) JACQUES, maître-tailleur, b 1649, fils de Jacques et de Marie Ferier, de St. Pierre de Montpellier; s ² 14 oct. 1729.
VIGORREUX, Claude, [CLAUDE I. veuve de Rémi Graveriau; s ² 12 mars 1729.

QUEDRA. — Voy. QUESDRA.

I. — QUÉE, MARGUERITE-RENÉE, née en 1674, fille de Jean et de Sara Gearechez, jeune anglaise convertie et baptisée le 25 août 1693, aux Trois-Rivières.

I. — QUELUÉ, JEANNE, b 1653, fille de Jean et de Marguerite Camus, de St. Gilles d'Evroux; m 26 avril 1672, à Jean-Baptiste BRASSARD, à Québec ²; s ² 2 avril 1721.

QUENET. — Voy. GUENET.

1674, (12 février) Montréal. ⁹

I. — QUENNEVILLE, JEAN, (1) b 1651, fils de Pierre (maître-tailleur) et de Jeanne Saye, de St. Nicolas, évêché de Rouen.
MARIE, Denise, (2) b 1654, fille de Pierre (maître d'armes) et de Jeanne Lord, de St. Sulpice de Paris.

Jeanne, b ⁹ 8 janv. 1675; m ⁹ 13 fév. 1694, à Antoine VILLERAY. — *Geneviève*, b 8 juin 1676, à Lachine ⁶; m ⁹ 5 oct. 1693, à Charles BRASEAU. — *Catherine*, b ⁹ 7 mai 1678; m ⁹ 18 fév. 1697, à Jacques BIZET; s ⁹ 28 janv. 1703. — *Marie-Anne*, b ⁹ 15 mars 1680; m ⁹ 4 nov. 1697, à Paul LAUZON. — *Pierre*, b ⁹ 1^{er} juin 1684. — *Antoine*, b ⁹ 19 mai 1686; s ⁹ 20 oct. 1687. — *Jean*, b ⁹ 19 fév. 1688; m ⁹ 5 juillet 1704, à Marie DENIAU. — *Françoise*, b ⁹ 17 août 1689; m à Thérèse CARBONNEAU. — *Joseph*, b ⁹ 10 août 1692. — *Jean*, b ⁹ 13 janv. 1695; m ⁹ 9 nov. 1717, à Madeleine GUILBERT.

1686, (20 novembre) Montréal. ⁹

I. — QUENNEVILLE, JEAN-BAPTISTE, (3) frère du précédent.
LAUZON, Louise, [GILLES I. *Catherine*, b ⁹ 30 sept. 1689. — *Charles*, b ⁹ 2 mars 1692. — *Marie-Louise*, b ⁹ 4 avril 1694, sœur dite Ste. Brigitte, C. N.-D.; s ⁹ 15 sept. 1721.

QUENTIN, (4) — *Variations et surnoms*: CANTIN — DE LA SALLES.

1660, (3 août) Québec. ⁴

I. — QUENTIN, NICOLAS, b 1633; s 27 mai 1683, à l'Ange-Gardien. ⁷
ROULOIS, Madeleine, (5) [MICHEL I. *Anne*, b 22 oct. 1665, au Château-Richer ⁶; 1^o m ⁹ 14 janv. 1686, à Louis DE LA MARRE; 2^o m ⁹

- (1) Maître-tailleur, huissier royal, chantre et bedeau.
- (2) Elle épouse, le 15 mai 1704, Jean Gilbert, à Lachine.
- (3) Bedeau de la paroisse de Montréal, en 1706.
- (4) Il ne faut pas confondre ce nom avec celui de Quintin.
- (5) Elle épouse, le 20 août 1684, Louis Boucher, à l'Ange-Gardien.

1^{er} mars 1688, à Louis OUVRARD; 3^o m ¹ 11 fév. 1697, à Nicolas BOSCHÉ; s 28 mai 1711, à la Pie-aux-Trembles de Québec. — *Denis*, b ⁷ 16 juillet 1668; m ⁷ 24 janv. 1689, à Ursule GAUDIN. — *Madeleine*, b ⁷ 29 juillet 1673; m ⁷ 29 janv. 1692, à Nicolas LABERGE. — *Louis*, b ⁷ 1^{er} janv. 1676; m ⁷ 17 janv. 1701, à Marie MATHIEU. — *Marie-Jeanne*, b ⁴ 5 août 1678; m ⁷ 14 fév. 1695, à Guillaume LABERGE. — *Charles*, b ⁷ 26 mars 1681; m ⁷ 25 juin 1703, à Marie-Madeleine VÉSINA; s ⁴ 12 août 1760.

I. — QUENTIN, PIERRE; s 2 avril 1699, à Batiscan.

1689, (24 janvier) l'Ange-Gardien. ¹

II. — QUENTIN, DENYS, [NICOLAS I. GAUDIN, Ursule, [CHARLES I. *Marie-Anne*, b 1690; m ¹ 26 janv. 1712, à Louis GOULET, — *Guillaume*, b ¹ 25 nov. 1691; m 8 juin 1716, à Madeleine PARADIS, au Château-Richer. — *Louis*, b ¹ 20 janv. 1695; m ¹ 6 nov. 1719, à Hélène GOULET. — *Marie-Ursule*, b ¹ 5 déc. 1697; m ¹ 25 août 1722, à Thomas TOUCHET. — *Marie-Jacqueline*, b ¹ 6 fév. 1700. — *Nicolas*, b ¹ 23 août 1708.

I. — QUERET, MICHEL, b 1668; s 29 nov. 1746, à St. Michel. ⁸

DAVENNES, Françoise, [CHARLES I. *Michel*, b ⁸ 2 juin 1698; m ⁸ 10 nov. 1745, à Marie-Josette MONMNY. — *Jean-Baptiste*, b ⁸ 17 août 1700. — *Pierre*, b ⁸ 3 janv. 1711; m ⁸ 13 août 1736, à Marie-Anne LEFEBVRE. — *Nicolas*, b ⁸ 19 et s ⁸ 23 sept. 1715. — *Charles*, b 25 nov. 1708, à St. Thomas ⁸; 1^o m ⁸ 27 nov. 1730, à Suzanne PLANTE; 2^o m ⁸ 1^{er} juin 1750, à Hélène BACQUET. — *Antoine*, b 2 déc. 1712, à St. Etienne de Beaumont ⁷; m ⁸ 17 avril 1742, à Geneviève PACQUET. — *Gabriel*, b ⁷ 3 août et s ⁷ 28 oct. 1714. — *Joseph*, b ⁸ 16 juillet 1719; m ⁸ 4 fév. 1754, à Marguerite BISSONNET; s ⁸ 23 avril 1760. — *Marie-Françoise*, b 20 déc. 1702, à St. Thomas ⁸; m ⁷ 9 juin 1721, à Jean-Baptiste MOLLEUR; s ⁷ 4 fév. 1726. — *Louis*, b ⁷ 27 et s ⁷ 30 juillet 1721. — *Michel*, b ⁷ 10 fév. 1723. — *Joseph*, b ⁸ 20 déc. 1704; m ⁷ 18 nov. 1726, à Angélique GAUTRON. — *Simon*, b ⁸ 19 oct. 1706; 1^o m à Marie-Claire ROY; 2^o m ⁸ 7 avril 1750, à Marie BISSONNET.

I. — QUERET, PIERRE. PAQUET, Isabelle, [ISAAC I. *Thomas*, b 15 août 1704, à St. Michel. ⁸ — *Anne-Dorothée*, b ⁸ 19 sept. 1706.

QUERGANIVET. (1) — Voy. GUERGANIVET.

I. — QUÉRIÉ, ANTOINE, matelot; s 4 août 1716. noyé.

QUESDRA. — *Variations et surnoms*: QUESDRA — QUERDAIL — QUERDIAN — FRAPPE D'ADORD.

(1) Le 25 août 1674, il vend pour cinquante cinq livres, à Jean Juchereau de la Ferté, une habitation de neuf arpens sur quarante, sise à la Rivière-aux-Roches, seigneurie des SS. Anges. — *Greffé de Duquet.*

1698, (5 novembre) Trois-Rivières.

I. — QUESDRA DIT FRAPPÉ D'ADORD, FRANÇOIS, de la compagnie de M. Dulland, de Quesdron, évêché de Vanne.

LESSEUR, Louise, [JEAN I. Madeleine, b 9 déc. 1699, à Montréal. — Marie-Elizabeth, b 5^e 23 nov. 1700. — Marie-Elizabeth, b 5^e août 1703.

QUESNEL. — Variations et surnoms : QUENEL — TIENNEL — TOURBLANCHE.

1680, (15 janvier) Montréal. 7

I. — QUESNEL DIT TOURBLANCHE, OLIVIER, maître-armurier, b 1654, fils de Pierre et de Marie Poulard, de St. Malo, de Bayeux ; s 15 mai 1719, à Lachine. 9

PRUDHOMME, Catherine, [LOUIS I. Jean, b 7 31 oct. 1681 ; m 20 janv. 1704, à Marie GOURDON. — Jacques-François, b 6 14 mai 1684 ; m 7 23 nov. 1715, à Marie-Anne TAULLIER. — Jean-Pierre, b 9 28 déc. 1686 ; m 6 10 janv. 1717, à Marie GINARD. — Charles, b 7 17 mai 1689 ; s 8 12 nov. 1708. — Marie-Elizabeth, b 7 29 fév. 1692. — Marie-Catherine, b 7 3 juillet 1693 ; s 7 6 juin 1699. — Dominique, b 7 18 juin 1695. — Raymond, b 7 14 juillet 1697. — Joseph, b 7 15 mai 1699 ; s 4 déc. 1722, au Détroit. — Marie-Madeleine, b 6 17 mai 1701 ; m 8 20 avril 1718, à Antoine CAHÈRE. — Joseph, b 6 17 mars 1703 ; s 9 fév. 1704. — Louise, b 6 12 juillet 1705 ; m 8 28 fév. 1729, à Jacques CHASLE.

QUESNET. — Voy. GUENET.

QUESSY. — Variation et surnom : KESSY — PAGÉ.

QUEVILLON. — Voy. QUIVION — QUERIGNON.

1672, (2 février) Montréal. 9

I. — QUEVILLON, ADRIEN, b 1641, fils de Nicolas et de Marie Vauquelin, de St. Ouan-Maugé, évêché de Rouen.

HUNAULT, Jeanne, [TOUSSAINT I. Marie, b 28 août 1673 ; m 9 16 mai 1689, à Jean LUMINEAU. — Marguerite, b 14 mai 1676, à Repentigny ; m 27 nov. 1697, à Jacques DESMOULINS, à Beaufort. — Pierre, b 13 nov. 1678, à la Pointe-aux-Trembles de Montréal. — Françoise-Angélique, b 6 13 mars 1681. — Jean-Baptiste, b 6 25 juillet 1683. — Catherine, (2) b 6 14 mars 1686 ; 1^o m 9 30 juillet 1703, à Guillaume LACOMDE-ST. AMANT ; 2^o m 6 juin 1704, à Samuel PAPINEAU, à la Rivière-des-Prairies ; 3^o m 3 avril 1742, à Jacques DANIEL, Sault-au-Récollet ; 4^o m 18 fév. 1754, à Jean-Baptiste DEVERAC.

(1) Elle épouse, en 1697, Jacques Corval.

(2) Cette enfant fut volée par les Iroquois, avec une de ses sœurs âgées de sept ans, que ces barbares firent brûler sous ses yeux. Après plusieurs années de captivité, elle fut rachetée, et remise à ses parents. Elle est une des ancêtres des familles Papineau et Truteau.

I. — QUEVILLON, (QUIVION) JULIEN.

LAVERONE, François, [FRANÇOIS I. s 18 mars 1702, à St. Thomas. — Joseph, b 1692 ; m 27 juillet 1720, à Marguerite GIBOUX, à Québec ; s 9 14 nov. 1750. — Marie-Marthe, b 5 29 juin 1699 ; 1^o m 3 13 oct. 1721, à Pierre FLAMHARD ; 2^o m 3 nov. 1731, à Pierre GUNERIC ; s 5 mai 1748. — Joseph, né 14 mai 1695, à la Pointe-Verte, b 20 déc. 1695, au Cap St. Ignace. — François, b 6 10 avril 1697.

1678, (17 octobre) Québec.

I. — QUINTAL, FRANÇOIS, b 1646, fils de Michel et de Marie Genin, de St. Sauveur de La Rochelle.

GAUTIER, Marie, [CHARLES II. François, b 6 juin 1682, à Boucherville. — Joseph, b 2 18 déc. 1683. — Marie-Charlotte, b 2 7 oct. 1686 ; s 2 23 déc. 1687. — Marie-Catherine, b 2 26 oct. 1688 ; s 2 3 janv. 1689. — Geneviève, b 2 4 déc. 1689. — Marie, b 2 25 oct. 1692. — Louis, b 2 20 sept. 1695. — Jean-Baptiste, b 2 27 mars 1698. — Michel, b 14 mars 1701.

1695, (17 janvier) Varennes. 1

I. — QUINTIN, JEAN, fils de Claude et de Claudine Laflume, de St. Aubin, évêché de Vannes, en Bretagne.

DELPUE, Jeanne, [JEAN I. Marie, b 2 18 fév. 1695 ; m 2 18 août 1714, à Jean PERNOT. — Geneviève, b 1 12 sept. 1696 ; s 9 mars 1723, à Repentigny. — Jean-Baptiste, b 2 23 avril 1698. — Catherine, b 2 15 mars 1700 ; m 2 7 janv. 1730, à Claude DENAU. — Joseph, b... — Pierre, b 2 10 janv. 1704 ; m 2 24 janv. 1730, à Marguerite HUNAUT. — Jean, b 2 17 mars 1706. — Jean, b 2 29 janv. 1708. — Françoise, b 2 11 déc. 1710. — Charles, b 2 2 août 1713. — Nicolas, b 2 21 fév. 1715. — Jacques, b 2 25 fév. 1717. — François, b 2 12 oct. 1719.

R

1663, (28 octobre) Québec. 8

I. — RABOUIN, JEAN, b 1637, fils de François et de Marguerite Chassé, de St. Nicolas, évêché de La Rochelle ; s 8 déc. 1707, à St. Jean, Ile d'Orléans. 1

1^o ARDION, Marguerite, b 1643, fille de Pierre et de Suzanne Sonet, de la ville de La Rochelle. Marie, b 8 15 août 1664 ; m 8 13 oct. 1681, à François PARIS ; s 8 26 mars 1731. — Suzanne, b 4 déc. 1665, au Château-Richer ; 1^o m 1 à Jean LEVITRE DIT LAMONTAGNE ; 2^o m 1^{er} mai 1696, à Pierre ROCHER. — Marguerite, b 6 4 sept. 1667 ; m 6 1^{er} oct. 1685, à Louis MENCIER. — Elizabeth, b 3 sept. 1669, à Ste. Famille. — Anne, b 6 25 mai 1671 ; 1^o m 1^{er} août 1689, à Nicolas POIRIER, à Montréal 4 ; 2^o m 4 4 janv. 1699, à Arnaud MONJOLY ; s 4 17 mai 1699. — Marie-Madeleine, b 6 9 juillet 1673 ; m 6 26 nov. 1692, à Jean CAMPAGNA. — Jacques, b 6 7 oct. 1675 ; s 6 24 sept. 1680. — Marie-Angélique, b 6 28 sept. 1677 ; m 1696, à Louis CAMPAGNA.



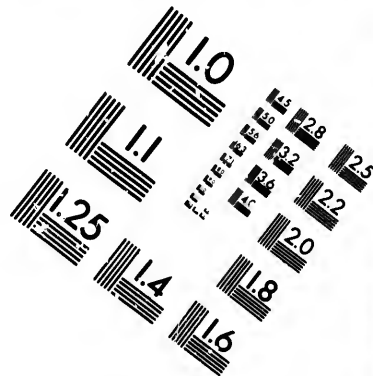
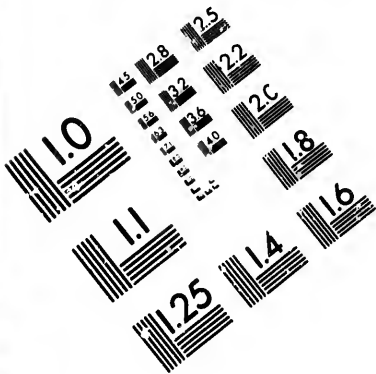

**IMAGE EVALUATION
TEST TARGET (MT-3)**

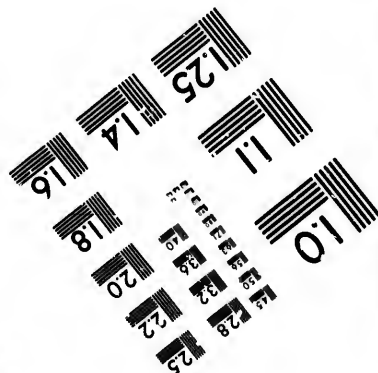
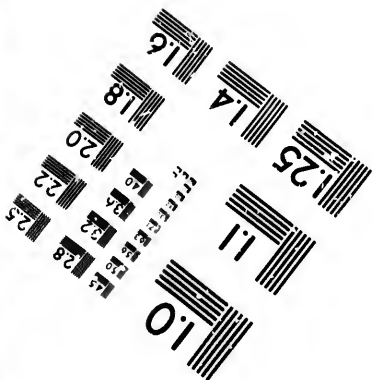
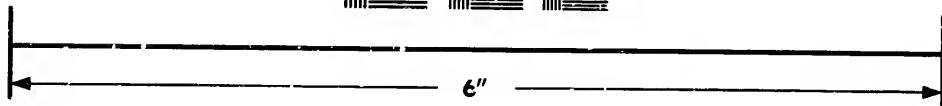
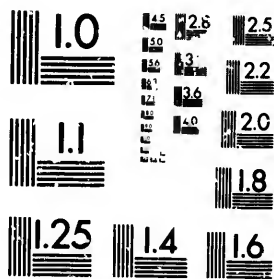

**Photographic
Sciences
Corporation**

23 WEST MAIN STREET
WEBSTER, N.Y. 14580
(716) 872-4503

0
1.5 2.8
2.0 3.2
3.6 4.5
5.0 6.3
7.5 9.0
10.8 12.5

1.0
1.5
2.0
2.5
3.0
3.6
4.5
5.0
6.3
7.5
9.0
10.8
12.5

1678, (8 septembre) Ste. Famille. *

2° LECLERC, Marguerite, veuve de Nicolas Le-Blond; s^e 24 janv. 1765.

Margurite, b^e 20 nov. 1679; m^e 27 avril 1700, à Noël Le Roy. — *Jean*, b^e 28 oct. 1681, à St Pierre, I. O. *; s^e 26 oct. 1698. — *Jeanne*, b^e 9 janv. 1684; m^e 26 nov. 1703, à Etienne CORRIEVEAU.

1706, (6 juillet) St. Jean, I. O. 1

3° MINOR, Marie, [JEAN I.
veuve de Jean Mourier.
Nicolas, b^e 5 juin 1708; s^e 6 sept. 1709.

I. — RABY, (1) MATHIEU.

MORIN, Françoise, [CHARLES I.
veuve de Jean Poreaux.

1657, (13 février) Rivière-Quelle.

I. — RABY, JEAN, b 1667, fils de Jean (Juge de Cravaud), et de Jeanne Cellier, de Cravaud, évêché de Xaintes, en Saintonge.

DACOSSE, Marie, [PIERRE I.

RACINE, — Surnom : DESNOYERS.

1638, (22 mai) Québec. *

I. — RACINE ETIENNE, (2) b 1607, fils de René et de Marie Loysel, de Fumichon, en Normandie; s 24 avril 1689, à Ste. Anne. *

MARTIN, Marguerite, [ABRAHAM I.
s 25 nov. 1679, au Château-Richer 2

Anonyme, b et s^e 30 sept. 1640. — *Louise*, b s^e 2 sept. 1641; m^e 10 nov. 1653, à Simon GUYON; s^e 2 5 janv. 1675. — *Noël*, b^e 26 déc. 1643; m^e 12 sept. 1667, à Marguerite GRAVELLE. — *Madeline*, b^e 25 juillet 1646; m^e 22 nov. 1661, à Noël SYMAR. — *François*, b^e 22 août 1645; m 29 oct. 1676, à Marie BAUCHE, à Ste. Famille 3; s^e 4 26 fév. 1714. — *Marguerite*, b^e 8 mars 1652; m à Jean GAGNON; s^e 2 17 déc. 1695. — *Pierre*, b^e 26 oct. 1654; m^e 6 juillet 1682, à Louise GUYON; s^e 14 mars 1729. — *Etienne*, b^e 14 août 1662; m 25 oct. 1683, à Catherine GUYON, à St. François, I. O.; s^e 4 5 janv. 1722. — *Jeanne*, b 1660; m^e 3 nov. 1682, à Jean PARÉ.

1667, (12 septembre) Château-Richer. *

II. — RACINE, NOEL, [ETIENNE I.
GRAVELLE, Marguerite, [MASSÉ I.
s 11 déc. 1708, à Ste. Anne. 7

Etienne, b^e 30 sept. 1668; s^e 16 fév. 1688. — *Claude*, b 1669; s 4 oct. 1677, à Québec. — *Marguerite*, b^e 27 fév. 1671; m^e 18 avril 1690, à François PARÉ; s^e 18 mai 1703. — *Pierre*, b^e 9 oct. 1672; 1^e m à Catherine COCHON; 2^e m^e 5 oct. 1711, à Geneviève GUMONT. — *Noël*, b^e 27 janv. 1675; m^e 25 oct. 1700, à Françoise GUMONT. — *Jeanne*, b^e 24 mars 1677; m^e 27 avril 1700, à Julien POULIN. — *Jean*, b^e 9 avril 1679. — *Joseph*, b^e 6 juillet 1681; m^e 23 nov. 1706, à Marie-Jeanne LESSARD; s^e 11 oct. 1717. — *Marie-Anne*, b^e 30 mars 1684; s^e 11 7 nov. 1701, à Jacques

(1) Marié sous le nom d'Araby.

(2) Le contrat de mariage passé le 16 nov. 1637. — *Greffé de Guet.*

BOLDUC. — *Etienne*, b^e 2 sept. 1689; m^e 20 nov. 1713, à Thérèse LESSARD. — *Thérèse*, b^e 28 fév. 1691; m^e 20 nov. 1713, à Etienne LESSARD.

1676, (29 octobre) Ste. Famille.

II. — RACINE, FRANÇOIS, [ETIENNE I.
s 26 fév. 1714, à Ste. Anne. *

BAUCHET, Marie, [GUILLAUME I.
s^e 24 août 1703.

Marie, b 13 sept. 1677, au Château-Richer; m^e 9 fév. 1695, à Noël LESSARD; s^e 1^{er} avril 1717. — *Marguerite*, b^e 29 nov. 1679; m^e 15 fév. 1700, à Joseph LESSARD; s^e 22 fév. 1714. — *Françoise*, b^e 29 nov. 1679; s^e 8 mars 1680. — *Louise*, b^e 21 janv. et s^e 22 fév. 1682. — *François*, b^e 25 déc. 1685; 1^{er} m^e 20 fév. 1713, à Dorothee PARÉ; 2^e m^e 18 avril 1717, à Geneviève SILVAIS. — *Joseph*, b^e 3 juillet 1688; 1^{er} m^e 25 nov. 1710, à Madeleine PARÉ; 2^e m^e 4 fév. 1721, à Marguerite VEAU. — *Ignace*, b^e 12 août 1690; s^e 5 août 1700. — *Anne*, b^e 25 juin 1692; m^e 22 fév. 1713, à Pierre ALAIN. — *Claire*, b...; m^e 21 fév. 1707, à Joseph LEPAGE. — *Catherine*, b^e 22 juin 1700; m^e 28 avril 1722, à Pierre VEAU.

1682, (6 juillet) Ste. Famille. *

II. — RACINE, PIERRE, [ETIENNE I.
s 14 mars 1729, à Qu'bec. 7

GUYON, Louise, [CLAUDE II.
s^e 12 déc. 1727.

Marie, b^e 12 mai 1683, m^e 13 fév. 1696, à Jean BOUCHER. — *Claude*, b 13 nov. 1684, à Ste. Anne. *; s^e 18 déc. 1689. — *Jean-Baptiste*, b^e 2 fév. 1687; m^e 21 nov. 1712, à Marie GUILLOT; s^e 30 déc. 1757. — *Pierre*, b^e 15 sept. 1689; m^e 22 nov. 1712, à Louise LEVASSEUR. — *Joseph*, b^e 27 nov. 1690; 1^{er} m^e 23 sept. 1715, à Marguerite PILOTTE; 2^e m^e à Louise GAGNÉ. — *Louis*, b^e 28 nov. 1692; s^e 18 avril 1693. — *Etienne*, b^e 21 et s^e 28 avril 1694. — *Louise*, b 1695; m^e 13 avril 1711, à Louis LIENARD. — *François-Clément*, b^e 3 déc. 1700; m^e 28 sept. 1724, à Elizabeth LECONTE.

1683, (25 octobre) Ste. Famille.

II. — RACINE, ETIENNE, (1) [ETIENNE I.
s 5 janv. 1722, à Ste. Anne. 1

GUYON, Catherine, [CLAUDE II.
s^e 8 août 1718.

Claude, b 7 sept. 1684, au Château-Richer 2; m^e 25 fév. 1710, à Geneviève GAGNON. — *Catherine*, b^e 30 nov. 1685, sœur dite Ste. Agathe, C. N.-D.; s 2 juin 1734, à Montréal. — *Marie-Geneviève*, b^e 4 août 1688; m^e 5 oct. 1708, à Jacques BLOUX. — *Françoise*, b^e 17 juin 1690; s^e 30 sept. 1692. — *Dorothee*, b 1695; s^e 5 nov. 1714. — *Etienne*, b^e 24 mai 1692. — *Marie-Françoise*, b^e 24 mars 1694; m^e 17 juillet 1714, à Noël-Jean GAGNON. — *Agnès*, b^e 8 août 1701; m^e 12 juin 1724, à Ignace PARÉ. — *Etienne-Prisque*, b^e 9 juin 1703; m^e 724, à Marie-Anne GAGNON. — *Angélique*, b 12 mars 1705; m^e 28 nov. 1724, à François-Malo LESSARD. — *Gabriel*, b^e 15 mars 1710. — *Marguerite*, b 1706; m^e 19 fév. 1722, à

(1) Son fils Claude est surnommé Desnoyers.

I. — RAIMBAULT, ETIENNE.

RAMBAU, Jeanne.
Jeanne, b 31 juillet 1674, à Sorel; m 1703, à Jean VIEL.

II. — RAIMBAULT, PIERRE, (1)

notaire-royal, en 1699, à Montréal. [CLAUDE I.

SIMBLIN, J. B. C. [PAUL I.

s 25 déc. 1703, à Montréal.¹
Paul-François, b 24 août 1696; m 8 janv. 1718, à Marie-Catherine DEVERGER D'AUBUSSON.
— Louise-Catherine, b 12 janv. 1699. — Anne-Madeleine, b 15 avril 1701. — Marie-Geneviève, b 12 mai 1703. — Marie-Madeleine, b...; s 26 déc. 1713, à la Pointe-Claire.

RAIMBAULT. — Variations et surnoms : IMBAUT
—MATAN — MATHA.

1698, (10 novembre) Montréal.¹

I. — RAIMBAULT (IMBAUT DIT MATAN,) GUIL-
LAUME, b 1669, fils de Pierre et de Marie Roté,
de St. Tric, évêché de Xaintes.

1^o CHELOT, Marie-Madeleine, [JEAN I.
s 14 mars 1703.

Paul, b 30 déc. 1699. — Marie, b 1 26 oct.
1701.

1703, (6 mai) Montréal.¹

2^o CHORAU, Louise-Marie, b 1681, fille de Charles
et de Jacqueline Banine, de l'Île-Dieu, évê-
ché de Lugon.

Thérèse, b 29 juin et s 7 sept. 1701.

I. — RAIN, JEAN-BAPTISTE, anglais, né dans la
Grande-Île, devant Piskatoucoué, Nouvelle-Ang-
leterre; s 5 déc. 1699, à Montréal.

RAINVILLE. — Voy. DE RAINVILLE.

RAINEAU. — Voy. RAYNAUD.

I. — RAISIN, MARIE, (2) b en 1641, à Troye, en
Champagne, fille de la congrégation de N. D.;
s 5 oct. 1691, à Montréal.

I. — RAISIN, MARGUERITE, b 1651, m 1669, à
Bernard DE NIGER dit Sanssoucy; s 21 nov.
1700, à Laprairie.

I. — RAISON, FRANÇOIS, ouvrier, de LaRochelle;
s 27 mai 1647, à Québec, noyé dans la rivière
St. Charles près de Notre-Dame des Anges.

RAMEZAY. — Voy. DE RAMESAY.

1667, (11 octobre) Québec.¹

I. — RANCIN, CHARLES, b 1637, fils de Pierre et
de Martine Chaignot, de Mauroy, évêché de
LaRochelle.

(1) Marchand-ébéniste, conseiller du Roy, lieutenant-général civil et criminel, en 1734, à Montréal.

(2) Au recensement de 1686, elle est dite maîtresse d'école aux Trois-Rivières.

CONFLANS, Françoise, b 1610, fille de Charles et
de Marguerite Roissier, du bourg de Conflans
près de Poissy, évêché de Rouen; s 29
fév. 1728.

Ursule, b 16 sept. 1668; 1^o m 8 janv. 1684,
à Pierre HÉDOUIN; 2^o m 29 oct. 1689, à Pierre
SAMSON; s 15 déc. 1702. — Marie, b 1 25 mai
1670; m 11 nov. 1686, à Charles GOULET, à l'Ange-
Gardien. — Médard, b 10 nov. 1671. — Dorothee,
b 1 4 avril 1673; m 18 janv. 1694, à Jean GIHAR-
DIN; s 24 déc. 1702. — Jeanne-Eli-zabeth, b 1 5
oct. 1674. — Charles, b 1 13 avril 1676; m 1 11
oct. 1700, à Angélique HÉDOUIN. — Augustin, b 1
15 mai 1678; s 30 avril 1681. — François-Joseph,
b 1 11 avril 1680. — Marie-Jeanne, b 1 26 sept.
1681; s 1 4 janv. 1685. — Barthélemi, b 1 17 déc.
1681. — Marie-Anne, b 1 11 avril 1689; m 1 26
nov. 1709, à Jean-Baptiste HALE; s 1 1^{er} mai 1717.
— Françoise-Angélique, b 1 10 déc. 1690.

1685, (5 février) Beauport.¹

I. — RANCOUR, JOSEPH, b 1655, fils de Pierre et
de Jeanne-Claude de Boisandré, de St. Jean
de Léizeux; s 21 mars 1719, à Québec.²

1^o PARANT, Marie. [PIERRE I.

veuve de David Corbin; s 2 6 déc. 1709.
Jeanne, b 2 20 sept. 1685. — Angélique-Cathe-
rine, b 2 10 juin 1687. — Joseph, b 1 9 oct. 1688.
— Marie-Angélique, b 2 23 fév. 1690; m 2 17 janv.
1708, à Jean MONAUD. — Claude, b 1 2 oct. 1691;
1^o m 2 4 mai 1717, à Catherine BLANCHON; 2^o m à
Anne-Marguerite TUNCEON; s 2 22 avril 1743. —
Françoise, b 2 14 sept. 1693; m 2 22 oct. 1709, à
Jean LAFOREST. — François, b 2 4 oct. 1694. —
Marguerite, b 1 21 déc. 1696; m 2 19 août 1719, à
Pierre NORMANDEAU; s 2 13 janv. 1756. — Marie,
b 1698; s 2 12 janv. 1703. — Geneviève, b 1 28
fév. 1699.

1701, (18 septembre) Château-Richer.

2^o DAVAUX, Marie-Françoise, (1) [CHARLES I.
Charles-François, b 2 5 mars 1703; 1^o m 2 29
juillet 1726, à Marie-Françoise DUQUET; 2^o m 9
août 1745, à Ursulo LAISNÉ. — Jean-Baptiste, b 2
17 janv. 1705; m à Marie AUBERT. — Marie-Barbe,
b 2 29 nov. 1706; 1^o m 2 27 juillet 1726, à Joseph
PILOTTE; 2^o m 2 19 sept. 1757, à Blaise BORDE. —
Marie-Françoise, b 2 24 oct. 1708; s 2 19 mai 1709.
— Pierre, b 2 15 juin 1710; s 2 1^{er} juillet 1711. —
Joseph, b 2 20 juin 1712. — Marie, b 2 2 oct. 1714;
s 2 23 juillet 1716. — Claude, b 2 21 mai 1716; s 2
29 déc. 1717.

RANÉ, (DE) — Voy LE GUANTIER, FRANÇOIS.

I. — RANGER DIT LAVALLÉE, JEAN, soldat de Mar-
ricour, b 1659, de Porte-Neuve, évêché de
LaRochelle; s 1^{er} août 1699, à Montréal.

1686, (30 juillet) Lachine.²

I. — RANGER DIT LAVIOLETTE, ROBERT, fils de
Pierre et de Jeanne Boutin, de la ville de La
Rochelle.

(1) Elle épouse, le 7 avril 1720, Pierre Laforest, à Québec.

GIRARDIN, Anne, [LÉONARD I. Marie, b^o 30 janv. et s^o 6 fév. 1691. — *Hubert*, b^o 20 janv. 1694. — *Pierre*, b^o 16 sept. 1696. — *Marie-Josette*, b^o 10 sept. 1698. — *Thomas*, b^o 26 sept. 1700. — *Anne*, b^o 11 et s^o 17 mai 1703, à Montréal. — *Joseph*, b^o 11 mai 1704, à Ste. Anne de Montréal.

I. — RANGER DIT PAQUET, PIERRE. FORTIN DIT PLENNEL, Marguerite, [FRANÇOIS I. *Malthurin*, b^o 11 déc. 1693, à Montréal. — *Pierre*, b^o 27 fév. 1696. — *Marguerite-Elizabeth*, b^o 31 janv. 1699. — *Marie-Josette*, b^o 13 déc. 1701.

I. — RANNIER, MATHIEU, ecclésiastique du séminaire de Montréal, b^o 1634 ; s^o 12 juillet 1690, à Montréal.

RAU, ANTOINE, s^o 26 mai 1652, à Montréal.

RAUX. — Voy. COURAULT.

RAOUL. — Variations : RAOULT—HAUX—HAULT REAUX—RHÉAULT.

1664, (19 février) Trois-Rivières.

I. — RAOUL, ALEXANDRE, b^o 1636, fils de Louis et de Jacqueline Robin, de Bessy, en Aulnois ; s^o 6 juillet 1692, à Champlain. — DESROSIERS, Marie, b^o 1651, [ANTOINE I. *Joseph*, b^o 1669 ; m^o 21 juin 1695, à Françoise DUBOIS. — *Marie-Anne*, b^o 1672 ; m^o 18 août 1686, à Nicolas TOUTANT. — *Jean*, b^o 1676. — *Jeanne*, b^o 1678 ; m^o 23 nov. 1693, à Jean DUBOIS ; s^o 8 janv. 1709. — *Clair*, b^o 1679 ; m^o 9 janv. 1702, à Pierre DUBOIS. — *Marie-Madeleine*, b^o 29 oct. 1682. — *Michel*, b^o 23 mai 1684 ; m^o 11 janv. 1712, à Renée BILLY. — *Madeleine*, b^o 5 et s^o 27 fév. 1686. — *Marie-François*, b^o 6 déc. 1687 ; s^o 12 mars 1688. — *Alexis*, b^o 18 fév. 1691.

1695, (21 juin) Champlain. ^o

II. — RAOULT, JOSEPH, [ALEXANDRE I. DUBOIS, Françoise, [RENÉ I. *Marie-Catherine*, b^o 9 mars 1696, à Batiscan ; s^o 27 mars 1696. — *Marie-Claire*, b^o 16 mai 1698. — *Marie-Anne*, b^o 17 mars 1700. — *Thérèse*, b^o 19 fév. 1702 ; 1^o m^o à DISY ; 2^o m^o à BLANCHARD ; s^o 1^{er} août 1741, aux Trois-Rivières. — *Marie-Geneviève*, b^o 21 janv. et s^o 11 juillet 1704. — *Joseph*, b^o 25 juillet 1705. — *Marie-Françoise*, b^o 29 mai 1707. — *Elizabeth*, b^o 28 avril 1709. — *Jean-Baptiste*, b^o 14 mai 1711.

1701, (2 janvier) Montréal. ^o

I. — RAPIDIOT DIT LAUMAINE, JEAN, b^o 1672, fils d'Antoine et de Laurence Cordeau, de Lesignat, évêché d'Angoulême. PLEURY, Françoise, [FRANÇOIS I. *Jean-Marie*, b^o 9 janv. et s^o 7 juillet 1702. — *Charles*, b^o 30 mai 1703.

1669, (25 novembre) Montréal. ^o
I. — RAPIN, ANDRÉ, chirurgien, b^o 1640, fils de Jean et de Marie Bouffendreau, de St. Paul, évêché de Luçon, au Poitou ; s^o 28 déc. 1694, à Lachine. ^o

JARRY, Clémence, [ÉLOY I. *Marie-Clémence*, b^o 3 oct. 1672 ; s^o 29 nov. 1676. — *Anonyme*, b^o et s^o 26 janv. 1675. — *Marie*, b^o 11 janv. 1676 ; s^o 3 oct. 1683. — *Madeleine*, b^o 10 avril 1678 ; m^o 9 janv. 1696, à Jean-Gabriel PICARD. — *Marie-Anne*, b^o 2 juin 1680 ; s^o 5 août 1681. — *Marie-Anne*, b^o 1^{er} mai 1682. — *Marie-Clémence*, b^o 13 oct. 1684 ; m^o 11 juillet 1707, à Charles LEMAIRE. — *Antoine-Jean*, b^o 9 fév. 1687 ; m^o 31 janv. 1725, à Françoise ROY. — *Barbe*, b^o 15 avril 1689 ; m^o 7 avril 1709, à Jean-Baptiste CHENIER. — *Jean-Baptiste*, b^o 1^{er} mars 1691 ; m^o à Catherine JANSON. — *Marie-Barbe*, b^o 8 déc. 1693. — *André*, (adoptif) b... ; m^o 18 avril 1706, à Anne Goumton.

1678, (21 novembre) Québec. ^o

I. — RASSET, JEAN, b^o 1666, fils de Pierre et de Jeanne Du Thy, de Ste. Geneviève en Brie, archevêché de Rouen ; s^o 27 oct. 1711, à la Pointe-aux-Trembles de Québec. ^o

CHAPPAU, Jeanne, [PIERRE I. *Jean*, b^o 8 sept. 1679. — *Pierre*, b^o 15 janv. 1681 ; m^o 25 janv. 1713, à Marie GABOURY, à St. Augustin ; s^o 5 avril 1715. — *Romain*, b^o 19 oct. 1682. — *Jean-Baptiste*, b^o 20 sept. 1684 ; m^o 5 avril 1715, à Marie-Anne CARON. — *Marie-Madeleine*, b^o 6 juin 1686 ; 1^o m^o 1^{er} mai 1709, à Jean GABOURY ; 2^o m^o 6 fév. 1722, à Eustache BOURBEAU. — *Joseph*, b^o 19 juillet 1688. — *François*, b^o 5 janv. 1690 ; m^o 1725, à Marguerite JOBIN, à Charlesbourg. — *Jean-Baptiste*, b^o 27 mars 1691. — *Marie-Louise*, b^o 26 janv. 1693 ; 1^o m^o 4^o sept. 1733, à Pierre DE LARNE ; 2^o m^o 13 avril 1741, à Jean BREUZARD. — *Antoine*, b^o 1^{er} août 1694. — *Marie-Elizabeth*, b^o 8 sept. 1695 ; m^o 21 oct. 1748, à Louis GOSSELIN. — *Jeanne-Françoise*, b^o 27 juillet 1697. — *Philippe*, b^o 2 fév. 1699. — *Anne*, b^o 4^o 24 juillet 1700.

1658, (12 novembre) Québec. ^o

I. — RATÉ, JACQUES, menuisier, b^o 1630, fils de François et de Jacqueline Hugnet, de Laleu, évêché de La Rochelle ; s^o 10 avril 1699, à St. Laurent, I O.

MARTIN, Anne, [ABRAHAM I. *Jacques*, b^o 2 et s^o 31 déc. 1659. — *Bertrand*, b^o 10 et s^o 25 déc. 1660. — *Michel*, b^o 26 déc. 1662 ; s^o avant 1666. — *Marie-Anne*, b^o 16 fév. 1665 ; m^o 23 nov. 1683, à Ignace GOSSELIN, à St. Pierre, I O. — *Michel*, b^o 1666. — *Jean-Baptiste*, b^o 7 déc. 1667, à Ste. Famille ; m^o 1697, à Madeleine BLOUARD. — *Anne*, b^o 19 oct. 1670 ; 1^o m^o à Jacques DE TREPAGNY ; 2^o m^o 8 mars 1710, à Jean ANGLAIS, au Château-Richer ; s^o 1^{er} 25 déc. 1709. — *Jacques*, b^o 29 juin 1673. — *Pierre*, b^o 20 août 1675. — *Geneviève*, b^o 2 fév. 1678 ; m^o 1704, à Jean SICARD. — *Louise*, b^o 4^o 20 juin 1680 ; m^o à Louis MARTIN. — *Ignace*, b^o 4^o 29 août 1683. — *Guillaume*, b^o 17 nov. 1686 ; m^o à Marie-Madeleine NOLIN.

(1) Elle épouse, le 1^{er} août 1699, Joseph Gaultier, à Montréal.

II. — RATÉ, JEAN-BAPTISTE, [JACQUES I. BLOUARD, Madeleine, [MATHURIN I. Pierre, b 29 nov. 1699, à St. Laurent, I. O. — Ignace, b... ; m à Marguerite CHARLAND. — Pierre, b... ; m 14 oct. 1725, à Marie-Charlotte MARTIN, à Québec.

1669, (28 décembre) Montréal. 1

I. — RATEL, PIERRE, b 1639, fils de Michel et de Marguerite Gossset, de St. Herblanc, évêché de Rouen.

1° LEMAINE, Marie, fille de Joseph et d'Elizabeth Dupré, de Romorain, en Berry.

Marie-Anne, b 12 nov. 1670 ; m en janv. 1688, à Pierre ENAU DIT CANADA, à Sorel. — Gilbert, b 9 janv. 1673, à Boucherville. 2° — Pierre, b 23 juillet 1674 ; m 8 nov. 1698, à Marie-Antoinette VIGER, à Repentigny.

1684, (22 août) Repentigny.

2° FONTAINE, Marguerite, veuve de Jacques GIRARD. (1)

I. — RATEL DIT RATTIER, JEAN. RIVIÈRE, Marie.

Marie-Charlotte, b 27 janv. 1677, à Sorel ; m 27 sept. 1696, à Daniel BOËT, à Québec.

1698, (8 novembre) Repentigny. 6

II. — RATEL, PIERRE, [PIERRE I. VENER DESJARDINS, Antoinette, [ANTOINE I. Geneviève, b 27 juin 1704, à l'Île Dupas. 4° — Pierre, b 4 16 mars 1708 ; m 13 fév. 1730, à Françoise Bousquet — Jean-Baptiste, b 4 20 juillet 1710. — Charlotte, b 4 31 janv. 1723.

RATTIER. — Voy. RATEL.

I. — RAUDOT, JACQUES, et ANTOINE, son fils, Intendants, de 1705 à 1712.

RAUX. — Voy. COURNAULT — ROS — RAOUL.

I. — RAUX, PIERRE, b 1665 ; s 21 nov. 1735, à Québec.

I. — RAULT, (DU RO), PIERRE, de Saintes. VANASSE, Madeleine, (2) [FRANÇOIS I. Pierre, b 27 avril 1692, aux Trois-Rivières 9 ; s 31 mars 1699.

1686, (4 novembre) Québec.

I. — RAYMOND DIT BELLEGARDE, JEAN, soldat de la compagnie de Derville, b 1661, fils de François et de Marie Courgeau, marchand du bourg des Ceyeux, évêché de Xaintes. LEMIRE, Catherine, [JEAN I.

(1) Elle épouse, le 21 déc. 1691, Maurice Olivier, à la Pointe-aux-Trembles de Montréal.

(2) Elle épouse, le 14 oct. 1697, Mathieu Courier, aux Trois-Rivières.

1692, (29 juin) Laprairie. 8

I. — RAYMOND DIT PASSE-CAMPAIGNE, TOUSSAINT, soldat de M. de Vaudreuil, b 1669, fils de Barthélemi et de Marguerite Chaudié, de Roulet, évêché d'Angoulesme.

1° LE MAÎTRE, Marie, [PASCHAL I. veuve de Jean Duval.

Marguerite, b 14 et s 19 mars 1693. — Pierre, b 9 avril et s 20 sept. 1694.

1696, (1^{er} octobre) Montréal. 2

2° PILET DIT LOISELLE, Barbe, [FRANÇOIS I. Charles-François, (1) b 19 juillet 1697 ; m 24 nov. 1721, à Marguerite DANY, à Lachine. — François, b 8 déc. 1698 ; m 6 avril 1723, à Marie LONGTAIN. — Deux Anonymes, b et s 22 déc. 1700. — Marie, b 22 déc. 1703, à Ste. Anne du bout de l'Île. 9 — Marie-Josette, b 9 fév. 1705. — Joseph, b 1709 ; m 26 avril 1736, à Marie-Madeleine DAUBLIN.

RAYNAUD, — Variations et surnoms : RAINEAU — REGNAUD — PLANCIAR — BLANCIARD.

1671, (7 janvier) Montréal. 8

I. — RAYNAUD DIT BLANCHARD, JEAN, fils d'Antoine (praticien) et de Jacqueline Le Noble, de St. François de Bussière, évêché de Limoges.

MILLET, Catherine, [NICOLAS I. François, b 15 sept. 1674 ; m 23 nov. 1699, à Marie GAUTIER, à la Pointe-aux-Trembles de Montréal. 8 — Jean, b 24 janv. 1677. — Pierre, b 25 avril 1679. — Jacques, b 7 et s 15 mai 1681. — Pierre, b 8 juin 1682 ; s 20 oct. 1684. — Françoise, b 8 avril 1685 ; m à Alexis GARIÉPY ; s 15 déc. 1717, à St. François, He-Jésus. — Joseph, b 22 juin 1687. — Jacques, b 11 juillet 1689 ; m à Madeleine SENET.

1699, (23 novembre) Pt^e-aux-Trembles, M.

II. — RAYNAUD, RAYNEAU, FRANÇOIS, [JEAN I. GAUTIER, Marie, [MATHURIN I.

1671, (26 octobre) Québec.

I. — RÉAL, JEAN, b 1635, fils de Thomas et de Marie Mondain, de Boulaç, évêché d'Angoulême ; s 17 oct. 1677, à Ste. Famille. ARLINANT, Anne, (2) fille de Geoffroy et de Marie Bremont, de St. Gervais de Rouen.

RÉAME. — Variations : RÉAUME — RUÉAUME.

1665, (26 janvier) Québec.

I. — RHÉAUME, JEAN, b 1642, fils de Guillaume et de Catherine LeMoine, de St. Nicolas-des-Champs, évêché de Paris. HUNDOUT, Marie, veuve de Simon Savard ; s 25 nov. 1703, à Charlesbourg. 4 Marie-Madeleine, b 4 21 mai 1666.

(1) Fillet de LeGoués de Merville.

(2) Elle épouse, le 9 février 1673, Antoine Lefort, à Ste. Famille.

1665, (29 octobre) Québec.

I. — RÉAUME, RENÉ, b 1643, fils de Jean et de Marie Chevalier, du N. D. de Cognac, évêché de La Rochelle; s³ 31 oct. 1722.

CHEVREAU, Marie, b 1632, fille de François et d'Antoinette Luce, de St. Valérien, évêché de Chartres.

Maurice, b³ 6 déc. 1666; 1^o m 19 avril 1689, à Marie-Françoise Vivier, à Charlesbourg⁴; 2^o m⁴ 10 janv. 1705, à Marie Groux; s⁴ 17 janv. 1709. — Robert, b³ 26 janv. 1668; m 22 sept. 1696, à Elizabeth Brunet, à Montréal. — Simon, b³ 9 nov. 1669. — Etienne, b³ 3 janv. 1672; s⁴ 12 sept. 1708 (mort subit.). — René, b⁴ 14 oct. 1673; m⁴ 22 nov. 1694, à Marie Guvon. — Jean-Baptiste, b³ 24 sept. 1675. — Marie-Renée, b³ 2 juillet 1677; m⁴ 25 nov. 1698, à Michel Renaud. — Jacques, b³ 28 nov. et s³ 1^{er} déc. 1679. — Michel, b...; m³ 27 janv. 1733, à Catherine Amelot. — Pierre, b⁴ 9 fév. 1681; s⁴ 20 déc. 1683. — Jacques, b⁴ 25 avril 1683; 1^o m 6 juin 1707, à Marguerite Proteau, à Champlain⁵; 2^o m⁴ 11 nov. 1709, à Agnès Gagnon; s³ 22 mars 1711. — Michel, b⁴ 22 déc. 1685. — Charles, b⁴ 17 avril 1688. — Pierre, b⁴ 28 juillet 1691.

1668.

I. — RÉAUME, RENÉ.

LA BASTILLE, Renée.

Jacques, b 26 juillet 1669, à Québec.

1680, (19 avril) Charlesbourg.

II. — RÉAUME, MAURICE, [RENÉ I]
s³ 17 janv. 1709.

1^o Vivier, Marie-Anne, [PIERRE I]
s³ 29 janv. 1703.

René, b³ 15 janv. 1690; m 20 janv. 1724, à Marie-Catherine Pepin, à Québec.⁶ — Marie-Anne, b³ 4 juillet 1692; s 2 avril 1703, à Beauport. — Marie-Anne, b³ 20 et s³ 22 janv. 1695. — Joseph, b³ 14 fév. 1696. — Maurice, b³ 11 nov. 1698; s³ 23 avril 1715. — Jean-Baptiste, b³ 4 juin 1701; m³ 3 fév. 1727, à Marie-Catherine Cousin.

1705, (10 janvier) Charlesbourg.⁵

2^o Girou, Marie, [TOUSSAINT I]

veuve de Pierre Choret.

Alexandre, b³ 16 déc. 1705. — René-Louis, b³ 21 avril 1707. — Pierre, b³ 6 juillet 1708; s³ 3 mai 1715.

1694, (22 novembre) Château-Richer.

II. — RÉAUME, RENÉ, [RENÉ I]

Guvon, Marie, [SIMON II]

veuve de Guillaume Timaud.

Marie, b³ 16 sept. 1695; s³ 28 fév. 1703. — Simon, b³ 7 août 1697; m 1724, à Madeleine Julex, à Charlesbourg. — Anonyme, b et s³ 30 avril 1699. — Charlotte, b³ 18 avril 1700; s³ 22 fév. 1703. — Basile, b³ 6 juin 1702. — Gabriel, b³ 27 janv. 1704.

1696, (22 septembre) Montréal.

II. — RÉAUME, RONERT, (1) [RENÉ I]

(1) Ses fils, Pierre et Hyacinthe, se sont établis au Détroit.

BRUNET, Elizabeth, [ANTOINE I]
Simon, b³ 14 sept. 1697; m 10 sept. 1722, à Marie-Charlotte Turpin, à Lachine.³ — Nicolas, b³ 25 nov. 1699; 1^o m à Marguerite MeLois; 2^o m 7 juil. 1734, à Catherine Labelle, à St. François, I. J. — Joseph-Marie, b³ 25 mars 1702. — Hyacinthe, b³ 25 mars 1704; m 1733, à Agathe LaCelle. — Jean-Baptiste, b³ 10 déc. 1705. — Judith, b³ 6 nov. 1707; m³ 17 fév. 1726, à Jacques Lalonde. — Pierre, b³ 6 oct. 1709; 1^o m à Marie Stèbre; 2^o m 20 janv. 1738, à Suzanno Hubert, au Détroit.

I. — RÉAUME, SIMON, marchand, s avant 1734.
CATIN, Thérèse, [HENRY I]
Charles-Augustin, b...; m 17 mai 1734, à Marguerite Labelle, à St. François, Ile-Jésus.

I. — REBOURS, PIERRE, b 1647; s 27 juillet 1677, à Montréal.

RÉCOMPENSE, (LA) — Voy. PIVAIN.

REL, JEAN, de Gentilly; s 21 déc. 1695, aux Trois-Rivières.

RÉEL. — Variations et surnoms: RIEL — REL — SANSOUCY.

1704, (21 janvier) Ile-Dupas.

I. — RÉEL, JEAN-BAPTISTE, fils de Jean-Baptiste, et de Louise Lafontaine, de St. Pierre de Lunerie, en Irlande,
COTTU, Louise, [FRANÇOIS I]
Jean-Baptiste, b³ 12 juin 1705. — Jan-Baptiste, b 10 mars 1709, à Verchères. — Maurice, b 25 mai 1711, à Repentigny. — Marie-Catherine, b³ 5 mars 1713.

I. — REFORT, ANNE, de N. D. d'Estampes, évêché de Sens; 1^o m à François Cureille; 2^o m 8 oct. 1695, à Henry Bégard, à Québec²; 3^o m³ 6 nov. 1698, à Augustin Brunet.

REGA (REJAS). — Voy. RIGALLE dit LAPRADE.

1690, (2 octobre) St. Thomas.

I. — RÉHAULT, (ROCAU) DOMINIQUE, b 1647, fils de Julien et de Geneviève Grimaux de St. Alban, évêché de St. Brieux.

GAUMON, Louise, [ROBERT I]
Louise, (1) b³ 27 déc. 1691; s³ 28 mai 1702. — Louise, b 20 janv. 1696, à Québec. — Geneviève, b³ 25 août 1699; s³ 28 mai 1702. — Pierre, b³ 17 déc. 1701; s³ 26 déc. 1708. — Jan-Dominique, b³ 26 août 1704; m³ 9 avril 1731, à Angélique Trudel. — Suzanne, b³ 15 sept. 1707.

I. — REGNARD-DUPLESSIS, GEORGE, seigneur de Morampont et de Lauzon, trésorier de la marine, dans toute la Nouvelle-France; s 31 oct. 1714, à Québec⁴ (dans l'église).

LE ROY, Marie.
Geneviève, b⁴ 7 fév. 1692; hospita.lière dite de

(1) Empoisonnée, ainsi que sa petite sœur Geneviève, par des racines qu'elles avaient mangées.

l'Enfant-Jésus, à Québec. — *Louis*, (1) b et s 4 29 janv. 1693. — *François*, b 4 14 janv. 1694. — *Nicolas-Joseph*, b 4 18 mars et s 4 18 avril 1695. — *Joseph*, b 4 7 av. il 1697. — *Antoine-Louis*, b 4 25 nov. 1699; s 4 16 mars 1700. — *Charles-Denis*, b 4 22 juin 1704; m 4 29 mai 1742, à Elizabeth-Genoviève GUILLIMIN.

I. — REGRENY, MATHURIN, s 18 juillet 1661, à Québec.

I. — REGUINDEAU, JOACHIM.

HANNETON, Madeleine, b 1645; s 14 mars 1689, à Boucherville. ⁹

Jean-Baptiste, b ... — *Joachim*, b 4 19 avril 1671; m 3 nov. 1693, à Marie LEFEBVRE, à la Pointe-aux-Trembles de Montréal. — *Jacques*, b 4 26 fév. 1673; m 4 29 oct. 1696, à Marguerite VERONNEAU. — *Marie-Jeanne*, b 4 3 avril 1675; 1^o m 4 18 oct. 1693, à Nicolas PETIT; 2^o m 4 nov. 1709, à Jacques JODOUIN. — *Pierre*, b 4 2 août 1677. — *François*, b 13 et s 4 16 juin 1680. — *Louis*, b 4 9 juin 1681. — *Marguerite-Josette*, b 10 et s 4 17 oct. 1682.

1693, (3 nov.) P^{re}-aux-Trembles, (M).

II. — REGUINDEAU, JOACHIM, [JOACHIM I. LEFEBVRE, Marie, [PIERRE I.

1696, (29 octobre) Boucherville. ⁹

II. — REGUINDEAU, JACQUES, [JOACHIM I. VERONNEAU, Marguerite, [DENIS I. Madeleine, b 4 2 mai et s 4 8 juin 1698. — *Jean-Baptiste*, b 4 21 juin 1699 — *Louis*, b 4 19 déc. 1701.

1692, (18 février) Québec. ¹

I. — REICHE, FRANÇOIS, b 1667, fils de Philippe et de Paule Rousse, de N.-D. de Carcassonne, au Languedoc; s 4 25 juin 1727.

PINARD, Marguerite, [LOUIS I. s 4 26 oct. 1742.

Françoise-Marguerite, b 4 12 août 1693; m 1 26 janv. 1717, à Jean LEDUC; s 11 août 1718. — *Pierre-Joseph*, b 4 12 juin 1695. — *Marie-Louise*, b 4 13 nov. 1696; m 4 18 avril 1723, à Joseph LE PICARD; s 4 28 fév. 1754. — *François-Louis*, b 4 8 oct. 1698; s 4 7 juillet 1699. — *François*, b 4 24 mars 1700; s 4 29 déc. 1716. — *Marie-Jeanne*, b 4 12 fév. et s 4 18 déc. 1702. — *Claude*, b 4 23 oct. 1703. — *Jeanne*, b 21 juin 1706; m 4 28 sept. 1728, à Simon CHANNAZORS; s 4 12 oct. 1755. — *Jean-François*, b 4 20 et s 4 22 mai 1708.

I. — REIGNOIR DE ST. ETIENNE, ETIENNE.

CAILLÉ, Jeanne, b 1659; s 13 déc. 1689, à Montréal. ²

Etienne, b 26 fév. 1672, aux Trois-Rivières. — *Jeanne*, b 1675; m 4 19 sept. 1695, à Hugues MESAGUÉ.

RIGEALLE. — *Variations et surnoms*: REGAS — REJAS — LAPRADE.

(1) Filleul de Frontenac.

1683, (25 novembre) Contrecoeur. ¹

I. — RIGEALLE, JEAN, b 1643, fils de Gilles et de Marguerite Blanchet, de Messonnay, évêché de Limoges, au Limousin.

JAMEIN, Madeleine, [JULIEN I. Marie, b 4 5 mars 1685. — *Jean-Baptiste*, b 12 fév. 1690, à Québec. — *Marie-Ursule*, b ...; m 25 fév. 1727, à Séraphin BRIEN, à Repentigny. — *Madeleine*, b ...; m 3 mai 1706, à René ETIEN, à St. François, Ile-Jésus.

I. — RELEP DIT DÉCAMPE, JEAN-BAPTISTE, soldat de M. de Vaudreuil, b 1677; s 27 juin 1699, à Montréal.

1681, (7 mai) Ilel.

I. — RÉMILLARD, FRANÇOIS, b 1645; s 4 avril 1700, à St. Michel. ²

GABOURY, Anne, (1) [LOUIS I. François, b 4 12 mai 1691; m à François HÉLIE. — *Etienne*, b 4 5 avril 1700. — *Marie*, b ...; m 4 20 nov. 1709, à Guillaume CORRIVEAU.

I. — RÉMY, THÉRÈSE, b 1661, en France, sœur dite de l'Annonciation, C. N.-D.; s 1^{er} sept. 1741, à Montréal.

1667, (24 janvier) Trois-Rivières.

I. — RÉMY, RENÉ, (2) fils d'Edmond et de Jacqueline Quentin, de Luitre, en Champagne.

LÉONARD, Marie, fille d'Etienne et de Madeleine Debois, de St. Sauveur, de LaRochele; s 2 juillet 1688, à Québec.

I. — RÉMY, JEAN, établi à Beauport, b 1641. MAILLOU, Marie, b 1649.

RENARD. — *Surnoms*: DESLAURIERS — LAJEU- NESSE.

1677, (22 novembre) Québec. ²

I. — RENARD DIT DESLAURIERS, CLAUDE, fils de Nicolas et de Louise Thibaut, de St. Michel, évêché d'Angers.

COIPEL, Marie, [JEAN I. veuve de Guillaume Fagot; s 4 4 janv. 1681, (mort subite).

Claude, b 4 10 juin 1679. — *Jeanne*, b ...; m à Pierre AMIOT.

RENAUD. — *Surnoms*: DESLAURIERS — LAJEU- NESSE.

I. — RENARD DIT LAJEU NESSE, MATHURIN. OVARDE, Marguerite. Marie, b 10 mai 1678, à Sorcel.

(1) Elle épouse, le 6 février 1702, Pierre Corriveau, à St. Michel.

(2) Procureur des Pères Jésuites, à Beauport.

RENAUD. — *Variations et Surnoms*: RENO — RENAULT — HENEAU — REGNAULT — RAYNAU — ANNAULT — DESLAURIERS — DE COUAGNE — LAVERGNE — DAVESNE — DESMELOISES — BLANCHARD — LOCAT — LE TAMBOUR — CANNARD — BOIS-JOLI — LA GIOFFLEE — DESMOULINS.

REGNAUD, JEAN. — Voy. RAYNAUD.

I. — RENAULT, MATHURIN, de St. Etienne d'Ars, évêché de La Rochelle.
ROUSTY, (Roustier) Gabriello, (1) b 1610.
Anne, b 1631; m 1655, à Samuel VIGNIER; s 26 août 1710, à Québec. ¹ — *Joseph*, b... — *Mathieu*, b...; m 7 oct. 1669, à Marie PELLETIER.

I. — REGNAUT, GUILAUME.

CRÉPEAU, Jeanno, (2)
Antoine, b 1648; m 20 déc. 1674, à Elizabeth HUBERT, à Montréal; s 1 8 oct. 1687. — *Jeanne*, b...; m à Jacques VAUDRY.

I. — RENAUD, VICENT, cordonnier, b 1609.

MARTIN, Marie, b 1614.
Gabriel, b 13 sept. 1657, à Québec. ¹ — *Marie*, b 19 janv. et s 1 4 fév. 1659. — *Jacques*, b 1635: 1^o m 13 oct. 1665, à Marie CHARÉ: 2^o m 1 24 oct. 1695, à Barbe ROTTEAU; s 1 25 sept. 1711. — *Barbe*, b 1649; 1^o m 10 janv. 1661, à Jean CHARPENTIER. — 2^o m 1 18 avril 1678, à Nicolas COCHART; 3^o m 1 2 déc. 1679, à Mathurin ARMAND.

1665, (13 octobre) Québec. ¹

II. — RENAUD, JACQUES, [VICENT I. s 1 25 sept. 1711.

1^o CHARÉ, Marie, b 1639, veuve d'André Dèpost, de St. Jean de Gerbroy, évêché de Beauvais, en Picardie.

Jeanne, b 1 29 août 1666; 1^o m 11 nov. 1681, à Claude FOURNIER, à Charlesbourg ²; 2^o m 2 21 nov. 1689, à Nicolas CHAMARD. — *Jean-Baptiste*, b 1 7 nov. 1668; m 2 23 nov. 1688, à Françoise FONTAINE. — *Catherine*, b 1 20 sept. 1671; 1^o m 1 27 fév. 1696, à Charles BOUVIER; 2^o m 1 23 juin 1712, à Romain CHAPPAU; 3^o m 1 2 oct. 1715, à Guillaume DUBOC; s 1 10 mai 1723. — *Marie-Anne*, b 1 24 juin 1674; m 1 18 juillet 1695, à Laurent NORMANDIN; s 1 19 mai 1738.

1695, (24 octobre) Québec. ¹

2^o ROTTEAU, Barbe, veuve de Pierre Moisan.
Marie-Angélique, b 1 4 fév. 1697; 1^o m 1 28 mai 1714, à Thomas DOYON; 2^o m 1 30 sept. 1743, à Germain VILLIANS; s 1 12 sept. 1753.

1666, (11 janvier) Montréal. ¹

I. — REGNAULT DIT LE TAMBOUR, ANTOINE, maçon, fils de François et de Madeleine Josse.
1^o PLEMAREST, Geneviève, b 1645, fille de Pierre et de Catherine Dermontre; s 1 1^{er} janv. 1679.
Marie-Geneviève, b 1 18 janv. 1668. — *Laurent*, b 1669; m 27 déc. 1695, à Anno GUVON, à St.

(1) Elle épouse Pierre Sicateau.

(2) Elle épouse Pierre Delusert.

Augustin. — *Anonyme*. b et s 1 15 janv. 1675. — *Agnès*, b 1 25 fév. 1676; s 1 20 sept. 1677. — *Antoine*, b 1 29 avril 1678.

1681, (12 août) Québec. ²

2^o DUVAL, Françoise, (1) veuve de Pierre Courault.

Marguerite-Angélique, b 1 12 juillet 1682, m 3 août 1705, à Charles CADASSIER, à Montréal. — *Louis*, b 1 15 déc. 1683; m 5 avril 1717, à Geneviève PERTUIS, à Lachine. — *Angélique*, b 1 18 sept. et s 1 11 nov. 1685. — *Madeleine*, b 1 5 fév. 1687; m 1 24 nov. 1712, à Pierre DUPUIS; s 1 17 avril 1746. — *Pierre*, b 1 17 déc. 1688; s 1 28 oct. 1691. — *Marie-Agnès*, b 1 2 10 sept. 1690. — *Agathe*, b 1 17 août 1692.

1667, (5 décembre). (2)

I. — RENAUD, RENÉ, fils de Julien et de Françoise Fonteneau, de Nantes, en Bretagne.
VIGNIER, Marie, [SAMUEL I. s 1 24 nov. 1697, à Montréal.

1668, (27 novembre) Québec. ⁴

I. — REGNAULT, GUILAUME, b 1644, fils de Guillaume et de Suzanne De la Haye, de St. Jovin, de Rouen; s 6 janv. 1709, à Charlesbourg. ⁵
DE LA MARE, Marie, b 1650, fille de David et d'Anne Busevestre, de St. Maclou, de Rouen; s 1 23 déc. 1708.

Louis, b 1 28 août 1669; m 1 22 nov. 1694, à Madeleine BEDARD. — *Jean-Bernard*, b 1 9 janv. 1671; m 1 20 janv. 1698, à Jeanne DÉNY; s 1 5 déc. 1715. — *Marie-Anne*, b 1 16 juin 1673; m 1 5 oct. 1693, à Nicolas LENOUX; s 1 19 janv. 1703. — *Louise*, b 1 13 déc. 1676; m 1 25 nov. 1697, à Joseph VERRET; s 1 16 déc. 1708. — *Pierre*, b 1 2 oct. 1679; m 1 8 nov. 1706, à Thérèse DÉNY. — *Jeanne-Elizabeth*, b 1 7 sept. 1682; m 1 27 nov. 1702, à Jacques BEDARD. — *Marie-Marguerite*, b 1 21 juin 1685; m 1 7 nov. 1707, à Jean-François SAVARD. — *Joseph*, b 1 9 nov. 1687; s 1 4 juin 1689. — *Marie-Thérèse*, b 1 27 nov. 1689; m 1 11 janv. 1712, à Pierre VOYER, à Lorette. — *Joseph*, b 1 1^{er} nov. 1692; m 1 18 nov. 1715, à Jeanne BEDARD.

1669, (7 octobre) Québec. ²

I. — RENAUT, MATHURIN, fils de Mathurin et de Gabrielle Rousty, de St. Etienne d'Ars, évêché de La Rochelle.

PELLETIER, Marie, (3) fille de François et de Michelle Lachalle, de Madeleine de Montargis, archevêché de Sens.

Pierre, b 1 2 oct. 1670; m 24 janv. 1695, à Angélique FASCHE, à Charlesbourg. ⁴ — *Michel*, b 1 17 janv. 1672; m 1 25 nov. 1698, à Marie RÉAUME; s 1 29 juin 1743. — *Anne*, b 1 10 juin 1674; m 1 10 janv. 1689, à Pierre BOURLON. — *Louise*, b 1 11 mai 1677; m 1 23 juillet 1691, à Mathurin PALIN; s 1 28 avril 1744.

(1) Elle épouse, le 10 déc. 1695, François Renaud, à Québec.

(2) Date du contrat de mariage. Ce mariage, célébré le 15 fév. 1668, est enregistré sous le nom d'Annault. — Voy. page 12.

(3) Elle épouse, le 19 oct. 1677, Pierre Cannard, à Québec.

1672, (7 novembre) Château-Richer.

- I. — RENEAU dit Bois-Joli, MATHURIN, b 1647 ; s 27 déc. 1623, à Ste. Famille.
GUILLOT, Louise, (1) [GODFROY I.]

1670.

- I. — RENAULT-LOCAT, PIERRE-ANDRÉ. DESPORTES, Françoise.
Françoise-Elizabeth, b 17 janv. 1675, à Sillery⁹ ; m 2 mai 1694, à Jean JOURIN, aux Grondines.⁴ — *Jean*, b 29 oct. 1671, à Québec.⁶ — *Pierre*, b⁹ 16 déc. 1672 ; m³ 15 sept. 1711, à Marie LAMBERT. — *Pierre*, b² 20 déc. 1699. — *Marguerite*, b⁹ 17 oct. 1676 ; m 14 juin 1703, à Jean-Baptiste MALBŒUF, au Château-Richer.⁵ — *François*, b 1673 ; m 2 mai 1715, à Thérèse GARANT, à St. François, Ile-Jésus.⁶ — *Antoinette*, b 1678. — *Marie*, b 1680 ; m 18 oct. 1700, à Jean RICHARD, à l'Angue-Gardien. — *Madeleine*, b ... ; m⁶ 7 janv. 1715, à Pierre GAREAU. — *Louise*, b 1686 ; m⁶ 18 oct. 1706, à Claude JODOUIN. — *Marie-Anne*, b ... ; m 8 sept. 1699, à Montréal. — *Jacques*, b 15 avril 1689, au Cap Santé.⁷ — *François*, b⁷ 17 janv. 1687.

1674, (20 décembre) Montréal.³

- II. — RENAUF, (2) ANTOINE, [GUILLAUME I. s² 8 oct. 1687.
HUBERT, Elizabeth, (3) [NICOLAS I. *Pierre*, b 5 et s² 14 mars 1677. — *Pétronille*, b 13 et s² 21 mars 1678. — *Marie*, b² 23 juin 1679. *Elizabeth*, b² 9 oct. 1681 ; m² 4 nov. 1698, à Jean-Baptiste TESSIER. — *Marguerite*, b² 8 juin 1684. — *Antoine*, (posthume), b 8 et s² 30 oct. 1687.

1680, (19 septembre) Ste. Famille.⁹

- I. — RENAUD, JOSEPH, b 1618, fils d'Etienne et de Marguerite —, de N.-D. de Fontenay, évêché de Maillezais, au Poitou.
LEHOT, Marie, (4) [JEAN I. *Jos ph*, b⁹ 20 nov. et s⁹ 5 déc., 1682. — *Joseph*, b⁹ 16 juillet 1685. — *Claude*, b⁹ 24 août 1693. — *Marie-Madeleine*, b 5 nov. 1686, à la Rivière-Quelle.⁹ — *Joseph*, b 1688 ; s⁹ 13 janv. 1689.

- I. — RENAUD, JEAN, ancien catholique de Londres, ainsi que sa femme.

- WATERS, (5) Suzanne.
Jean, b ... ; m 10 fév. 1710, à Marguerite CHARBONNEAU, à Charlesbourg.

1687, (13 mai) Québec.²

- I. — RENAUD-DAYENNE, (6) FRANÇOIS-MARIE, b 1637, fils d'Aimé et d'Arrienne de Monsolin, de Lornie, évêché d'Autun, en Bourgogne ; s² 22 avril 1699.

(1) Elle épouse, le 4 oct. 1677, Gabriel Gosselin, à Québec.

(2) Dit Desmoulines.

(3) Elle épouse, le 23 fév. 1688, Jacques Millet, à Montréal.

(4) Elle épouse, le 7 janvier 1699, Pierre Falier, à Ste. Famille.

(5) Nom traduit par QUATRE ou QUATS.

(6) Seigneur de Desmeulles, capitaine d'une compagnie de la marine.

- DUPONT, Françoise-Thérèse, [NICOLAS I. s² 13 déc. 1698.

François-Nicolas, b² 13 août 1688 ; s 12 nov. 1688, à la Pointe-aux-Trembles de Québec. — *Louise-Thérèse*, (1) b² 21 fév. 1690. — *Louis-Nicolas*, b² 15 fév. 1691 ; s² 1^{er} juin 1692. — *Marie-Thérèse*, b² 14 juin 1692, hospitalière dite St. Gabriel ; s² 13 sept. 1711. — *Marie-Françoise*, b² 26 août 1693 ; m² 14 avril 1711, à Eusieche CHARTIER ; s² 25 avril 1723. — *Jeanne*, b² 6 déc. 1694. — *Nicolas-Marie*, b² 23 janv. 1696 ; m² 19 avril 1722, à Angélique CHARTIER ; s² 5 juillet 1743. — *Catherine-Madeleine*, b² 6 août 1697, ursuline dite St. François de Borgis ; s² 8 fév. 1725. — *Anonyme*, b 2 et s² 5 déc. 1698.

1687, (15 novembre) Lachine.⁸

- I. — RENAULT, ANTOINE, caporal, fils de Pierre (marchand de blé) et de Madeleine Fleurant, de St. Jean d'Angély, en Saintonge.
GIGNAUD, Marie-Madeleine, [LAURENT I. veuve de Pierre Bouneau.
Marie-Madeleine, b⁸ 6 mars 1639.

1688, (23 novembre) Charlesbourg.¹

- III. — RENAUD, JEAN-BAPTISTE, [JACQUES II. FONTAINE, Françoise, (2) [LOUIS I. *Pierre*, b¹ 4 nov. 1689. — *Marie-Madeleine*, b¹ 3 sept. 1691 ; m 7 mai 1731, à Michel BATÉ, à Québec.² — *Marie-Elizabeth*, b 30 nov. et s² 30 déc. 1693. — *Charles*, b 11 janv. et s² 25 avril 1695. — *Françoise-Charlotte*, b 7 et s² 12 mars 1696. — *Marie-Catherine*, b 13 mars et s² 17 mai 1697. — *Jean-Baptiste*, b 5 et s² 17 août 1698. — *Marie-Françoise*, b² 3 déc. 1699 ; s² 20 janv. 1700. — *Charles-François*, b 23 mars et s² 5 avril 1701. — *Charles*, b² 22 juin 1702.

1690.

- RENAULT, Pierre
ISABEL, Françoise, [GUILLAUME I. *Marie-Isabelle*, b 10 janv. 1691, à Batiscan.

1695, (10 décembre) Québec.⁴

- I. — RENAUD, FRANÇOIS, fils de Jean et de Suzanne de Renel, de N.-D. de LaRochele.
DUVAL, Françoise, veuve d'Antoine Renaud ; s 27 oct. 1725, à Québec.

1694, (22 novembre) Charlesbourg.⁶

- II. — RENAUD, (RENAUD,) LOUIS, [GUILLAUME I. BEDARD, Madeleine, [JACQUES II. *Marie-Charlotte*, b⁶ 5 mai 1704 ; m⁶ en 1727, à René FALANDEAU. — *Pierre*, b⁶ 6 mars 1701. — *Marie-Madeleine*, b⁶ 19 nov. 1695. — *Charles-Jacques*, b 2 déc. 1696 ; s⁶ 27 janv. 1697. — *Marie-Marguerite*, b⁶ 14 janv. 1698. — *Charles*, b⁶ 11 juin 1699 ; s⁶ 23 fév. 1703. — *François*, b⁶ 3 août 1702. — *Marie-Anne*, b⁶ 26 nov. 1705. — *Marie-Josette*, b⁶ 23 fév. 1707. — *Charles*, b⁶ 18 avril 1708. — *Jean-Charles*, b⁶ 16 mars 1710. — *Marie-Louise*, b⁶ 13 sept. 1711. — *Louis*, b⁶ 19 oct. 1712. — *Adrienne*, b⁶ 7 fév. 1715. — *Elizabeth*, b⁶ 31 mars 1716.

(1) Filleule de Frontenac et de Charlotte Denis de la Ronde.

(2) Elle épouse, le 17 janv. 1713, Etienne Lainé, à Québec.

1695, (24 janvier) Charlesbourg.²

II. — RENAUD, PIERRE, [MATHURIN I.
FASCHE, Angélique, [NICOLAS I.
Marguerite, b 29 nov. et s² 2 déc. 1695. —
Pierre, b² 22 juillet 1698. — Joseph, b 26 fév. et
s¹ 1^{er} sept. 1702.

1695, (27 décembre) St. Augustin.

II. — RENAUD, LAURENT, [ANTOINE I.
GUYON, Anne, [MICHEL II.
Marie-Anne, b 14 juillet 1698, à Montréal.² —
Laurent, b² 5 janv. 1700; s² 28 mars 1703.

1698, (20 janvier) Charlesbourg.¹

II. — RENAUD, JEAN-BERNARD, [GUILLAUME I.
s² 5 déc. 1715.
DÉRY, Jeanne, (1) [MAURICE I.
Jeanne, b...; m¹ 28 fév. 1718, à Guillaume
FALARDEAU. — Louis, b¹ 11 déc. 1700; s¹ 25 fév.
1703. — Marie-Marguerite, b 15 et s¹ 26 nov.
1702. — Madeleine, b¹ 6 mars 1704; m¹ 1722, à
François BÉARD. — Marie-Thérèse, b¹ 25 oct.
1705; m¹ 1723, à Jean-François BÉARD. — Jean-
Bernard, b¹ 2 avril 1708; m¹ 1728, à Elizabeth
VERRET. — Marie-Josette, b¹ 5 mars 1710. — Pierre,
b¹ 18 oct. 1711. — Marie-Charlotte, b¹ 29 déc.
1713. — Marie-Louise, (posthume) b¹ 23 janv. 1716.

1696.

II. — RENAUD, RENÉ, [RENÉ I.
CHERLOR, Marie-Marguerite, [JEAN I.
André, b...; m¹ 4 nov. 1715, à Marie CHAMOND-
NEAU, à Varonnes.¹ — Marie, b 1698; s¹ 13 mai
1703. — Anonyme, b 1703; s 20 déc. 1729, aux
Trois-Rivières.

I. — RENAUD DIT LA GIROFFLÉE, JACQUES, soldat
de M. de La Chassaigne, b 1677; s 20 juin
1699, à Montréal.

1698, (25 novembre) Charlesbourg.¹

II. — RENAUD, (Cannard) MICHEL, [MATHURIN I.
s 29 juin 1743, à Québec.
RÉAUME, Marie, [RENÉ I.
Pierre, b¹ 3 oct. 1699; m 21 fév. 1729, à
Marie GANIÉPY, à l'Ange-Gardien. — Anne, b¹
25 déc. 1700; m¹ 1723, à Paul LAUZÉ. —
Louise, b¹ 23 janv. 1702; s¹ 12 mars 1704.
— Michel, b¹ 25 avril 1703; m 10 juillet 1731,
à Elizabeth ROCHON, à Lachenaye.² — Joseph,
b¹ 2 août 1704; s¹ 4 fév. 1706. — Marie-
Louise, b¹ 2 sept. 1705; m¹ 1729, à Jean-Bap-
tiste LAUZÉ. — Marie-Catherine, b 28 juin et s¹ 6
juillet 1707. — Charles-Alexandre, b¹ 4 juillet
1708; s¹ 8 mai 1709. — Charles, b¹ 27 avril 1710.
— Charlotte, b¹ 31 oct. 1711. — Jeanne, b¹ 13
mars 1713. — Joseph, b¹ 26 nov. 1715; m¹ 2
avril 1738. à Catherine BEACHAMPEL. — Jean-Bap-
tiste, b¹ 16 janv. 1717. — Anonyme, b et s¹ 11
sept. 1718.

I. — RENAUT, JEAN, b 1677; s 17 mai 1727, à
Québec, écrasé sous un voyage de terres.

(1) Elle épouse, le 27 juillet 1717, Pierre Bonard, à Char-
lesbourg.

I. — RENAUDEAU, JUDITH, b 1625; m 6 déc.
1662, à Vincent POIRIER, à Québec¹; s¹ 5
oct. 1695.

RENCONTRE. — Voy. LEMAY—DUMAS—COUTAOT.

1670, (9 septembre) Québec.

I. — RENÉ, JEAN, fils de Jean et de Jeanne Jac-
queline, de St. Pierre de Couronne, ville et
évêché de Nîmes, en Languedoc.
GRUAT, Jeanne, fille de François et de Fran-
çoise de la Chaux, de St. George de Lyon.

I. — RENOM, MATHURIN.
GUIGNARD, Mathurine.
Mathurin, b...; m 7 nov. 1672, à Louisa GUIL-
LOT, au Château-Richer.

1672, (7 novembre) Château-Richer.

II. — RENOM, MATHURIN, [MATHURIN I.
GUILLLOT, Louise, [GEOFFROY I.

1683, (21 août) Boucherville.

I. — RENOUD DE LA CHAPELLE, FRANÇOIS, b 1644,
fils de Christophe et de Marie Serlé, de St.
Maurille, évêché d'Angers.
CREVIER, Marguerite, [CHRISTOPHE I.
veuve de Michel Gamelin. (1)
Marie-Madeleine, b 23 juin 1684, aux Trois-
Rivières.¹ — Jeanne, b¹ 10 déc. 1685. — François-
Michel, b¹ 20 déc. 1687.

RENOUER. — Voy. REIGNOIR DE ST. ETIENNE.

I. — RENUSSON, CATHERINE, b 1654, fille de
François et de Catherine Lépine, du Maine,
Basse-Normandie; ¹ m 23 sept. 1676, à Jean-
François CHAMAILLARD, à Montréal; ² m 7
mars 1689, à Augustin ALONZE, à Lachine;
³ m à Gilles GAUREAU; s 22 nov. 1719, au
Cap St. Ignace.

REPENTIGNY (DE). — Voy. LE GARDEUR.

I. — REPOCHE, JEANNE, b 1616, fille de François
et de Marie Bernard, de La Rochelle; m 4
fév. 1661, à Jérôme BILONÉAU, à Québec.

I. — REPOCHE—DUCHARME, FRANÇOIS, b 1624, fils
de François et de Marie Bernard, de St.
Marguerite, ville de La Rochelle; s 20 nov.
1701, à Montréal.

HEBERT, Renée-Madeleine, (2) [FRANÇOIS I.
Marie-Thérèse, b...; m 15 nov. 1706, à Charles
HUPPÉ, à l'Ange-Gardien.² — Charles, b 2 mars
1681, à Sillery³; m 9 fév. 1705, à Louise MOREL,
à Québec.⁴ — Pierre-Jacques, b¹ 26 mars 1691;
m¹ 29 nov. 1711, à Marie-Madeleine MAROIST.
— Hélène, b¹ 1^{er} avril 1686. — Madeleine, b 1694;
¹ m¹ 29 janv. 1714, à Bernard RICHARD; ² m¹
22 fév. 1716, à Pierre BONNEAU; s¹ 12 mars 1724.
— François, b 1687; s¹ 27 juin 1709, noyé en sa
baignant. — Françoise, b¹ 1^{er} mars 1679.

(1) Elle épouse, en 1692, Robert Greston dit Saintonge.

(2) Elle épouse, en 1703, Julien Saugeon, à L.-reite.

[NICOLAS I.

688; s 12 nov.
de Québec. —
— Louis-Nico-
1692. — Marie-
tailière dite St.
Marie-Françoise,
11, à Eustache
me, b² 6 déc.
1696; m¹ 19
a; s² 5 juillet
6 août 1697,
gic; s² 8 fév.
1698.

chine.⁸
11, fils de Pierre
eleine Fleurant
tongue.

[LAURENT I.

9.

esbourg.¹

[JACQUES II.

[LOUIS I.

Marie-Madeleine, b¹
Michel BALÉ, à
nov. et s¹ 30
s² 25 avril
et s² 12 mars
rs et s² 17 mai
7 août 1693. —
s² 20 janv. 1700.
s² 5 avril 1701.

[GUILLAUME I.
à Batiscan.

ébec.⁴

de Jean et de
de La Rochelle.
oïno Renaud; s

esbourg.⁶

[GUILLAUME I.

[JACQUES II.

m⁶ on 1727, à

mars 1701. —

95. — Charles-

1697. — Marie-

Charles. b⁶ 11

nois, b⁶ 3 août

1703. — Marie-

es, b⁶ 18 avril

1710. — Marie-

is, b⁶ 19 oct.

— Elizabeth, b⁶

Denis de la Ronde,
e Lalné, à Québec.

RETAILLE. — *Variation* : DETAIL.

1690.

I. — RETAILLE, PIERRE.
BOURGEOIS, Marie-Catherine, [PIERRE I.
Marie, b 26 déc. 1700, à Boucherville.

I. — RETOUR, PIERRE, b 1625; s 10 déc. 1711, à Batiscan.

I. — REY-GAILLARD, LAURENT, de St. Pierre d'Angoulême.
MÉLUNION, Marie, b 1636; s 29 janv. 1710, à Lorétre.²
Pierre, b 1636, à Angoulême; m 25 juillet 1694, à Françoise CAULTEAU; s 3 juillet 1736.

1691, (25 juillet) Québec.²

II. — REY-GAILLARD, PIERRE, [LAURENT I.
commissaire des artille-ries, s 8 juillet 1726.
CAULTEAU, Françoise, [JACQUES I.
veuve de Denis Richard, s 12 mai 1720,
(dans l'église.)

Jeanne-Françoise, b 26 déc. 1695; s 9 mars 1731. — Geneviève, b 23 juin et s 23 juillet 1697. — Marie, b 25 mai et s 1^{er} nov. 1698. — Charlotte-Ignace, b 20 mai 1700. — Marie-Françoise-Achille, b 24 avril 1701. — Jean-Baptiste-Pierre, b 24 juin 1702. — Anonyme, b et s 24 oct. 1701.

III. — LOUIS, — Voy. COURAULT.

RIBERCOUR, (DE, — Voy. CULLERIER de H...

I. — RICHARCHIFFE, JEAN.
—, MARIE-ThÉRÈSE, s 29 août 1707, à Ste. Anne.

RICHARD, — *Surnoms* : LAFLÉUR — DES SAILLOIS — LAFFRESSE.

I. — RICHARD, JEAN, menuisier chez Mr. de Bécancour, à Portneuf, b 1645; s 16 oct. 1678, à Québec.

I. — RICHARD, LOUISE, b 1660, à Langres; sœur dite St. Bernard, C.-N.-D.; s 16 sept. 1728, à Montréal.

1669, (21 octobre) Québec.

I. — RICHARD, MARIN, fils de Jean et de Guilmette Bertin, des Anticennes, évêché de Rouen. GRANON, Marie-Madeleine, fille de Philippe et de Claude d'Argentières, de St. Laurent de Troyes, en Champagne.
Pierre, b 23 fév. 1680, aux Grondines.

1670, (24 septembre) Château-Richer.⁸

I. — RICHARD, PIERRE, b 1643, fils de Jacques et de Filiane Métot, évêché de Xaintes; s 16 mai 1709, à la Pointe-aux-Trembles de Québec.⁹

HÉVAÏN, Marguerite, b 1646, fille de François et de Louise Robillard, de St. Lucien, évêché d'Amiens, en Picardie; s 24 mars 1718.
Alexis, b 29 sept. 1672, à l'Ange-Gardien.⁸ —

Anne, b 31 déc. 1673. — Pierre, b 11 mars 1676. — François, b 31 janv. 1677; m 30 janv. 1702, à Angélique BERTRAND; s 8 août 1722. — Louis, b 7 sept. 1679; m 12 nov. 1708, à Thérèse FOURNEL. — Marie, b 29 mai 1682; s 3 janv. 1683. — Jacques, b 28 mai 1684; m 21 nov. 1708, à Marie-Charlotte GRENON. — Jean, b 29 sept. et s 4 oct. 1686. — Marie-Marguerite, b 1^{er} janv. 1688; m 17 avril 1708, à Jacques FOURNEL. — Jean-Baptiste, b 13 mars et s 12 juin 1691. — Alexis, b 29 sept. 1672; m 11 août 1692, à Claudine LANGLOIS. — Anne, b...; m 5 mars 1696, à Jean-François BERTRAND. — Pierre, b...; m 16 nov. 1700, à Marguerite PAGÉ.

I. — RICHARD, RENÉ.

PEQUET, Marie-Charlotte.
Jean, b 8 janv. 1672, à Boucherville. — Marie-Catherine, b 16 août 1675, à Québec. — Suzanne, b 17 avril et s 16 mai 1674, à Beauport.

1675, (26 novembre) Montréal.⁵

I. — RICHARD, GUILLAUME, (1) fils de Jean (marchand de blé) et d'Anne Meusnier, de St. Léger, évêché de Xaintes; s 8 juillet 1690, à la Pointe-aux-Trembles de Montréal.⁶

TESSIER, Agnès, (2) [UREAIN I.
Agnès, b 23 août 1676; m à Jean MORAND. — Pierre, b 8 août 1678. — Jean-Baptiste, b 1680; s 23 fév. 1688. — Jean-Baptiste, b 19 mars 1682. — Claude, b 30 janv. 1684. — Marie-Anne, b 1^{er} avril 1686. — Anonyme, b 25 mars 1690. — Pierre, b 8 août 1678. — Guillaume, b 29 fév. 1680. — Marie-Madeleine, b 14 mars 1688.

1680, (16 novembre) Cap St. Ignace.¹

I. — RICHARD, PIERRE, b 1650, fils d'Antoine et d'Olive Noël, de St. George, évêché de Xaintes; s 13 fév. 1719, (dans l'église).

MIVILLE, Françoise, [FRANÇOIS II.
s 6 déc. 1627.

Pierre, b 130 sept. 1681; m 17 janv. 1709, à Elizabeth GAMACHE. — Marie, b 128 avril 1685. — François, b 13 juin 1688; m 11 janv. 1719, à Marie-Charlotte BERNIER. — Agathe, b 10 août 1689; m 18 janv. 1712, à Jean GAMACHE; s 18 déc. 1712. — Joseph, b 7 fév. et s 3 mars 1691. — Marie-Françoise, b 11 août 1692; 1^o m 6 nov. 1713, à Louis GUILMONT; 2^o m à Jean GODREAU; 3^o m à Thomas CAHOUEY. — Marie-Madeleine, b 130 mars 1694; m à François FORTIN. — Geneviève, b 125 juin 1695. — Angélique, b 18 janv. 1697; m 6 mai 1731, à Jean FORTIN. — Ursule, b 19 et s 24 août 1699. — Joseph, b 1^{er} sept. 1700. — Jean-Baptiste, b...; m 16 janv. 1713, à Anne GAMACHE.

(1) Sieur de la Fleur, sergent de la garnison de Montréal, ancien marguillier, tué par les Iroquois, le 2 juillet 1690, près de la coulée de Jean Grou, et enterré à la hâte sur le lieu même, avec neuf autres, qui furent ensuite inhumés dans le cimetière le 2 nov. 1694. Voy. la note de la page 285.

(2) Elle épouse, le 21 nov. 1692, Claude Du Congé, à la Pointe-aux-Trembles de Montréal.

1680.

I. — RICHARD, (RICARD) JEAN.

PINEAU, Madeleine, [PIERRE I Charles, b...; m 7 mars 1707, à Marguerite RICHIER, à Ste. Anne de la Pérade. 1° — Jean, h...; m 11 fév. 1708, à Marie-Louise MORNEAU. — Madeleine, b...; m 7 janv. 1706, à Jean BROUILLET. — Catherine, b...; m 16 fév. 1703, à Louis MASSON. — Marie-Anne, b 25 mars 1689; s 28 oct. 1692. — Thomas, b 18 sept. 1691. — Marguerite-Josette, b 9 oct. 1693; s 27 nov. 1713, à Jean-François BEAUDOIN. — Angélique, b 19 mars 1697; m à Etienne TALON. — François, b 19 juin 1699. — Marie-Anne, b 2 mai 1702.

1688, (5 décembre) Boucherville. 1

I. — RICHARD DES SARLONS, MATHURIN, soldat, fils de Charles et de Marie HORAULT, de St. André de Niort, au Poitou; s 22 août 1695. BETAUT, Jeanne, (1) [JACQUES I, veuve de Vincent Verdon. Marie, b 17 sept. 1689, à Montréal. — Pierre, b 14 avril 1691. — Jeanne, b 20 fév. et s 13 juillet 1693. — Agnès, b 14 août 1694; s 27 nov. 1695.

1692, (11 août) P^{re}-aux-Trembles, Q. 4

II. — RICHARD, ALEXIS. [PIERRE I LANGELOIS, Claudine, [NICOLAS I Marie, b 10 janv. 1694. — Marie-Anne, b 4 10 oct. 1695. — Elizabeth, b 17 oct. 1697. — Jean-François, b 4 19 et s 24 nov. 1699. — Nicolas, b 27 nov. 1700. — Marie-Angélique, b 23 sept. 1704. — Louis-Joseph, b 6 oct. 1707. — Marie-Louise, b 6 juin 1710, au Cap Santé. — Louis-Joseph, b 5 sept. 1712. — Marie, b...; m 6 nov. 1712, à Simon FRENET; s 2 avril 1713. — Marie-Anne, b...; m 7 nov. 1713, à Jacques JUGHAC.

1696, (3 septembre) Montréal. 4

I. — RICHARD, JACQUES, maître-maçon, fils de Jacques et de Marie Amiot, de Juilli, évêché de Poitiers. BAUDEREAU, Elizabeth, [URBAIN I Marie-Elizabeth, b 24 juin 1697; s 29 avril 1698. — Jacques, b 19 janv. 1699. — Charles-Daniel, b 24 nov. 1700. — Blaise, b 24 nov. 1700. — Marguerite, b 1702; s 23 mai 1703. — Marie-Catherine, b 12 fév. 1704.

1699, (1^{er} février) Québec. 6

I. — RICHARD, YVON, veuf de Madeleine Doucet. 2° DURAND, Françoise, veuve de Gabriel Samson; s 5 déc. 1713.

RICHARD DIT LAJEUNESSE, JACQUES, soldat de M. DesCloches, en 1688.

RICHARDIÈRE, (DE LA). — Voy. DROUET.

RICHARDVILLE. — Voy. DROUET.

(1) Elle épouse, le 18 août 1698, Nicolas Vinet, à Boucherville.

I. — RICHAUME, SIMON, s 8 fév. 1655, (tué par un arbre.)

1658, (16 septembre) Montréal. 4

f. — RICHAUME DIT PETRAUS, PIERRE, b 1636, fils de Simon et de Catherine Belior. ANNE, Marthe, b 1636, fille de Marc et de Louise Brocteur; s 26 août 1700. Gabriel, b 22 juin et s 24 déc. 1659. — Harbe, b 22 juin 1659; 1° m 1675, à Pierre MEUNIER; 2° m 19 nov. 1703, à François GARNIER-LAFONGE, à Boucherville. — Jacques, b 19 fév. 1661; 1° m à Marguerite GRATIOT; 2° m 25 fév. 1710, à Madeleine URBAIN, à Repentigny. — Marie-Madeleine, b 23 nov. 1662; m 1^{er} avril 1677, à Jean BUNNEL. — Marie-Marthe, b 4 mars 1665; 1° m 1679, à Gilles MONIN; 2° m 1696, à Louis GUAY; s 28 juillet 1703, à Contrecoeur. — Elizabeth, b 31 août 1666; 1° m 23 juillet 1682, à Robert DESMARES; 2° m à Pierre MOREAU; s 4 avril 1703. — Jeanne, b 4 3 déc. 1668. — Marie, b 31 mars et s 13 avril 1671. — Madeleine, b 28 mars 1672; m 21 août 1691, à Pierre BABIN. — Marie, b...; m à Jean LAFOND; s 30 oct. 1708.

II. — RICHAUME, JACQUES, (1) [PIERRE I 1° GRATIOT, Marguerite, [JACQUES I Pierre, b 12 et s 29 nov. 1688, à Repentigny. — Jacques, b 1^{er} janv. 1690; s 7 août 1692. — Pierre, b 3 juin 1694. — Joseph, b 22 fév. 1702; s 18 mars 1719. — Catherine, b...; m 28 août 1713, à Pierre GOUIN. — Jean-Baptiste, b...; m 29 mai 1719, à Françoise GAUTIER. 1710, (25 février) Repentigny. 6

2° URBAIN, Madeleine, (2) [PIERRE I Marie-Marguerite, b 29 oct. 1710. — Marie-Thérèse, b 13 juin 1712; m 21 nov. 1729, à Urbain JETTE.

RICHEMONT. — Voy. GUYON, Michel.

RICHIÉ, JACQUES. — Voy. ENCHÉ.

I. — RICHER, JEANNE, b 1606; 1° m 1650, à Jean BONNEAU; 2° m 28 oct. 1668, à Léonard THESNY, à Québec.

I. — RICHER, interprète des Ebycerinys. (3)

I. — RICHER DIT COLONGE, ROBERT, sergent de Maricour, était à Montréal, en 1700.

1665.

I. — RICHER, PIERRE, fils de Jean et de Marie Galardet, de Pierre Toversé, évêché d'Angers.

1° DURAND, Cath. ine, de St. Eustache de Paris. 1671, (5 octobre) Québec. 2

2° BRASSARD, Dorotheé, [ANTOINE I Eliennelle, b 2 18 juillet 1673. — Catherine, b 2

(1) Il était captif chez les Iroquois, le 3 juin 1694.

(2) Elle épouse, le 8 janv. 1714, Louis Caillonneau, à Repentigny.

(3) Segard, page 377.

2 juillet 1674; m 12 oct. 1692, à Joseph PRINOT, à Batiscau. ³ — *Marie-Thérèse*, b 2 6 mai 1676; m 3 10 fév. 1692, à Jacques GRIGNON. — *Pierre*, b 17 janv. 1630, à Champlain ⁴; m 2 12 oct. 1716, à Marguerite HUBERT. — *Christine*, b 4 5 mai 1682; s 5 1^{er} sept. 1688. — *Michel*, b 9 13 fév. 1686; m à Louise-Charlotte PLUTE, s... — *Jean-Baptiste*, b 3 11 déc. 1688. — *Marguerite*, b 3 5 4 mai 1691; m 7 mars 1707, à Charles RICHARD, à Ste. Anne de la Pérade. ⁵ — *Marie-Josette*, b 3 3 août 1693; m 9 20 août 1714, à Michel FRENET. — *Marie-Thérèse*, b 5 8 déc. 1697; m 9 7 janv. 1722, à Jean-Baptiste HOUDE. — *Antoine*, b 2 22 mai 1698. — *Marie-Anne*, b 5 14 avril 1700; m 5 14 août 1719, à Simon LEMAY.

RIEL. — Voy. RÉEL.

I. — RIFFAUD, MICHEL, fils de Michel et de Jeanne Martie de N.-D. de Chartres, au Poitou.

LECLERC, Françoise, fille de Jean et de Léonarde Martineau, d'Ajagnio, évêché d'Angoulême. — *Jeanne-Marguerite*, b 15 et s 18 avril 1669, à Québec. ¹ — *Jean*, b 1 27 fév. 1670. — *Louis*, b 1 23 juillet 1672. — *Toussaint*, b 1 3 juillet 1674. — *Michel*, b 1 24 août 1676.

RIFFAUD.

Marie, b 1696; s 18 déc. 1702, à Québec.

I. — RIGAUT DIT ST. SERIN, JEAN, soldat de Cadieux; b 1679, de Ste. Croix, évêché de Bordeaux; s 7 juillet 1679, à Montréal.

I. — RIGAULT, JUDITH, b...; m 1670, à Jean DUCHESNE.

1688, (19 janvier) Charlesbourg.

I. — RIGAU, ANTOINE, caporal de Mr. Bourvillon, fils de Jean et de Marie-Thérèse Dupont, d'Amiens, en Picardie. — *Courrois*, Marguerite, (1) [BERTRAND I.]

1690.

RIGAUD. — Voy. DE RIGAUD DE VAUDREUIL.

1689, (6 février) Cap Santé.

I. — RIGAUD, (2) JACQUES, [JACQUES I.] fils de Pierre et de Marie Duval, évêché de Poitiers.

1^o AUBERT, Marie-Anne, [JACQUES I.] *Joques*, b 4 oct. 1630, à Batiscau. — *Marie*, b 11 oct. 1693, aux Grandines. ⁵ — *François-Xavier*, b 5 4 nov. 1695. — *Marie-Josette*, b 5 22 fév. 1699. — *Madeleine*, b 5 5 nov. 1702.

1713, (11 novembre) P^{re}-aux-Trembles, Q.

2^o COUFANGINEAU, Louise, [JULIEN I.] veuve de François Pinel.

RIGAUVILLE. — Voy. BLAISE DE

RIGEUR. — Voy. PINEAU.

(1) Elle épouse, Joseph Collet, en 1630.

(2) Appelé aussi Roch Ripaut et Tripaut.

RINFRET. — *Variation et surnom*: RINFRAY — MALOUIN.

1693, (28 novembre) Lévis.

I. — RINFRET, (RAINFRAY) JEAN, b 1662, fils de Julien et de Jeanne Moussard, de St. François, évêché de St. Malo; s 4 mars 1717, à Québec. ⁵

MASSARD, Marguerite, [NICOLAS I.] s 24 nov. 1702.

Louis-Jean, b 5 3 oct. 1694. — *Guiltraume*, b 5 10 juin 1696. — *Marie-Françoise*, b 4 sept. 1697, à St. Nicolas. — *Marie-Anne*, b 5 5 mars 1700. — *Catherine*, b 5 9 sept. 1702; s 5 22 mai 1704.

1704.

2^o LE TELLIER, Jeanne, (1).

[ETIENNE I.] *Pierre*, b 10 et s 26 août 1705. — *Marie-Thérèse*, b 5 28 avril 1708. — *Jean-Baptiste*, b 5 27 avril 1710; m 5 9 janv. 1736, à Marie-Josette SIMON; s 5 22 nov. 1753. — *Joseph*, b 5 6 sept. 1713; m 5 2 mai 1733, à Madeleine GENDRON. — *Marie-Françoise*, b...; m 5 13 janv. 1716, à Michel ROULLARD.

I. — RINFRET, PIERRE.

DUSVULT, Geneviève, [FRANÇOIS I.] s 6 avril 1727, à Québec. ⁸

Thérèse, b 1706; m 3 10 sept. 1725, à Jacques DEGUISE; s 3 21 nov. 1730

1687, (4 novembre) l'Ange-Gardien.

I. — RIOPEL, PIERRE, b 1660, tonnelier, fils de Pierre et de Marguerite Dubois, de St. Denis, Ile d'Orléon; s 9 déc. 1700, à Québec. ⁴ JULIEN, Marie, [JEAN I.] s 4 20 déc. 1702.

Marie-Madeleine, b 4 29 août 1688; s 4 15 juillet 1759, tuée par un boulet de canon. — *Barbe*, b 4 15 fév. 1690; m 4 29 avril 1737, à Jean DINGOVEN; s 4 21 oct. 1758. — *Pierre*, b 4 15 nov. 1691; m 21 fév. 1718, à Marie-Anne MAHEU, à l'Ange-Gardien. ⁵ — *Louis*, b 4 17 sept. 1693; m 5 17 oct. 1718, à Ursule VESINAT. — *Nicolas*, b 4 10 mars 1696; m 5 12 mai 1721, à Marguerite GARNAUD. — *Marie-Anne*, b 4 1^{er} fév. 1699; 1^o m 5 14 juillet 1716, à Augustin LETARTRE; 2^o m 4 9 avri^l 1731, à Jacques SARCELIER; s 4 24 mai 1735.

1672.

I. — RION DIT LAFontaine, NICOLAS, de Tours. Arvor, Jeanne, de St. Pierre, évêché de Langres, en Champagne.

1678, (10 janvier) Ste. Fam. Ile. ⁷

I. — RIOU, JEAN, seigneur des Trois-Pistoles, fils de Jean et de Marguerite Guinguen, de Ploufjas, évêché de Tréguier, en Bretagne. — *LEBLOND*, Catherine, [NICOLAS I.] s 1^{er} déc. 1758, aux Trois-Pistoles. ³ *Nicolas*, b 1633; m à Louise ASSELIN; s 5 6

(1) Elle épouse, le 1^{er} fév. 1723, Jean Moudain, à Québec.

janv. 1756. — *Jean*, b 28 fév. 1681, à St. François, I. O. — *Antoine*, b 7 et s 7 16 mars 1686. — *Jean-Baptiste*, b 11 juillet 1687; s 7^{er} juin 1690. — *Vincent*, b 7 15 fév. 1690; m 20 août 1731, à Catherine Coré, à Rimouski. — *Catherine*, b 7 9 oct. 1693. — *Pierre*, b 7 24 déc. 1691. — *Murie-Madeleine*, b 1698, hospitalière dite Ste. Veronique; s 13 oct. 1744, à Québec.

RIPAÜ. — Voy. RIGAUD.

RIQUET. — *Variations et Surnoms*: RIQUER — RITIER — LAVERDURE.

1699, (8 septembre) Montréal. 1

I. — RIQUET DIT LAVERDURE, FRANÇOIS, soldat de M. de Longueuil, b 1677, fils de Jacques et de Michelle Ferard, de St. Léger, évêché ou Lizieux.

RENAULT, Marie-Anne. [PIERRE I. *Jean*, b 1 26 août 1700. — *François*, b 26 nov. 1702, aux Grondines. — *Marie-Jeanne*, b 16 fév. 1710, à Batiscau. 2 — *Marie-Anne*, b 2 8 mars 1715.

RIVARD. — *Variations et surnoms*: DE LAVIGNE — LA GLANDERIE — LA COURSIÈRE — LANOUE — PRÉVILLE — LORANGER — VERTEFFEGUILLE — BELLEFEUILLE — MONTENDRE — ST. MARS.

1652.

I. — RIVARD DE LAVIGNE, NICOLAS, capitaine de milice, b 1624; s 1^{er} juillet 1701, à Batiscau 1

St. Per, Catherine, b 1636; s 1 25 juin 1709. *Nicolas*, b 1^{er} fév. 1654, aux Trois-Rivières 3; à Elizabeth Trotier; s 1 2 déc. 1719. — *Jeanne*, b 2 24 août 1656; m 1672, à Charles DUTAUT; s 25 nov. 1698, à Champlain. 4 — *Julien*, b 2 9 déc. 1657; m 2 3 fév. 1682, à Elizabeth Thunès; s 1 10 déc. 1708. — *François*, b 2 27 sept. 1659; 1^o m 2 18 fév. 1697, à Madeleine LEPELÉ; 2^o m 1 1^{er} avril 1717, à Geneviève CŪNE; s 1 14 sept. 1726. — *Pierre*, b 1661; m à Catherine TROTIER; s 1 1^{er} mars 1724. — *Madeleine*, b 1663; m à Pierre LAFOND; s 1 11 mars 1737. — *Michel*, b 1663; s 1 17 août 1687. — *Jean*, b...; m 1 5 sept. 1703, à Geneviève TROTIER. — *Robert*, b...; m à Madeleine GUILLET; s 1 11 mai 1699. — *Marie-Catherine*, b 1673; m 1 18 fév. 1697, à Alexis MARCHAND; s 1 15 fév. 1703.

1682, (3 février) Champlain.

II. — RIVARD LA GLANDIERE, JULEN, [NICOLAS I. s 10 déc. 1708, à Batiscau. 1

Thunès, Elizabeth, [FÉLIX I. *Julien*, b 31 juillet et s 20 août 1683. — *Marie-Catherine*, b 2 24 mai 1683; m 1 13 janv. 1705, à Pierre GAILLOU. — *Julien*, b 2 29 déc. 1687; m 2 29 juillet 1721, à Catherine GAILLOU. — *Marie-Elizabeth*, b 2 29 sept. 1689; m 2 30 juillet 1707, à Jean-Baptiste LESIEUR. — *Marie-Madeleine*, b 2 7 fév. 1692; 1^o m 2 8 fév. 1715, à Louis PENNOT; 2^o m 18 nov. 1722, à Jean-Baptiste TOUTANT, à Ste. Anne de la Pérade. — *Michel*, b 2 28 oct. 1693. s 2 7 déc. 1708. — *François*, b 2 20 mai 1695; m 2 16 nov. 1702, à Marie-Catherine MOREAU. — *Nicolas*, b 2 25 mars 1697; s 2 2 sept. 1698. — *Fran-*

coise, b 2 20 avril 1700; m 2 12 fév. 1720, à Joseph TOUTANT. — *Jean-Baptiste*, b 2 27 juillet 1702; m à Geneviève TOUTANT. — *Marie-Josette*, b 2 23 mars 1765; m 1728, à Joseph GARLOU. — *Geneviève*, b 2 29 avril 1707; m 2 26 nov. 1731, à Jean-Baptiste LEMAY.

II. — RIVARD-LANOUETTE, PIERRE, [NICOLAS I. s 1^{er} mars 1724, à Batiscau. 2
TROTIER, Catherine, b 1665; s 2 12 fév. 1735. *Julien*, b 2 8 fév. 1689. — *François*, b 2 11 avril 1691; m 2 26 fév. 1712, à Madeleine TROCOT. — *Antoine*, b 2 14 avril 1693; m à Thérèse CAILLA. — *Louise-Catherine*, b 2 2 janv. 1695; m 2 12 mai 1715, à Urbain LEFEBVRE. — *Ignace*, b 2 24 janv. 1697. — *Alexis*, b 2 1^{er} juin 1699; s 2 9 avril 1745. — *Jean-Baptiste*, b 2 16 fév. 1702; s 2 4 déc. 1706. — *Joseph*, b 2 18 août 1704. — *Marie-Anne*, b 2 1^{er} nov. 1706. — *Jean-Baptiste*, b 2 1^{er} nov. 1707; s 2 20 mai 1734. — *Joseph*, b 2 30 sept. 1711.

II. — RIVARD-LORANGER, ROBERT, [NICOLAS I. s 11 mai 1699, à Batiscau. 2
GUILLET, Madeleine, [PIERRE I.

s 2 27 avril 1726. *Mathurin*, b 1667; m 2 20 avril 1700, à François TROTIER; s 2 6 juillet 1737. — *Claude*, b...; m 14 fév. 1696, à Catherine Roy, à Ste. Anne de la Pérade. — *Nicolas*, b 1670; s 2 18 août 1733. — *Joseph*, b 1672. — *Marie-Anne*, b...; m 2 27 fév. 1696, à François DUMONTIER. — *Marie-Madeleine*, b...; m 2 14 nov. 1698, à Jean TROTIER. — *Marie-Charlotte*, b 29 mars 1681, à Champlain 3; m 2 9 janv. 1700, à Charles LESIEUR. — *Robert*, b 2 4 juin 1682; s 2 14 déc. 1709. — *Marie-Catherine*, b 2 29 janv. 1689; m 29 avril 1715, à Pierre LEFEBVRE, à Québec 4; s 2 30 oct. 1716. — *René-Alexis*, b 2 27 oct. 1691; m 2 16 nov. 1727, à Marie-Charlotte LAFOND; s 2 4 déc. 1757. — *Marie-Françoise*, b 2 7 sept. 1694; m 2 16 nov. 1716, à Jean LAFOND.

II. — RIVARD, (1) NICOLAS, [NICOLAS I. s 2 déc. 1719, à Batiscau. 6
1^o TROTIER, Elizabeth; s 2 6 avril 1699. *Marie-Jeanne*, b 14 oct. 1681, à Champlain 6; s 2 29 juin 1683. — *Nicolas*, b 2 2 juin 1680; s 2 15 juillet 1683. — *Nicolas*, b 2 25 juillet 1686. — *Michel*, b 2 10 sept. 1687. — *Julien*, b 2 6 fév. 1689. — *Antoine*, b 2 13 oct. 1690; m 12 oct. 1724, à Marie-Josette TROTIER, à Québec; s 2 3 mars 1778. — *Pierre*, b 2 8 sept. 1692; m 2 5 juin 1724, à Marie-Josette MENCEREAU; s 2 26 juillet 1760. — *Jean*, b 2 16 avril 1694. — *François*, b 2 20 janv. 1696; s 2 6 fév. 1741. — *Nicolas*, b 2 5 fév. 1698; s 2 1^{er} janv. 1722.

1705, (27 juin) Québec.

2^o MARIEN, François, [LOUIS I. veuve de Sébastien Grenet.

François, b 28 juin 1712, à Batiscau. 6 — *Marie-Catherine*, b 2 14 mai 1714; 1^o m 2 10 nov. 1738, à François HENNECE; 2^o m 2 3 avril 1769, à Charles DESPÈRE; s 2 16 août 1788. — *Marie-Françoise*, b 2 1^{er} juillet 1716. — *Marie-Madeleine*, b...; 1^o m 2 10 août 1734, à Jean-François CADOT; 2^o m 2 31 janv. 1745, à Pierre DUPUIS.

(1) Sieur de Lavigne.

1606, (14 février) Ste. Anne de la Pêrade. *

III.—RIVARD-LORANGER CLAUDE, [ROBERT II. Roy, Catherine, [MICHEL I. François, b 5 juin 1697, à Batiscan³; s³ 7 mars 1704. — Nicolas, b³ 4 déc. 1698. — Marie-Anne, b³ 19 août 1700; m³ 16 avril 1719, à Antoine LE SIFUR. — Claude, b³ 11 juillet 1703; s³ 7 oct. 1708. — Marie-Josette, b³ 12 juin 1707; s³ 9 oct. 1708. — Joseph, b³ 20 nov. 1708. — Marie-Catherine, b³ 19 juin 1715. — Marie-Josette, b³ 20 avril 1721.

1607, (18 février) Batiscan. *

II.—RIVARD-LACOURSIÈRE, FRANÇOIS, [NICOLAS I. s⁴ 14 sept. 1726.

1° LE PELÉ, Madeleine, [PIERRE I. s⁴ 9 avril 1713.

Joseph, b⁴ 12 déc. 1697; s⁴ 30 juin 1699. — Jean-François, b⁴ 8 fév. 1700. — Joseph, b⁴ 12 août 1702; m⁴ 10 nov. 1726, à Marie-Josette DESRANLOT. — Marie-Madeleine, b⁴ 9 sept. 1704; m⁴ 10 fév. 1727, à Jean-Baptiste DESRANLOT; s⁴ 3 nov. 1789. — Robert, b⁴ 3 mai 1707; s⁴ 4 janv. 1713. — Pierre, b⁴ 13 nov. 1709; m⁴ 9 janv. 1730, à Marie-Louise MASSON; s⁴ 9 avril 1749. — Barbe-Michelle, b⁴ 20 avril 1712.

1717, (1^{er} avril) Batiscan. *

2° CHÈNE-LAGRAVE, Geneviève, (1) [RAYMOND I. Luc-Antoine, b⁵ 22 fév. 1718; m à Geneviève BRISSON; s⁵ 9 oct. 1789. — Jean-Baptiste, b⁵ 29 juin 1719. — Louise-Josette, b⁵ 11 mars 1721; m⁵ 18 nov. 1748, à Marie-Anne MARCOL. — Geneviève, b⁵ 21 déc. 1722; m⁵ 11 oct. 1744, à Henry NABU. — Marie-Madeleine, b⁵ 15 avril 1724; m⁵ 21 août 1747, à Joseph JUNIAC. — Marie-Françoise, b⁵ 2 sept. 1725; m⁵ 14 nov. 1747, à Jacques PAVAN.

RIVARD, MICHEL, b 1698; s 25 fév. 1762, à Batiscan.

1607, (30 octobre) Québec. *

I.—RIVAULT, PIERRE, b 1645, fils de Pierre et de Marguerite Du Mouté, de St. Cibard de la Rochefoucault, évêché d'Angoulême; s⁵ 5 sept. 1681.

QUEQUEBUT, Marie fille de Denis et de Louise Du Chesnay, de St. Julien d'Alençon, évêché de Séez; s⁵ 12 mai 1684.

Marie-Jeanne, b 7 août 1663, à Ste. Famille; 1^o m⁵ 10 nov. 1681, à Pierre DORÉ; 2^o m⁵ 20 juillet 1684, à Julien BOIN. — Guillaume, b⁵ 28 déc. 1670. — François, b 19 fév. 1673, à Sillery; m 27 janv. 1710, à Marie TESSIER, à Charlesbourg. — Marie-Anne, b⁵ 28 fév. 1675; 1^o m⁵ 28 oct. 1699, à Jean VANELLE; 2^o m⁵ 23 sept. 1705, à Pierre LE GRAS. — Pierre, b⁵ 21 sept. 1678; s⁵ 15 sept. 1680. — Pierre, (posthume) b⁵ 17 sept. 1681; s⁵ 7 fév. 1703.

1606, (27 novembre) Québec. *

I.—RIVERIN, DENIS, (2) marchand, fils de Pierre et de Madeleine Mahyet, de St. Saturnin, évêché de Tours.

(1) Elle épouse, le 7 janv. 1732, Guillaume Cornéliet, à Batiscan.

(2) Directeur de la compagnie des pêches.

GAULTIER, Angélique, [PHILIPPE I. Angélique-Jeanne, b⁵ 29 juillet 1697. — Denis-François, b⁵ 8 juin 1698. — Marie-Madeleine, b⁵ 14 oct. 1699. — Marie-Clémence, b⁵ 24 oct. 1700.

1607, (28 janvier) Québec. *

I.—RIVERIN, JOSEPH, marchand-banquier, frère du précédent.

1° MARS, Michelle, [SIMON I. veuve de Raymond Dubocq; s⁵ 13 déc. 1728.

Joseph-François, b⁵ 28 avril 1698; s⁵ 3 mai 1699. — Jean-Joseph, b⁵ 6 août 1699; 1^o m⁵ 20 juin 1724, à Marie-Josette PERTHUIS; 2^o m⁵ 27 juillet 1740, à Charlotte GUILLIMIN; s⁵ 25 oct. 1756. — Denis-Michel, b⁵ 27 nov. 1700; m 5 juillet 1730, à Louise POULIN-COURVAL, aux Trois-Rivières. — Marthe, b⁵ 23 juillet 1703; s 1^{er} août 1703, à Charlesbourg. — Simon-Lucien, b⁵ 30 sept. et s⁵ 21 nov. 1704.

1727, (20 juin) Québec.

2° PERTHUIS, Marie-Josette, [CHARLES I. Marie-Josette, b 8 juillet 1752, à Louise DUCHAMON, à Ste. Foye.

I.—RIVET, JACQUES.

DORÉ, Marie.

Marie, b 1643; s 10 juin 1723, à Québec. — Maurice, b...; 1^o m 17 nov 1664, à Catherine BARRÉ; 2^o m à Marie COSSON.

1604, (17 novembre) (1)

II.—RIVET, MAURICE.

1° BARRÉ, Catherine, fille de Jacques et de Françoise Gauvet.

2° CUSSON, Marie, [JEAN I. Marie, b...; m 18 avril 1690, à Jacques DENIAU, à Montréal; s... — René, b...; m 2 mars 1710, à Madeleine DENEAU, à Laprairie. — Pierre, b 29 nov. 1687, au Cap de la Madeleine; m 7 mai 1715, à Catherine MORISSEAU, à Repentigny. — Michel, b...; m 2 18 janv. 1718, à Marie URBAIN.

— Nicolas, b...; m 2 19 juin 1719, à Marie-Anne LANGLOIS. — Alexis, b...; m 25 fév. 1721, à Anne MIGNERON.

RIVIÈRE. — Variations et surnoms : DESRIVIÈRES — JÉRÔME.

1680 (23 avril) Repentigny. 1

I.—RIVIÈRE, PIERRE, b 1635, fils de Jean et de Louise Caillaud, du Sable d'Olonne, évêché de Lugon, au Poitou; s 1 9 mai 1700.

MOUSSEAU, Marie-Anne, [JACQUES I. veuve de Jean Blot.

Jean-François, b 1 23 et s 1 29 janv. 1681. — Louis, b 1 21 janv. 1682; s 1 15 juin 1687. — Marie-Marguerite, b 1 9 août 1684; m 1 22 nov. 1700, à Jacques BAUDOIN. — Marie-Madeleine, b 1 28 sept. 1689. — Pierre, b 1 29 mai 1691. — Catherine, b 1 21 oct. 1693; m 28 fév. 1718, à René GOULET. — Marie-Anne, b 1 27 déc. 1699; m 1 20 mars 1719, à Guillaume URBAIN. — Marien-Joseph, b...; m 1 24 nov. 1712, à Marie URBAIN; s 1 1^{er} mars 1719. — Jean-Baptiste, b...; m 1 24 nov. 1712, à Marie-Josette GOULET.

(1) Date du contrat de mariage. — Greffe de Duquet.

1683.

I. — RIVIERE, PIERRE, menuisier, fils de Jean et de Michelle Soyer, évêché de Sens.
1^o TÉTARD, Marguerite.

1689, (27 juin) Québec. 1

2^o ROULLAND, Marie, [ANTOINE I.
s¹ 2 juin 1690.

1696, (7 janvier) Québec. 1

3^o LAVARNE, Catherine, veuve de Martin ARIDÉ.
Elizabeth-Catherine, b¹ 27 mai 1697; s¹ 24 fév. 1700. — *René*, b¹ 12 avril 1701, à Montréal.

1686, (6 juin) Québec. 2

I. — RIVIÈRE, FRANÇOIS, marchand, b 1661, fils de Simon et de Marie Endo, de St. Nicolas de Paris: s² 2 oct. 1691.
MARS, Marie, (1) [SIMON I.

1691, (4 septembre) Château-Richer. 3

I. — RIVIÈRE, JEAN, fils de Jean et de Jeanne Vessière, de Bignier, de Bordeaux.
THIBAUT, Claire, [GUILLAUME I.
veuve de Félix Auber.
Claire, b² 24 juin 1692; s² 29 août 1704. — *Marguerite*, b² 28 déc. 1693; m² 24 oct. 1712. à François DE TRÉPAGNY.

1699, (1^{er} février) Boucherville. 3

I. — RIVIÈRE, JACQUES, b 1674, fils de Gaspard (marchand) et de Catherine Lannay, de Rouen.
MÉNARD, Catherine, [JACQUES I.
François, b³ 1^{er} mars 1701. — *Pierre*, b 4 janv. 1707, à St. François, Ile-Jésus. — *Michel*, b 2 et s⁴ 4 oct. 1707. — *Marie-Catherine*, b⁴ 30 août 1708. — *Jean-Baptiste*, b⁴ 9 juin 1710. — *Marie-Louise*, b⁴ 24 déc. 1715.

1699, (20 avril) Québec. 3

I. — RIVIÈRE, JÉRÔME-FRANÇOIS, tonnelier, b 1657; fils de François et de Marie Prevost, de Luçon; s³ 31 oct. 1744.
FONTAINE, Marie-Madeleine, [LOUIS I.
s³ 21 déc. 1727.

Marie-Françoise, b³ 3 déc. 1699; m³ 15 déc. 1729, à Jean-Baptiste MARCHAND. — *Marie-Josette*, b³ 28 nov. 1701; m³ 29 déc. 1726, à Charles DUPÉRÉ. — *Marie-Madeleine*, b³ 25 mars 1704; s³ 8 juin 1707. — *Louise-Thérèse*, b³ 11 août 1706. — *Marie*, b³ 21 nov. 1708; m³ 30 nov. 1731, à Hamond PLÉHON; s³ 5 mars 1753. — *Jean-François*, b 12 mars et s³ 3 juin 1711. — *Marie-Suzanne*, b³ 1^{er} avril 1713; m³ 21 janv. 1737, à Antoine SENINDAC; s³ 28 sept. 1755. — *Marie-Renée*, b...: 1^o m³ 18 avril 1723, à Nicolas LE ROY; 2^o m³ 10 avril 1731, à Jean PORTEVIN. — *Marie-Madeleine*, b...: 1^o m³ 22 nov. 1723, à Pierre BARDEAU; 2^o m³ 28 sept. 1728, à Jacques-Antoine CHANIÉ; s³ 20 mars 1760. — *Marie-Anne*, b...: 1^o m³ 11 janv. 1712, à Timothée PROVOST; 2^o m³ 18 sept. 1733, à Michel CROUSSEAU.

(1) Elle épouse, le 4 déc. 1692, Paul Berry, à Québec.

I. — ROANES, (ROUANNES) FRANÇOIS, b 1625, fils de Pierre et de ———, de Sablé, évêché du Mans; s 11 janv. 1638, à Laprairie. 3

———, Jeanne, b 1614; s³ 27 mars 1694.
Jeanne, b...: 1^o m³ 26 nov. 1635, à Etienne BISAILLOX; 2^o m³ 1699, à François DUMAY. — *Marie*, b...: m à Antoine ROUSSEAU. — *Marie*, b...: m 1698, à Pierre GAGNÉ.

1667, (3 juillet) Château-Richer. (1)

I. — ROBERGE, DENIS, (2) fils de Jacques et d'André Marchand, de Bayeux; s 20 sept. 1709, à Québec. 3

AUBERT, Geneviève, [CLAUDE I.
s³ 29 janv. 1732.

Geneviève, b 30 août 1658, à Ste. Famille; s³ 26 sept. 1681. — *Marie-Anne*, b⁴ 6 sept. 1671; m³ 27 janv. 1689, à François GUYON; s 3 mars 1703, à Montréal. — *François*, b⁴ 5 oct. 1674. — *Angélique*, b⁴ 4 juillet 1677; ursuline dite Ste. Marie; s³ 9 juin 1750. — *Dents*, b⁴ 3 4 fév. 1680. — *Marie-Madeleine*, b⁴ 3 6 fév. 1681; m³ 8 juillet 1697, à Charles PERTUIS; s³ 3 avril 1741. — *Claude*, b⁴ 24 sept. 1683. — *Jean-Baptiste-Louis*, b 28 janv. et s³ 13 fév. 1687. — *Pierre*, b⁴ 27 avril 1683; s³ 24 déc. 1702. — *Jacques*, b⁴ 3 6 mai 1689; s³ 21 mars 1732. — *Joseph-François*, b⁴ 9 janv. 1691; s³ 15 mai 1695.

1672, (22 octobre) Ste. Famille.

I. — ROBERGE DIT LACROIX, PIERRE, b 1637, fils de Jacques et de Claudine Buret, de St. Germain le Vallon, évêché de Bayeux.
1^o DE BEAURENON, Antoinette, fille de Guillaume et de Françoise Lepoupet, d'Alonne, évêché de Coutances.

1679, (3 juillet) Ste. Famille.

2^o LOIGNON, Françoise, [PIERRE I.
Jean-Baptiste, b 12 déc. 1683, à St. Pierre, I. O.³ — *Anne*, b³ 20 janv. et s³ 2 fév. 1686. — *Marie-Anne*, b³ 29 juin 1687. — *Pierre*, b³ 24 fév. 1681. — *Joseph*, b 1681; 1^o m 16 janv. 1716, à Geneviève LEDUC, à Québec; 2^o m⁴ 8 janv. 1748, à Marie-Madeleine GIBARD; s⁴ 1^{er} août 1756. — *Thérèse*, b...; m⁴ 6 fév. 1730, à Charles BROUSSEAU.

1684, (10 avril) Château-Richer. 3

I. — ROBERGE, PIERRE.
LEFRANÇOIS, Marie, [CHARLES I.
Marie-Anne, b 11 fév. 1688, à St. Laurent, I. O.³; m³ 25 fév. 1710, à Paul DERAINVILLE. — *Jean*, b...; 1^o m 12 janv. 1722, à Angélique FAUCHER, à la Pointe-aux-Trembles de Québec; 2^o m⁷ 8 oct. 1736, à Françoise LARUE. — *Pierre*, b³ 25 fév. 1685. — *Joseph*, b³ 29 mai 1686.

ROBERT, ETIENNE.—VOY. ROBERT,

(1) Date du contrat de mariage. — *Greffes de Duquet*.

(2) Elève et domestique de M. de Bernière. Il alla par zèle en Canada se donner à Mgr. de Laval et le servit jusqu'à sa mort. Il était arrivé en 1660 avec M. Morel. — *Vie de Mgr. Laval*, page 32.

I. — ROBERT, PHILIPPE, de St. Jacques, évêché d'Amiens.

DUPUIS, Jeanne, de St. Jacques, évêché d'Amiens. *Michel*, b... ; m 17 juillet 1681, à Marie-Madeleine HAYOT. — *Louis*, b... ; m 1678, à Marie BOURGERY.

II. — ROBERT, LOUIS, (1) [PHILIPPE I. BOURGERY, Marie, [JEAN-BAPTISTE I. *Pierre*, b 21 sept. 1671, à Boucherville² ; m 27 janv. 1698, à Angélique PROLOMÉ, à Lachine. — *Joseph*, b² 23 oct. 1674 ; m² 26 déc. 1701, à Marie-Josette LARRIVÉ. — *François*, b² 20 fév. 1678. — *Marie*, b² 2 sept. 1680 ; m² 6 nov. 1702, à Antoine DAUNET. — *Marguerite*, b² 10 juin 1683 ; m² 6 nov. 1702, à Pierre DAUNET. — *Prudent*, b² 12 juin 1686 ; m 7 janv. 1711, à Marie-Madeleine FAFART, au Détroit. — *Jean-Baptiste*, b² 3 juin 1688 ; m 5 fév. 1714, à Geneviève BRABANT, à Repentigny. — *Louis*, b² 23 mars 1691 ; s² 20 sept. 1693. — *Jacques*, b² 15 mars 1694. — *Louis*, b² 15 mars 1695 ; m 25 nov. 1715, à Marie PREVOST, à Varennes. — *Antoine*, b² 17 janv. 1698.

1681, (9 janvier) Contrecoeur.⁷

I. — ROBERT DIT DESAURIERS, CHARLES, b 1645, fils de Louis et de Marie Le Roy, de St. Agnédien, évêché de Xaintes. LEHER, Marie, (2) [FRANÇOIS I. *Charles*, b² 28 sept. 1683.

1681, (17 juillet) Sorel.

II. — ROBERT, MICHEL, [PHILIPPE I. HAYOT, Marie-Madeleine, (3) [JEAN II.

1695.

I. — ROBERT DIT LE BRETON, ANDRÉ, [SIMON I. 1^o ESnard, Marie, veuve de Pierre ANGO. *Madeleine*, b 5 juillet 1696, aux Trois-Rivières⁷ ; m⁷ 26 mai 1722, à Pierre GLADU ; s⁷ 24 mars 1734. — *André*, b⁷ 14 fév. 1700 ; s⁷ 25 nov. 1711. — *Claude*, b⁷ 15 déc. 1701 ; m à Françoise COTEREL. — *Marie-Françoise*, b 18 mars 1698, à Champlain.

— 1706, (30 mai) Trois-Rivières.⁸

2^o DAVIAS, OU VAILLANT, Marguerite, de St. Charles de Lobinier. *Marie-Françoise*, b² 27 mars 1707. — *Marie-Jeanne*, b² 17 janv. 1709. — *Jacques*, b² 10 avril 1711. — *Marie-Louise*, b² 1^{er} sept. 1715.

1691, (30 juillet) P^{te}-aux-Trembles (Q.)²

I. — ROBERT DIT ST. AMANT, MATHURIN, soldat de De Merville, 1665 fils de Pierre et de Julienne Guilmette, de St. Pierre de Plumerais, évêché de St. Brieu, en Bretagne. MARCOT, Elizabeth, [NICOLAS I. *Simon-Augustin*, b² 28 août 1692. — *Elizabeth*,

(1) Dit Lafontaine.

(2) Elle épouse, le 4 juillet 1684, François Hourassa, à Contrecoeur.

(3) Elle épouse Jacques L'Archevêque.

b² 15 oct. 1694. — *Marie-Louise*, b 8 janv. 1697, au Cap Santé. — *Marie-Josette*, b² 20 sept. 1699 ; 1^o m 26 fév. 1721, à François BARIBAUT, à Ste. Alno de la Péradie ; 2^o m à Emond GUIBAUT.

1698, (27 janvier) Lachine.³

III. — ROBERT, (1) PIERRE, [LOUIS II. PROLOMÉ, Angélique, (2) [CHARLES I. *Louise-Marie*, b² 15 déc. 1698. — *Pierre*, b² 5 nov. 1704. — *Jean-Baptiste*, b 24 juin 1700, à Boucherville. — *Madeleine*, b 26 juin 1711, au Détroit⁴ ; m⁴ 1^{er} fév. 1728, à Joseph DESNOYERS. — *Antoine*, (3) b⁴ 19 mars 1713 ; m⁴ 30 nov. 1743, à Louise BECMONT. — *Marie*, b... ; 1^o ... 4 25 mars 1718, à François PELLETIER ; 2^o m⁴ 7 janv. 1725, à Louis CAMPEAU.

I. — ROBICHAU, LOUIS, b 1609 ; s 4 janv. 1649, à Québec.

I. — ROBICHIION, JEAN-NICOLAS. DUBOIS, Marie-Anne. *Jean-Nicolas*, b... ; m 13 mai 1741, à Denise CHAPU, aux Trois-Rivières.

1692, (14 janvier) Montréal.⁹

I. — ROBIDAS, DIT MANSEAU, JACQUES, sergent de la compagnie du marquis de Crisafy, fils de Gabriel, (maître cordonnier) et l'Anne Crespin, de St. Nicolas, évêché du M^{ns}. DE GUITTE, (DE GUIDRE) Louise, veuve de François Cibardin. *Gabriel*, (4) b² 25 oct. 1692 ; m 1715, à Madeleine BENOIT. — *Françoise*, b 19 et s² 25 déc. 1694. — *Marie*, b 19 et s² 23 déc. 1694. — *Michel*, b² 15 avril et s 29 avril 1696, à Laprairie. — *Marie*, b² 15 avril 1696. — *Marie-Charlotte*, b 25 mars et s² 5 avril 1698. — *Françoise*, b 2 sept. 1699, aux Trois-Rivières.⁵ — *Louis*, b² 28 mars 1705. — *Jean-Baptiste*, b² 15 juillet 1702 ; m à Marie-Josette PEPIN-LAFORCE.

ROBIDOU. — *Variations et surnoms* : ROBIDAUT — L'ESPAGNOL.

1667, (7 juin) Québec.²

I. — ROBIDOU DIT L'ESPAGNOL, ANDRÉ, fils de Manuel et de Catherine Alue, de Ste. Marie de Galice, évêché de Burgos, en Espagne. LE DUC, Jeanne, (5) fille d'Antoine et de Catherine Denote, de St. Germain d'Auxerre, évêché de Paris. *Romaine*, b² 11 juillet 1669 ; m 8 nov. 1683, à Jean Roux, à Laprairie.² — *Marguerite*, b² 10 nov. 1671 ; s² 15 janv. 1672. — *Jeanne*, b² 20 sept. 1673 ; m² 5 déc. 1690, à Gabriel LEMIEUX. — *Guillaume*, b² 28 nov. 1675 ; m 11 juin 1697, à

(1) Dit Lafontaine.

(2) Elle épouse, le 16 avril 1716, Guillaume Boucher, au Détroit.

(3) Etabli au Détroit.

(4) Filleul de Crisafy.

(5) Elle épouse, le 16 août 1678, Jacques Surprenant, à Laprairie.

Marie GUÉRIN, à Montréal. — Joseph, b^s 15 janv. 1678; m en 1700, à Marie-Françoise GUÉRIN. — Marie, b...; 1^o m...; 2^o m^s 10 déc. 1686, à Jean PATENOTRE; s^s 1^{er} sept. 1697.

1697, (11 juin) Montréal.

II. — ROBIDOU, GUILLAUME, ANDRÉ I.
GUÉRIN, Marie, [SILVAIN I.
Etienne, b 10 juin 1699, à Laprairie. — Joseph,
b...; m^s 7 janv. 1721, à ARTE FONTENEAU.

1700.

II. — ROBIDOU, JOSEPH, [ANDRÉ I.
GUÉRIN, Marie-Françoise, (1) [SILVAIN I.
Joseph, b 20 mars 1701, à Laprairie. — Marie-
Josette, b...; m^s 30 oct. 1719, à Mathieu GERVAIS.

I. — ROBILLARD, CLAUDE,

1^o BINARD, Marie.
Jeanne, b...; m 9 nov. 1688, à Joseph TROTIEN,
à Montréal. — Adrien, b 9 oct. 1679, à Champlain.
2^o GRANDIN, Marie, veuve de Michel Morel.

Claude, b...; m 17 oct. 1701, à Angélique
CECYRE, à Lachine. — Louis, b 17 mai 1682, à
Champlain²; m^s 5 juin 1683. — Nicolas, b^s 2
août 1684; m^s 28 avril 1709, à Françoise CECYRE.
— Marie-Thérèse, b 5 sept. 1686, à Montréal⁷;
m^s 19 oct. 1701, à Jean MOISON. — Joseph, b^s 13
avril 1689; m à Marguerite BAZINET. — Jean-
Baptiste, b^s 10 avril 1691. — Pierre, b^s 28 sept.
1692.

I. — ROBIN DIT DESFORGES, ETIENNE, b 1633, venu
en Canada en 1653, compagnon d'armes de
Dollard, et massacré le 21 mai 1660, au
Long-Sault, par les Iroquois.

I. — ROBIN, FRANÇOIS, meunier, trouvé mort dans
le rouet de son moulin; s 31 mars 1663, à
Montréal.

François, b...; m 1699, à Françoise MIGNERON.
— Jacques, b...; 1^o m à Marie TESTU; 2^o m 20
avril 1729, à Marie BEAUCHAMPS, à Lachenaye.

1667, (10 octobre) Québec.

I. — ROBIN DIT LAPOINTE, JEAN, juge de la sei-
gneurie de Longueuil, fils de Jean et de
Perrette Gauterio, de St. Martin, évêché
d'Auxerre.

CHARRETON, Jeanne, fille de Claude et de Made-
leine Dumont, de St. Pierre de Guillot, évê-
ché de Bourges.

Thérèse, b 1668; m 14 nov. 1684, à Jacques
VIAU, à Boucherville. 1 — Jeanne, b 13 nov. 1672,
à Montréal²; s^s 18 janv. 1673. — Jeanne-Cathe-
rine, b^s 28 oct. 1673; m 1^{er} 7 janv. 1688, à Alexan-
dre LACOSTE; s^s 10 mars 1690. — Reine, b^s 27
août 1675; m^s 7 avril 1693, à Bertrand VIAU. —
Jean, b^s 1^{er} juin 1678; m^s 7 juillet 1699, à Claude
SERGEANT. — Marie, b 1679; m 1^{er} 4 nov. 1697, à
Pierre CHARON. — Madeleine, b^s 9 fév. 1680. —
Michel, b^s 15 déc. 1681. — Marie-Josette, b^s 30
juin 1684. — Marguerite, b^s 15 fév. 1687; s^s 15
janv. 1688.

(1) Elle épouse, en 1732, François POTVIN.

I. — ROBIN, PIERRE, b 1658; s 3 sept. 1698, à
Québec. 1

GUILBOUT, Marie-Geneviève, [CHARLES I.
s 21 janv. 1709, à Ste. Foye. 2
Gertrude, b...; 1^o m^s 20 janv. 1721, à Pierre
CHATEL; 2^o m^s 14 nov. 1734, à Nicolas BERGE-
RON.

1699, (7 juillet) Boucherville.

II. — ROBIN, JEAN, [JEAN I.
SERGEANT, Marie-Claude, fille de Louis et d'Anne
Lecompte, de St. Eustache de Paris.

Pierre, b 29 sept. 1704, à St. François, I. J. 1 —
Charles, b^s 22 nov. 1706. — Catherine, b^s 25 déc.
1708. — Etienne, b^s 7 mai 1713. — Marie-Anne,
b^s 14 avril 1715; Marie, b^s 8 août 1717.

1699.

II. — ROBIN, FRANÇOIS, [FRANÇOIS I.
MIGNERON, François, [LAMBERT II.
François, b 20 janv. 1701, au Cap St. Ignace.

— Charles, b 18 août 1703, à St. Thomas. 1 — Marie-
Félicite, b^s 27 mars 1705. — Ursule, b^s 28 fév.
1707. — François, b 1702; m 9 fév. 1728, à Marie
COURTEAU, à St. Pierre du Sud. — Marie-Josette,
b^s 10 fév. 1709.

ROBINEAU. — Surnoms : DE BÉCANCOUR — DE
PORTNEUF — DE NEUVILLETTE — DES ISLETS
— DE VILLEBON — DE MOULIN.

1652, (21 octobre.) (1)

I. — ROBINEAU, RENÉ, b 1629, fils de Pierre
(conseiller du Roy, trésorier-gérant de la ca-
valerie légère de Paris) et de Renée Maureau,
de St. Nicolas-des-Champs, de Paris; s 12
déc. 1699, à Québec. 2

LENEUF DE LA POTERIE, Marie-Anne, [JACQUES I.
s^s 5 déc. 1702, dans l'église des Hécollets.

Joseph, b^s 22 août 1655. — René, b^s 3 sept.
1659. — Marguerite, b^s 19 août 1661. — Jacques,
b...; m...; s^s 26 mars 1715, dans l'église des
Récollets. — Pierre, b...; m à Marie LÉGARDEUR.
— Marie-Anne, b 7 mars 1672, aux Trois-Rivières,^s
ursuline dite de la Trinité; s^s 26 juillet 1748.
— Daniel, (2) b^s 9 mars 1673. — Michel, b^s 8
août 1674. — Louise-Catherine, b^s 25 sept. 1677.

1676, (27 novembre) Québec. 2

I. — ROBITAILLE, JEAN, fils de Jean et de Mar-
tine Cormont, d'Auche, évêché de Boulogne;
s^s 23 mars 1715.

BULETEZ, Marguerite, fille d'Isidore et de Louise
Pepin, d'Auche, évêché de Boulogne; s^s 26
juin 1732.

Jeanne-Françoise, b 7 avril 1672, à Sillery. 2 —
Marie-Madeleine, b^s 19 nov. 1673. — Joseph-Mar-
tin, b 3 août 1676, à Lorette. 4 — Marie-Thérèse,
b 1679; m^s 19 déc. 1717, à Joseph FAUCONNET;

(1) Date du contrat de mariage, le 21 oct. 1652. — Grégoire
d'Ameau. — Officier du régiment de Turenne, chevalier de
St. Michel, Seigneur de Bécancoeur, et Baron de Portneuf.

(2) Filleul de M. De Courcelles, gouverneur.

s² 22 juin 1721. — *Marie-Madeleine*, b⁴ 9 mars 1680. — *Charles-François*, b⁴ 21 mars 1681; m 26 oct. 1705, à *Marie-Louise DELISSE*, à la Pointe-aux-Trembles de Québec^o; s⁵ 11 mars 1727.

1675, (5 mai). (1)

I. — ROBITAILLE, PIERRE, frère du précédent. MAUFAIT, Marie, [PIERRE I. Jean, b...; m à Marguerite MEUNIER. — *André*, b 17 juillet 1678, à Lorette¹; l^o m¹ 19 janv. 1706, à Marguerite HAMEL; 2^o m 11 août 1713, à Françoise Catherine CHEVALIER, à Ste. Foye. — *Marie-Suzanne*, b¹ 16 août 1680; m¹ 19 nov. 1707, à Guillaume BELLEAU. — *Pierre*, b¹ 12 oct. 1682; m² 27 nov. 1721, à Madeleine BERTHAUME. — *Charles*, b¹ 24 avril 1685; s¹ 7 mars 1711. — *François*, b 11 oct. 1691, à Québec²; s³ 30 mars 1733. — *Joseph*, b⁴ 27 oct. 1693. — *Romain*, b¹ 5 mai et s¹ 1^{er} juin 1695. — *Romain*, b¹ 26 juillet 1696; m² 10 oct. 1723, à Marie-Françoise LEMARIE. — *Louis*, b¹ 28 avril 1698; s¹ 8 mars 1703. — *Claude*, b¹ 16 mars 1700; s¹ 12 mars 1703. — *Charlotte-Catherine*, b¹ 20 avril 1702.

1677,

I. — ROBITAILLE, JEAN, frère du précédent. LEVASSEUR, Marie-Thérèse, [PIERRE I. Marie-Thérèse, b 22 mars 1678, à Lorette.

1693, (15 octobre) Montréal.^o

I. — ROBITAILLE, PHILIPPE, fils de Jean et de Martine Cormon, de Beaucourt, pays d'Artois. WARREN, Madeleine, [JACQUES I. veuve de Richard Theys, de Douvres, Nouvelle-Angleterre. *Philippe*, b³ 5 fév. 1695. — *Jacques*, b³ 29 janv. 1697. — *Jean*, b³ 10 mars 1699. — *George*, b³ 19 avril 1701; s³ 19 fév. 1703. — *Marguerite*, b³ 2 avril 1703.

I. — ROBUTEL, (2) CLAUDE, b 1621; s 28 déc. 1689, à Montréal.^o

DE GABRIELLE, Suzanne, b 1624. *Jeanne-Paule*, b^o 17 janv. 1660; s^o 16 déc. 1692, (mort sabbé). — *Anne-Françoise*, b^o 5 fév. 1662; m^o 19 nov. 1691, à Constant LE MARCHAND. — *Zacharie*, b^o 4 juin 1665; m^o 18 avril 1689, à Catherine LEMOYNE.

1689, (18 avril) Montréal.^o

II. — ROBUTEL, ZACHARIE, (3) [CLAUDE I. LEMOYNE, Catherine, [JACQUES I. *Anne-Suzanne*, b^o 27 mars 1690; sœur dite Ste. Cécile, C.-N.-D.; s^o 9 fév. 1717. — *Catherine-Angélique*, b^o 26 août 1691. — *Marie-Josette*, b^o 11 avril 1693. — *Joseph-Zacharie*, b^o 5 juin 1694. — *Claude*, b^o 20 fév. 1696. — *Marie-Anne*, b^o 13 oct. 1697; s^o 4 nov. 1785, dans l'église de l'Hôpital-Général. — *Elizabeth-Françoise*, b 9 juillet 1699, à Laclaine. — *Thomas*, b^o 21 déc. 1702. — *Joachim*, b 11 juin 1705, à Ste. Anne du bout de l'Île.

(1) Date du contrat de mariage. — *Greffé de Duquet*.

(2) Sieur de La Noue, seigneur de l'Île St. Paul.

(3) Sieur de La Noue, seigneur de Châteauauguy, en 1702.

1665, (25 septembre) Montréal.^o

I. — ROBERT DE LA MORANDIÈRE, ETIENNE, conseiller du Roy, secrétaire de M. le Commissaire, b 1668, fils d'Abel (notaire-royal) et de Marie Pothier, de St. Etienne d'Estrechy, évêché de Sens, en Champagne. DUVERGER, Elizabeth, b 1673, fille de Jacques et de Marthe Boisseau, de St. Ours, évêché de Tours; s^o 6 sept. 1730. *Marie-Isabelle*, b^o 28 juillet 1696; m^o 19 déc. 1718, à Charles-Michel BÉGON. — *Louis Joseph*, b^o 6 août 1697; m^o 1^{er} oct. 1731, à Marguerite PETIT-LEVILLIERS; s^o 19 oct. 1743. — *Nicolas*, b 7 et s^o 30 août 1699. — *Etienne*, b^o 22 fév. 1701; m^o 15 janv. 1730, à Marguerite HINGRE; s^o 25 nov. 1760. — *François-Bernardin*, b^o 20 mai 1702; s^o 8 juillet 1719. — *Anne-Genèvieve*, b^o 23 avril 1704; m^o 8 juin 1726, à Jean-Baptiste LE GARDEUR.

I. — ROBERT, DE LA MORANDIÈRE, JACQUES-URBAIS, ecivain du Roy, en 1704.

ROCHE. — *Variation et surnom*: DES ROCHES — LAFONTAINE.

I. — ROCHES (DES), Commandant aux Trois-Rivières, en 1642.

1665, (9 novembre) Château-Richer.

I. — ROCHE, PIERRE, b 1636, de St. Salvadin, Castel-Sarazin, évêché de Montaudant. 1^o L'ASPIÈRE, Marie, b 1646, de St. Sulpice de Paris.

1669, (7 octobre) Ste. Famille.¹

2^o BLAY, Isabelle, (1) fille de Claude et de Marguerite Verrier, de St. Eustache de Paris. *Pierre*, b 7 et s¹ 19 sept. 1670. — *Vincent*, b 1671. — *Elizabeth*, b¹ 25 sept. 1672. — *Marie*, b¹ 16 sept. 1674. — *Philippe*, b¹ 3 déc. 1676; s¹ 10 janv. 1678.

ROCHE, JEAN, — Voy. LA ROCHE.

I. — ROCHE, JEAN-BAPTISTE, soldat de Mr. de Longueuil. MOUSSEAU, Marguerite-Périnne, [JACQUES I. *Marie-Angélique*, b 11 août 1704, à l'Île Dupas.

ROCHFORT. — Voy. DUPRÉ — HURETTE.

ROCHEMONT, — Voy. DESCHEVERS.

ROCHER. — *Variations*: DESNOCHENS — DROCHER.

1696, (1^{er} mai) Batiscan.^o

I. — ROCHER, PIERRE, fils de Pierre et de Françoise Boucher, de St. Maclou, évêché de Poitiers.

RABOUIN, Suzanne, [JEAN I. veuve de Jean Levitre dit Lamontagne. *Pierre-Joseph*, b^o 29 nov. 1698. — *Marie-Antoinette*.

(1) Elle épousa, le 28 avril 1677, Vincent Guillot, à Ste. Famille.

nelle, b 31 oct. et s^o 3 nov. 1700. — *Marie-Madeleine*, b 28 oct. 1701, aux Trois-Rivières. — *Gabriel*, b^o 22 janv. 1704. — *François*, b^o 3 nov. 1707.

ROCHELÉAU. — *Variations et surnoms*: BANOIN — ROCHERON — ROCHELOT — ROCHEREAU — MONTRÉSEAU — MORICÉAU — LAPERCHE — DU VIVIER — VIVIER.

I. — ROCHELÉAU DIT BANOIN, PIERRE, était à Québec, en 1630.

I. — ROCHELÉAU, VIVIER, b 1624; s 12 janv. 1716, à Ste. Anne de la Perade.⁷

LANGELIER, Marie, [SÉBASTIEN I. Antoine, b...; m^o 21 fév. 1705, à Madeleine LE SECR. — *Joseph*, b...; m^o 4 juin 1708, à Marie GEMOR. — *Jacques*, b...; m 2 juin 1710, à Marie-Madeleine TIFAUT, à Batiscan. — *Marie*, b 12 mars 1681, aux Grondines; m^o 7 30 mars 1709, à Jean GUIBAUT. — *Catherine*, b 1683; s 23 avril 1755, au Cap de la Madeleine. — *Joseph*, b^o 1^{er} juin 1685. — *Marie-Madeleine*, b^o 25 sept. 1690; m à Laurent BARET.

I. — ROCHEREAU, MICHEL, b 1636.

Bigot, Marie, b 1649.
François, b 1664. — *Pierre*, b...; m 21 janv. 1702, à Marie-Anne GÉLINAS, aux Trois Rivières.

I. — ROCHEREAU, BERNARD.

DURAND, Marguerite, [NICOLAS I. Jean-Baptiste, b...; m 11 avril 1712, à Elizabeth DERY, à Charlesbourg.

I. — ROCHERON, S^o ZANNE, femme de Jean Boutin.

ROCHERON. — *Variation*: ROCHON.

1663, (12 septembre) Château-Richer.

I. — ROCHERON, SIMON, fils de Julien et de Martino Lemaire, de St Côme-le-Vert, évêché du Mans.

BISSON, Mathurine, [GERVAIS I. veuve de Nicolas Dupré, s 29 sept. 1691, à Québec.⁸

Marguerite, b^o 3 août 1665; m à Ignace GUAY. — *Etienne*, b^o 2 avril 1668; 1^o m 26 juillet 1693, à Elizabeth BÉGIN, à la Pointe Lévis⁹; 2^o m^o 26 juin 1698, à Charlotte JEANNE. — *Mathurine*, b^o 17 fév. 1671. — *Charles*, b^o 5 juillet 1673. — *Geneviève*, b^o 21 avril 1677; m^o 16 juin 1693, à Louis MARCHAND; s^o 29 août 1693. — *Jean*, b...; m 12 juin 1702, à Geneviève GUENIER, à St. François, Ile-Jésus.

1671, (26 octobre) Ste. Famille.⁵

I. — ROCHERON, GERVAIS, frère du précédent. Guyon, Marie-Madeleine, [CLAUDE II. *Catherine*, b^o 9 fév. 1674; m^o 19 août 1699, à Etienne AUDIBERT. — *Marie-Madeleine*, b^o 11 fév. 1676; m^o 24 janv. 1695, à Jacques GAGNON. — *Anne*, b^o 28 janv. et s^o 17 fév. 1678. — *Marie*, b^o 25 fév. 1679; m^o 2 juin 1698, à Bernard LESTROU-

NEAU; s 22 janv. 1703, à St. Jean, I. O.⁶ — *Anne*, b^o 26 juillet 1681; m^o 3 mai 1700, à Nicolas DUMAY. — *Cécile*, b^o 25 mars 1683; m 8 mai 1702, à Jean-Baptiste LEBLOUX; s^o 11 déc. 1702. — *Thérèse*, b^o 17 oct. 1685; m^o 3 juin 1704, à Jean GAGNON. — *Gervais*, b^o 19 juin 1683; m 12 nov. 1714, à Marie DAVID, au Château-Richer. — *Elizabeth*, b^o 28 mars 1690. — *Geneviève*, b^o 5 avril et s^o 11 mai 1691. — *Jacques*, b^o 13 sept. 1692. — *Nicolas*, b^o 8 avril 1694. — *François*, b^o 9 mai 1695; m à Marie-Charlotte GINGRAS. — *Julien*, b^o 31 déc. 1696; m à Anne BEAUCHAMPS. — *Simon*, b^o 5 juillet 1698; s^o 3 fév. 1699.

1663, (26 juillet) Pointe Lévis.⁹

I. — ROCHON, ETIENNE, [SIMON I. 1^o BÉGIN, Elizabeth, [LOUIS I. s^o 22 déc. 1695.

Elizabeth, b 1694; m^o 27 mai 1722, à Ignace GARIÉ; s^o 19 mai 1766. — *Suzanne*, b^o 20 déc. 1695.

1638, (26 juin) Québec.

2^o JEANNE, Charlotte, [ROBERT I. *Geneviève-Charlotte*, b^o 21 juin 1699; m^o 15 juin 1722, à Jacques BÉGIN. — *Geneviève*, b^o 4 avril 1701; m^o 27 mai 1722, à Etienne BÉGIN.

I. — ROCHEVILLE, NICOLAS.

ALGONQUINE, Marguerite. *Marie-Thérèse*, b 18 oct. 1711, aux Trois-Rivières.

ROCQUETAILLADE, (DE) PIERRE. — Voy. Coudroy.

I. — RODIER, LAURENT, soldat de M. de la Chausaigne, en 1701, à Montréal.

I. — RODORÉ, RENÉ, s 22 nov. 1633, à Montréal.

1671, (23 octobre) Québec.⁸

I. — RODRIGUE, JEAN, fils de Jean et de Suzanno Lacroix, de St. Jean de Lisbonne.

LEROY, Anne, fille de François et d'Anne Bourdais, de St. Germain de Paris.

Pierre-Jean, b^o 21 août 1672. — *Marie-Anne*, b 16 août 1673, à Beauport. — *Marie*, b...; m 18 fév. 1692, à Jean MOREAU. — *Suzanne*, b...; m^o 26 oct. 1699, à Vincent GUILLOT; s^o 4 10 juin 1711. — *René*, b^o 29 juillet 1678; m^o 22 nov. 1703, à Elizabeth DAUPHIN; s^o 23 mars 1715. — *Vincent*, b^o 4 10 août 1681; m^o 4 11 janv. 1707, à Angélique GIBROUX. — *Jacques*, b^o 27 mai 1685; m à Geneviève CARON.

I. — ROGER, CHRISTOPHE, s 25 juin 1656, à Montréal, (noyé).

1669, (4 mai) Québec.⁸

I. — ROGER DES COLOMBIENS, CHARLES, b 1628; s 26 oct. 1687, (dans l'église des Récollets).

1^o GASCHET, Marie, b 1626, veuve de Pierre Nolin; s^o 6 mai 1631, (dans l'église des Récollets).

1682, (31 août) Québec. *

2° DE L'ESTRE, Louise, (1) [THIERRY I
Louise, b^o 13 mai 1683. — François, b^o 10
sept. 1634. — Charles, b^o 4 nov. 1686; s^o 9
oct. 1688.

I. — ROGER, CHARLES, b 1637; s 13 mai 1715,
au Château-Richer.

1669, (30 octobre) Québec. ¹

I. — ROGER, GABRIEL, fils de René et de Jeanne
Augearde, de Ste. Vierge de Poitiers.
De LA COU, (2) Marie, fille de Guillaume et de
Marie Birn, de St. Germain d'Auxerre.
Jean-Baptiste, (3) b^o 7 sept. 1670. — Gabriel,
b 23 avril 1672, à Ste. Famille. ² — Nicolas, b^o 2
27 nov. 1674. — Joseph, b^o 2^o 1^{er} mai 1676; m 20
avril 1694, à Reine MARCEAU, à St. François, I. O.
— Louis, b^o 2^o 9 oct. 1677. — Jeanne, b 1670.

1673.

I. — ROGER, GUILLAUME, premier huissier du Con-
seil souverain, notaire-royal, b 1632; s 22
mai 1702, à Québec. ¹
LE VASSEUR, Ursule, s^o 20 mars 1708.
Marguerite-Ursule, b^o 13 janv. 1674; s^o 1 5
août 1687. — Marie-Louise, b^o 14 mars 1676; m^o 1
21 nov. 1697, à Jourdain LAHUS; s^o 11 janv. 1716.
— Guillaume, b^o 24 mars 1678; s^o 11 juin 1679.
— Guillaume, b^o 17 fév. 1681. — Marie-Made-
leine, b^o 2 mars 1683; s^o 7 août 1687. — Louis,
b^o 24 mars 1685; s^o 19 mai 1699. — Jean-Bap-
tiste, b^o 15 janv. 1687. — Marie-Madeleine, b^o 12
sept. 1691; s^o 14 sept. 1704. — Joseph, b^o 15 juin
1693; s^o 16 sept. 1693.

1687, (17 novembre) St. François, I. O. ¹

I. — ROGER, GABRIEL, b 1639; s^o 25 juillet 1699.
BOLPER, Marie-Louise,
veuve de François Marceau. (4)

1694, (20 avril) St. François, I. O. *

II. — ROGER, JOSEPH, [GABRIEL I.
MARCEAU, Reine, [FRANÇOIS I.
Marie-Louise, b...; s^o 10 sept. 1708. — Gabriel,
b^o 30 avril 1719. — Anonyme, b et s 16 oct. 1697,
à Québec. — Jeanne, b 27 déc. 1698, à St. Jean,
I. O. ⁵ — Claire, b^o 10 oct. 1700. — Marguerite,
b 6 et s^o 15 janv. 1702. — Joseph, b^o 23 fév.
1704; m 22 oct. 1736, à Suzanne LEDLANC, au
Sault-aux-Récollets⁴; s^o 12 mai 1747. — Angéli-
que, b^o 5 août 1706; s^o 21 avril 1712. — Marie-
Madeleine, b^o 8 mars 1711; s^o 28 avril 1712. —
Marie-Josette, b 9 juin et s^o 1^{er} sept. 1714.

1670, (14 septembre) Québec. *

I. — ROGNON DIT LAROCHE, MICHEL, b 1639, fils
de Charles et de Geneviève Le Parrentier,
de St. Germain d'Auxerre de Paris; s 10
nov. 1684, à la P^{te}-aux-Trembles de Québec. *

(1) Elle épouse, le 1^{er} février 1689, Arnaud Dumancin, à
Québec.

(2) Appelée la Cornète.

(3) Filleul de Pintendant Talon.

(4) Elle épouse, 3 fév. 1701, Antoine-Olivier Quiniart, à
Ste. Famille.

LAMAIN, Marguerite, (1) fille de Jacques et de
Marguerite Deshaies, de St. Vivien, évêché
de Rouen, en Normandie.

Charles, b^o 26 fév. 1673; m^o 9 nov. 1699, à
Marie MARTEL. — Denis, b^o 20 oct. 1674; m^o 16
fév. 1700, à Marie CHERON. — Guillaume, b^o 2
nov. 1676. — Marguerite, b^o 17 déc. 1678; m^o 18
avril 1695, à Julien SEVIGNY. — Jeanne, b^o 2 janv.
1681; m^o 3 sept. 1699, à Joseph LONJON; s^o 23
juillet 1713. — Louis, b^o 23 juillet 1683; m^o 30
août 1707, à Anne GRENON.

1699, (9 novembre) Québec.

II. — ROGNON, CHARLES, [MICHEL I.
MARTEL, Marie, [HONORÉ I.
Marie-Charlotte, b 28 oct. 1701, à la Pointe-
aux-Trembles de Québec. ¹ — Joseph, b^o 23 août
1712.

1680, (24 avril) Québec.

I. — ROLANDEAU, JEAN, fils de Louis et de
Laurence Chauveau, du bourg de Marsilly,
évêché de La Rochelle.
THIBAUT, Marie, [MICHEL I.
Marie-Anne, b 1^{er} nov. 1696, à St. Thomas. ² —
Louise, b^o 31 mai 1698. — Catherine, b^o 31 mai
1698. — Louise, b^o 5 oct. 1699. — Louis-Joseph,
b^o 7 fév. 1701.

I. — ROLÉ, URBAIN, de Beaugé, en Anjou, s 29
avril 1703, à Montréal.

ROLLAND, — Voy. LENOIR.

I. — ROLLAND, JEAN, b 1619; s 12 nov. 1687, à
Repentigny.

I. — ROMADEC, JULIEN, écuyer de cuisine de M.
le gouverneur, en 1664. (2)

ROMPREY. — Voy. FLEUTELOT, (marquis de).

RONCELAY. — Voy. RONSERAY — RONCENEL.

I. — RONDEAU, PIERRE.
PERCEAU, Jeanne.
Pierre, b 7 déc. 1663, à Québec. ³ — Pierre,
b 12 mars 1673, à Beauport. — Jeanne-Genetière,
b^o 12 août 1675; s^o 4 avril 1677.

I. — RONDEAU, THOMAS.
REMONDIER, Andrée.
Mathurin, b 7 fév. 1668, au Château-Richer. —
Thomas, b 28 déc. 1668, à Ste. Famille. ³; s^o 17
nov. 1671. — Elizabeth, b^o 25 oct. 1670. — Marie,
b^o 9 janv. 1673. — Françoise, b^o 3 sept. 1674;
m 1697, à Charles DUMAS; s 13 oct. 1699, à St.
Jean, Ile d'Orléans. — Ursule, b^o 10 août 1676;
m 1698, à Jean BUSSIÈRE. — François, b^o 9 avril
1678. — Madeleine, b 5 janv. 1680, à St. Pierre,
Ile d'Orléans⁴; m 1698, à Philippe NOEL. —

(1) Elle épouse, le 8 janv. 1685, Pierre Mercier, à la Pointe-
aux-Trembles de Québec.

(2) Présent au contrat de mariage de Julien Jauvin. — Greffe
de Fillion, 1664.

Fabien, b⁴ 28 oct. 1681. — *Marie-Charlotte*, b⁴ 25 déc. 1684. — *Marie*, b... ; 1^o m 19 août 1725, à Julien DUCHARME, à Québec ; 2^o m⁵ 21 nov. 1735, à Philippe DESMARET.

1669, (30 septembre) Ste. Famille. *

I. — RONDEAU, PIERRE, fils de Jean et de Jacqueline Palleroau, de Marcilly, évêché de Maillezais, au Poitou.

1^o VERRIER, Catherine, fille de Jean et d'Agnès Briquet, de Crostieul, évêché d'Avranches. *Françoise*, b 1671 ; m 7 juin 1686, à Jean DANAIAU, à St. Jean, I. O. 2^o — *Elizabeth*, b 10 oct. 1673, à Québec ; m³ 28 avril 1692, à Simon CHAMBRELAN. — *Marie*, b³ 1^{er} mai 1676 ; m³ 2 mars 1699, à Ignace CHAMBRELAN. — *Pierre*, b³ 23 mai 1679 ; m³ 8 nov. 1700, à Marie-Anne JOUIN ; s² 20 fév. 1704. — *Catherine*, b³ 20 oct. 1682.

1683, (5 septembre) St. Jean, I. O. 2^o

ANCLIN, Marie, [RENÉ I. *Etienne*, b² 19 mars 1685. — *Marthe*, b² 19 janv. et s² 18 fév. 1687. — *Jean*, b² 7 juin 1692 ; m 24 janv. 1718, à Madeleine GUIGNARD, à Contre-cœur. — *Joseph*, b² 1^{er} nov. 1690.

1691, (6 novembre) Trois-Rivières. *

I. — RONDEAU, JACQUES, b 1663, fils de Jean-Baptiste, (maitre de poste) et de Marie Gachinat de St. Barthélemi, évêché de La Rochelle, au Poitou.

BAUDRY, Françoise, [URDAIN I. *Charlotte-Elizabeth*, b² 26 août 1692. — *Jacques*, b³ 31 mai 1695. — *Jeanne-Françoise*, b³ 29 mars 1697. — *Urbain*, b³ 28 juin 1699. — *Jean-Baptiste*, b³ 8 avril 1701. — *Joseph*, b³ 10 mai 1703. — *Thérèse*, b³ 21 oct. 1705.

RONSERAY. — *Variations et surnoms* : RONCERÉ — ROUCE — REL — RONCELAY — ROUSSEY — LE BRETON.

1665, (13 octobre) Québec.

I. — RONSERAY, JEAN, b 1643, fils de Noël et de Jeanne Aubert, de St. Sulpice de la ville de Fougère, Saintonge.

SERVIGNAN, Jeanne, b 1644, fille de Nicolas et de Jeanne Vatterre, d'Ivany, évêché d'Auxerre ; s 21 fév. 1683, à Boucherville. 3

Marie, b 8 oct. 1668, à Montréal 2 ; m³ 11 fév. 1688, à Antoine FOURNIER. — *Elizabeth*, b³ 26 juin 1672 ; m³ 24 nov. 1688, à Jean DES LANDES ; s² 12 mars 1700. — *Jeanne-Françoise*, b³ 3 déc. 1674 ; m³ 29 déc. 1692, à Pierre BETOURNÉ. — *Marie-Anne*, b³ 7 oct. 1677 ; m³ 29 oct. 1697, à Nicolas VARIN. — *Jean*, b³ 13 juillet et s² 4 nov. 1680. — *Jean*, b³ 3 juillet 1683 ; s² 18 juin 1703.

ROQUEBRÛNE. — Voy. COULLAUD.

ROS. — Voy. RAOULT.

1666, (7 janvier) Québec. *

I. — ROSE, NOËL, b 1642, fils de Nicolas et de Jeanne Tarif, de St. Etienne du Mont de Paris.

Du MONT-MESNY, Marie, (1) fille de Michel et d'Isabelle De la Rivière, de St. Jean, évêché de Rouen.

Pierre, b 20 janv. 1669, à Ste. Famille. — *Joseph*, b² 19 nov. 1670 ; s² 11 fév. 1671. — *Pierre*, b² 21 fév. 1672 ; s 14 fév. 1702, à Montréal. — *Nicolas*, b² 26 août 1674. — *Marie-Françoise*, b² 26 fév. 1677 ; m³ 12 janv. 1688, à Jean TUACOR ; s 20 juin 1711, à Charlesbourg. 2^o — *Charles*, b² 12 oct. 1679 ; m à Marie PATENOTRE. — *Charles-François*, b² 18 avril 1683. — *Marie-Jeanne-Françoise*, b² 4 déc. 1685 ; m³ 2 août 1694, à Jacques LEPAGE. — *Jeanne*, b... ; m³ 24 juillet 1702, à Louis-René JOUIN.

II. — ROSE, PIERRE, marchand, [NOËL I. s 14 fév. 1702, à Montréal.

I. — ROSSIGNOL, JEANNE ; 1^o m à Charles Petit, en 1670 ; 2^o m à Jacques Fergel, en 1674 ; 3^o m à Urbain Fouquereau, en 1676.

ROTOT. — Voy. TREFÉ — PROTEAU.

1689, (11 juillet) Beauport. *

I. — ROUREAU DIT BELLE-ISLE, NICOLAS, b 1659, fils de Pierre et de Marie Trohan, de Lauzon, évêché de Nantes ; s³ 9 fév. 1719, (mort subite).

1^o GALLIEN, Marguerite, [ROBERT I. s² 25 janv. 1703.

Marie-Genève, b 22 déc. 1692, à Québec ; m 17 fév. 1711, à Etienne MONTABER, à l'Ange-Gardien. — *Michel*, b² 3 mars 1695 ; m 1720, à Thérèse CHARET, à Charlesbourg. — *François*, b² 2 août 1697. — *Louis*, b² 27 oct. 1699. — *Marguerite-Madeleine*, b² 20 juillet 1701 ; s² 14 fév. 1703. — *Marie*, b² 20 et s² 21 janv. 1703.

1704, (24 novembre) l'Ange-Gardien.

2^o GIGNARD, Marie, [LAURENT I. veuve de Simon Touchet.

ROUANEL. — Voy. ROYNÉ.

ROUCHALLET. — *Variations et Surnoms* : ROUCHALET — BERGERAC — BERGERAT — BARRA — BREZA — BERSAS.

I. — ROUCHALLET DIT BERGERAC, PIERRE, soldat de M. Duplessis, de St. Jacques de Bergerac, évêché de Périgueux ; s 9 mai 1699, à Montréal.

Catherine, b... ; m à Pierre GUINDON ; s 22 août 1710, à St. François, Ile-Jesus.

ROUER. — *Variations et surnoms* : ROUER — DE VILLERAY — DE LA CARDONNIÈRE — DE VITRÉ.

1658, (19 février) Québec. *

I. — ROUER DE VILLERAY, LOUIS, lieutenant civil et criminel, b 1629, fils de Jacques (valet de chambre de la Reine) et de Marie Perthuis, de N. D. en Grève, ville d'Amboise, évêché de Tours ; s² 7 déc. 1700, (dans l'église.)

(1) Elle épouse, le 25 nov. 1687, François Dumas, à Québec.

1^o SEVESTRE, Catherine, [CHARLES I.
s^o 24 janv. 1670, (dans l'église).

Augustin, b^o 13 juin 1664; 1^o m^o 1^{er} sept. 1689,
à Louise LE GARDEUR; 2^o m 1706, à Marie-Louise
PELLET. — Louis, b^o 9 fév. 1667; s^o 5 juillet 1744.
— Charles, b^o 2 mai 1669; s^o 23 sept. 1672.

1675, (26 novembre) Québec.

2^o DU SAUSSAY DE BEMONT, Marie-Anne, fille de
Jacques et d'Anne Carlier, de St. Nicolas de
Paris.

1680, (1^{er} septembre) Québec. 3

II. — ROUER, (1) AUGUSTIN, [LOUIS I.
1^o LE GARDEUR, Marie-Louise, [CHARLES II.
s^o 11 janv. 1698.

Louis, (2) b^o 3 août 1690. — Angélique-Hyacin-
the, b^o 14 juillet 1692; m 20 mai 1717, à Charles
DAMOURS, à Ste. Foye. 4 — Augustin, b 1698; m^o
14 juillet 1722, à Marie-Madeleine FOULON; s^o
21 déc. 1762. — Geneviève, b...; m^o 16 nov. 1722,
à Louis-Joseph LAMBERT. — Hector-Joseph, b...
1706.

2^o POLLET, Marie-Louise. [FRANÇOIS I.
Pierre-Ignace, b^o 20 juillet 1707. — Marie-Cathe-
rine, b^o 23 août 1709; 1^o m^o 10 nov. 1726, à
Michel DROUARD; 2^o m^o 14 mai 1735, à Michel
SALLABERRY; s^o 26 août 1740. — Mauleine, b...;
s^o 30 sept. 1714.

I. — ROUGEAU, JEAN.
DAUDELIN, Marie-Madeleine, [NICOLAS I.
Marie-Anne, b^o 5 août 1687, à Batiscau; m 28
sept. 1705, à Luc JOACHIM, à Varennes. 3 — René,
b 24 avril 1690, à Boucherville. — Pierre, b^o 15
mai 1696. — Marie-Josette, b^o 9 déc. 1698.

ROUGEMONT. (DE) — Voy. PARIS.

I. — ROUGEMONT, PHILIPPE, s en fév. 1536, à
Québec. Ce jeune homme né à Amboise, en
Touraine, n'était âgé que de dix-huit ans, et
faisait partie de l'équipage de Jacques Car-
tier. C'est bien le premier décès de français,
dont le nom soit connu par notre histoire.

I. — ROUGHEU DIT LAFRANCE, ANTOINE, soldat de
M. de Noyan.

1^o ROY, Catherine; s 16 avril 1700, à Laprairie. 5
Catherine, b 8 et s^o 9 avril 1700. — Marguerite,
b 8 et s^o 9 avril 1700.

1702, (3 juillet) Laprairie.

2^o FAYE, Jeanne, [MATHIEU I.

ROUILLARD. — *Variations et surnoms*: St. CYR
PRENOUVEAU — FONDEVILLE.

1653, (22 avril) Québec. 3

I. — ROUILLARD DIT LARIVIÈRE, ANTOINE, char-
pentier, b 1616, fils de Noël et de Barbe Mar-
chand, de St. Cosme-le-Verd, du Maine; s^o
28 avril 1666.

(1) Sieur de la Cardonnière.

(2) Filleul de Frontenac.

GIRARD, Marie, b 1640, fille de Michel et de
Charlotte Dunoyer, de St. Cyr, proche de
Louviers.

Jean, b^o 23 août 1654; m à Jeanne LEVASSEUR;
s^o 24 août 1711. — Charles, b^o 22 déc. 1676; s
11 mars 1679, à Montréal. — Marie, b^o 13 fév.
1659; m^o 27 juin 1689, à Pierre RIVIÈRE; s^o 2
juin, 1690. — Noël, b^o 9 sept. 1611; m^o 23 nov.
1688, à Anne-Madeleine L'ARCHEVÊQUE. — Pierre,
b^o 30 mai et s^o 2 juin 1664. — Marie-Elizabeth,
(posthume) b^o 1^{er} oct. 1666.

1670.

I. — ROUILLARD, MATHIEU.
GUILLET, Jeanne, [PIERRE I.
s 18 nov. 1723, à Batiscau. 3
Mathieu, b...; m^o 2 juin 1704, à Marguerite
TROTAIN. — Jacques, b 1672; m^o 7 janv. 1702, à
Geneviève TROTAIN; s^o 10 déc. 1749. — Simon,
b 1674; s^o 24 juillet 1714. — Jeanne, b^o 31 août
1683. — Louise, b 26 fév. 1682, à Champlain⁵; s^o
16 nov. 1684. — Joseph, b 28 juin 1688; m^o 2
août 1715, à Marie-Charlotte TROTAIN. — Damien,
b^o 27 oct. 1691. — Marie-Madeleine, b^o 8 juillet
1694; m^o 10 janv. 1714, à Etienne CARPENTIER.

1672, (11 février) Château-Richer.

I. — ROUILLARD, PIERRE, fils de Pierre et de
Françoise Jourdain.
BIDON, Marie, (1) [LOUIS I.

1681, (7 mai) Islet.

I. — ROUILLARD, FRANÇOIS, fils de Guillaume et
de Marie Testard, de Château-Joinsard, évê-
ché de Limoges.
GADOUY, Anne, (2) [LOUIS I.
Antoine, b 1^{er} avril 1698.

II. — ROUILLARD, JEAN, [ANTOINE I.
s 24 août 1711, à Québec. 3
LEVASSEUR, Jeanne, [PIERRE I.
s^o 18 juin 1711.

Pierre, b^o 11 sept. 1686; m^o 28 août 1719, à
Marie-Renée CHARLAND; s^o 14 août 1757. — Marie-
Ursule, b^o 8 fév. 1689; m^o 30 mai 1718, à Jacques
SIMON; s^o 29 mai 1763. — Françoise-Elizabeth,
b^o 28 mars 1691; s^o 5 nov. 1699. — Louis-Joseph,
b^o 29 mars 1693. — Jacques, b 14 et s^o 17 fév.
1695. — Claude-Jeanne, b^o 5 oct. 1696; m^o 27
fév. 1718, à Etienne MARCHAND; s^o 27 août 1722.
— Charles, b 13 et s^o 25 août 1698. — Charles,
b^o 22 avril 1703; s^o 15 fév. 1715. — François, b
3 mai 1701, à Ste. Foye. 9 — Jean-Baptiste, b^o 27
avril 1705.

1688, (23 novembre) Québec. 9

II. — ROUILLARD, NOEL, [ANTOINE I.
L'ARCHEVÊQUE, Anne-Madeline, (3) [JEAN II
veuve de François Guay.
Jean, b^o 26 sept. 1689; m 30 janv. 1713, à

(1) Elle épouse, le 11 avril 1673, Michel Isabel, au Château-
Richer.

(2) Elle épouse, le 6 fév. 1702, Pierre Corriveau, à St.
Michel.

(3) Elle épouse, le 8 juillet 1728, Jacques Corriveau, à
Québec.

Catherine BUREAU, à Loretto. ⁷ — *Michel*, b 1690; m^o 13 janv. 1716, à Marie-Françoise RINHER; s^o 9 juin 1755. — *Pierre*, b^o 20 janv. 1695. — *Marie-Anne*, b 1696; m à Guillaume DEGUISE; s^o 21 déc. 1756. — *Catherine*, b^o 11 fév. 1697, m^o 11 fév. 1727, à Louis GINAUD. — *Marie*, b^o 9 nov. 1698; s^o 15 janv. 1709. — *Marie-Catherine*, b 6 nov. 1700, à Ste. Foye. ⁶ — *Joseph*, b^o 17 janv. 1703; m^o 12 sept. 1724, à Jeanne Thérèse LECOMPTE. — *Ursule*, b^o 20 août 1705; s^o 15 oct. 1706. — *Louis*, b^o 13 avril 1707. — *Charles*, b^o 7 juin 1709; m^o 4 juin 1731, à Marie-Josette GABOURY. — *François*, b^o 12 juin 1711. — *Noël*, b...; m 13 nov. 1741, à Marie-Josette BRIDEAU, à St. Michel.

I. — HOULLARD, PIERRE,
MOREAU, Marie, [MATHURIN I.
Michel, b 2 sept. 1691, à Loretto.

ROUL, — Voy. L'ENSEIGNE.

I. — ROULEAU DIT SANSSOUVEY, GABRIEL, b 1618, de Tourouvre, au Perche; s 23 fév. 1673, à Ste. Famille. ⁶

LEROUX, Mathurine, b 1636. (1)

Louise, (2) b 12 août 1653, à Québec⁹; s^o 23 août 1656. — *Jean*, b^o 14 mars 1655; s^o 28 août 1656. — *Jean*, b^o 22 nov. 1656. — *Anne*, b^o 13 août 1658. — *Pierre*, b 5 avril 1661, au Château-Richer⁶; m à Marie DUFRESNE. — *Anne*, b^o 3 mai 1662; m^o 23 août 1678, à Jean HOUBE. — *Guillaume*, b^o 3 mai 1662; m 3 fév. 1688, à Catherine DUFRESNE, à St. Laurent, I. O. ⁴ — *Catherine*, b 3 et s^o 6 avril 1664. — *Gabriel*, b^o 15 juillet 1665; 1^o m^o 25 nov. 1687, à Jeanne DUFRESNE; 2^o m^o 6 fév. 1713, à Catherine ROULOIS. — *Marie*, b^o 1^{er} juillet 1667; m^o 2 nov. 1687, à Pierre DESAULT. — *Claude*, b^o 16 fév. 1669. — *Joseph*, b 13 et s^o 23 mai 1672. — *Pierre*, (posthume) b 10 et s^o 13 juillet 1673.

1662, (23 janvier). (3)

I. — ROULEAU, CHARLES, fils de Jean et de Jeanne Josez, de Belesme, au Perche.
FAYETTE, Marie, fille d'Etienne et d'Aune De Cœche, de Paris.

1667, (25 novembre) St. Laurent, I. O. ⁹

II. — ROULEAU, GABRIEL, [GABRIEL I.
1^o DUFRESNE, Jeanne, [PIERRE I.
veuve de René Minaud.
Gabriel, b^o 19 déc. 1688; m 30 août 1717, à Geneviève PETITCLERC, à Ste. Foye.

1713, (6 février) Château-Richer.

2^o ROULOIS, Catherine, [MICHEL II.
Pierre, b 1719; m 6 nov. 1741, à Madeleine DANIAU, à St. Michel⁹; s^o 15 janv. 1747.

(1) Elle épouse, le 5 fév. 1674, Martin Mercier, à Ste. Famille.

(2) Louise et son frère Jean sont brûlés dans l'incendie de la maison.

(3) Date du contrat de mariage. — *Grefre d'Audouard*.

1688, (3 février) St. Laurent, I. O.

II. — ROULEAU, GUILLAUME, [GABRIEL I.
DUFRESNE, Catherine, [PIERRE I.

II. — ROULEAU, PIERRE, [GABRIEL I.
DUFRESNE, Marie, [PIERRE I.
Jeanne, b 15 déc. 1690, à St. François, I. O.

1696, (5 mars) Montréal. ¹

I. — ROULEAU, LOUIS, b 1661, fils de Michel et de Renée Bouquier, de St. Pierre de Missé, évêché de Poitiers.

JOFFRION, François, [PIERRE I.
Marie-François, b^o 1 et s^o 23 fév. 1697. — *Charlote-Gertrude*, b^o 12 janv. 1699. — *Marie-Françoise*, b^o 25 sept. 1700; 1^o m à Thomas HUST; 2^o m 19 nov. 1742, à Jean-Baptiste LEBLANC, au Sault-au-Lacolle. — *Louis*, b^o 13 janv. 1703. — *Jean-Baptiste*, b^o 20 oct. 1704. — *Alexis*, b...

I. — ROULLIER, MATHURIN.

I. — ROULOIS, MICHEL, b^o 1630, de St. Côme, évêché du Mans; s 2 oct. 1690, à l'Ango-Gardien. ²

MALIER, Jeanne, b 1625, de St. Côme, évêché du Mans; s 5 janv. 1689, au Château-Richer. ⁹
Jacqueline, b 1642; m 17 avril 1657, à Denis DENOME, à Québec⁴; s^o 4 18 mai 1718. — *Jeanne*, b...; m^o 4 3 août 1660, à Nicolas QUENTIN. — *Marie-Madeleine*, b 1646; 1^o m à Nicolas QUENTIN; 2^o m^o 20 août 1684, à Louis BOURCEN. — *Michel*, b^o 9 janv. 1655; m^o 24 nov. 1676, à Catherine DAOUTIN; s^o 16 fév. 1686.

1676, (21 novembre) Château-Richer. ³

II. — ROULOIS, MICHEL, [MICHEL I.
s^o 16 fév. 1686.

DNOUN, Catherine, (1) [ROBERT I.
Michel, b^o 3 sept. 1677; s^o 22 avril 1686. — *Marie-Anne*, b 10 sept. 1679, à Ste. Anne. — *Catherine*, b 1^{er} et s^o 16 fév. 1683. — *Catherine*, b^o 7 fév. 1684; m^o 6 fév. 1713, à Gabriel ROULEAU. — *Jeanne*, b^o 14 fév. 1686; m^o 27 juin 1712, à Jean MARTEL. — *Noël*, b...; m 7 fév. 1708, à Agnès BONHOUME, à Ste. Foye⁶; s^o 9 juin 1711. *Marguerite*, b 1679; m^o 7 fév. 1701, à Charles LEIGNON.

I. — ROUNIER, venu à Québec avec Dupont, en 1621.

I. — ROUSSEAU, JEAN, de Paris; s 21 juillet 1643, aux Trois-Rivières.

I. — ROUSSEAU, Louis, b 1618, était à Montréal, en 1631.

1658, (17 novembre) Québec. ⁵

I. — ROUSSEAU, SYMPHORIEN, b 1633, fils de Mathurin et de Françoise Cormeron, de Surrenno de Beaumont; s 21 janv. 1688, à Ste. Famille. ⁵

(1) Elle épouse, le 17 nov. 1638, Guillaume Simon, au Château-Richer.

de Michel et de Cyr, proche de

anne LEVASSEUR; 22 déc. 1676; s *Marie*, b^o 13 fév. 1700. — *Pierre*, b^o 1611; m^o 23 nov. 1688. — *Pierre*, — *Marie-Elizabeth*,

[PIERRE I.

04, à Marguerite m^o 7 janv. 1702, à c. 1749. — *Simone*, *Jeanne*, b^o 31 août à Champlain⁵; s^o 2 juin 1688; m^o 2 OTAIN. — *Danien*, *Genevieve*, b^o 3 juillet Anne CARPENTIER.

eau-Richer. s de Pierre et de

[LOUIS I.

st. de Guillaume et eau-Joinsard, évê-

[LOUIS I.

[ANTOINE I.

[PIERRE I.

28 août 1719, à août 1757. — *Marie-Anne*, b 1718, à Jacques François-Elizabeth. — *Louis-Joseph*, b 14 et s^o 17 fév. oct. 1696; m^o 27 s^o 27 août 1722. — *Charles*, b 1698. — *Charles*, b 1715. — *François*, b — *Jean-Baptiste*, b^o 27

Québec. ⁹

[ANTOINE I. ne, (3) [JEAN II.

30 janv. 1713, à

del Isabel, au Château-erre Corriveau, à St. Jacques Corriveau, à

1° SINNALLON, Jeanne, fille de Pierre et de Denyse —, de La Rochelle.

Pierre, b 4 et s 18 oct. 1659. — *Pierre*, b 5 13 mars 1661; s 9 déc. 1682. — *Françoise*, b 19 oct. 1662, au Château-Ficher 2; m 3 22 nov. 1688, à Jean DE BLOIS; s 3 1^{er} mars 1703. — *Marguerite*, b 2 12 nov. 1664; m 2 26 fév. 1686, à Joseph DE BLOIS; s 11 sept. 1717, à St. François, l. O. — *Marie*, b 3 3 juillet 1668; s 3 23 août 1673. — *Catherine*, b 19 et s 25 fév. 1670.

1670, (30 août) Ste. Famille. 3 (1)

2° BINAUDIÈRE, Marguerite, (2) b 1637, fille de Robert et de Renée Godessaint, de St. Saturein, évêché de Chartres.

Marguerite, b 3 30 sept. 1675; 1^o m 21 juillet 1688, à François DUPONT; 2^o m 3 13 août 1703, à Pierre PELLETHIER. — *Louise*, b 1^{er} et s 5 nov. 1677.

1607, (5 octobre) Québec. 3

I. — ROUSSEAU, THOMAS, b 1626, fils d'Honoré et de Marie Boilerot, d'Arrou, évêché de Poitiers.

1° OLIVIER, Madeleine, b 1636, fille de Jean et de Louise Prevost, de la ville de Caudebec, évêché de Rouen.

Anne-Catherine, b 3 26 juillet 1663; m en octobre 1691, à Simon FOURNIER; s 8 déc. 1749, à St. Pierre du Sud. — *Marie*, b 6 mai 1670, à Ste. Famille 4; s 26 janv. 1686, à St. Laurent, Ile d'Orléans. 5 — *Geneviève*, b 4 26 mai 1671; m en 1692, à Jean-François LANGLOIS. — *Martin*, b 4 25 déc. 1673. — *Pierre*, b 4 25 déc. 1673; s 9 sept. 1684, (mort subite). — *Marguerite*, b 4 28 sept. 1676; m 30 mai 1696, à Pierre-Noël MORIN, à St. Thomas. 6 — *Marie*, b 4 26 mars 1679. — *Thomas*, b 18 nov. 1680, à St. Pierre, Ile d'Orléans. — *Louise*, b 2 20 mars 1682; m 9 14 juin 1701, à Jean-Baptiste PROU. — *Antoine*, b 3 3 avril 1684. — *Jean-Baptiste*, b 3 25 juillet 1686.

2° BÉLANGER, Charlotte, [FRANÇOIS I. veuve de Jean Langlois, *Guillaume*, b 1692; s 22 juillet 1715, au Château-Richer.

1675.

I. — ROUSSEAU DIT LADONTÉ, ANTOINE, b 1651; s 8 juillet 1697, à Laprairie, 3 (tué par les Iroquois).

ROANES, Marie, [FRANÇOIS I. *Catherine*, b 3 10 janv. 1676. — *Jeanne*, b 3 23 avril 1677. — *Marguerite*, b 3 3 juillet 1679. — *Antoine*, b 3 12 juillet 1683; m 3 23 nov. 1716, à Jeanne LEMIEUX. — *Marie-Angélique*, b 3 3 avril 1686; m 3 17 nov. 1710, à Benoît PLAMONDON. — *Marie-Marguerite*, b 3 25 fév. 1688; m 3 23 nov. 1710, à Julien PIEDALU. — *Pierre*, b 19 et s 20 fév. 1690. — *Joseph*, b 3 10 avril 1695; m 3 23 nov. 1722, à Marie-Josette LEMIEUX. — *Jean*, b 20 août et s 3 1^{er} sept. 1697.

(1) Cet acte est enregistré à Québec, le 14 sept. 1670.

(2) Elle épouse, le 1^{er} déc. 1688, Claude Guyon, à Ste. Famille.

I. — ROUSSEAU, JACQUES, b 1644.

GUILLENOUT, Marguerite, [CHARLES I. veuve d'Antoine Pouliot.

Charles, b 28 déc. 1678, à Québec. 4 — *Denis*, b 15 mars 1681, à la Pointe-aux-Trembles de Québec. 5 — *Anne*, b 3 27 mai 1683. — *Pierre*, b 4 24 sept. 1696. — *Michel*, b...; m 4 17 sept. 1711, à Madeleine COCHÉU.

I. — ROUSSEAU, ROBERT.

JANDET, Jeanne, *Marguerite*, b 12 août 1685, à Laprairie.

1600, (22 juin) Cap St. Ignace.

I. — ROUSSEAU, JEAN, b 1664, fils de Jean et de Marie Bigot, de Nainies.

DESTROISMAISONS, Marie, [PHILIPPE I. *Louis*, b 26 août 1700, à St. Thomas. 4 — *Marie-Françoise*, b 4 19 août 1702. — *Charles*, b 4 17 déc. 1705. 4 — *Geneviève*, b 25 sept. et s 4 28 oct. 1708.

ROUSSEL, — Variations et surnoms: ROUXEL — LATULIPPE — TRANCHEMONTAGNE — SANSSOUCY.

1607, (22 novembre) Québec. 3

I. — ROUSSEL, TIMOTHÉE, chirurgien, fils d'Etienne et de Jeanne Bouette, de Notre-Dame de Montpelier; s 3 11 déc. 1700, (dans l'église.)

1° DU MONTIER, Madeleine, fille d'Auger et de Catherine De Vate, du Chemilly, évêché du Mans.

Renée-Françoise, (1) b 3 5 fév. 1669; m 3 18 juin 1686, à Gabriel LAMBERT; s 3 7 sept. 1748 — *Marie-Louise*, b 3 7 août 1671; m 3 23 avril 1708, à Jean-Baptiste LEMIEUX. — *Geneviève*, b 3 5 oct. 1672; m 3 9 août 1694, à Louis CHAMBALON; s 3 13 oct. 1738. — *Louise*, (2) b 3 1^{er} mars 1674; hospitalière dite St. Gabriel; s 3 2 juin 1703. — *Elizabeth*, b 1^{er} et s 3 22 mars 1674. — *Jacques*, b 26 avril et s 3 21 oct. 1676. — *Marie-Madeleine*, b 3 25 mars 1678; s 3 11 avril 1736.

1688, (16 août) Québec. 4

2° FOURNIER, Catherine, [JACQUES I. s 4 8 fév. 1752,

Marie-Françoise, b 4 4 juin 1689; m 4 23 mai 1715, à Etienne DE VILLEDONNÉ; s 4 9 juin 1757. — *Marie-Louise*, b 4 19 oct. 1690; m 4 9 sept. 1715, à Jacques PAGÉ. — *Catherine*, b 4 29 juin 1692. — *Elizabeth-Josette*, b 4 16 juillet 1694; s 4 25 avril 1699. — *Geneviève*, b 14 mai et s 4 20 juin 1696. — *Marie-Anne-Louise*, b 4 14 juillet 1697; 1^o m 4 3 fév. 1722, à Louis BEAUDOIN; 2^o m 4 4 août 1741, à Henri DUSAUTOY; s 4 5 oct. 1750. — *Joseph-François*, b 4 3 juin 1699; m 4 17 janv. 1730, à Madeleine GAUVREAU; s 4 2 janv. 1758. — *Thérèse*, (posthume) b 4 15 juillet 1701; m 4 26 sept. 1727, à Charles BERTHELOT.

I. — ROUSSEL DIT LATULIPPE, JEAN, soldat de M. de Lavaltrie, b 1649, de Montauban, évêché de Cahors; s 25 août 1699, à Montréal.

(1) Filleule du gouverneur De Courcelles.

(2) Filleule de Frontenac, gouverneur.

1671, (7 avril) Trois-Rivières.*

I. — ROUSSEL DIT TRANCHÉMONTAGNE, FRANÇOIS, fils de Jacques et de Madeleine Beauregard, de St. Léonard, en Normandie.
PEPIN, Madeleine, [GUILLAUME I. Marie, b^o 26 nov. 1676; m^o 23 nov. 1693, à Gabriel BENOIST.

1676, (26 octobre) Montréal.*

I. — ROUXEL, PIERRE, maître-tallandier, b 1642, fils de Pierre et de Jacqueline Patre, d'Orville-la-Hivière, de Dieppe, en Normandie; s^o 25 avril 1687.
LOISEL, Barbe, (1) [LOUIS I.

1700, (29 avril) Montréal.

I. — ROUSSEL DIT SANSOUCY, GUILLAUME, soldat M. de De la Grois, fils de Jean et de Marie Lefebvre, de St. Rémi, de Dieppe.
FILASTREAU, Nicole, [HENÉ I. veuve d'Étienne Lalande.
Jacques, b 31 juillet 1700, à Lachine^o; m 4 avril 1725, à Marie-Anne BIENVENU, au Détroit^o; s^o 7 oct. 1738. — Louise, b^o 18 mai 1702; s^o 25 sept. 1703. — Jean, b^o 13 fév. 1704. — Marie-Louise, b^o 1^{re} nov. 1705. — Antoine, b 1707; m^o 26 janv. 1728, à Angélique MASSIOT.

ROUSSELETS, — Voy. BIDET. — DESROUSSELLES.

I. — ROUSSILLIER, JEANNE, b...; m 1666, à Pierre COTTIN DIT CHATILLON.

1673, (17 octobre) Québec.*

I. — ROUSSELOT DE LAPRAIRIE, NICOLAS, b 1638, fils d'Adrien et de Jeanno Provost, de St. Etienne du Mont, de Paris; s^o 21 août 1708.
1^o DE LA FITTE, Apolline, b 1660, fille de Louis et de Martine de Villers, de la Capelle, évêché de Laon; s^o 17 sept. 1685.
1686, (14 janvier) Québec. 1
2^o HURAUT, Marie, (2) [FRANÇOIS I. Nicolas-François, b^o 16 et s^o 24 oct. 1686. — Nicolas, b^o 9 nov. et s^o 3 déc. 1688. — Jacques, b 3 janv. 1690. — Anonyme, b^o 1 et s^o 5 fév. 1691. — Pierre, b^o 25 déc. 1691. — François, b^o 1 27 et s^o 28 sept. 1693. — Jean-Baptiste, b^o 1 et s^o 10 juillet 1694. — Anonyme, b^o 1 et s^o 4 mai 1695. — Jean-Baptiste, b^o 29 nov. et s^o 11 déc. 1696. — Pierre-François, b^o 1 20 avril 1698; m 25 sept. 1727, à Angélique JORIAN.

ROUSSERAY, — Voy. RONSERAY.

1660, (3 novembre) Ste. Famille.*

I. — ROUSSET, PIERRE, fils de Pierre et de Barbe Durand, de la Roche-Beaucourt, évêché de Périgueux.

CHARTIER, Jeanne, b 1648, fille de Louis et de Mathurine Caron, de St. Jean de Nemours, évêché de Sens. (1)

Charles, b^o 17 janv. 1671. — Marie-Anne, b^o 22 janv. 1673; m 11 avril 1695, à Nicolas LE GOUTI, à Québec^o; s^o 21 fév. 1756. — François, b^o 20 janv. 1675. — Nicolas, b^o 2 30 mai 1677; 1^o m^o 10 juin 1709, à Héléne MARTIN; 2^o m^o 17 fév. 1716, à Charlotte GUAY; s^o 4 oct. 1758.

I. — ROUSSET DIT ST. JEAN, soldat de M. Lo Verrier, en 1699.

I. — ROUSSIN, JEAN, de Tourouvre, au Perche. (2)
Françoise, b 1636; m 8 oct. 1652, à Pierre LOIGNON, à Québec^o; s^o 2 4 déc. 1691. — Louise, b 1640. m à Jacques ASSELIN, s^o 14 déc. 1700, à Ste. Famille. — Jean, b...; m^o 2 28 oct. 1655, à Mario LETARD. — Nicolas, b...; 1^o m à Madeleine PARADIS; 2^o m 25 nov. 1671, à Madeleine TREMBLAY, à l'Ange-Gardien^o; s^o 7 mars 1697.

1655, (28 octobre) Québec.*

II. — ROUSSIN, JEAN, tonnelier, [JEAN I. LETARD, Marie.
Jean, b 1656; s^o 22 juin 1688.

II. — ROUSSIN, NICOLAS, [JEAN I. s 7 mars 1697, à l'Ange-Gardien. 2
1^o PARADIS, Madeleine, [PIERRE I. s 29 nov. 1669, au Château-Richer. 3
Marie, b^o 25 nov. 1669; m^o 2 15 nov. 1685, à Pierre TREMBLAY.

1671, (25 novembre) l'Ange-Gardien.*

2^o TREMBLAY, Madeleine, [PIERRE I. Anne, b 1673; m^o 29 oct. 1691, à Guillaume HÉBERT. — Pierre, b^o 16 juin 1675. — Antoine, b^o 2 4 avril 1677. — Jacques, b^o 21 mai 1679; m^o 12 avril 1712, à Madeleine GUVON. — Geneviève, b^o 2 21 fév. 1681; m^o 2 9 nov. 1699, à René MATHIEU. — Madeleine, b^o 14 mars 1683; m^o 2 17 janv. 1701, à Jean HUOT. — Jacques, b^o 22 oct. 1685. — Joseph, b...; m^o 2 24 nov. 1704, à Anne JACOB. — Nicolas, b^o 14 janv. 1688. — Jean, b^o 23 avril 1690; m^o 8 10 fév. 1716, à Geneviève POSÉ. — Thérèse, b^o 2 25 oct. 1692; 1^o m^o 2 21 nov. 1712, à Louis GOULET; 2^o m^o 18 août 1732, à Jean LÉGARÉ. — Louis, b^o 16 oct. 1695; m^o 2 18 juillet 1718, à Catherine TRUDEL.

ROUSSON. (DE) — Voy. LE VERRIER DE ROUSSON.

1662, (20 novembre) Québec.*

I. — ROUTIER, JEAN, fils de Jean et de Rogère Croussette, de St. Rémi de Dieppe.
MÉLROT, Catherine, (3) fille de François et de Marie Chanson, du Bour de l'Île-de-Rhé, évêché de La Rochelle.
Jeanne, b 15 fév. 1666, à Sillery^o; 1^o m^o 12 janv. 1683, à Jacques VOYEA; 2^o m à Jean-Etienne

(1) Elle épouse, le 10 sept. 1702, François Lavergne, à Québec.

(2) Le nom de la mère manque aux registres.

(3) Elle épouse, le 4 janv. 1678, Pierre Bouvier, à Québec.

(1) Elle épouse, le 28 nov. 1689, François Le Gantier, à Montréal.

(2) Elle épouse, le 22 juillet 1709, Richard Téou, à Québec.

DUBREUIL; s 7 14 mai 1737. — *Marie-Geneviève*, b 6 16 oct. 1667. — *Catherine*, b 7 15 fév. 1673; m à Pierre DUOLET. — *Charles-Marie*, b 7 22 août 1677; m à Brigitte DELAVOYE. — *Jean-Baptiste*, b 6 24 janv. 1670; m à Marguerite TRUD; s 12 mars 1727, à Ste. Foye. — *Marie-Charlotte*, b...; m 1694, à Pierre BEZEAU.

II. — ROUTIER, CHARLES, [JEAN I.
DE LAVOYE, Brigitte, [RENÉ I.
Charlotte, b 17 nov. 1698, à Québec. 7 — *Eliza-
beth*, b...; m 7 28 déc. 1740, à Augustin SIMARD. —
Thérèse, b 1717; m 7 28 nov. 1741, à Antoine
GALARD-DESCLU; s 7 19 mars 1752. — *Gabriel*, b
1719; m 7 1^{er} déc. 1742, à Barbe CHIAPPAU; s 7 12
janv. 1747. — *Marie-Louise*, b 1703; 1^o m à Michel
BOSSONNE; 2^o m à Guillaume TAPORIN; s 7 5 mai
1756. — *Marie-Catherine*, b 11 mars 1703, à Lo-
rette. 8 — *Joseph-Charles*, b 6 13 mai 1706. — *Féli-
cite*, b 6 27 sept. 1708. — *Anne*, b 6 30 janv. 1711.

1699.

II. — ROUTIER, JEAN, [JEAN I.
; 12 mars 1747, à Ste. Foye. 9
1^o TRUD, Marguerite-Madeleine, [MATHURIN I.
s 9 17 déc. 1708.

Jean, b...; m 9 17 janv. 1724, à Madeleine SAM-
SON; s 9 19 janv. 1764. — *Noël*, b 9 24 juillet 1700.
— *Antoine*, b 9 26 juin 1702; m 9 29 oct. 1731, à
Françoise MOREAU; s 9 12 mars 1766. — *Marie-
Madeleine*, b 9 7 fév. 1701; s 9 2 oct. 1725. —
Catherine-Charlotte, b 9 1^{er} mai 1706. — *Louis-
Joseph*, b 9 8 janv. 1708; m 23 avril 1742, à Fran-
çoise-Claire VILLIANS, à Québec 9; s 9 20 mai 1759.

1709, (29 avril) Québec.

2^o MOISAN, Louis, [PIERRE I.
s 9 7 avril 1767.

Charles-Amador, b 9 22 juuv. 1710. — *Angélique*,
b 9 24 sept. 1711. — *Louise*, b 9 15 avril 1713. —
Marie-Thérèse, b 9 8 mars 1716; s 9 20 sept. 1725.
— *Pierre-Jacques*, b 9 1^{er} mai 1718; s 9 21 sept.
1725. — *Michel*, b 9 27 avril 1720; m 9 9 oct. 1747,
à Angélique MAUFET. — *Jean-Marie*, b 1721; s 9 30
juin 1747. — *Joseph*, b 9 14 et s 9 24 juin 1722. —
François, b 9 21 juillet 1723. — *Marie-Charlotte*, b 9
11 juillet et s 9 4 oct. 1725. — *Louis-Gabriel*, b 9
11 sept. 1726; m 9 6 janv. 1758, à Angélique
HAMEL. — *Jean-Baptiste*, b 9 9 oct. 1732. — *Marie-
Charlotte*, b 9 15 août 1733.

ROUVILLE. — Voy. HERTEL DE. — SAEGER DE.

1683, (8 novembre) Laprairie. 5

I. — ROUX DIT LAPLANTE, JEAN; b 1650, fils de
Samuel et d'Antoinette Château, de Fontaine-
Chalandre, évêché de Xaintes.

ROUDOU, Romaine, [ANDRÉ I.
Marie-Anne, b 6 28 avril 1686; s 29 mai 1687,
à Montréal.

ROY. — *Variations et surnoms*: LE ROY —
AUDY — LAPENSÉE — ST. ANOUR — DE LA
POTHERIE — PORTELANCÉ — DUROY — POITE-
VIN — DESJARDINS — DE MARAN — LA LIBERTÉ
— CHATELIEREAU — LA CERÈNE — LASSEIGNE
— ST. LOUIS.

I. — ROY, PIERRE, étoit à Québec, en 1621.

I. — ROY, (LE) ROBERT, étoit à Québec, en 1650.

I. — ROY, (LE) DENIS, b 1644, de Rouen; s 15 juillet
1664.

I. — ROY, ETIENNE, b 1630; s 25 fév. 1705, à
Repentigny.
Marie-Anne, b...; m 21 oct. 1670, à Mathurin
BINET, à Boucherville.

I. — ROY, ELIZADETH, b 1641, fille d'Antoine et de
Simone Gallier, de Senlis; 1^o m 1667, à
Pierre PAILLERRAU; 2^o m 26 janv. 1670, à
Antoine LEDBLANC, à Ste. Famille; 3^o m 16
mai 1688, à Charles TIDAUT, à St. Jean, I. O.

I. — ROY, MATHURIN, b 1610.

BIRE, Marguerite, b 1616.
Marguerite, b 1651; m 16 fév. 1665, à Pierre
VIVIER, à Québec. 9 — *Etienne*, b...; m 9 26 août
1669, à Marguerite NAVARRE. — *Catherine*, b 9 11
juin 1659; m 9 13 nov. 1675, à Thomas PAGEOT.
— *Marie-Madeleine*, b...; m 1660, à Jean ANAM.
— *Jeanne-Françoise*, b...; m 1673, à Pierre
PARADIS.

1658.

I. — ROY, NICOLAS, b 1633, de Ste. Thérèse de
Dieppe, évêché de Rouen.

LELIÈVRE, Jeanne, (1) b 1640, de Ste. Thérèse
de Dieppe, évêché de Rouen.

Louis, b 1659; m à Marie LEDBAN. — *Nicolas*,
b 1661; m 18 nov. 1686, à Madeleine LE BLOND,
à Ste. Famille. 4 — *Noël*, b 1663, 1^o m 27 avril
1690, à Jeanne CASSÉ, à Lévis 2; 2^o m 4 27 avril
1700, à Marguerite RABOUIN. — *Marie*, b 1665;
m 31 juillet 1679, à Jean GOTTEAU, à Québec. 6
— *Guillaume*, b 1667, m à Angélique BAZIN. —
Anne, b 9 fév. 1668, au Château-Richer. 7 — *Jean*,
b 7 13 oct. 1669; m 18 avril 1694, à Catherine
NADEAU. — *Elizabeth*, b 24 mai 1671, à l'Ange-
Gardien 8; m 24 oct. 1691, à Zacharie TENGEON, à
Beaufort. — *Jean*, b 9 15 juillet 1674. — *Jean-Bap-
tiste*, b 6 20 oct. 1678; 1^o m 17 nov. 1693, à Mar-
guerite BAZIN, à St. Michel 9; 2^o m 9 17 oct. 1701,
à Claire CADRIN. — *Etienne*, b 5 7 m 1690;
m 18 nov. 1709, à Marie CASSÉ, à Beaumont.

1658, (23 septembre) Montréal. 4

I. — ROY, SMOX, fils de Jean et de Jacqueline
Demoy, de Lignon, village de la Brétonnière,
évêché du Mans.

GOUARD, Jeanne, (2) b 1638, fille de Robert et
d'Antoinette Grandpierra, de Charly, ville
de Soissons.

Jean, b 4 19 mai 1661; m 15 juillet 1680, à Ma-
deleine COURTEMANGE, à la Pointe-aux-Trembles
de Montréal. — *Catherine*, b...; 1^o m 1674, à Pierre
SALVAYE; 2^o m 1689, à Jean DEMINAY.

(1) Elle épouse, le 8 février 1695, François Molino, à Beau-
mont.

(2) Elle épouse, le 20 novembre 1662, Pierre Pigeon, à
Montréal.

1659.

I. — ROY, JEAN, b 1633; s 1^{er} novembre 1676, à Lachine.²
BOUET, Françoise, b 1630. (!)
Jeanne-Françoise, b 11 fév. 1660, à Montréal³; m³ 19 déc. 1672, à Pierre TADEAU. — *Jean*, b³ 8 fév. 1690, à Marie-Anne BOUGHARD. — *Marie*, b 23 oct. 1664; 1^o m² 21 nov. 1678, à André MERLOT; 2^o m² 14 mars 1701, à Jacques TROLET. — *Jeanne-Françoise*, b³ 22 fév. 1667; m² 27 sept. 1683, à Vincent DUGAST. — *François*, b³ 7 mai 1670; m² 28 déc. 1693, à Marie CŒUVRE. — *Louis*, b³ 23 déc. 1672; m² 29 oct. 1697, à Françoise ROY. — *André*, b³ 3 déc. 1675; m³ 9 mai 1701, à Jeanne PLADEAU.

1663, (22 octobre) Québec.⁴

I. — ROY, NICOLAS, fils de Nicolas et de Madeleine Letu, d'Arcenville, pays de Caux.
BARRÉ, Catherine, fille de Jean et de Marie Epy, de La Rochelle.
Marie-Jeanne, b⁶ 17 août 1661; m 1687, à Jean FOURNIER.

1668, (3 septembre) Québec.⁵

I. — ROY DIT AUDY, SIMÉON, maître-charpentier b 1640, fils de Richard et de Pilette Jacquet de Créance, évêché de Coutance, en Normandie.
DES CHALETS, Claude, b 1651, fille de François et de Jacqueline Chevallereau, de Notre-Dame de Fontenay, évêché de Mülhausen.
Olivier, b⁵ 30 mai 1669. — *Jean*, b⁵ 7 sept. 1670; m 5 fév. 1691, à Thérèse JOBIN, à Charlesbourg. — *Augustin*, b⁵ 18 déc. 1671. — *Marie-Anne*, b⁶ 11 mai 1673. — *Léonard-Rémi*, b³ 18 sept. 1674. — *Pierre*, b⁶ 26 avril 1676. — *Charlotte-Georgette*, b⁴ 22 fév. 1678. — *Jeanne-Elizabeth*, b⁶ 29 mars 1679. — *Marie*, b 2 et s 28 mai 1681, à Montréal.

1668, (11 septembre) Québec

I. — ROY, ANTOINE, fils d'Olivier et de Catherine Boderge, de St. Jean, évêché de Sens.
MAJON, Marie, fille de Jean et de Marguerite Le Poë, de St. Thomas de Lizieux.
Pierre, b 1670; m 25 nov. 1710, à Angélique AUTIN, à la Rivière-Ouelle. — *Pierre*, b 1691; m 30 oct. 1727, à Marie DELEGNÉ, à Repentigny.

1668, (8 octobre) Québec.

I. — ROY DIT CHATELLEURAU, MICHEL, b 1619, fils de Michel et de Louise Chevalier, de Sémilet, évêché de Poitiers; s 14 janv. 1709, à St. Anne de la Péraie.⁶
HOBÉ, Françoise, b 1639, fille de Pierre et de Françoise Périé, de St. Sulpice, de Paris; s⁶ 12 janv. 1709.
Catherine, b...; m⁶ 14 fév. 1696, à Claude RIVARD. — *Marguerite*, b...; m⁶ 6 juillet 1701, à Joseph GOUIN. — *Edmond*, b...; m⁶ 7 fév. 1701, à Marie-Anne JANVIER. — *Michel*, b...; m 3 fév.

(1) Elle épouse, en 1673, Alexis Duet, à Lachine.

1712, à Madeleine QUATRESOUS, à Batiscan⁸; s⁶ 1^{er} fév. 1718. — *Pierre*, b...; m 1690, à Marie-Anne MARTIN.

1668, (6 novembre) Québec.⁴

I. — ROY, OLIVIER, b 1636, fils de Jacques et de Martine Leclair, de Fontenay-sur-Orne, évêché de Séez; s 24 janv. 1699, à Charlesbourg.⁹
RENTIER, Madeleine, b 1647, fille de Philippe et de Marie Coté, de St. Christophe d'Amiens, en Picardie; s³ 13 janv. 1686.
Mathurin, b⁴ 13 août 1669; m³ 28 mai 1699, à Marie-Anne LECLERC. — *Françoise*, b⁴ 23 oct. 1671; m³ 1693, à Jean BADEAU; s⁴ 20 août 1699 — *Marguerite*, b⁴ 8 avril 1674. — *Pierre-Louis*, b⁴ 7 nov. 1676; s³ 31 mai 1682. — *Pierre*, b⁴ 10 janv. 1680; m³ 19 mai 1704, à Madeleine ROY. — *Jean-Baptiste*, b 27 janv. et s⁴ 14 fév. 1683.

1669, (26 août) Québec.⁴

II. — ROY, ETIENNE, [MATHURIN I. s 1^{er} mars 1690, à Charlesbourg.⁷
NAVARRÉ, Marguerite, fille de Jean et de Louise De Brie, de St. Barthélemi, évêché de La Rochelle.
Marie-Ursule, b⁴ 27 déc. 1670; m 7 18 nov. 1686, à Joseph BLONDEAU; s⁷ 9 août 1688. — *Marguerite*, b⁴ 11 mai 1673; m 7 22 nov. 1691, à Jean CHRÉTIEN; s⁷ 17 déc. 1702. — *Jean-Baptiste*, b⁴ 10 sept. 1675; m 7 22 oct. 1696, à Anne HOT. — *Françoise*, b⁴ 1^{er} janv. 1678; m 7 2 mars 1699, à Etienne GUILDAUT. — *Catherine*, b⁴ 23 janv. 1681; m 7 17 sept. 1703, à Jean-Baptiste CHRÉTIEN. — *Marie-Madeleine*, b⁷ 28 mai 1683; m 7 19 mai 1704, à Pierre ROY.

1672, (12 janvier) Montréal.⁵⁻⁷

I. — ROY, PIERRE, fils de Charles et de Jeanne Boyer, de St. Michel-le-Clou, évêché de La Rochelle, en Aunis, au Poitou.
DUCHARME, Catherine, fille de Jean et d'Anne Lelièvre, de St. Benoît de Paris.
Marguerite, b 4 juillet 1674, à Laprairie⁴; sœur dite de la Conception, C.-N.-D.; s³ 13 déc. 1749. — *Anne*, b...; m⁴ 14 nov. 1689, à André BABEL. — *Pierre*, b⁴ 3 janv. 1677; m⁴ 20 avril 1705, à Angélique FAYE. — *Catherine*, b⁴ 11 avril 1678. — *Pierre*, b⁵ 17 juin 1679. — *Marie*, b⁴ 25 mai 1681; m⁴ 8 sept. 1700, à Clément LEITEUR. — *Jean*, b⁴ 23 fév. 1683; s⁴ 2 mars 1689. — *Madeleine*, b⁴ 17 août 1684; m⁴ 25 oct. 1701, à Jean PERAS. — *Gabriel*, b⁴ 22 sept. 1686; s⁴ 13 oct. 1688. — *Jacques*, b⁴ 13 mai 1688. — *François*, b⁴ 8 janv. 1691. — *Etienne*, b⁴ 8 janv. 1691. — *André*, b⁴ 14 déc. 1692. — *Louis*, b⁴ 22 août 1694; m⁴ 24 avril 1718, à Marguerite DUMAY. — *Antoine*, b⁴ 30 janv. 1696. — *Marie-Josette*, b⁴ 20 mai 1697. — *Angélique*, b 15 et s⁴ 16 juillet 1701.

1672, (26 janvier) Montréal.⁴

I. — ROY, JEAN, b 1634, fils d'Henry et de Perinne Bedassier, de Serraine, évêché de Tours; s⁴ 1^{er} nov. 1689.
1^o DUMAY, Marie, [ANDRÉ I. veuve de Nicolas Navaux; s⁴ 24 avril 1687. *Jean*, b⁴ 11 août 1673. — *André*, b⁴ 6 déc.

1675. — Gilles, b⁴ 9 mars 1678 ; s⁴ 12 mai 1684. — Marie-Barbe, b⁴ 1^{er} mars 1680. — Anne, b⁴ 6 déc. 1681 ; s⁴ 6 janv. 1682. — Laurent, b⁴ 19 janv. 1683 ; m 19 oct. 1712, à Angélique LOUINEAU, à Québec. — Bernardin, b⁴ 25 mai 1685.

1687, (7 octobre) Montréal.

2^e SAULNIER, Françoise, (1) [GILBERT I.
veuve de Pierre Lorin.

1676, (11 août) Montréal.

I. — ROY (LE) DIT LA PENSÉE JEAN, b 1646, fils de Jean et d'Anne Brunet, de St. Julien, évêché de Poitiers.

MALLETO (MALTEAU) DE RICHECOURT, JEANNE, b 1647, veuve de Jean Foucher.

François, b 28 mai 1677, à Lachine^o ; m^o 17 juin 1698, à Catherine PLUMEREAU. — Marie, b^o 24 mars 1679 ; m^o 15 sept. 1704, à Michel GILLOU. — Françoise, b 1689 ; m^o 29 oct. 1697, à Louis ROY. — Marie, b^o 17 fév. 1683. — Marie-Anne, b^o 3 mai 1686.

1680, (15 juillet) P^{re}-aux-Trembles, M.^o

II. — ROY, (LE) JEAN, [SIMON I.
COURTEMACHE, Madeleine, [ANTOINE I.
Marie, b^o 1^{er} juin 1683 ; m^o 24 nov. 1698, à Pierre BAZINET. — Barbe, b^o 12 oct. 1685. — Angélique, b^o 25 oct. 1687 ; s^o 1^{er} janv. 1689. — Pierre, b^o 19 mai 1681 ; s^o 6 oct. 1692.

1682, (décembre). (2)

II. — ROY, (LE) LOUIS, [NICOLAS I.
s avant 1713.

LEDRAIN, Marie, [TOUSSAINT I.
s 13 nov. 1713, à St. Etienne de Beaumont.^o

Elizabeth, b 17 août 1683, à Lévis^o ; s^o 28 nov. 1703. — Marie-Anne, b... ; m^o 20 juillet 1705, à Jacques FORCUES ; s^o 4 déc. 1723. — Louis, b^o 21 mars 1690 ; m^o 1^{er} juin 1722, à Marie-Françoise CASSE (LA). — Jean, b... ; 1^o m^o 6 juin 1716, à Jeanne BIZEAU ; 2^o m^o 29 janv. 1729, à Anne GUENET. — Geneviève, b^o 20 janv. 1692 ; m^o 18 juin 1708, à Jean-Baptiste GONTIER. — Marie, b 1697 ; s^o 1^{er} août 1699. — Charles, b^o 1^{er} déc. 1698. — Marie-Madeleine, b^o 2 mai 1700 ; m^o 25 nov. 1723, à Pierre GUENET. — Marie-Jeanne-Angélique, b^o 29 avril et s^o 2 mai 1703. — Elizabeth, b^o 24 mai 1705 ; m^o 22 mai 1724, à Denis NADEAU.

I. — ROY, (LE) DIT LA CERÈNE, JEAN, b 1641.
GAUTIER, Catherine, [CHARLES II.
veuve de Pierre Cartier.

Marie-Madeleine, b 29 déc. 1634, à Batiscan ; m 2 mai 1708, à Pierre BENCIER, à Ste. Anne de la Péraide.

I. — ROY DIT LASSEIGNE, GILBERT.

GRESLON, Marie, [JACQUES I.
Marie-Catherine, b 8 avril 1691, à Batiscan.

(1) Elle épouse, le 6 fév. 1690, Thomas Mortesseigne, à Montréal.

(2) Date du contrat de mariage. — Greffe de Duquet.

1683, (10 octobre) Lévis.

I. — ROY DIT PORTELANCE, JEAN, b 1653, fils de Thomas et de Catherine Dubois, de St. Jean de Caen, évêché de Bayeux.

FORGUES, Anne, [JEAN I.
s 11 janv. 1712, à St. Etienne de Beaumont.^o

Marie-Thérèse, (1) b^o 26 nov. 1692. — Louis-Paul, b^o 4 sept. 1696 ; m^o 7 janv. 1723, à Angélique ALAIRE. — Joseph, b... ; m^o 29 janv. 1714, à Jeanne GAUTRON.

1686, (18 novembre) Ste. Famille.

II. — ROY, (LE) NICOLAS, [NICOLAS I.
LEBLOND, Marie-Madeleine, [NICOLAS I.

Angélique, b... ; m 16 nov. 1705, à Louis BAUDOIN, à St. Michel. — Alexis, b^o 8 mars 1693. — Marie-Madeleine, b^o 12 mai 1695. — Anne, b^o 19 déc. 1698. — Geneviève, b^o 20 avril 1701. — Anonyme, b et s^o 23 sept. 1702. — Nicolas, b 1^{er} avril et s^o 1^{er} mai 1704. — Nicolas, b 6 sept. 1705, à St. Etienne de Beaumont. — François, b^o 15 juillet 1708 ; s^o 29 nov. 1749.

1688, (7 janvier) Boucherville.^o

I. — ROY, YVES, soldat, b 1665, fils de François et de Jeanne Dranseau, de St. Nicolas, de Nantes, en Bretagne.

COLIN, Marie, [MATHURIN I.
Marie-Thérèse, b 14 fév. et s^o 4 avril 1689. — Marie-Angélique, b^o 10 nov. 1690. — Josette-Marie, b 3 nov. 1704, à Montréal.

1690, (6 février) Montréal.^o

II. — ROY, JEAN, [JEAN I.
BOUCHARD, Marie-Anne, [ETIENNE I.

Marie-Angélique, b^o 16 avril 1694. — Madeleine, b^o 31 mai 1695. — Marguerite, b^o 19 août 1696. — Etienne, b^o 8 sept. 1698. — Marie-Anne, b^o 11 avril 1700. — René, b^o 11 déc. 1702. — Jeanne, b^o 6 juin 1704.

1690, (27 avril) Lévis.

II. — LE ROY, NOEL, [NICOLAS I.
1^o CASSE, Jeanne, [ANTOINE I.

s 25 août 1699, à St. Michel.¹
Jeanne, b... ; m 24 oct. 1712, à Ignace BOUCHARD, à St. Etienne de Beaumont. — Noël, b^o 8 juin 1698.

1700, (27 avril) Ste. Famille.

2^e RABOUIN, Marguerite, [JEAN I.
Marguerite, b^o 19 et s^o 1^{er} 20 déc. 1700. — Marie-

Marguerite, b 17 et s^o 19 nov. 1701. — Jean-Baptiste, b^o 13 avril 1704. — Joseph-Noël, b^o 21 juin 1706. — Marguerite, b^o 15 juillet 1708. — Anonyme, b^o 16 fév. 1710. — François, b^o 13 mai 1711. —

1691, (5 février) Charlesbourg.¹

II. — ROY, (LE) JEAN, [SIMON I.
JOBIN, Thérèse, [CHARLES I.

Anne-Thérèse, b^o 15 mars 1697 ; m^o 14 nov. 1712, à Bernard BEDARD ; s^o 4 mai 1715. — Jean,

(1) Premier baptême enregistré dans la paroisse de St. Etienne de Beaumont.

é) Lévis.
AN, b 1653, fils de
Dubois, de St. Jean
IX.

[JEAN I.
nne de Beaumont.
ov. 1692. — Louis-
Janv. 1723, à Angé-
m⁹ 29 janv. 1714,

Ste. Famille.

[NICOLAS I.
[NICOLAS I.
1705, à Louis BAL-
b⁸ 8 mars 1693. —
395. — Anne, b⁹ 19
20 avril 1701. —
02. — Nicolas, b 1^{er}
Nicolas, b 6 sept.
ont. — François, b⁸
49.

oucherville.⁸

65, fils de François
de St. Nicolas, de

[MATHURIN I.
s⁹ 4 avril 1689. —
690. — Josette-Marie,

Montréal.³

[JEAN I.
[ETIENNE I.
1694. — Madeleine,
p, b⁹ 19 août 1696.
rie-Anne, b³ 11 avril
02. — Jeanne, b³ 6

Lévis.

[NICOLAS I.
[ANTOINE I.

hel.¹
712, à Ignace Bou-
mout. — Noël, b¹ 8

Famille.

[JEAN I.
déc. 1700. — Marie-
1701. — Jean-Bap-
ph-Noël, b¹ 21 juin
et 1708. — Anonyme,
b¹ 13 mai 1711. —

Charlesbourg.¹

[SIMON I.
[CHARLES I.
1697; in¹ 14 nov.
4 mai 1715. — Jean,

dans la paroisse de St.

b¹ 19 juin 1695; m¹ 1719, à Marie CHAILFOUR.
— Jean-Charles, b¹ 21 nov. et s¹ 12 déc. 1691.
Louis-Joseph, b¹ 19 oct. 1698. — Charles-Lucien,
b¹ 10 avril 1700; s¹ 24 janv. 1703. — Simon,
b¹ 2 janv. 1702. — Marie-Thérèse, b¹ 1^{er} mars
1704. — Pierre, b¹ 20 avril et s¹ 13 mai 1706. —
Marie-Madeleine, b¹ 9 août 1707. — Charlotte.
b¹ 21 déc. 1709. — Jean-Charles, b¹ 6 avril 1711;
s 20 mai 1729, à Québec. — Joseph, b¹ 10 sept.
1712. — Thérèse-Elizabeth, b¹ 16 juillet 1693.

1691.

ROY, PIERRE.

DAGENAIS, Françoise, (1)

[PIERRE I.

1692.

II. — ROY-DESJARDINS, PIERRE,

[MICHEL I.

MARTIN, Marie-Anne,

[JOACHIM I.

s 8 fév. 1709, à la Rivière-Ouelle,
Pierre, b...; m⁵ 7 juin 1717, à Marie BOUCHARD.
— Alexandre, b 1693; s⁹ 30 janv. 1709. — Gene-
viève, b⁹ 7 déc. 1697; m 17 fév. 1716, à Charles
TARDIF, à l'Ange-Gardien. — Jean-Baptiste, b⁸ 26
août 1699. — Augustin, b⁸ 2 juillet 1701; m 22
oct. 1725, à Jeanne BOUCHEN-MONTEBRUN, à Bou-
cherville. — Louis, b⁸ 5 mai 1703. — Marie-Anne,
b⁸ 14 nov. 1706. — Marie-Josette, b⁸ 10 juin 1708;
m 4 mai 1727, à François GAUTIER, à Repentigny.

1693, (28 décembre) Lachine.⁴

II. — ROY, FRANÇOIS,

[JEAN I.

CECYRE, Marie,

[CLAUDE I.

Marie-Françoise, b⁴ 8 juillet 1695; m⁴ 5 fév.
1720, à Guillaume PARANT. — François-Marie, b⁴
24 août 1697; m⁴ 20 avril 1722, à Marie-Jeanne
TROTIER. — Catherine, b⁴ 23 nov. 1699; m⁴ 1^{er}
déc. 1717, à Pierre TROTIER. — Marguerite, b⁴ 22
déc. 1701; s⁴ 2 fév. 1702. — Louis, b⁴ 18 mars
et s⁴ 22 avril 1703. — Joseph, b⁴ 16 août 1704. —
Marie-Thérèse, b⁴ 17 avril 1707. — Lambert, b⁴
1^{er} et s⁴ 6 janv. 1709. — Jean-Baptiste, b et s⁴ 13
avril 1710. — Jean-François, b⁴ 10 fév. 1718.

1694, (18 avril). (2)

II. — ROY, JEAN,

[NICOLAS I.

NABEAU, Catherine,

[JOSEPH I.

Jean-Baptiste, b 3 oct. 1711, à St. Etienne de
Beaumont.

1694, (16 août) Québec.⁸

I. — ROY, JOSEPH, fils de François et de Xainte
Martin, de St. Jean de Montier-neuf, évêché de
Poitiers.

MARTIN, Marguerite, (3)

[PIERRE I.

veuve de Jacques Charpentier-Lapaille.
Théodore, b⁸ 6 et s⁸ 15 fév. 1695. — Jacques,
b⁸ 1^{er} fév. 1695. — Guillaume, b⁸ 21 janv. 1697;
m à Angélique BAZIN. — Jean, b⁸ 10 juillet et s⁸
13 août 1699. — Louis, b⁸ 22 juillet et s⁸ 1^{er} oct.

(1) Elle épouse, le 22 avril 1699, Pierre Chouanard, à
Montréal.

(2) Date du contrat de mariage. — Greffe de Chambellan.

(3) Elle épouse, le 31 juillet 1719, Jacques Beaujean, à
Repentigny.

1700. — Jean-Louis, b⁸ 9 sept. 1701; s⁸ 4 juillet
1702. — Joseph, b 19 mars 1706, à Repentigny⁷; m⁷
5 fév. 1719, à Marguerite LALONGÉ; s⁷ 19
mars 1729. — Madeleine, b⁷ 9 avril 1708; m⁷ 26
nov. 1725, à Jean-Baptiste ROVER. — Pierre, b⁷ 8
avril 1710. — Marie-Josette, b⁷ 1^{er} avril 1712.

1696, (22 octobre) Charlesbourg.²

III. — ROY, JEAN,

[ETIENNE II.

1^o Hor, Anne,

[PIERRE I.

s² 7 mai 1711.

Marguerite, b² 21 sept. 1697. — Marie-Cathe-
rine, b² 8 mai 1699; s² 5 fév. 1703. — Madeleine,
b² 29 jul.let 1701; s² 4 fév. 1703. — Marie-Josette,
b² 21 mars 1704. — Etienne, b 16 et s² 18 déc.
1705. — Madeleine, b² 23 nov. 1706. — Marie-
Geneviève, b² 8 déc. 1708. — Marie-Anne, b² 4
déc. 1710; s² 28 juin 1711.

1712, (5 octobre) Charlesbourg.²

2^o GAGNON, Agnès,

[JEAN II.

veuve de Jacques Réaume.

Jean-Baptiste, b² 27 sept. 1713. — Joseph, b²
18 août 1715. — François de Sales-Madeleine, b 30
janv. et s² 10 mai 1718.

1697, (29 octobre) Lachine.²

II. — ROY DE MARAN, LOUIS,

[JEAN I.

ROY DIT LA PENSEE, Françoise,

[JEAN I.

Joseph-Marie, b² 15 sept. 1698. — Louis, b² 31
janv. 1700. — Marie-Françoise, b² 12 août 1705;
m² 31 juillet 1725, à Antoine RAPIN. — Angélique,
b² 17 sept. 1707. — Pierre, b 11 mai et s² 13
sept. 1709.

1698, (17 juin) Lachine.⁸

II. — ROY DIT LAPENSÉE, FRANÇOIS,

[JEAN I.

PLUMEREAU, Catherine,

[JULIEN I.

Jean-Baptiste, b⁸ 19 sept. 1699. — Joseph, b⁸
22 mars 1702. — François, b⁸ 17 mars 1704. —
Marie-Anne, b⁸ 27 fév. 1706. — Jean, b⁸ 31 mars
1708.

1698, (17 novembre) St. Michel.³

II. — ROY, JEAN-BAPTISTE,

[NICOLAS I.

1^o BAZIN, Marguerite,

[PIERRE I.

s³ 5 oct. 1699.

Jean. b³ 5 oct. 1699; m 12 juin 1728, à Made-
leine BOURGET, à Beaumont.

1701, (17 octobre) St. Michel.⁸

2^o CADRIN, Claire,

[NICOLAS I.

Marie-Claire, b⁸ 25 juillet 1702. — Joseph, b⁸
12 avril 1705. — André, b⁸ 28 sept. 1707.

1699, (28 mai) Charlesbourg.⁸

II. — ROY, MATHURIN,

[OLIVIER I.

LECLERC, Marie-Anne,

[ROBERT I.

Anonyme, b 1701; s⁸ 10 janv. 1703. — Marie-
Josette, b⁸ 21 janv. 1704. — Jean-Baptiste, b⁸ 14
oct. 1705. — Anne-Françoise, b⁸ 13 juillet 1707.
— Michel-Joseph, b⁸ 9 avril 1709. — Angélique,
b 15 juin et s⁸ 7 juillet 1711. — Geneviève-Angé-
lique, b⁸ 7 août 1712. — Elizabeth, b⁸ 14 août
1714. — Jean-Baptiste, b 5 et s⁸ 16 oct. 1717. —
François, b 30 oct. et s⁸ 11 nov. 1718.

II. — ROY, GUILLAUME, [NICOLAS I.
s 4 avril 1743, à Québec. *

BAZIN, Angélique, [PIERRE I.
s 23 mars 1738, à St. Etienne de Beaumont. *
Guillaume, b... ; m 23 nov. 1712, à Geneviève
COUTURE. — *Claude-Joseph*, b 14 sept. 1692 ; m 9
16 nov. 1716, à Jeanne COUTURE. — *Marguerite*,
b 18 oct. 1694, à St. Michel ? ; m 23 nov. 1712,
à Gabriel FILTEAU. — *Marie-Anne*, b... ; m 20
nov. 1717, à Etienne PAQUET. — *Jean-Baptiste*, b
8 mars et s 1 6 oct. 1699. — *Marie-Françoise*, b 9
26 juin 1701 ; m 22 sept. 1721, à Jean-Baptiste
FILTEAU. — *Charles*, b 23 nov. 1703 ; 1^o m 8
nov. 1728, à Marie-Josette LECOURS ; 2^o m 30
avril 1733, à Anne MIGNEAU. — *Pierre-Bernard*,
b 2 fév. 1706 ; m 20 nov. 1730, à Marguerite
COUTURE. — *Michel*, b 9 19 avril 1708 ; m 4 mai
1733, à Marguerite AYMARD. — *Angélique*, b 31
août 1710 ; m 13 nov. 1731, à Joseph COUTURE.
— *Marie-Madeleine*, b 15 nov. 1712 ; m 8 mars
1734, à Jean VALLIÈRE. — *Jean-Baptiste*, b 15
déc. 1714. — *Thérèse*, b 9 6 nov. 1717 ; m 27 fév.
1737, à Guillaume NADET.

ROY, PIERRE,
OUABANKIKOUÉ, Marguerite, miamis.
s 31 oct. 1732, au Détroit. *

Marguerite, b 27 avril 1704. — *Pierre*, b 21
avril 1706. — *Marie-Louise*, b 19 mai 1708 ; m 6
6 janv. 1735, à Alexis DESRUISSEAU ; s 3 déc.
1735. — *Marie-Madeleine*, b 25 mai 1710 ; m 25
mai 1728, à Pierre CHESNE ; s 20 nov. 1732. —
François, b 20 avril 1713. — *Marie-Louise*, b 3
juin 1717.

I. — ROYER, JEAN, b 1636, fils de Jean et de
Marie Païse, évêché du Mans.
1^o De Bois, Madeleine.
Etienne, b... ; m à Thérèse VIEL. — *Marie-Made-*
leine, b 7 fév. 1662, à Québec.

1663, (2 novembre) Château-Richer. 5
2^o TANGER, Marie, (1) b 1641, fille de Daniel et de
Louise Martin, de Lafochelle.
Jean, b 28 sept. 1664 ; m à Catherine DUMONT.
— *Marie-Anne*, b 25 août 1665 ; m 14 avril
1681, à René ALARY, à la Pointe-aux-Trembles de
Québec. — *Madeleine*, b 19 oct. 1666, à Ste. Fam-
ille. 7 — *Pierre*, b 7 nov. 1667, à Québec. —
Elizabell, b 14 sept. 1669 ; 1^o m 5 juin 1689, à
Pierre BLAY, à St. Jean, I. O. 1 ; 2^o m 1 16 nov.
1700, à Robert PEPIN. — *Jean*, b 7 6 nov. 1671. —
Thérèse, b 23 fév. et s 1 4 mars 1675.

I. — ROYER, NOEL, frère du précédent.
DUMONTMENVY, Marie.
Marie, b 22 déc. 1666, à Ste. Famille.

I. — ROYER, PIERRE, (2) frère du précédent, s 16
mars 1677, au Château-Richer, (mort subite).

I. — ROYER OU VOYER, CHARLES, commandant
dans l'Île-Jésus, en 1680.

(1) Elle épouse, le 17 fév. 1676, Robert Toumeroch, à
Ste. Famille.

(2) Il travaillait pour lors chez Pierre Gagnon, au Château-
Richer.

II. — ROYER, ETIENNE. [JEAN I.
VIEL, Thérèse.

Jean, b 1688 ; s 22 janv. 1703, à Québec. —
Louis, b... ; s 28 juin 1684, à Lorette. — *Charles*,
b... ; m 1699, à Marguerite VANIER, à Charles-
bourg. 1 — *Louis*, b... ; m 1 1699, à Renée CHÉ-
TIEN.

II. — ROYER, JEAN, [JEAN I.
DUMONT, Catherine-Marguerite, [JULIEN I.
Marie-Madeleine, b 7 sept. 1699, à St. Jean, I. O. 2
m 18 oct. 1729, à Joseph DESGAGNÉS, à Québec. 3
— *Catherine*, b 2 9 et s 2 16 sept. 1696. — *Marie*,
b 2 25 juillet 1701 ; m 3 27 déc. 1731, à Noël
GIRoux. — *Augustin*, b 2 12 juillet 1703. — *Jean-*
Baptiste, b 2 4 juv. 1708. — *Jacques*, b 1705 ; s 2
6 mars 1711. — *Gabriel*, b 2 1^{er} mai 1713. — *Marie-*
Angélique, b 2 1^{er} et s 2 28 mai 1713. — *Suzanne*,
b... ; m 3 1^{er} nov. 1734, à Etienne DEBIEN.

1658, (17 septembre) Montréal. 2

I. — ROYNÉ, FRANÇOIS, b 1631, fils de Pierre et
de Julienne Lamarguèse, de la ville de Sablé,
évêché du Mans.

LE MEUNIER, Perrine, b 1621, veuve de Julien
Daubigeon.

Marie-Barbe, b 2 4 janv. 1661. — *Jeanne*, b 2 3
oct. 1662. — *Catherine*, b 1634. — *Marie-Made-*
leine, b... ; m 1634, à Jean DONNET.

1698, (24 novembre) Laprairie.

I. — RUFIANGE DIT LAVIOLETTE, BERNARD, fils
de Jean et de Louïse Hival.

DUMAS, Louise, [RENÉ I.
Anonyme, b et s 2 mai 1704, à Ste. Anne. 1 —
Joseph, b 1 1^{er} août 1705.

1677, (22 novembre) Ste. Famille. 4

I. — RUELLE, CLÉMENT, fils de Jacques et de
_____, de St. Paul de Paris.

LECLERC, Marguerite, [JEAN I.
Jacques, b 4 5 déc. 1678. — *Pierre*, b 26 déc.
1679, à St. Laurent, I. O. 5 ; m 11 nov. 1709, à Marie
COUTURE, à St. Etienne de Beaumont. — *Margue-*
rite, b 23 fév. 1682. — *Louise*, b 12 sept. 1683.
— *Geneviève*, b 21 oct. 1685. — *Marie-Madeleine*,
b 2 fév. 1688 ; m 1710, à Jean-Baptiste FORTIER.

RUETTE. — Voy. D'AUTEUIL.

RUPALET, LOUIS. — Voy. DE RUPALLEY.

RUTIANGE. — Voy. RUFIANGE.

S

1675, (19 décembre) Montréal.

I. — SABATIER, FRANÇOIS, fils d'Abraham (capit-
taine d'infanterie au régiment du Prince de
Conty) et d'Anne Martin, de Gore, en Lan-
guedoc.

Mouchy, (DE) Jeanne, [NICOLAS I.
François, b 8 déc. 1678, à la Pte-aux-Trembles
de Montréal 6 ; s 5 avril 1679 — *Pierre*, b 3
mars 1680.

[JEAN I.

03, à Québec. —
orette. — Charles,
ANIER, à Charles-
9, à René CARRÉ.

[JEAN I.

e, [JULIEN I.
9, à St. Jean, I. O.²
GENÈS, à Québec.³
ept. 1696. — Marie,
ec. 1731, à Noël
illet 1703. — Jean-
cques, b 1705; s²
mai 1713. — Marie-
1713. — Suzanne,
DEBIEN.

Montréal.²

1, fils de Pierre et
de la ville de Sablé,

, veuve de Julien

31. — Jeanne, b² 3
54. — Marie-Made-
LENNET.

Laprairie.

ETTE, BERNARD, fils
1.

[RENÉ I.

à, à Ste. Anne.¹ —Ste. Famille.⁴

de Jacques et de
Paris.

[JEAN I.

— Pierre, b 26 déc.
1 nov. 1709, à Marie
aumont. — Marquie-
p, b² 12 sept. 1683.
— Marie-Madeleine,
n-Baptiste FORTIER.

E RUPALLEY.

E.

e) Montréal.

ls d'Abraham (capit-
ment du Prince de
, de Gore, en Lan-

[NICOLAS I.

la Pte-aux-Trembles
679 — Pierre, b⁴ 3

1684, (8 janvier) Québec.⁵

I. — SABATIER, JEAN, matelot, b 1662, fils de
Jean et d'Isabelle Regilien, de St. Jean de
Liborne, évêché de Bordeaux; s..

HÉDOUIN, Marie-Madeleine, (1) [JACQUES I.
Jeanne, (2) b² 17 oct. 1684; m² 26 août 1704, à
Louis-Charles SÉDILOR; s 9 mars 1757, à Ste.
Foye.

I. — SABERTACHE, ELIZABETH, b 1634, à Dijon;
sœur dite Ste. Catherine, C.-N.-D.; s 6 oct.
1710, à Montréal.

I. — SABOURIN, JEAN, du Mont-Lambert, évêché
d'Angoulême; s avant 1688.

1° REGNAUT, Mathurine, b 1613; s 14 avril
1681, à Montréal.⁴

Pierre, b...; m⁴ 24 mai 1688, à Madeleine
PERIER. — Marie, b...; m⁴ 3 août 1688, à Jean
PICARD. — Jeanne, b 2 juillet 1676, à Québec³;
m⁴ 10 janv. 1695, à Nicolas PENILLAND. — Fran-
çoise, b² 3 juillet 1670; 1° m 12 nov. 1685, à
Claude DE LA MOTHE, à Lachine²; 2° m² 17 nov.
1687, à Pierre SÉRAT. — Marie-Madeleine, b³ 1°
sept. 1672. — Jean, b² 24 nov. 1674; m 10 juin
1698, à Catherine CHARTIER.

1682, (22 septembre) Beauport.

2° GAILLARD, Marie, veuve de Jean-Baptiste
Perier.

1687, (1^{er} septembre) Montréal.⁴

I. — SABOURIN, DENIS, fils de Jean et de Cathé-
rine Moquin, de Trinité, évêché d'Angers.

NAFRECHON, Catherine, [ISAAC I.
Catherine, b⁴ 30 mars 1689; m 3 juin 1718, à
François FOUCAULT, à Québec²; s² 12 avril 1731,
(mort subite).

I. — SABOURIN, DENIS, fils de François, de
St. Nicolas-le-Belange, évêché d'Angers.

1688, (24 mai) Montréal.⁵

II. — SABOURIN, PIERRE, [JEAN I.
PERIER, Madeleine, (3) [JEAN I.
Jean-Baptiste, b² 24 sept. et s² 7 oct. 1692. —
Pierre, b² 20 mai 1694. — Jean-Baptiste, b² 6
juillet 1696. — Marie-Madeleine, b 26 janv. 1699,
à Lachlne.⁶ — Jean-Baptiste, b² 8 oct. 1701. —
Jacques, b 16 fév. 1705, à Ste. Anne de Montréal.

1698, (10 juin) Pte-aux-Trembles, (M).

II. — SABOURIN, JEAN, [JEAN I.
CHARTIER, Catherine, [GUILLAUME I.

SABOTIER (LE). — Voy. GUERTIN.

SABREQUET, MADELEINE, b 1636; s 5 oct. 1659,
à Montréal; elle était arrivée de France, le
20 sept. 1659.

(1) Elle épouse, le 2 mai 1689, Jacques Massy, à Québec.

(2) Inhumée sous le nom de Massé.

(3) Elle épouse, le 21 janv. 1710, René Fortin, à Ste. Anne.

1695, (16 novembre) Boucherville.⁵

I. — SABREVOIS, (DE) JACQUES-CHARLES, lieuten-
nant de M. De Moy, b 1667, fils d'Henry (seig-
neur de Sermonville) et de Gabrielle Martin,
de Gavancie, évêché de Chartres.

BOUCHER, Jeanne, [PIERRE II.
s² 8 juillet 1703.

Charles, b² 1^{er} et s³ 16 déc. 1697. — Charles,
b² 25 nov. 1699. — Christophe, b² 8 mars 1701.
Clément, b² 16 juillet 1702. — Anonyme, b et s²
26 juin 1703. — Marie-Josette, b² 23 août 1696.

SACYBOULE, MARIE, femme de Pierre BAILLES.

SAGEOT, GENEVIÈVE, femme d'Antoine ADHÉMAR.

1665, (15 octobre) Québec.⁵

I. — SAGOT DIT LAFORGE, ABEL, fils de Guillaume
et de Marie Marchand, de Chanformon, du
Maine, s² 19 oct. 1711.

1° TURGEON, Claire, [CHARLES I.
s² 21 août 1714.

Louis, b 27 janv. 1667, au Château-Richer.

1712, (23 mai) Québec.

2° SASSEVILLE, Marie-Madeleine, (1) [PIERRE I.
veuve d'Augustin Normandeau.

SAILLY. — Voy. ARTUS DU S. — CELLE-DUCLOS.

I. — SAINTAR, (SINTARD) CATHERINE, b 1653,
fille de Nicolas et d'Anne Boucher, de Ver-
non, en Normandie; 1° m⁴ 4 déc. 1679, à
Charles JUILLET, à Montréal; 2° m à Claude
BAILLIE.

SAINTOU DIT CARTEREL, JACQUES,

— Marie.

François, b...; m 23 janv. 1726, à Catherine
DESBOIS, aux Trois-Rivières.

I. — SALAIN DIT LACAVE, EDME, de Bresso Sa-
voyarde, en Bourgogne, s 7 août 1699, à
Montréal. (2)

1686, (11 février) Trois-Rivières.

I. — SALÉ, RENÉ, b 1654; s 3 avril 1715, à
Québec.

JOUINEAU, Marie-Anne, [PIERRE I.
Pierre b 17 oct. 1694, à Batiscan. — Charles,
b 2 juin 1696, à Montréal.⁶ — Jean-Baptiste, b²
27 mai et s² 8 août 1699. — Jacques, b² 22 nov.
1700; s 7 juillet 1728, à Lévis, noyé en revenant
de Québec. — Joseph, b 1709; s 8 sept. 1712, à
Lorette.

1699, (7 janvier) Ste. Famille.

I. — SALIER, PIERRE, b 1676, fils de Jacques et
de Marie Lasalle, de St. Jean de Richard,
évêché d'Oléron, en Saintonge.

LE Houx, Marie, [JEAN I.
veuve de Joseph Renaud.

(1) Elle épouse, le 12 juin 1718, Jacques Parent, à Québec.

(2) Tué d'un coup de tonnerre, sur la terre de Pécole.

I. — SALOIS, CLAUDE, s 2 juin 1709, à Québec. ¹
 MAÏLE, ANNE.
Pierre, b ¹ 2 nov. 1671 ; s 12 avril 1687, à St. Laurent, I. O., ² tué par un arbre. — *Jean*, b... ; m ¹ 28 août 1703, à Jeanne MÉRIENNE. — *Ignace*, b 1683 ; m ¹ 25 nov. 1715, à Marie-Louise PROVOST ; s ¹ 28 mai 1737. — *Marie*, b... ; m à Pierre MILLET. — *Jeanne*, b ² 5 sept. 1687 ; m 10 oct. 1712, à Thomas JEFFROY, au Château-Richer. — *Antoinette*, b 13 mai 1667, à Ste. Famille ² ; m ² 2 juin 1683, à René LEMERLE. — *Claude*, b ² 2 nov. 1698 ; m 10 janv. 1705, à Marie GALORUN, à l'Îlet. — *Jean-Baptiste*, b ² 8 avril 1670. — *Jean*, b ² 6 nov. 1673. — *Marguerite*, b ² 30 juillet 1675 ; m ¹ 1696, à Gilles BOISSEL. — *Marie*, b 27 janv. 1677. — *Geneviève*, b ² 5 déc. 1678. — *Marguerite*, b ² 5 déc. 1678. — *Nicole*, b ² 29 juin 1681. — *Ignace*, b ² 11 avril 1683 ; m ¹ 25 nov. 1715, à Marie-Louise PROVOST ; s ¹ 28 mai 1673. — *Marie-Madeleine*, b ² 27 et s ¹ 31 mai 1685.

I. — SALOMON DIT LA ROCHELLE, JEAN, soldat de M. Le Verrier, b 1676, ville de La Rochelle ; s 20 janv. 1702, à Montréal.

I. — SALUAYE, PIERRE.

LE ROY, Catherine, (1) [SIMON I.
Marie-Catherine, b 29 sept. 1675, à Sorel. ¹
Catherine, b ¹ 6 fév. 1678 ; m ¹ 30 nov. 1697, à Pierre LAMY. — *Pierre*, b ¹ 4 nov. 1683 ; m à Geneviève HUS. — *Antoine*, b ¹ 3 juillet 1686. — *Louise-Charlotte*, b... ; m ¹ 25 déc. 1695, à Etienne DE MIRAY ; s 27 nov. 1709, à l'Île Dupas.

I. — SAMSON, ANDRÉ, manoeuvre, aux gages de M. Couillard ; s 12 nov. 1641, à Québec.

1664, (26 février) Québec. ¹

I. — SAMSON, LOUIS, b 1638, fils de Nicolas et de Françoise Nicolas, de St. Quentin, évêché d'Avranché ; s 23 oct. 1724, à Ste. Foye.

RAGAT, Marthe, b 1632, fille de Simon et de Françoise Loreau, du Bourg de L'oyse, évêché de Luçon, au Poitou ; s ¹ 22 mars 1693. — *Antoine*, b ¹ 24 mai 1665 ; m à Catherine DE LA RUE. — *Jacques*, b 29 mars 1668, à Sillery ² ; s ¹ 29 oct. 1689. — *Louis*, b... ; m à Marie-Geneviève L'ARCHEVÊQUE. — *Marie-Michelle*, b ² 25 nov. 1669.

SAMSON, MARGUERITE, b 1649 ; m 1668, à Jean BOUGRAND ; s 24 juillet 1721, à l'Île-Dupas

1669, (29 novembre) Québec. ²

I. — SAMSON, GABRIEL, fils de Toussaint et de Catherine Chevalier, de St. Gratian, évêché de Lizieux, en Normandie.

DURAND, Françoise, (2) fille de Martin et de Françoise Brunette, de Quimpercorantin, évêché de Cornouaille, en Bretagne.

Pierre, b ² 16 mars 1671 ; m ² 24 nov. 1695, à Catherine GAUTIER ; s 29 mai 1709, à Lévis, ⁴

(1) Elle épouse, en 1659, Jean De Miray, sieur de l'Argentier.

(2) Elle épouse, le 1er février 1699, Yvon Richard, à Québec.

(noyé). — *Perinne*, b ² 1er sept. 1672. — *Jean-François*, b 4 et s ² 10 mars 1674. — *Jeanne*, b ² 4 sept. 1675 ; m ² 9 nov. 1699, à François GAENET. — *Jean-Baptiste*, b ² 6 oct. 1677. — *Marguerite*, b 4 16 déc. 1679. — *Marie-Anne*, b 1684 ; m 4 janv. 1706, à Pierre BOURDEAU, à Montréal. — *Louis*, b ² 30 avril 1686. — *Ignace*, b... ; m ² 26 janv. 1711, à Madeleine AUBERT.

1671, (26 novembre) Québec. ²

I. — SAMSON, JACQUES, b 1655, frère du précédent ; s 4 mai 1699, à Lévis. ⁴
 METRU, Marie-Anne, (1) b 1656, fille de Claude et de Jeanne Crisset, de Ste. Marine de Paris ; s ² 27 mars 1731.

Jacques, b ² 4 oct. 1672. — *Marie-Suzanne*, b ² 18 janv. 1674 ; m ² 10 janv. 1694, à Louis GUAY. — *Jacques*, b ² 22 juin 1741. — *Ignace*, b ² 16 mars 1676 ; m ² 5 juillet 1700, à Charlotte LEMIEUX. — *André*, b 17 et s ² 28 mars 1678. — *Charles-Louis*, b ² 27 fév. 1679 ; m... — *Jeanne*, b 11 oct. 1681, à l'Îlet ; m à Jean CARRIER ; s ² 23 oct. 1758. — *Marie-Françoise*, b ² 27 déc. 1682 ; m à Louis GALOUDET. — *Marguerite*, b... ; m ² 8 nov. 1700, à Michel LEMIEUX ; s ² 30 juillet 1741. — *Etienne*, b... ; m ² 9 juin 1718, à Angélique GUAY ; m ² à Marie-Madeleine CHARON. — *Geneviève*, b ² 20 nov. 1685 ; s ² 3 mai 1699. — *Eustache*, b 1690 ; m 1730, à Louise-Françoise LEMIEUX ; s ² 5 déc. 1759. — *Joseph*, b 21 et s ² 27 janv. 1692. — *Geneviève*, b ² 12 fév. 1693 ; m ² 27 juin 1707, à Jean GÉLY ; s ² 29 mars 1767.

1695, (24 novembre) Québec.

II. — SAMSON, PIERRE, (2) [GABRIEL I.
 s 29 mai 1709, à Lévis.
 GAUTIER, Catherine, [JEAN I.

II. — SAMSON, ANTOINE, [LOUIS I.
 s 10 avril 1743, à Ste. Foye. ⁴
 DE LA RUE, Catherine-Angélique, b 1665 ; s ² 3 avril 1743.

Louis-Gabriel, b 1698 ; s ² 10 oct. 1700. — *Françoise-Gabrielle*, b ² 31 déc. 1700 ; m ² 19 janv. 1728, à Joseph MIGNERON ; s ² 28 fév. 1749. — *Marguerite*, b ² 24 fév. 1703. — *Ursule-Angélique*, b ² 13 avril 1705 ; m ² 31 janv. 1733, à Noël BERTHAUME ; s ² 19 mai 1746. — *Antoine*, b ² 7 juillet 1707 ; m 21 nov. 1734, à Marie-Louise JEANNE, à Québec ; s ² 20 mars 1757. — *Marie-Catherine*, b ² 7 mars 1711 ; s ² 14 oct. 1714. — *Angélique-Josette*, b ² 16 juillet et s ² 8 août 1714. — *Thérèse*, b ² 13 juin 1716 ; m ² 13 fév. 1741, à Claude MORAS ; s ² 10 avril 1760. — *Joseph*, b 1694 ; m 1726, à Marie-Anne SÉDILOR ; s ² 10 août 1733.

II. — SAMSON, LOUIS, [LOUIS I.
 L'ARCHEVÊQUE, Marie-Geneviève, [JEAN II.
 s 3 mars 1738, à Québec. ²

Marguerite, b 16 fév. 1704, à Ste. Foye ⁴ ; m ² 21 nov. 1725, à Florent MICHOUX. — *Félicité-Angélique*, b ² 2 juin 1706 ; m ² 25 août 1731, à Pierre-Gervais VOYER. — *Louis*, b ² 2 août 1699. — *Marie-*

(1) Elle épouse, le 24 novembre 1710, Claude Philippaux, à Québec.

(2) Noyé le 15 mai 1709.

Madeleine, b 4 10 juin 1701; m 4 17 janv. 1724, à Jean ROUTIER; s 4 27 mai 1780. — *Marie-Geneviève*, b 4 3 sept. 1702; s 4 17 juillet 1718. — *Nicolas*, b 4 et s 4 24 juillet 1708. — *Joseph-Hyacinthe*, b 4 14 sept. 1710. — *Gervais*, b 4 13 mai 1713.

1680, (25 février) Boucherville. *

I. — SAMUS, NICOLAS, chirurgien, b 1656, fils de Clément et de Catherine Forestier, de St. Jean, évêché d'Amiens; s 6 12 janv. 1688.
GAUTIER, Marie-Anne, [CHARLES II.
veuve de Pierre Picart; s 6 15 oct. 1637.
Louise-Marie, b 6 2 déc. et s 6 3 déc. 1686.

I. — SANCERRE, CLAUDE, cordonnier.
PODRET, Marie, [ANDRÉ I.
s 18 sept. 1696, à Montréal.

I. — SANSORT DIT LE PETIT PICARD, CLAUDE.
L'Homme, Marie, [MICHEL I.
veuve de Nicolas Ozanne.
Marie, b 1703; m 30 oct. 1721, à Sébastien BRISON, à Lachine.

SANSCHAGRIN. — Voy. JOANNES — RIVET.

SANSFAÇON. — Voy. MONJOLY — MONIDY — CHARPENTIER — DUHAMEL — COURBIER.

SANS-PEUR. — Voy. AMELOT.

SANS-PITIÉ. — Voy. BEAUMONT — DESCENT.

SANS QUARTIER. — Voy. FAYE — FAYEN.

SANS-REGRET. — Voy. DUCHESNEAU — GIRARD.

SANSOUCY. — Voy. LE GARDEUR dit St. MICHEL.

SANS SOUCY. — Voy. ROUSSEL — LÉVÊQUE — SUPERNANT — LEQUIN — AUDOIN — DE NIGER — ROULEAU — BUREAU.

SANTERRE. — Voy. DUPEYRAS.

I. — SARAZIN, NICOLAS, de St. Gervais de Paris.
HÉNON, Nicole, de St. Gervais de Paris.
Nicolas, b 1635, à Paris; m 23 avril 1680, à Catherine BLONDEAU, à Charlesbourg.

1680, (23 avril) Charlesbourg. *

II. — SARAZIN, NICOLAS, médecin, [NICOLAS I.
BLONDEAU, Catherine, (1) [FRANÇOIS I.
Joseph, b 24 fév. 1681, à St. Thomas. — *Nicolas*, b 4 août 1682. — *Pierre*, b 6 26 fév. 1684, m 15 nov. 1717, à Marguerite LEDUC, à Montréal. — *Nicolas*, b 6 12 janv. 1686. — *Marie-Françoise*, b 6 18 juillet 1688; 1^o m 4 11 janv. 1700, à Jacques FAICHET; 2^o m 4 1726, à Charles DE SÈVRE. — *Louis*, b 6 5 fév. 1690. — *Françoise*, b 4 27 juin 1692; m 2 mai 1713, à Marie GOULER, à l'Ange-Gardien. — *Thomas*, b 4 27 fév. 1695; m 4 20 avril 1716, à Agathe CHORET. — *Jean-Baptiste*, b 4 4 sept. 1697. — *Geneviève*, b 4 22 fév. et s 4 5 oct. 1701.

(1) Elle épouse, le 24 novembre 1701, Pierre Jean, à Charlesbourg.

I. — SARRAZIN, MICHEL, membre de l'Académie des Sciences, conseiller, médecin du Roy, b 1659; s 9 sept. 1734, à Québec.
HAZEUR, Marie-Anne, [FRANÇOIS I.
s 2 4 avril 1743.

Anonyme, b et s 2 17 sept. 1714. — *Joseph-Michel-François-Ignace*, (1) b 2 13 juillet 1715. — *Marie-Marguerite*, b 2 25 juin 1716; s 2 3 mars 1717. — *Jean-Baptiste*, (2) b 2 19 août 1717. — *Josette-Marie*, b 2 27 juillet et s 2 27 sept. 1721. — *Claude-Michel*, b 2 29 sept. 1722. — *Charlotte-Louise-Angélique*, (3) b 2 30 mars 1727; m 5 fév. 1746, à Hypolite DE VARENNE, à Stc. Foye.

I. — SARGNAT, JEAN, soldat de M. Dullud, était à Montréal, en 1697.

SAREAU. — *Variations et surnoms*: SARROT — SARHAULT — JAHAN — LAVIOLETTE — CHAMPAGNE.

1692, (20 janvier) Lévis.

I. — SAREAU DIT CHAMPAGNE, ISAAC-LAURENT, soldat, fils de Pierre et de Suzanne Garnier, de St. Pierre-mouton, évêché d'Angoulême, en Angoumois.

GABOURY, JEANNE, [LOUIS I.
s 17 juillet 1712, à St. Etienne de Beaumont. s 2
François, b 18 avril 1693, à St. Michel 4; s 2
mars 1716, à Ste. Anne de la Pocatière. — *Geneviève*, b 4 23 oct. 1695. — *Joseph*, b 6 22 juin 1698; s 4 25 mars 1703. — *Jeanne*, b 6 25 sept. 1700; m 13 sept. 1725, à Jean LEMARIE, à Québec. — *Jean-Baptiste*, b 4 7 et s 4 25 mars 1703. — *Pierre-Olivier*, b 4 26 avril 1705. — *Suzanne*, b 4 27 sept. 1707; m 2 mai 1728, à Claude LANDRY, à St. François, I.Q.

1689, (26 avril) Montréal. *

I. — SARROT, JEAN, maître-maçon, fils d'Isaac et de Jacqueline Archambault, de St. Symphonien, évêché de Xaintes.

BROSSARD, Catherine, [URBAIN I.
Louise, b 6 19 fév. 1690; s 6 21 sept. 1691. — *Louise*, b 6 26 avril 1692. — *Pierre*, b 6 14 oct. 1694; m 4 Marie-Anne BOURBON. — *Jacques*, b 6 4 sept. 1697; s 6 27 juin 1699. — *Marie-Madeleine*, b 6 4 mars 1700. — *Geneviève*, b 6 21 juin 1702; s 6 23 mai 1703. — *Jean*, b 6 2 juin 1704; m 4 Marie-Thérèse ROSE. — *Catherine*, b...; sœur dite Ste. Croix, C. N.-D.; s 6 21 avril 1734.

1670, (8 septembre) Château-Richer.

I. — SASSEVILLE, PIERRE, fils de Marin et de Catherine Vaillant, du Bourg-de-Fauille, archevêché de Rouen, en Normandie.

LE SEIGNEUR, Marie, fille du Jean et de Jeanne Godaillon, de St. Paul de Paris.
Elizabeth, b 7 et s 8 juin 1671, à l'Ange-Gardien. — *Marie*, b 3 juillet 1672, à Québec 4; m 4 22 nov. 1694, à Jean SAVARD; s 7 janv. 1703, à

(1) Filleul de Mr. Hazeur, chanoine, et de Françoise de St. Ignace, supérieure de l'Hôtel-Dieu.

(2) Filleul du gouverneur de Vaudreuil.

(3) Filleule du marquis De Beauharnois, gouverneur.

Charlesbourg. ⁶ — *Marie*, b 28 oct. 1673, à Beauport. ⁶ — *René*, h... ; m ⁶ 12 nov. 1704, à Charlotte PARANT. — *Marie-Madeleine*, b ⁶ 30 avril 1678 ; 1^o m ⁶ 18 janv. 1694, à Augustin NORMANDEAU ; 2^o m ⁶ 23 mai 1712, à Abel SAGOT ; 3^o m ⁶ 12 juin 1718, à Jacques PARENT ; s ⁶ 15 juin 1754. — *Marie-Josette*, b ⁶ 7 janv. 1680 ; s ⁶ 9 mai 1687, (brûlée). — *Pierre*, b ⁶ 6 mars 1683 ; m ⁶ 29 oct. 1709, à Madeleine JOBIN ; s ⁶ 27 janv. 1754. — *Jean-Baptiste*, b ⁶ 29 janv. 1685 ; s 9 mai 1687, (brûlé).

1671, (12 janvier) Québec. ⁷

I. — SAUCIER, LOUIS, fils de Charles et de Charlotte Clairét, de St. Eustache de Paris.
GAILLARD, Marguerite, veuve de François Provost, de Boulogne, en Picardie.
Charles, b ⁷ 1^{er} sept. 1672 ; 1^o m à Marie-Anne BISSON ; 2^o m à Marie-Madeleine ST. DENIS ; 3^o m 3 juin 1720, à Marie-Françoise LE BEL, à la Rivière-Ouelle ; s 11 juin 1723, à Ste. Anne de la Pocatière. — *Jean*, b ⁷ 4 déc. 1674.

1697.

II. — SAUCIER, CHARLES, [LOUIS I. s 11 juin 1723, à Ste. Anne de la Pocatière. ⁸
1^o BISSON, Marie-Anne, [ANTOINE I. s 12 mars 1714, au Cap St. Ignace. ⁴
Charles, b et s 11 oct. 1698, à Québec. — *Charles*, b 28 sept. 1699, à Ste. Foye ; m ⁸ 8 juin 1722, à Rosalie BOUCHARD. — *Jean-François*, b ⁸ 22 mars 1702 ; s ⁸ 21 fév. 1725. — *Joseph*, b ⁸ 23 avril et s 26 juin 1703. — *Joseph*, b ⁸ 6 juillet 1704 ; m à Madeleine BOUCHER. — *Généviève*, b ⁸ 24 fév. 1706. — *Pierre*, b ⁸ 17 avril 1709. — *Marie-Louise*, b ⁸ 9 mai 1713.
2^o ST. DENIS, Marie-Madeleine, [PIERRE II. s 19 janv. 1720, à Ste. Anne.
Louis, h... ; m 21 juillet 1738, à Cécile MICHAUD.
— *Joseph*, h... — *Pierre*, h...
1720, (3 juin) Rivière-Ouelle.

3^o LEBEL, Marie-Françoise, [JEAN I. *Marie-Angélique*, b 25 mai 1721, à Ste. Anne ⁹ ; m 16 avril 1742, à Jean BÉLANGER, à l'Îlet. — *Marie-Madeleine*, b ⁹ 28 mai 1722. — *Marie-Françoise*, b ⁹ 25 avril 1723 ; m 11 janv. 1740, à Pierre MICHAUD, à Kumouraska.

SAUGEON. — *Variation et surnom* : SOGERON — LAVERDURE.

I. — SAUGEON DIT LAVERDURE, JULIEN.

HUBERT, Marie-Renée, [FRANÇOIS I. veuve de François Repoche dit Ducharme ; s 29 déc. 1729.

I. — SAUGUENET, JEAN, b 1652, garde de navires à la basse ville de Québec, en 1680, et cuisinier du gouverneur, M. de Callières, en 1700 ; s 21 mai 1702, à Montréal.

I. — SAULGER, sieur DE ROUVILLE, PIERRE, intéressé dans les fermes générales d'Occident, était à Montréal, en 1699.

I. — SAULNIER, GILBERT, de St. Sulpice de Paris.

TORCHEIN, Antoinette, de St. Sulpice de Paris. *Françoise*, b 1638 ; 1^o m 20 oct. 1659, à Pierre LORIN, à Montréal ¹ ; 2^o m ¹ 7 oct. 1687, à Jean LE ROY ; 3^o m ¹ 5 fév. 1690, à Thomas MORTESSEIGNE ; 4^o m ¹ 22 oct. 1697, à Bernard DEMOUCHEL.

SAUREAU, — Voy. FOREAU.

SAUREL, PIERRE. — Voy. DE SAUREL.

1670, (27 novembre). (1)

I. — SAUSSIER, LOUIS, fils de Charles et de Charlotte Clairét.
GAILLARD DIT DUPLESSIS, Marguerite, veuve de François Provost.

I. — SAUTEUR DIT LATULIPPE, JEAN-BAPTISTE, soldat de M. de Lorimier, de Tenon, évêché de Périgieux, en Guienne, h... ; s 24 avril 1699, à Montréal.

1667, (10 janvier) Montréal. ²

I. — SAUTON, MARTIAL, fils de Martial et de Thiiphen Musar, de Notre-Dame du bourg d'Aligre, en Angoumois.
GASNIEN, Marguerite, (2) [PIERRE I. *Pierre*, b ² 8 avril 1669. — *Mathieu*, b 21 août 1671, à Laprairie.

1690, (11 janvier) Champlain. ³

I. — SAUVAGE, JACQUES, fils de Jacques et de Marie Fageau, de St. Sauveur de Paris.
JEAN, Catherine, (3) [JEAN II. *Marie*, b ³ 17 juin 1697 ; m 31 mai 1717, à François BARROIS, à Montréal. — *Marie-Françoise*, b ³ 2 fév. 1700 ; m 12 avril 1723, à Joseph SÉGUIN, au Détroit. ⁵ — *Catherine*, b 1695 ; m ³ 18 janv. 1722, à Charles CHESNE ; s ³ 21 oct. 1778, (dans l'église).

Sauvages. (4)

TCHAATOREN, JOSEPH.

GAENDI, Marie.

Thérèse-Charlotte, b 4 mars 1678, à Québec. ¹
— *Marie-Renée*, (5) b ¹ 13 juin 1679. — *Marie-Louise*, b ¹ 28 avril 1680.

8AMBIGANICH, FRANÇOIS DE SALES.

8AMBIGANISKÈE, Tarsille.

François de Sales, (6) b 2 nov. 1686, à Québec

(1) Date du contrat de mariage. — *Griffe de Duquet*.

(2) Elle épouse, le 4 sept. 1673, Pierre Lefebvre, à Laprairie.

(3) Elle épouse, le 5 août 1724, Pierre Godfroy, au Détroit.

(4) Nous donnons ici une liste des Sauvages dont les actes de baptêmes et sépultures sont enregistrés dans les différentes paroisses du Canada. Cette liste, toutefois, ne comprend pas les actes des registres tenus dans les missions sauvages, et où l'on trouve presque tous les noms des indigènes dans la langue même de leurs nations.

(5) Jeune Illinois, de 16 ans, captive des Outaouais, et rachetée par M. de Frontenac, qui la nomma sur les fonds de baptême avec Madame Marguerite Denis, veuve De la Nouvelle.

(6) Etienne Neketneant, premier capitaine de la prière, est parrain.

JEAN, (1) âgé de 35 ans, micmac de Ristigouche.
MARIE-MADELEINE, 31 ans.
Jacques, âgé de 12 ans. — *Charles-Gabriel*, âgé de 8 ans. — *Anne-Josette*, âgée de dix huit mois.

GABRIEL, (2) b 6 août 1687, à Québec.
BARTHELEMI, adulte de la nation des Sioux, b 28 oct. 1687, à Québec.
LUCIEN, enfant sauvage, b 8 janv. 1688, à Québec.

FRANÇOIS DE SALES, enfant sauvage, b 1^{er} oct. 1688, à Québec.

MARIE-ANGÉLIQUE, abénaquise, b 15 juin 1689.
JEAN-BAPTISTE, Ayegebouck, micmac, de 70 ans, b 2 mars 1690, à Québec, par Mgr. de St. Valier, lieutenant de l'intendant Bochart, et de Dame René Damours.

JEAN-BAPTISTE, etchemin, de 72 ans, b 29 juillet 1692, à Québec.

ANTOINE, Oribaé, oneyouth, s 31 mai 1698, à Québec.

JEAN-BAPTISTE, etchemin, b 29 juillet 1692, à l'âge de 72 ans, à Québec.

MARIE-URSULE, micmac, b 4 août 1692, à l'âge de 2 ans, à Québec.

MARIE-MADELEINE, de l'Acadie, b 14 oct. 1692, à Québec.

MARIE-JOSETTE, huronne, b 4 mai 1693, à Québec.

MARIE-FRANÇOISE, huronne, b 24 juin 1693, à Québec.

LOUISE-FRANÇOISE, huronne, b 24 juin 1693, à Québec.

CHARLES, abénaquis, b 5 oct. 1693, à Québec.

JACQUES, b 6 avril 1694, à Québec.

MARIE-LOUISE, micmac, b 16 juin 1697, à Québec.

JOSEPH, micmac, b 6 sept. 1697, à Québec.

MARIE-LOUISE, acadienne, b 20 oct. 1697, à Québec.

JOSEPH-SAMUEL, abénaquis, b 1678 ; s 27 janv. 1703, à Ste. Famille.

AGATHE, abénaquise, s 30 nov. 1687, à St. Laurent, I. O.

CHARLES, Tatouegou, b 27 mars 1666, au Château-Richer.

MARGUERITE, b 10 nov. 1669, au Château-Richer.

BARBE, algonquine, b 28 avril 1670, au Château-Richer.

CHARLES, Sabittiby, b 19 nov. 1683, au Château-Richer.

CHARLES, ka8gora, b 6 août 1684, au Château-Richer.

MARIE, Sox81smick, s 14 avril 1684, âgée de 4 ans, au Château-Richer.

MICHEL, tek8arimath, s 23 janv. 1685, au Château-Richer.

ANTOINE, abénaquis, b 3 mai 1686, au Château-Richer.

(1) Baptisé à Québec le 27 juin 1687, avec sa femme et ses trois enfants, l'intendant Bochart et son épouse sont parrains des parents, et les enfants sont nommés par Bourailan, capitaine d'infanterie, De Gray-Merville, et De Monic.

(2) Jeune Sauvage de Ristigouche, âgé de 18 ans, dont les parrains sont M. Gabriel Duprat, et Delle. Françoise Morel de la Durantaye.

ANNE, s 16 fév. 1685, âgée de 12 ans, au Château-Richer.

MARIE-MICHELLE, 8schisanisse, algonquine, s 23 janv. 1686, âgée de 12 ans, au Château-Richer.

CATHERINE, b 1662, femme montagnaise ; s 4 déc. 1714, au Château-Richer.

MARIE-JEANNE, abénaquise, b 18 fév. 1691, à l'Ange-Gardien.

JOSEPH, b 30 janv. 1693, né de parents payens, âgé de 8 ans, à l'Ange-Gardien.

MARIE-MARGUERITE, huronne, de Lorette, b 15 janv. 1692, à Charlesbourg.

AGNÈS, oulakous, adulte, demeurant chez M. de St. Denis, s 29 sept. 1685, à Beauport.

BARBE, b 1687, épouse de Richard Caibas ; s 12 fév. 1717, à Beauport.

MARGUERITE-MADELEINE, abénaquise, de Sillery, b 23 fév. 1687 et s 18 janv. 1688, à Beauport.

DOMINIQUE, montagnais, b... ; s 12 nov. 1687, à Beauport.

LOUISE, montagnaise, b 14 déc. 1687, à Beauport.

ROMAIN, b 1687 ; s 19 janv. 1688, à Beauport.

LOUIS, b 19 janv. 1688, à Beauport.

MARIE, abénaquise, b 1673 ; s 24 janv. 1688, à Beauport.

MARIE-FRANÇOISE, b 1677 ; s 9 nov. 1689, à Beauport.

JACQUES, abénaquis, b 20 fév. 1690, à Beauport.

ANDRÉ, de Lorette, b 2 fév. 1697, à Beauport.

JOSEPH, montagnais, b 4 déc. 1689, âgé de 2 mois, à St. Thomas.

LOUISE, montagnaise, b 5 fév. 1690, à 4 jours, à St. Thomas.

LOUIS, b 2 oct. 1690, âgé de 3 mois.

MARIE-MADELEINE, montagnaise, b 8 avril 1692, âgée d'un mois.

GENEVÈVE, sauvage, b 21 déc. 1691, âgée de 15 jours.

MARIE-URSULE et LOUISE, b 20 déc. 1699.

JEAN-BAPTISTE, b 1692 ; appartenant au capt. Côté ; s 25 mars 1709, à St. Thomas.

JACQUES, b 9 nov. 1692, au Cap St. Ignace.

LOUIS, micmac, b 30 mai 1694, au Cap St. Ignace.

MARIE-FRANÇOISE, micmac, b 20 janv. 1695, au Cap St. Ignace.

THOMAS, b 6 janv. 1685, à la Rivière-Ouelle.

MARIE, b 11 janv. 1685, à la Rivière-Ouelle.

MARIE-ETIENNETTE, keskabog8et, b 21 sept. 1690, âgée de 5 ans, à la Rivière-Ouelle.

MARIE-THÉRÈSE, 8stabany, micmac, b 17 déc. 1690, âgée de 8 jours, à la Rivière-Ouelle.

ANGÉLIQUE, micmac, b 3 fév. 1691, à la Rivière-Ouelle.

PHILIPPE-RICHARD, b 18 nov. 1691, à la Rivière-Ouelle.

LOUIS-MEDAT, b 18 déc. 1694, à la Rivière-Ouelle.

JOSEPH, b 18 mai 1695, à la Rivière-Ouelle.

RENÉ, b 18 août 1695, âgé de 5 ans, à la Rivière-Ouelle.

JOSEPH, frère du précédent, b 18 août 1695, âgé de 6 mois, à la Rivière-Ouelle.

JEAN-BAPTISTE, b 27 nov. 1695, à la Rivière-Ouelle.

MARIE-ANNE, b 17 mai 1696, à la Rivière-Ouelle.

ANTOINE, b 21 oct. 1696, à la Rivière-Ouelle.

ANDRÉ, b 4 fév. 1697, à la Rivière-Ouelle.

St. Sulpice de

plpice de Paris.
L. 1659, à Pierre
ct. 1687, à Jean
noms MONTSEI-
nard DUMOUHEL.

AUREL.

e. (1)

e Charles et de
guerite, veuve de

, JEAN-BAPTISTE,
e Tenon, évêché
b... ; s 24 avril

ontréal. 2

de Martial et de
-Dame du bourg

[PIERRE I.
thieu, b 21 août

amplain. 3

de Jacques et de
eur de Paris.

[JEAN II.
s 31 mai 1717, à
- Marie-Françoise,
à Joseph SÉGIN,
995 ; m 18 janv.
1 oct. 1778, (dans

(4)

1678, à Québec. 1
n 1679. — Marie-

SALES.

v. 1686, à Québec

riffe de Duquet.

e Lefebvre, à Laprairie.
e Godfroy, au Détroit.
sauvages dont les actes
rés dans les différentes
fois, ne comprend pas
missions sauvages, et où
indigènes dans la langue

ive des Outouais, et
omma sur les fonds de
nis, veuve De la Nou-
pitaine de la prière, est

- JEANNE, b 21 juillet 1698, à la Rivière-Ouelle.
 MARIE-FRANÇOISE, b 29 oct. 1698, à la Rivière-Ouelle.
 MARIE-MADELEINE, b 19 fév. 1699, à la Rivière-Ouelle.
 JACQUELINE, algonquine, b... ; s 7 nov. 1711, aux Trois-Rivières, à 112 ans.
 JEAN-BAPTISTE, algonquin, b 30 avril 1687, au Cap de la Madeleine.
 LOUIS, algonquin, b 13 juin 1687, au Cap de la Madeleine.
 IGNAÇE, poisson blanc, b 26 juin 1687, au Cap de la Madeleine.
 JEAN-BAPTISTE, b 13 août 1687, au Cap de la Madeleine.
 MARIE-RENÉE, b 30 août 1687, au Cap de la Madeleine.
 FRANÇOIS-XAVIER, algonquin, b 30 août 1687, au Cap de la Madeleine.
 JOSEPH, huron de Lorette, b 31 mai 1691, à Batiscan.
 LOUIS, arkansas, b 27 sept. 1696, à l'âge de 5 ans, à Ste. Anne de la Pérade.
 MARIE, b 4 août 1658, à Montréal, enfant de 10 mois, donnée à M. de Maisonneuve, qui l'accepte comme sa propre fille.
 FRANÇOIS, b 24 mai 1692, à Montréal, âgé de 8 ans, né à 300 lieues par delà les Illinois, demeurant chez M. Raillot, marchand.
 PIERRE, Satanik, algonquin, b 19 juillet 1697 ; à Montréal.
 LOUISE, b 27 juillet 1697, à Montréal, fille de Pakkanakškan et de Marguerite Papiskanaša, algonquine.
 GABRIEL, Šnelesinš, algonquin de 2 ans, b 7 août 1697, à Montréal.
 AGATHE, Ašatanik, algonquine, b 22 oct. 1697, à Montréal.
 FRANÇOIS, b et s 9 juillet 1692, âgé de 8 ans, à Montréal.
 MARIE, Šabšra, abénaquise, b 27 déc. 1692, à Montréal.
 ALGONQUIN, b 1615 ; s 1^{er} avril 1695, à Montréal.
 ALGONQUIN, b 1688 ; s 9 avril 1695, à Montréal.
 ALGONQUIN, b 23 mai 1695, à Montréal.
 MARIE-RENÉE, b-25 mai 1695, à Montréal.
 MARGUERITE, Nadščšich, algonquine, b 18 juillet 1695, à Montréal.
 JEAN-BAPTISTE, Tapenanikoué, algonquin, b 6 sept. 1695, à Montréal.
 SIOU, âgé de 40 ans, ambassadeur en ce pays, qui eut le bonheur d'être baptisé, et mourut chez M. Le Scieur, interprète du dit sauvage ; s 3 fév. 1696, à Montréal.
 PHILIPPE-MARIE-LOUISE, panis, b 9 juin 1696, âgée de 15 ans, à Montréal, amenée en Canada par M. Duillebout de Coulonge, et filleule de Philippe De Rigaut de Vaudreuil.
 NIPSSING, b 28 août 1696, âgé de 3 ans, à Montréal.
 JEAN-BAPTISTE, Metiomek, algonquin, b 29 août 1696, à Montréal.
 GABRIEL, algonquin, b 7 mai 1697, âgé de 4 ans, à Montréal.
 CHARLES, algonquin, b 3 juin 1697, à Montréal.
 MARIE-JOSETTE, Pišakamigan, algonquin, b 9 juin 1697, à Montréal¹ ; s¹ 12 juin 1697.
- Quatre Iroquois, lesquels, avant qu'on les fit brûler, avalent reçu le St. Baptême, en présence de presque toute la ville qui accourut pour les voir brûler ; s 3 avril 1696, à Montréal.
 JEANNE, Wannanémim, b 1^{er} mai 1698, à Montréal, de la nation des Loups, âgée de 50 ans, prise en novembre 1695 par les sauvages du Sault, filleule de M. Hurdouin et de Marthe Mills, veuve Grant.
 FRANÇOIS, Sambourra, abénaquis, b 29 juin 1698, à Montréal.
 GUILLAUME, Ossissikopinos, algonquin, b 2 juillet 1698, à Montréal.
 ALEXANDRE, algonquin, b 2 juillet 1698, à Montréal.
 BARBE, algonquine, b... ; s 12 juillet 1698, à Montréal.
 RENÉ, Ai, b 14 juillet 1698, à Montréal.
 MARIE, Šiašabrške, algonquine, b... ; s 7 fév. 1698, âgée de 90 ans, à Montréal.
 JOSEPH, algonquin, b 16 mai 1698, à Montréal.
 JEAN, arkansas, b 17 mai 1698, âgé de 10 ans, à Montréal, amené de Michillimackina en ce pays en 1697, par Jacques Picard, fils de Hugues Picard, où il demeura.
 JOSEPH, Anikot, algonquin, s 19 juin 1698, à Montréal, avait été blessé, deux mois auparavant, dans un combat contre les Iroquois.
 MARIE-RENÉE, algonquine, b... ; s 31 août 1698, à Montréal.
 LOUIS, Okšbšin, algonquin, b 16 sept. 1698, à Montréal.
 HENRY-JOSEPH, et trois autres algonquins, b 16 sept. 1698, à Montréal.
 PIERRE, Šassrkiššich, algonquin, b... ; s 23 sept. 1698, à Montréal.
 MARIE-ANNE, algonquine, b 8 oct. 1698, à Montréal.
 JEAN-BAPTISTE, algonquin, b 1618 ; s 23 oct. 1698, à Montréal.
 CHARLES, algonquin, b 1649 ; s 23 oct. 1698, à Montréal.
 MARIE-ANNE, algonquine, b 1688 ; s 26 nov. 1698, à Montréal.
 MARIE-JOSETTE, Kšaskšri, temiskaming, veuve d'un algonquin, b 19 et s 28 déc. 1698, âgée de 30 ans.
 MARIE-MADELEINE, algonquine, b 22 janv. 1699, à Montréal.
 MARIE-LOUISE, Polichish, algonquine, b... ; s 14 fév. 1699, à Montréal.
 MARIE, Nahikigikške, algonquine, s 28 fév. 1699, âgée de 80 ans.
 JEAN-BAPTISTE, arkansas, b 21 avril 1699, âgé de 9 ans, à Montréal.
 MARIE-MADELEINE, Manške, algonquine, b 1699 ; s 11 juin 1699, à Montréal.
 JEAN-BAPTISTE, algonquin, b... ; s 26 oct. 1699, âgé de 56 ans, à Montréal.
 PIERRE, abénaquis, b 1688 ; s 28 mars 1700, à Montréal.
 THOMAS, abénaquis, b 1696 ; s 24 août 1701, à Montréal.
 TEGANNACŠAGHE, iroquois du Sault, b 1678 ; s 2 juin 1703, à Montréal.
 MARIE, de la nation des Loups, b en fév. 1681, âgée de 28 ans ; s 18 fév. 1681, à Lachinae.

FRANÇOISE, algonquine, b 7 juin 1695, à Montréal.

HUIT ENFANTS, algonquins, b de juin à sept. 1695, à Montréal.

MARIE-LOUISE, huronne, b 29 fév. 1696, à Montréal.

CLAUDE, b 1695; s 28 avril 1696, à Montréal.

JEAN, algonquin, b 14 juillet 1697, à Montréal.

JEAN-BAPTISTE, algonquin, b 28 sept. 1697, à Montréal.

LOUISE, algonquine, b 1^{er} déc. 1674, à la Pointe-aux-Trembles de Montréal.

LOUIS, b 6 oct. 1677, à Bouclierville.

ALEXANDRE, b 6 oct. 1677, à Boucherville.

LOUIS, canasapis, b 18 avril 1682; s 5 mars 1683, à Contrecoeur.

MARIE, b 14 avril 1676, à Sorel.

JEAN, b 14 avril 1676, à Sorel.

LOUIS, b 13 mars 1677, à Sorel.

MARGUERITE, b 15 mars 1677, à Sorel.

SOIAGA DIT LELAT, GASPARD, chef des Hurons de Michillimackina; s 3 août 1701, à l'âge de 75 ans, à Montréal. (1)

I. — SAUVAGET, JEAN, procureur-fiscal, était aux Trois-Rivières, en 1636.

DUPUY, Anne, b 1586, veuve de Benassis; s 11 mars 1686, aux Trois-Rivières. ⁹

Jeanne, b 1614, à LaRochele; 1^o m à Guillaume Benassis; 2^o m ⁹ 13 nov. 1656, à Elie Bourbeau; s ⁹ 28 mars 1704.

I. — SAUVAGEON, LOUIS, b 1665; s 28 fév. 1715, à Québec.

SAUVAGEAU. — Variation et surnom: SAUVAGEOT — MAISONNEUVE.

1656.

I. — SAUVAGEOT, CLAUDE,

Le Gendre, Jeanne.

Alexis, b 1672; m 19 avril 1694, à Marguerite

MARTIN, aux Grondines. — Marie, b...; m à Louis MERAN.

I. — SAUVAGEAU DIT MAISONNEUVE, RENÉ, chirurgien.

Hudou, Anne, (2)

Marie-Anne, b 1^{er} nov. 1679, à la Pointe-aux-Trembles de Montréal; m 14 nov. 1696, à René

BOUCHARD, à Montréal. — Marguerite, b 2 fév. 1681, à Repentigny. ⁴ — Marie-Thérèse, b ⁴ 26 oct. 1682.

(1) Ce chef, que nos historiens ont appelé Kondiaronk, est une des plus belles figures de la nation huronne. Doué d'une haute intelligence, il conduisait avec prudence et sagesse toutes les affaires de sa nation.

Il mourut dans des sentiments très-chrétiens, après une harangue qu'il avait prononcée dans une assemblée des nations alliées, réunies à Montréal.

Il fut enterré dans l'église de Montréal; et sur sa tombe on grava cette courte inscription: CY GIT LE RAT, CHEF HURON. — Ferland, t. II, page 36.

(2) Elle épouse, le 30 juillet 1691, Moyse Hilaire, à Québec.

1694, (19 avril).

II. — SAUVAGEAU, ALEXIS, [CLAUDE I. Masse, Marguerite, [MARTIN I. Alexis, b 1^{er} mai 1695, aux Grondines. ² — Joseph, b ¹ 22 mars 1699.

1696, (27 février) Lachine. ³

I. — SAUVÉ DIT LAPLANTE, PIERRE, fils de François (maitre-tailleur) et de Marie Malleret, de Libourne, évêché de Bordeaux.

MICHEL, Marie, [JEAN I. Pierre Jacques, b ² 24 fév. 1697. — François-Marie, b ² 27 août 1698. — Pierre, b ² 9 mai 1700.

— Marie-Angélique, b ² 24 fév. 1702. — Louis, b 12 mars 1704, à Ste. Anne. ⁹ — Suzanne, b ² 20 juin 1705. — Marie, b ² 8 avril 1709.

1670, (13 octobre) Québec. ⁴

I. — SAUVIN DIT LA ROSE, FRANÇOIS, charpentier de navires, fils de Jean et de Madeleine Mallevault, du Bourg-de-Courant, évêché de Xaintes; s ⁴ 29 août 1707.

BARY, Marie, fille de Julien et de Madeleine Boeslo, de St. Etienne, évêché de Rheims.

Marie-Françoise, b ⁴ 28 juillet 1671; m ⁴ 13 mai 1687, à Jean NIVERS.

I. — SAUVIOT DIT LAVERGNE, JEAN, de La Rochelle ²; s avant 1680.

BRODEUR, Louise, b ² 1610; s 27 nov. 1680, à Repentigny.

Marguerite, b 1643; m 16 sept. 1658, à Jacques Mousseaux, à Montréal. ⁹ — Marie, b...; m à Pierre RICHARDE. — Jean, b ² ...; m ⁶ 6 nov. 1679, à Marie GUERTIN. — Pierre, b ² 1653; s ² 23 mai 1693, (tué par les Iroquois).

1679, (6 novembre) Montréal.

II. — SAUVIOT DIT LAVERGNE, JEAN, [JEAN I. GUERTIN, Marie, [LOUIS I.

Marie-Marguerite, b 6 sept. 1682, à Repentigny. ⁵ — Jean, b ² 7 juillet 1684. — Elisabeth, b 1686; s ⁵ 15 déc. 1687.

II. — SAUVIOT DIT LAVERGNE, PIERRE, [JEAN I. b 1653; s 23 mai 1693, à Montréal, (tué par les Iroquois).

I. — SAVANNOIS, JEAN-BAPTISTE.

LA RUE, (DE) Marie-Charlotte, (1) [FRANÇOIS. II.

I. — SAVARD, SIMON, de St. Esper de Melun, évêché de Sens, en Champagne.

HURDOUT, Marie, b 1626; s 25 nov. 1703, à Charlesbourg. ² (2)

Françoise, b 1644; m 26 janv. 1665, à Robert JEANNES, à Québec ¹; s ¹ 29 oct. 1704. — Simon, b 1655; m ² à Françoise TELLIER; s ² 24 mars 1715. — Jean, b 1658; 1^o m 14 avril 1687, à Mar-

(1) Elle épouse, le 26 nov. 1698, André Morin, à Charlesbourg.

(2) Elle épouse, le 26 janvier 1685, Jean Rhéaume, à Québec.

guerite TREMBLAY; 2^e m^o 16 avril 1703, à Catherine GALERNEAU. — *Marie*, b 1661. — *François*, b 1659. — *Robert*, soldat de M. De Mny, b 1666; s 27 nov. 1687, à Boucherville.

1687, (14 avril) l'Ange-Gardien. ¹

II. — SAVARD, JEAN, [SIMON I.
1^o TREMBLAY, Marguerite, [PIERRE I.
s 30 août 1694, à Charlesbourg. ²
Joseph, b...; m 27 juillet 1711, à Marie-Josette MOREL, à Ste. Anne. — *Marie-Anne*, b 4 août 1692, à Québec ³; m^o 12 juin 1713, à Denis LAFONTAINE. — *Pierre*, b...; m^o 29 oct. 1715, à Marguerite DUMONT. — *Marguerite*, b^o 30 août 1694.

1694, (22 novembre) Québec.

2^o SASSEVILLE, Marie-Anne, [PIERRE I.
s^o 7 janv. 1703.
Jean-Bernard, b^o 13 nov. 1698. — *Philippe*, b^o 14 nov. 1700. — *Simon*, b^o 26 et s^o 18 janv. 1703. — *Marie-Françoise*, b...; m^o 21 avril 1721, à Charles GARNIER.

1703, (16 avril) Charlesbourg. ³

3^o GALERNEAU, Catherine, [JACQUES I.
s 10 juillet 1741, à Lévis.
Françoise, b^o 12 et s^o 17 fév. 1704. — *Marie-Catherine*, b^o 7 avril 1703; s^o 19 avril 1706. — *Marie-Thérèse*, b^o 26 et s^o 23 fév. 1707. — *Marie-Jeanne*, b...; s^o 28 juin 1709.

II. — SAVARD, SIMON, [SIMON I.
s 24 mars 1715, à Charlesbourg. ⁴
TELLIER, Françoise, [ETIENNE I.
Jean-François, b...; m^o 7 nov. 1707, à Marguerite RENAUD. — *Marie-Marguerite*, b 30 déc. 1683, à Lorette ⁵; m^o 11 avril 1712, à Nicolas ETIENBRE. — *Catherine*, b...; m^o 8 nov. 1717, à Pierre DROLET. — *Jacques*, b...; m^o 1724, à Marie FALARDEAU. — *Simon*, b^o 1^{er} déc. 1691; s^o 7 oct. 1710. — *François*, b 1692; s^o 22 mars 1715. — *Marie-Charlotte*, b^o 10 juin 1694; 1^o m^o 1726, à Michel BALAN; 2^o m^o 1^{er} juillet 1741, à Louis BOURGET, à Québec. — *Nicolas*, b^o 4 janv. 1695; s^o 26 déc. 1707. — *Marie-Françoise*, b^o 10 avril 1699. — *Jean-Baptiste*, b^o 25 nov. 1703. — *Charles*, b^o 10 avril 1706; s^o 2 oct. 1707. — *Marie-Josette*, b^o 1^{er} mars 1709. — *Pierre*, b^o 11 janv. 1711. — *Charles*, b^o 15 nov. 1714.

1672, (17 octobre) Québec. ⁶

I. — SAVARIAUX, JACQUES, b 1636; s^o 18 mars 1724.
LACROIX, Suzanne, s^o 14 déc. 1718.
Suzanne, b 16 sept. 1689, à Beauport ⁷; m^o 24 avril 1713, à André LOUINEAU. — *Nicolas-Jacques*, b^o 23 juillet 1673. — *Louise*, b 1675; m^o 29 oct. 1697, à Louis MÉTIVIER; 2^o m^o 17 août 1712, à Joseph FRIQUE. — *Toussaint*, b...; m^o 28 oct. 1702, à veuve Marie-Anne GUILLOT. — *Marguerite*, b^o 25 avril 1678. — *Marie*, b et s 4 janv. 1680, à l'Ange-Gardien. ⁸ — *Marie*, b^o 7 mars 1682; m^o 16 avril 1703, à Charles MIVILLE; s^o 30 sept. 1707. — *Joseph*, b^o 17 oct. 1683. — *Marie-Anne*, b^o 8 mai 1685. — *Jacques*, b^o 25 juillet 1687. — *Marie-Charlotte*, b 1679; m à Jacques DESMOLINS; s 5 mai 1744, au Détroit.

I. — SAVARIA, FRANÇOIS.

PLUCHON, Catherine. (1)
Pierre, b 25 nov. 1685, à la Pointe-aux-Trembles de Québec⁷; m 2 mai 1707, à Madeleine MINGOT. — *Marie*, b^o 17 déc. 1687; s^o 18 janv. 1703. — *Catherine*, b^o 6 avril 1690; m^o 3 sept. 1708, à Louis ARNAUD. — *Jeanne*, b...; 1^o m 3 oct. 1713, à Charles DEVE, à Ste. Foye; 2^o m^o 27 nov. 1737, à Jean JACQUET. — *Marie-Anne*, b...; m 18 août 1719, à Joseph BUISSON. — *Florent*, b... — *Flavie*, b^o 17 août 1701; m^o 30 avril 1732, à Jean LABONNE; s^o 1^{er} déc. 1749. — *Jean-Baptiste*, b^o 13 avril 1704. — *Jean*, b^o 9 fév. 1707; s^o 1^{er} juillet 1720, noyé.

SAVIGNY. — Voy. DELIGNERY.

SAVIOT. — Voy. SAUVIOT.

SAYER, WILLIAM, anglais.

RISHWORTH, Marie.
Marie, (2) b 1681; sœur dite des Anges, Congrégation Notre-Damo; s 28 mars 1717.

1650, (18 janvier) à Blois.

I. — SÉBILLE, MARTIN, de St. Solenne, de Blois.
PROUX, Catherine, de St. Solenne, de Blois, s 26 juin 1705, à Québec. ⁸
Jean, b 28 août 1653, à Blois; m^o 24 août 1690, à Marie-Anne HAZEUR; s^o 8 janv. 1706.

1690, (24 août) Québec. ⁴

II. — SÉBILLE, JEAN, marchand, [MARTIN I.
s^o 8 janv. 1706, (dans l'Église).
HAZEUR, Marie-Anne, fille de François et de Marie Proux, de Xaintes.
Jean-François, b^o 23 juin et s 1^{er} sept. 1692.

I. — SÉDILOT, LOUIS, b 1600, de Montreuil, en Picardie; s 25 janv. 1672, à Québec. ⁴

1^o CHARIER, Marie, de Montreuil.
Marie, b 1629; 1^o m à Bertrand FAFART; 2^o m 2 fév. 1661, à René BERNARD, aux Trois-Rivières⁹; s^o 12 juin 1680.

2^o GRIMOULT, Marie, b 1606.
Jacqueline, b^o 21 déc. 1637; m^o 4 23 oct. 1651, à Jean CHEN.FR. — *Adrien*, b^o 18 déc. 1639; m^o 22 sept. 1661, à Jeanne BRIÈRE; s 1^{er} mars 1715. — *Elienne*, b^o 9 sept. 1640; m^o 4 11 août 1664, à Madeleine CARBONNET; s^o 4 10 nov. 1688. — *Marguerite*, (3) b^o 4 avril 1643; 1^o m 12 avril 1655, à Jean AUBUCHON, à Montréal⁸; 2^o m^o 10 fév. 1687, à Pierre LUSSEAU. — *Marie*, b^o 21 oct. 1644; 1^o m^o 16 août 1660, à Julien TROTIER; 2^o m à René BLANCHET. — *Jean*, b^o 27 janv. 1647; m^o 4 27 nov. 1669, à Marie DE LA HOGUE.

(1) Elle épousa, le 28 août 1715, Jean Marchet, à Québec.

(2) Prise en guerre, par les sauvages de l'Acadie, le 25 janv. 1692, avec sa mère et sa sœur.

(3) Elle avait contracté mariage aux Trois-Rivières, le 19 sept. 1654, à onze ans et demi. Son mariage fut réhabilité le 12 avril 1655.

1661, (22 septembre) Québec.

- I. — SÉDILOT DE BRISVAL, ADRIEN, [LOUIS I. s¹ 1^{er} mars 1715, à Québec.
BIÈRE, Jeanne-Angélique, b 1640, fille d'Adrien et de Marguerite De la Garenne, de St. Sauveur de Paris.

1664, (11 août) Québec ⁴

- II. — SÉDILOT DIT DESNOYERS, ETIENNE, [LOUIS I. s¹ 10 nov. 1688.
CARBONNET, Madeleine, b 1642, fille de Nicolas et d'Anne Robin, de Meudon, évêché de Paris; s 17 mars 1711, à Charlesbourg.
Marie-Madeleine, b⁴ 12 juin 1665; m 1679, à Pierre AUCLAIR. — Françoise, b⁴ 15 nov. 1667; m 27 mars 1685, à Charles LE MARIÉ; s⁴ 3 fév. 1743. — Louise, b⁴ 11 avril 1669; m 27 mars 1685, à Thomas LE MARIÉ.

1660, (27 novembre) Québec. ⁵

- II. — SÉDILOT DIT MONTREUIL, JEAN, [LOUIS I. 1^o DE LA HOGUE, Marie-Clair, b 1652, fille de Gilles et de Marie Lebrun, de St. Germain de Paris; s² 26 août 1687.
Anne-Jeanne, b⁵ 22 août 1670. — Isabelle, b⁵ 21 juillet et s⁵ 25 oct. 1671. — Louis, b⁵ 23 juillet et s⁵ 14 déc. 1672. — François, b⁵ 4 oct. 1673. — Marie-Geneviève, b⁵ 10 nov. 1675; m⁵ 7 janv. 1692, à Jean LE GIS. — Louis-Charles, b⁵ 25 mai 1678; m⁵ 26 août 1704, à Jeanne SABATIER; s² mal 1750, à Ste. Foye. — Marie, b⁵ 27 déc. 1680; m⁵ 21 mai 1703, à Joseph BISSON; s⁵ 17 mai 1711. — Marie, b 1682; m⁵ 3 fév. 1712, à Jean-Baptiste Provost; s⁵ 16 déc. 1749. — Jean-Adrien, b⁵ 28 fév. 1683; m⁵ 25 nov. 1705, à Jeanne DONION. — Geneviève, b⁵ 29 août 1685. — Claudine-Marline, b⁵ 20 août 1687. — Marguerite, b...; m⁵ 16 oct. 1710, à Jacques PAVAN.

1689, (22 février) Québec. ⁵

- 2^o PORTRAS, Françoise-Charlotte, [JEAN I. Jean-Baptiste, b⁵ 4 déc. 1689; s 12 mars 1745, à Ste. Foye. — Marie-Louise, b⁵ 30 janv. 1693; m⁵ 11 oct. 1712, à André GEODIN; s... — Angélique, b⁵ 23 juillet 1697; m⁵ 13 janv. 1716, à Jenn BRUNET. — Charles-Joseph, b⁵ 13 fév. 1699; s⁵ 9 fév. 1703. — François, b⁵ 14 mars 1701. — Hubert-Simon, b⁵ 16 sept. 1702; s⁵ 21 fév. 1703. — Joseph-Simon, b⁵ 16 déc. 1703. — Marie-Josette, b⁵ 3 fév. 1706; m⁵ 27 fév. 1724, à Pierre Pnevost; s⁵ 16 nov. 1760. — Angélique-Ursule, b⁵ 13 nov. 1707; s⁵ 27 nov. 1712.

SEJELLE. — VOY. MIEL DIT LUSIGNAN — DE GELAIS.

- I. — SÉGUILLET, (1) MICHELLE, b 1639; 1^o m à Nicolas MILLIET; 2^o m 29 sept. 1685, à Pierre GILBERT DIT LA CHASSE, aux Trois-Rivières; s 8 déc. 1718, à St. François, I. O.

SÉGUIN. — Variations et surnoms : SEGOUIN — LEGUIN — LA LANCETTE — LA DÉROUTE.

(1) Appelée Edilé, à l'acte de sépulture.

1669, (26 août) Québec. ¹

- I. — SÉGUIN, JEAN, fils de Jacques et de Jeanne Le Ber, de Laferté-Macé, évêché de Sées, en Normandie.
BILLOT, Lucrèce, b 1641, fille de Marin et de Marie Laquerre, de St. Prix, villo d'Orbès, évêché de Soissons; s 23 nov. 1706, à Charlesbourg. ²
Robert, b¹ 3 août 1670; m² 2 août 1694, à Claudine CUNÉTIEN; s² 21 janv. 1703. — Jeanne, b¹ 30 oct. 1672. — Jacques, b¹ 13 janv. 1673; m² 27 juil 1712, à Marguerite DUBAU. — Jean, b¹ 11 juil 1677; m² 24 nov. 1704, à Louise DUBAU. — Marie-Madeleine, b¹ 29 avril 1681. —

1669, (3 octobre) Ste. Famille. ¹

- I. — SÉGUIN, CHARLES, b 1637, fils de Nicolas et de Françoise Richarelle, de Ste. Pésaline, évêché de Poitiers; s¹ 3 déc. 1677.
BERTIN, Marie, b 1654, fille de Barthélemi et d'Anne Richard, de Ste. Julienne, évêché de Rouen. (1)
Aleris, b 1672. — Claude, b¹ 15 avril 1675; m à Marthe GEAY. — Pierre, (posthume) b¹ 2 déc. 1677; s 14 fév. 1682, à Québec.

1672, (31 octobre) Boucherville. ¹

- I. — SÉGUIN DIT LADÉROTE, FRANÇOIS, fils de Laurent et de Marie Massieu, de Dombré, évêché de Beauvais, en Picardie.
PETIT, Jeanne, fille de Jean et de Jeanne Godreau, de Ste. Marguerite, ville de LaRochelle.
Françoise, b¹ 1^{er} nov. 1674; m 8 fév. 1694, à Charles PATENOTRE, à Montréal. ² — Marie-Madeleine, b¹ 16 août 1676. — François, b 3 juillet 1678, à la Pointe-aux-Trembles de Montréal ³; m¹ 22 fév. 1702, à Marie-Louise FEULLON. — Jeanne, b¹ 11 août 1680. — Pierre, b¹ 24 août 1682; m¹ 4 fév. 1704, à Barbe FILION. — Pierre, b² 24 sept. 1684; s² 10 mai 1704. — Catherine, b¹ 21 nov. 1686; s¹ 16 janv. 1688. — Jean-Baptiste, b¹ 12 nov. 1688. — Geneviève, b¹ 9 avril et s¹ 16 juillet 1691. — Joseph, b¹ 11 et s¹ 30 août 1692. — Joseph, b¹ 13 sept. 1694; m 12 avril 1723, à Françoise SAUVAGE, au Détroit.

1689, (28 novembre) Montréal. ⁵

- I. — SÉGUIN, Jacques, fils de Jean et de Marguerite Dupuis, de St. Martin du Péras, de Basse-Marche.
BADEL, Marie, [ANDRÉ I. Marie, b⁵ 23 janv. 1693. — Jean, b⁵ 7 déc. 1697. — Barbe-Charlotte, b⁵ 25 janv. 1700. — Marie-Anne, b⁵ 27 fév. 1702; s⁵ 2 fév. 1703. — Jacques, b 1697; m 14 nov. 1718, à Jeanne MOREL, à Lachine.

1694, (2 août) Charlesbourg. ⁷

- II. — SÉGUIN, ROBERT, [JEAN I. s⁷ 21 janv. 1703.

(1) Elle épouse, le 28 avril 1678, Pierre Louineau, à Ste. Famille.

CHRÉTIEN, Clauvine, (1) [MICHEL I.
Marguerite, b^e 25 fév. 1697; m^e 7 1719, à Louis
JACQUES. — Marie-Madeline, b^e 30 juillet 1695. —
Germain, b^e 8 août 1699.

II. — SÉGUIN, CLAUDE, [CHARLES I
GEAY, Marthe,
Marie-Anne, b^e 17 sept. 1697, à Québ.c. —
Louise-Marthe, b^e 6 juillet 1699.

I. — SEIGNEUR, JEAN, de St. Paul de Paris.
GODAILLON, Jeanne, de St. Paul de Paris.
Anne, b^e à Paris⁷; m 1670, à Jean BESSET. —
Marie, b^e...; m 8 sept. 1670, à Pierre SASSEVILLE,
au Château-Richer.

1647, (13 novembre). (2)

I. — SEIGNEURET, SIEUR DE L'ISLE, ETIENNE, b
1620; s 10 juin 1677, naufragé, aux Trois-
Rivières.

BENASSIS, Madeleine, [GUILLAUME I.
s^e 3 déc. 1716.

Marguerite, b^e 16 nov. 1653; 1^o m^e en mars
1663, à Louis GODFROY; 2^o m 28 mai 1683, à Jean
BOUDAN, à Québec; 3^o m en 1685, à Gilles
STE. MARCUREITE-BOUVINET.

SELLE, — VOY. CELLE — DE CELLES — DUCLOS —
SAILLY — DU SAILLY.

1637, (21 septembre) Québec.

I. — SELLE DIT DE L'ESPINE, JACQUES.

BÉRNARD, Marie. (3)
Pierre, b^e 24 juillet 1638, à Québec. — Paul,
b^e 14 fév. 1640.

I. — SEL, GABRIEL. Au contrat de mariage du 9
août 1652, il est appelé Le Solo dit Leclerc,
(Etuie de Bassel.) — VOY. CELLE-DUCLOS, SIEUR
DU SAILLY.

I. — SELLE, MARIE-MADELEINE, 1^o m en 1673, à
Louis AURIO; 2^o m en 1681, à Pierre CHAUSSÉ.

SEL, MARIE, 1^o m en 1675, à Jean NOËL; 2^o
m en 1682, à Pierre ORIAU.

I. — SELLE, GUILLAUME, de Ste. Trinité, évêché
de Rouen.

DOMENY, Marguerite, de Ste. Trinité, évêché
de Rouen.
Marie, b^e 1648; 1^o m à Nicolas GUILMET; 2^o m
18 juillet 1701, à Jean FLIOT, à St. Jean, I. O.;
3^o m 19 août 1711, à Vincent BÉRIAU, à Québec.

I. — SELEURIER, JEAN, b 1637; s 23 janv. 1712,
à Varennes.

SEMIOT. — VOY. LEMERLE.

(1) Elle épouse, le 16 juillet 1703, Pierre Joubert, à Charles-
bourg.

(2) Date du contrat de mariage. — *Greffé de Duquet*.

(3) Elle épouse Pierre Pivain,

SEMIOT (FREMISSTOT), JEANNE, b...; m 14 juillet
1687, à Jean GOUGEOT.

1669, (15 octobre) Québec.

I. — SENAT, ROBERT, fils de Martin et de Catherine
Rosée, de St. Martin de Cantclen, évêché
de Rouen, en Normandie.

ATTENVILLE, (1) Marie, fille de Vincent et de
Marguerite Duval, de St. Eustache de Paris.
Antoine, b 2 août 1670.

1670, (9 janvier) Québec.¹

I. — SÉNAT, (2) RENÉ, boulanger, b 1648, fils
d'Antoine et de Jeanno Artant, de St. Sébastien,
évêché de Nantes; s² 20 oct. 1691.

PHILIPPACX, Françoise, (3) [CHARLES I.
Françoise, b^e 6 fév. 1680; m 6 juin 1695, à
Jean ÉLION. — Jacques, b 6 janv. et s¹ 13 mai
1681. — Jean, b^e 7 janv. 1682. — Angélique-Éliza-
beth, b^e 25 sept. 1683; m 9 nov. 1699, à Michel
BAUGIS, à B.-auport²; s² 3 mars 1703. — René-
Lucien, b^e 25 mars 1685; s¹ 29 août 1687. —
Louise, b^e 13 mars 1689.

I. — SÉNÉCAL, ADRIEN, de Rouen, en Normandie,
s 19 août 1688, à Boucherville.³

1^o ROLLEVILLE, Guillemotte.
Nicolas, b 1654; m² 8 nov. 1683, à Marie
PETIT; s 31 janv. 1736, à Varennes.³

2^o LÉCOMTE, Jeanne; (4) s¹ 10 fév. 1694. [JEAN I.
Étienne, b 1671; m² 22 avril 1694, à Petronille
MILLAULT; s² 20 juin 1733. — Adrien, b 1^{er} mai
1674, aux Trois-Rivières; m 25 mai 1706, à Louise
BAREAU, à Laprairie; s² 28 fév. 1736. — Fran-
çoise, b 11 et s² 17 juillet 1677. — Henry, b...;
m 6 mai 1693, à Catherine POUOË, à la Pointe-
aux-Trembles de Montréal. — Catherine, b...; m
à Jean LAFOND⁴; s avant 1697.

1672, (15 octobre) Montréal.³

I. — SÉNÉCAL, JEAN, fils de Martin et de Jeanne
Delaper, de St. Martin de Paluel, évêché de
Rouen.

DE SEINE, Catherine, fille de Pierre et de Mar-
guerite Legier, de N. D. du Chemin, évêché
d'Orléans.

Pierre, b^e 16 août 1673; m³ 4 nov. 1698, à
Marguerite PINSONNEAU. — Marie-Thérèse, b^e 30
déc. 1674; sœur d'ite St. Michel, C. N. D.; s³ 17
mars 1703. — Mathurin, b^e 17 déc. 1678. — Joseph,
b^e 1^{er} mars 1681; m² 24 nov. 1712, à Anne FAU-
CUEUR. — André, b^e 18 fév. 1683. — Marguerite-
Catherine, b^e 19 janv. 1685. — Anne, b^e 26 juillet
1687.

1683, (8 novembre) Boucherville.⁴

II. — SÉNÉCAL, NICOLAS, [ADRIEN I.
PETIT, Marie, [NICOLAS I.
Marie, b^e 4 fév. 1685; m 10 juillet 1702, à

(1) Elle épouse, le 20 janv. 1671, Jean Fauconnet, à Québec.

(2) Appelé Sénard, dans les actes de baptêmes de ses
enfants.

(3) Elle épouse, le 23 août 1694, René Gaschet, à Québec.

(4) Elle épouse, le 8 janvier 1689, Julien Guillou, à Bou-
cherville.

Jacques Lussier, à Varennes. ⁵ — Nicolas, b ⁴ 15 fév. 1688. — Angélique, b ⁴ 14 avril 1690. — Geneviève, b ⁴ 19 mars 1692; m ⁹ 9 janv 1713, à Alexis Bissonnet. — Marie-Madeleine, b ⁵ 25 avril 1695; s 10 août 1701, à Montréal. — Jean-Baptiste, b ⁴ 18 nov. 1697; m ⁵ 13 mai 1723, à Angélique Gautier. — Alexis, b ⁵ 2 août 1700; s ⁵ 28 oct. 1722. — Jeanne, b ⁵ 23 mai 1703. — Suzanne, b ⁵ 9 mai et s ⁵ 19 août 1707. — Marie-Anne, b ⁵ 15 sept. 1709. — Joseph, b ⁵ 12 et s ⁵ 14 mars 1712. — Joseph, b ⁵ 6 et s ⁵ 10 déc. 1713.

1693, (6 mai) P^{re}-aux-Trembles, M.

II. — SENÉCAL, HENRY, [ADRIEN I.
POUDRÉ, Catherine, [ANDRÉ I.
Marie-Jeanne, b 29 juin 1695, à Varennes. ⁵ —
René-Joseph, b ⁵ 15 mai 1700. — André, b ⁵ 5 fév.
1698, à Boucherville; m ⁵ 25 fév. 1721, à Margue-
rite Lalue.

1694, (22 avril) Varennes. ²

II. — SENÉCAL, ETIENNE, [ADRIEN I.
s ² 20 juin 1733.
MILHAULT, Pétronille, [JACQUES I.
s ² 5 nov. 1758.

Adrien, b ² 10 juillet 1695; m ² 18 janv. 1719, à
Marie CHAPUT. — Louis, b ² 8 mars 1698; m ² 25
août 1724, à Marie PETIT. — Marie-Renée, b ² 24
mai 1700; m ² 29 avril 1720, à Michel PETIT. —
Marguerite, b ² 27 déc. 1702; m ² 1^{er} juillet 1721,
à Pierre CHARBONNEAU. — Elienne, b ² 21 mai
1705; m ² 14 janv. 1732, à Louise GIRARD; s ² 16
déc. 1784. — Joseph, b ² 28 fév. 1706; s ² 18 fév.
1707. — Pétronille, b ² 26 août 1708; m ² 1^{er} sept.
1727, à Claude PANNETON. — Marie-Geneviève, b ²
16 nov. 1710; m ² 20 nov. 1730, à Jacques CHA-
PUT. — Anonyme, b et s ² 7 janv. 1713. — Marie-
Josette, b ² 28 mai 1715; m ² 11 nov. 1737, à
Joseph GIRARD.

1695, (4 novembre) Montréal. ¹

II. — SENÉCAL, PIERRE, [JEAN I.
PINSONNEAU, Marguerite, [FRANÇOIS I.
Jean-Baptiste, b ¹ 24 déc. 1699. — Marguerite,
b...; m 18 mars 1720, à François BAREAU, à La-
prairie. ³ — Marie-Anne, b...; m ² 29 janv. 1725,
à Jacques GUERIN. — François, b 23 avril et s 18
mai 1703, à Contrecoeur. ⁴ — Marie, b ⁵ 25 août
1704. — Marie-Thérèse, b ⁵ 20 nov. 1708.

I. — SENÉCHAL, LOUIS, chevalier, sieur d'Au-
berville, lieutenant-commandant en 1693, le
fort Re'land, à Lacaine.

1691, (5 février) (1)

I. — SENÉCHAL, MATHIEU, fils de Guillaume et
de Marguerite Duval.
FISER, Louise, [ABRAHAM I.

1674, (29 janvier) Québec. ⁹

I. — SENELÉ, JEAN, fils de Pierre et de Marie
Prou, de Coué, évêché de Poitiers.

JOUSSELOT, René, b 1660, fille de Pierre et
d'Ozanne Drapeau, du Langon, évêché de
La Rochelle; s 6 nov. 1720.

Marie-Madeleine, b 1683; s ⁹ 1^{er} déc. 1687. —
Anne, b 1676. — Jacques, b 3 janv. 1680, à Ste
Anne. — Marie-Louise, b 10 juillet 1686, à Batis-
can. — Louise, b 1678; m à René Emond; s ⁵ 25
janv. 1703, à St. François, I. O.

1689, (10 mai) Boucherville. ⁸

I. — SENET DIT LALIGERTÉ, NICOLAS, caporal,
notaire-royal, fils de Pierre et de Suzanne
Vanier, de N.-D. de Vitry, évêché de Chalons,
en Champagne.

DAUNET, Marie-Gertrude, [ANTOINE I.
Marie-Anne, b ³ 30 janv. 1690. — Jacques, b 3
mai 1692, à la Pointe-aux-Trembles de Montréal. ⁹
— Marie-Madeleine, b ⁹ 22 août 1694. — Gertrude,
b ⁹ 25 janv. 1697. — Anne, b ⁹ 18 déc. 1698.

I. — SENNETERRE, (DE), commandant le fort
Richelieu, en 1645.

SENNEVILLE. — Voy. LEBER.

1687, (17 novembre) Lachine. ⁵

I. — SERAT DIT LE COQUILLART, PIERRE, maltre-
maçon, fils de François (maltre-maçon) et de
Françoise Martin, de Surgère, évêché de
Lalfochelle, en Aunis.

SADOUNIN, Françoise, [JEAN I.
veuve de Claude de la Mothe.
Marie-Angélique, b ⁵ 5 dec. 1689. — François,
b 18 mai 1693, à Montréal. — Marie-Madeleine, b
10 oct. 1695, à la Pointe-aux-Trembles de Québec.
— Pierre, b 3 nov. 1698, à Ste. Anne de la Pérade.
— Pierre, b 21 juin 1702, à Charlesbourg. —
Marie-Thérèse, b 10 nov. et s 7 déc. 1704, à
Lorette. ⁹ — Véronique, b ⁹ 5 mai 1706. — Marie-
Françoise, b 25 nov. 1708, à St. Augustin.

1694, (9 février) Montréal. ⁷

I. — SERÉ, JEAN.
PION DIT LAFONTAINE, Jeanne, [NICOLAS I.
Joseph, b ⁷ 28 nov. 1695.

I. — SERELÉ, PIERRE, b 1596; s 22 août 1678, à
Montréal.

I. — SERGEANT, MARIE-CLAUDE, fille de Louis
(maltre-menuisier) de St. Eustache de Paris,
et d'Anne Lecomte, de St. Eustache de Paris,
b 1674; m 7 juillet 1699, à Jean Roain, à
Boucherville.

1684, (25 septembre) Laprairie. ⁵

I. — SERRAN DIT L'ESPAGNOL, JOSEPH, fils de
Jérôme et de Marie Reneau, de Ste. Marie de
Vailladelin, en Espagne.

VIARD, Marguerite, veuve de Jean Inard.
Anonyme, b et s ⁵ 6 fév. 1685. — Jeanne, b 2
juin 1686, à Montréal ⁹; m ⁹ 30 oct. 1702, à Jac-
ques BÉNIK. — Jacques, b ⁹ 19 sept. 1688. — Vin-
cent, b ⁹ 1^{er} juillet 1691. — Françoise-Marie, b ⁹ 11
juillet 1691. — Marie-Joselle, b ⁹ 20 avril 1697.

(1) Date du contrat de mariage. — *Griffe de Duques.*

SERRE, — *Variations et surnoms*: DE SERRE — DE SÈVRE.

1674, (2 octobre) Château-Richer. (1)

I. — SERRE, ANTOINE, fils de François et de Thomasse Rihy, évêché d'Angoulême.

BÉLANGER, Mathurine, [FRANÇOIS I.
veuve de Jean Maheu.

I. — SERREAU DIT ST. AUBIN, JEAN. (2)

BOISLEAU, Marguerite.
Pierre, b 21 juin 1665, à Québec. — Geneviève,
b 4 9 août 1667. — Marguerite, b 7 avril 1664, au
Château-Richer.

SERVIGNY. — Voy. BOCHART.

I. — SEVESTRE, ÉTIENNE.

PETITPAS, Marguerite, s 14 sept. 1640, à Québec. ⁹
Elienne, b. . . ; s 2 mai 1640. — Charles, b. . . ; m
1627, à Marie Pichon ; s 9 9 déc. 1657. — Jacques,
b 1614 ; s 12 juin 1685.

II. — SEVESTRE, ÉTIENNE, [ÉTIENNE I.
s 2 mai 1640, à Québec, noyé avec Adrien
D'Abancour. — Voy. D'ABANCOUR.

1627.

II. — SEVESTRE, CHARLES, (3) [ÉTIENNE I.

s 9 déc. 1657, à Québec. ⁹
Pichon, Marie, s 4 mai 1661.
Ignace, b 9 12 nov. 1636 ; s 9 24 juin 1661. —
Marie-Madeleine, b 9 2 janv. 1639 ; 1^o m 9 22 oct.
1653, à Jacques LOVER ; s 7 nov. 1706 ; 2^o m 9 22
fév. 1672, à Louis DENIORT. — Denise, b 1628 ; 1^o
m 9 18 juin 1646, à Antoine MARTIN ; 2^o m 9 4 août
1659, à Philippe NEPVEU ; s 9 14 déc. 1700. —
Marguerite, b. . . ; m 9 8 avril 1652, à Étienne DE-
LESSART. — Jeanne, b 9 29 déc. 1641 ; s 9 5 janv.
1648. — Catherine, b 9 25 juillet 1644 ; m 9 19 fév.
1658, à Louis ROUER ; s 9 24 janv. 1670. — Charles,
b 9 20 nov. 1646 ; s 9 avril 1661, à Montréal, (noyé).

II. — SEVESTRE, JACQUES, (4) [ÉTIENNE I.
s 12 juin 1685, à Québec.

1695, (18 avril) P^{te}-aux-Trembles, Q. 4

I. — SÉVIGNY DIT LAFLEUR, JULIEN-CHARLES, b
1668, fils de Gilles et de Gillette De Foy, de
St. Germain, évêché de Rennes, en Bretagne ;
s 4 29 sept. 1727.

ROGNON, Marguerite, [MICHEL I.
Marie-Louise, b 4 9 avril 1696 ; m 10 sept. 1718,

(1) Contrat de mariage passé le 30 sept. 1674. — *Greffes de*
Duquet.

(2) Il avait été accusé d'avoir tué Jean Terme, suisse. Le
conseil le déclara luvé de cette tache. — *Registres du Conseil*,
14 fév. 1667.
Il vend à Mgr. de Laval sa propriété de la Baie St. Paul,
pour 1100 livres. — *Greffes de Bequet*, 3 sept. 1676.

(3) Le 13 mars 1692, à lieu du partage d'une seigneurie
située entre celles d'Autray et de LaValtrie, appartenant à
Madeleine, Denise et Marguerite Sevestre, et à Charles Gau-
tier et Catherine Gautier, veuve de Denis Duquet, sieur de
Lachenaye. — *Greffes d'Aubert*.

(4) Il possédait 40 arpents de terre, sur les Plaines d'Abra-
ham ; et il moultur édulatoire. — *Registres de Québec*, 1681.

à Laurent Duboco, à St. Augustin. — Marguerite-
Françoise, b 4 29 déc. 1697 ; s 4 1^{er} oct. 1720. —
Marie-Françoise, b 4 29 janv. 1700. — Antoine, (1)
b 4 3 janv. 1702 ; m 4 10 janv. 1735, à Marie-Françoise
BÉLAND, — Marie-Anne, b. . . ; 1^o m à Joseph TAPIN ;
2^o m 4 17 fév. 1734, à André BLAISE. — Marie-
Charlotte, b 4 4 nov. 1710. — Joseph, b 4 21 janv.
1714. — Marie-Françoise, b 4 16 juillet 1716. —
Jean-François, b 4 5 juillet 1721.

I. — SIBIRON DIT L'ESPAGNOL, BARTHÉLEMI, b
1637, de Madrid, en Espagne ; s 20 janv 1688.

I. — SICARD DE CARUFEL, JEAN, officier.
RATÉ, Geneviève, [JACQUES I.
Louis, b 5 mars 1705, aux Trois-Rivières. 1 —
Agathe, b 1 20 nov. 1706. — Geneviève-Michelle,
b 4 11 janv. 1709. — François-Xavier, b 1 29 avril
1711. — Marie-Elizabeth, b. . . ; s 1 17 oct. 1714.

1681, (10 février) Montréal. 1

I. — SICARD, JEAN, (SIMON) meunier, b 1656, fils
de Nicolas et de Michelle Bobine.

LAUZON, Catherine, [GILLES I.
Jean-Baptiste, b 1 6 janv. 1683. — Gilles, b 1 30
avril 1685. — Catherine, b 1 18 déc. 1686, sœur
dite Ste. Rose, C. N.-D. ; s 1 23 mars 1756. —
Marie, b 1 5 sept. 1691. — Barthélemi, b. . . ; m à
Catherine BELISE. — Jean-Baptiste, b 21 nov.
1693, à la Pointe-aux-Trembles de Montréal. 2 —
Anne, b 2 22 nov. 1695. — Simon, b 2 10 oct. 1697 ;
m à Angélique DESAUTELS. — Gilles, b 2 14 et s 2
19 août 1699. — Angélique, b 2 1700. — Charles
ROSE ; s 25 avril 1728, au Fort de LaCollet. —
Marie-Josette, b. . . ; m 17 nov. 1728, à Joseph AR-
CHAMBAULT, à St. François, I. J.

I. — SICA TEAU, PIERRE, b 1626 ; s 12 nov. 1687,
à Charlesbourg.

ROUSTY (ou ROUTIER), Gabrielle, b 1610, veuve
de Mathurin Renaud ; s 19 janv. 1690, à
Québec.

Marie, b. . . ; m à Samuel VIGNIER.

SICOTTE. — Voy. CHUQUOT — CICOT.

I. — SIMAILLARD, BERNARD, matelot sur le vais-
seau "La fleur de Lys," b 1673, natif de la
Tremblade, évêché de La Rochelle ; s 23 août
1693, à Beauport, (noyé).

SIMART. — *Variations*: SYMAR — SIMARD.

1661, (22 novembre) Château-Richer

I. — SIMART, NOEL, fils de Pierre.

RACINE, Madeleine, [ÉTIENNE I.
Marie-Madeleine, b 1666 ; m 3 nov. 1683, à
Pierre TREMBLAY, à Ste. Anne ; s 7 24 août 1684.
— Noël, b. . . ; m 1680, à Anne DODIER. — Pierre,
b. . . ; m 26 déc. 1690, à Claire DODIER, à la Baie
St. Paul ; s 7 8 nov. 1724. — Françoise, b 7 11
sept. 1671. — Joseph, b 7 11 fév. 1674 ; 1^o m 7 20

(1) Son fils, Pierre Sévigny, âgé de 70 ans, était établi à
York, en 1819.

avril 1700, à Gertrude CARON; 2^e m 7 30 oct. 1702, à Marie BOIVIN. — *Augustin*, b 7 3 avril 1676. — *François*, b 7 22 sept. 1678. — *Rosalie*, b 7 2 mai 1681. — *Paul*, b 7 8 mai 1682. — *Marguerite*, b 7 21 fév. 1684.

II. — SIMART, NOËL, [NOËL I. DODIER, Anne, [JACQUES I. *Angélique*, b 29 juillet 1692, à la Baie St. Paul. — *Noël*, b 6 nov. 1695, à la Baie St. Paul.

1690, (26 décembre) Baie St. Paul.

II. — SIMART, PIERRÉ, [NOËL I. s 8 nov. 1724, à Ste. Anne. 7 DOMIER, Claire, [JACQUES I. s 7 5 avril 1721.

Claire, b 3 et s 7 15 juin 1693. — *Pierre*, b 9 et s 7 29 août 1694. — *Madeleine*, b... ; m 7 14 juillet 1721, à Jean BOIVIN. — *Dorothée*, b 1699; s 7 25 juillet 1702. — *Cécile*, b 7 21 oct. et s 7 8 nov. 1700. — *Etienne*, b 7 17 nov. 1701; m 7 1^{er} juillet 1726, à Geneviève MEUSNIER. — *Marie-Thérèse*, b 7 20 nov. 1701; m 7 22 janv. 1720, à Charles MICHEL. — *Catherine*, b 7 28 juin et s 7 23 juillet 1703. — *Alexandre*, b 7 17 juillet 1704. — *Marie-Reine*, b 7 29 juillet 1706; m 7 21 août 1725, à Augustin BOIVIN. — *Catherine*, b 7 17 janv. 1708. — *Joseph*, b 7 25 oct. 1709; s 7 9 nov. 1710. — *Joseph*, b 7 2 oct. 1711. — *Anne*, b 7 17 avril et s 7 11 mai 1713. — *Félicite*, b 7 26 août 1714. — *Claire*, b 7 14 déc. 1715; s 7 25 fév. 1716. — *Pierre*, b 7 9 mars 1717.

I. — SIMBLIN, PAUL-FRANÇOIS, enseigne d'une compagnie. DAUBUSSON, Marie-Catherine. *Marie-Catherine*, b... ; s 24 août 1719, dans l'église de Verchères. — *Jeanne-Françoise*, b 1673; m à Pierre RAIMBAUT; s 25 déc. 1705, à Montréal.

SIMON. — Surnoms : LAPOINTE — AUDET — DELORME — DEMAGNAC — TOURANGEAU.

1655, (21 juin) Montréal. 3

I. — SIMON DE MAGNAC, JEAN, fils de Jean et d'Éléonore DuPin, de St. Sorlin de Magnac; s 24 nov. 1656, (moyé).

LORION, Catherine, (1) [MATHURIN I. veuve de Pierre Villain. *Léonard*, b 3 sept. 1656; m 8 29 oct. 1681, à Mathurin BEAUSSANT. — *Catherine*, b 1658.

1659, (27 novembre) Québec. 8

I. — SIMON DIT LAPOINTE, HUBERT, b 1626, fils de Guillaume et de Sébastien Doublez; s 3 18 nov. 1704.

VIEZ, Marie, b 1642, fille de Robert Viez de la Mothe (premier sergent d'une compagnie du régiment des gardes) et de Sainte Paulin; s 25 mai 1682.

Marie-Anne, b 8 29 août 1660; m 1676, à Louis LAVERGNE; s 3 13 fév. 1743. — *Pierre*, b 5 mars 1662; m 3 fév. 1687, à Anne-Jeanne HARDY, à la Pointe-aux-Trembles de Québec; s 6 juin 1711, à Ste. Foye. 4 — *Marie-Angélique*, b 3 mai 1663;

(1) Elle épouse, le 9 avril 1667, Nicolas Millet, à Montréal.

1^o m à Jean JOBIN; 2^o m 3 13 janv. 1691, à Jacques LIBERGE. — *Guillemine*, b 24 sept. 1664; m 17 nov. 1688, à Catherine DROVIN, au Château-Richer 5; s 5 15 mars 1712. — *Jacques*, b 7 7 mars 1666. — *Marie-Madeleine*, b 29 mars 1668, à Silvery 8; m à François VESINA. — *Agnès*, b 20 mai 1669; m à Jean-Baptiste GUAY; s 3 1^{er} sept. 1752. *Marie-Françoise*, b 8 19 janv. 1671; 1^o m à Etienne GODEAU; 2^o m 8 mai 1702, à Charles DIEZ, à Montréal. — *Ignace*, b 3 10 fév. 1674. — *Marguerite-Françoise*, b 8 19 nov. 1675. — *Augustin*, b 3 10 juillet 1677. — *Marie-Louise*, b 3 10 juillet 1677; m 4 30 avril 1703, à Louis MENCIER. — *Anne*, b 3 21 mars 1679. — *Charles*, b 8 12 août 1680; (mort aux Iles) son service célébré le 24 juillet 1719.

1668, (31 décembre) Montréal.

I. — SIMON, GNÉCOIRE, b 1631, fils de Jean et de Simone Bancherelle, de Benoit, au Pitou; s 8 mai 1691, à la Pointe-aux-Trembles de Montréal. 6

COLLET, Jeanne, (1) b 1645, fille de Michel et de Marie Henaut, de St. Pierre d'Orléans; s 8 mai 1691.

1681, (25 octobre) Montréal. 7

II. — SIMON, LÉONARD, [JEAN I. BEAUSSANT, Mathurine, [ÉLIE I. *Jean*, b 16 juin 1683, à la Pointe-aux-Trembles de Montréal 6; m 1^{er} déc. 1708, à Catherine LABELLE, à St. François, I. J. — *Antoine*, b 8 14 oct. 1685. — *Joseph*, b 8 24 mai 1688; m 19 août 1714, à Marie-Renée PETIT, à Varennes. — *Marie-Suzanne*, b 7 26 août 1690. — *François*, b 8 20 mai 1693; m à Marie BRUNET; s 6 sept. 1743, au Sault-au-Récollé. — *Marie-Anne*, b 8 23 janv. 1696. — *Jacques*, b 8 12 mai 1698.

1687, (3 février) Pt^e-aux-Trembles, Q.

II. — SIMON, PIERRE, [HUBERT I. s 6 juin 1711, à Ste. Foye. 6 HARDY, Anne-Jeanne, [JEAN I. s 30 déc. 1702.

Marie, b 1687; s 17 sept. 1687, à Québec. 7 — *Pierre-Lucien*, b 7 4 mars 1688; m 8 24 nov. 1711, à Ursule HAMEL; s 8 4 ÉV. 1744. — *Pierre-Alexandre*, b 7 19 août 1689; m 7 5 fév. 1715, à Marie-Madeleine LEFÈVRE; s 7 16 fév. 1715. — *Jacques*, b 7 16 juillet 1691; m 7 30 mai 1718, à Marie-Ursule ROUILLARD. — *René*, b 7 31 août et s 7 4 déc. 1693. — *Ignace*, b 7 6 janv. et s 7 5 fév. 1695. — *François-Madeleine*, b 7 20 avril 1698. — *Joseph*, b 6 9 avril et s 7 7 mai 1700. — *Joseph*, b 8 9 avril 1701; 1^o m 7 4 mai 1724, à Marie-Anne DUBREUIL; 2^o m 7 26 janv. 1740, à Angélique JANY; s 7 15 janv. 1761. — *Thérèse*, b 1696; m... ; s 6 26 mars 1724.

1688, (17 novembre) Château-Richer. 9

II. — SIMON DIT AUDET, GUILLAUME, [HUBERT I. s 9 15 mars 1712.

(1) Tous deux tués par les Iroquois, pendant l'invasion qu'ils firent dans cette par^{tie}.

DROUIN, Catherine, [ROBERT I.
veuve de Michel Roulois.
Hypolite, b^o 3 août 1639. — *Claudine*, b^o 1^{er}
janv. 1691. — *Angélique*, b^o 4 fév. 1693; m^o 1^{er}
août 1717, à Bertrand PENNOR. — *Geneviève*, b^o 3
janv. 1695; m^o 29 oct. 1710, à GENCIEUR MONISSET.
— *Marguerite*, b^o 16 juillet 1697. — *Marie-Fran-
çoise*, b^o 10 sept. 1699; m^o 7 22 sept. 1722, à
Louis PENNOR. — *Marie Louise*, b^o 18 juin 1701.
— *Prisque*, b^o 22 fév. et s^o 4 mars 1703. —
Félicité, b^o 22 fév. 1703. — *Anonyme*, b et s^o 4
nov. 1704.

I. — SIMON, JEAN, cuisinier du gouverneur M. De
Callières, en 1700, à Montréal.

I. — SIMONEAU DIT SANSCHAGRIN, RENÉ.
MONEAU, Jeanne, [JEAN I.
Marie-Jeanne, b^o 8 avril 1702, à St. Thomas^o;
m à Charles CHALUT; s 16 juillet 1742, à Québec.
— *Jean-Baptiste*, b^o 13 mai 1704. — *Pierre*, b 23
mai 1707, à la Pointe-aux-Trembles.^o — *Michel*,
b^o 20 fév. 1709.

SIMONET. — *Variations et surnoms*: LATOUR —
SAUVENIER — SAVONET — SAVOUNET — FA-
BAILLE.

I. — SINGELIN, b...; m 1686, à Pierre
PAILLART.

I. — SINTART, (SAINTART) CATHERINE, fille de
Nicolas et d'Anne Boucher, de Vernon, en
Normandie; 1^o m 4 déc. 1679, à Charles
JUILLET, à Montréal; 2^o m à Claude BAILLIF.

1696.

I. — SIONAU, MATHURIN, b 1661; s 10 mai 1719
à Ste. Anne de la Pérade.^o
GUBAUT, Marie-Anne, [LOUIS I.
Louis, b^o 20 sept. 1697. — *Marie-Anne*, b 25
août 1699. — *Jean*, b^o 29 oct. 1701. — *Marie-
Josette*, b 1704; m^o 27 nov. 1724, à Pierre JOLY.
— *Marie-Angélique*, b^o 5 janv. 1704 — *Marguerite*,
b^o 21 août 1706. — *Charles*, b^o 3 mai 1708. —
Pierre, b^o 1^{er} mars 1710. — *Geneviève*, b^o 19 sept.
1712. — *Marie-Angélique*, b^o 16 août 1714. —
Marie-Charlotte, b^o 1^{er} mai 1716. — *Thérèse*, b^o
17 janv. 1718.

SIRE. — *Variations*: SYRE — CYR.

I. — SIRE, ANDRÉ.
CHARBONNEAU, Elizabeth, (1) [OLIVIER I.
François, b 8 et s 11 mars 1681, à Repentigny.²
— *Jean-Baptiste*, b^o 19 janv. 1682. — *Marie*, b^o 5
déc. 1684; m 11 sept. 1702, à St. François, Ile-
Jesus.² — *Michel*, b...; 1^o m^o 20 nov. 1713, à Marie
CHARTAN; 2^o m^o 26 août 1737, à Marie BRAULT.
— *Joseph*, b...; m 1725, à Marie-Françoise BOU-
TILLET.

(1) Elle épouse, Joseph Barbeau.

1670, (8 septembre) Québec.

I. — SIRET DIT LAFLEUR, RENÉ, b 1632, fils de
Pierre et de Marie DUCAS, de St. André de
Bournevault, évêché de Luçon, au Poitou; s
26 fév. 1718, à Beauport.
FAYET, Anne, b 1651, fille de Denis et de Marie
Guilbert, de St. Laurent, évêché de Paris.

I. — SIROIS DIT DUPLESSY, JEAN.
DUMONT, Marie-Angélique.
François, b...; m 28 nov. 1713, à Marie-Anne
TIBOUTOT, à la Rivière-Quelle.

1669, (9 octobre) Ste. Famille.^o

I. — SIVADIER, LOUIS, b 1645, fils de Jean et de
Jacques Desforges, de Dansac, évêché de
Poitiers.
OLIVIER, Agnès, b 1651, fille de Charles et de
Catherine OJANT, de St. Nicolas-des-Champs
de Paris.

Louis, b^o 2 sept. 1670. — *Marie-Françoise*, b^o
10 août 1672; m à Michel MOLLEUR; s 10 déc.
1702, à St. Etienne de Beaumont. — *Jeanne*, b^o
25 d-c. 1674. — *Marie*, b^o 2 janv. 1677. — *Ignace*,
b^o 26 avril 1679. — *Anne*, b 28 mars 1682, à St. Lau-
rent, I. O.^o; m en 1703, à Jean JINCHEREAU. —
Jean, b^o 23 juillet 1684; m 16 juin 1716, à Marie-
Josette BEZIER, à Québec.⁴ — *Antoine*, b^o 15
juillet 1687; m^o 7 nov. 1707, à Marie DOMINGO.

SIVIER. — VOY. CIRIER — SIRIER.

I. — SOHIER, JEANNE, b 1640; m 1666, à Michel
THIBAUT; s 20 avril 1699, à la Pointe-aux-
Trembles de Québec.

I. — SOL DIT DESMARBAIS, CLAUDE, commis de la
compagnie des Indes, b 1629, établi aux
Trois-Rivières, en 1655.

I. — SOLDÉ, JEANNE, b 1632, fille de Martin et
de Julienne Le Poitier, de La Flèche, en
Anjou; m 7 janv. 1654, à Jacques BEAUVAIS
DIT ST. JÈME, à Montréal.

1674, (15 octobre) Montréal.¹

I. — SOMMEREUX, NOËL, b 1649, fils de Gervais
et de Marie Carron, de St. Gervais de Breuil,
évêché de Beauvais; s 4 juillet 1677, à la
Pointe-aux-Trembles de Montréal, noyé.
GOCUET, Jeanne, (1) [PIERRE I.
Paul, b^o 9 fév. 1676. — *Marie-Charlotte*, (pos-
thume) b 27 mars 1678, à la Pointe-aux-Trembles
de Montréal; m à Jacques TALBOT; s 25 nov.
1708, à St. Thomas.

I. — SCMILLARD, LOUISE, fille d'Orson et de
Marie Bourgeois, (sœur de Marguerite Bour-
geois), de la ville de Troyes, en Champagne,
b...; 1^o m 9 juillet 1674, à François FORTIN, à
Montréal¹; 2^o m à Jean-Baptiste FLEURICOTA.
MARGUERITE (2) b...; sœur de la précédente,
C. N.-D.; s^o 7 déc. 1683.

(1) Elle épouse, le 22 nov. 1677, Pierre Jousset, à la Pointe-
aux-Trembles de Montréal.

(2) Brûlée dans l'incendie de la maison des Sœurs, le 6
décembre 1683, avec Geneviève Durosoy.

CATHERINE, sœur de la précédente, b 1656, à Troyes; Sœur dite de la Purification, C. N. D.; s¹ 17 août 1699.

I. — SONET, MICHEL, du hameau Diepdal, de St. Martin, évêché de Rouen; s 7 avril 1635, aux Trois-Rivières.

SOREAUX. — Voy. SAUREAU.

SOREL. — Voy. DE SAUREL, PIERRE

SOSSIER. — Voy. SAUCIER et SOYER.

SOT. — Voy. SOUHÉ.

SOTON, PIERRE. — Voy. SALTON.

I. — SOUARD D'ADINCOURT, CLAUDE-ELIZABETH, (1) fille d'Armand, (noble homme) aspiéde ordinaire de Madame la Duchesse d'Orléans, b...; m à Charles LEMOYNE, en France.

SOUCY. — Voy. COUSSI — LAVIGNE.

1670.

I. — SOUCY DIT LAVIGNE, JEAN. SAUVENIER, Jeanne, (2) b 1647, fille de Jacques et d'Antoinette Babilotte de Paris.

Anne, b 15 sept. 1671, à Ste. Famille; 1^o m 16 août 1689, à Jean LEDEL, à la Rivière-Ouelle; 2^o m 24 nov. 1704, à Jeanne Bois. — Pierre, b 16 avril 1673, à Québec; m 13 janv. 1699, à Elizabeth FOUQUEREAU. — Marie-Anne, b 25 avril 1675; m 24 nov. 1701, à Charles PELLETIER. — Guillaume, b 4 1^{er} mai 1677; m 1697, à Marguerite BOUCHARD. — Marie-Anne, b...; 1^o m à Robert GAULIN; 2^o m 29 sept. 1732, à Charles BRISEBOIS, à St. François, Ile-Jésus.

1699, (13 janvier) Rivière-Ouelle. 4

II. — SOUCY, PIERRE. [JEAN I. FOUQUEREAU, Elizabeth. [URBAIN I. Marie-Anne, b 4 21 janv. 1700; m 7 janv. 1721, à Augustin DUBÉ, à Ste. Anne. — Pierre, b 4 9 fév. 1702; m à Jeanne MICHAUD. — Joseph, b 4 4 août 1704; m 7 janv. 1727, à Madeleine MIGNIER. — Ursule, b 4 29 juin 1706; m 26 oct. 1724, à Michel MIGNEAU. — Marie-Madeleine, b 4 25 juin 1708; m 14 janv. 1726, à Guillaume MIVILLE. — Angélique, b 4 26 oct. 1710. — Jean-François, b 4 15 fév. 1712; m 3 juillet 1735, à Claire ROUSSEAU, à l'Islet. — Marie-Françoise, b 4 29 janv. 1714. — Marie-Catherine, b 4 28 avril 1716. — Geneviève, b 4 12 juin 1718; s 4 18 mai 1719. — Charles-François, b 4 9 oct. 1721. — Jean-Baptiste, b 4 26 janv. 1725.

(1) Nièce de M. Gabriel Souart, premier curé de Ville-Marie, elle était pensionnaire chez les filles de la Congrégation. Elle reçut une donation de son oncle, (8 oct. 1672, greffe de Basse), puis elle retourna en France, et c'est là probablement qu'elle épousa Charles Lemoine. M. Gabriel Souart, avait une autre nièce, Delle. Catherine Guchet de Belleville, mariée le 26 nov. 1665, au juge Migeon de Brausac.

(2) Elle épousa Damien Ébréud.

1697.

II. — SOUCY, GUILLAUME, [JEAN I. BOUCHARD, Marguerite, [MICHEL I. veuve de François Dutartre. Jean-Baptiste, b 24 juillet 1704, à la Rivière-Ouelle.

SCUGER. (DE) — Voy. LE FILUART.

SOUHÉ. — Voy. SOUHAI — SOVET — SOHER — SOYER — SOUET — SOT — SAUCIER.

1682, (7 avril) Beauport. 7

I. — SOUHÉ, ETIENNE, fils de Jacques et de Marie Brisson, d'Alvert, évêché de Xaintes, en Saintonge.

BÉLANGER, Marthe, (1) [NICOLAS I. Jean, b 7 3 sept. 1633. — Charles, b 7 1^{er} août 1685. — Charlotte-Elizabeth, b 21 mai 1690, à Québec; s 4 25 avril 1743. — Jeanne, b 4 23 juillet 1693; s 4 16 août 1698. — Charlotte, b 4 13 sept. 1695; s 4 15 avril 1703. — Marie-Marthe, b 7 9 janv. 1687; m 4 3 fév. 1707, à Jean AMIOT; s 4 22 nov. 1718.

I. — SOUILLAS, PIERRE, b 1636. (2) BELLONDEAU, Jeanne, b 1614.

SOULANGES. — Voy. DE JOYBERT.

I. — SOULARD, MATHURIN, s 20 avril 1660, à Montréal, noyé la veille avec Blaise Juillet, en voulant se sauver des Iroquois, près de l'Ile St. Paul, dans l'expédition de Dollard et de ses compagnons. — Registres de Montréal, 20 avril 1660.

SOULARD. — Voy. BAUDRY — LAVERDURE.

I. — SOULARD DIT LAVERDURE, PIERRE, b 1653; s 13 déc. 1708, à Ste. Foye.

1666, (8 mars) Québec. 7

I. — SOULARD, JEAN, armurier, fils de Jean et de Jeanne Couvreur, de St. Sauveur, évêché de La Rochelle; s 7 9 juillet 1710.

1^o BOUTET, Catherine, [MARTIN I. veuve de Charles Philippaux; s 7 1^{er} juin 1692.

Jeanne, b 7 4 déc. 1666; m 7 13 juillet 1682, à Guillaume BAUDRY. — Jean-Joseph, b 7 6 mars 1693; s 7 7 avril 1682. — Marguerite-Catherine, b 7 13 mars 1669; 1^o m 7 5 mars 1696, à Pierre VACHON; 2^o m 25 juin 1705, à Louis GARNAUT, à Beauport. — Martin, b 7 12 sept. 1670. — Jean, b et s 7 28 déc. 1671. — Jeanne-Geneviève, b 7 9 avril 1673; m 7 5 fév. 1711, à Dominique ACSSION; s 7 14 mai 1739. — Anonyme, b et s 7 18 fév. 1674. — Jean, b 7 9 sept. 1675; s 7 28 oct. 1687. — Jean-

(1) Elle épousa, le 26 août 1700, Simon Soupiran, à Québec.

(2) Recensement de 1666.

Baptiste, b 7 12 oct. 1678; 1^o m à François COMEAU; 2^o m 31 mars 1717, à Barbe GARNAUD, à l'Ange-Gardien^s; s 15 mai 1723.

1692, (22 septembre) Québec. 7

2^o DE ROULLAND DE ST. GEORGE, Adriane, fille d'Adrien (Garde de corps du Roy) et de Jeanne Guénon, du Mont-de-Bourg, évêché de Coutance, en Basse-Normandie; s 7 18 nov. 1696. *Jean-François*, b 7 13 sept. 1693. — *Joseph-François*, b 7 30 janv. 1695. — *Marie-Jeanne*, b et s 7 24 juin 1696. — *Marie-Jeanne*, b 1697; 1^o m 7 7 janv. 1715, à François COMEAU; 2^o m 7 6 juillet 1719, à Pierre DUBREUIL; s 7 22 déc. 1746.

1701, (16 septembre) Québec.

3^o MIVILLE, Marie-Catherine, (1) [JACQUES II. veuve d'Ignace Durand.

I. — SOULARD, VALENTIN. CULLIER, Charlotte.

Pierre, b...; m 14 août 1700, à Louise Prou, à Lorette.

1699, (9 novembre) Rivière-Ouelle. 7

I. — SOULARD, JACQUES, b 1672, fils de Jacques et de Catherine Messant, de l'évêché de Poitiers.

St. PIERRE, Marie-Anne. [PIERRE I. *Marie-Madeleine*, b 7 21 mai 1703. — *Marie-Angélique*, b 7 30 juin et s 1^{er} juillet 1708. — *Sébastien*, b 7 15 août 1709. — *Marie-Barbe*, b 7 17 déc. 1713. — *Marie*, b 1714. s 28 mars 1717, à Ste. Ann^s.

SOUMANDE. — Surnoms : GANANVILLE — DE L'ORME.

1649, (16 novembre) Québec. 7

I. — SOUMANDE, (2) PIERRE, b 1619, maître-tailleur, fils de Louis et de Guillemette Savoureau, de St. Antoine de Moriac, en Gascogne; s 7 29 novembre 1689, (dans l'église).

Coté, Simone, [JEAN I. *Louis*, b 7 14 mai 1652; ordonné 7 21 déc. 1677. — *Jean*, b 7 12 avril 1654. — *Marie*, b 1^{er} avril 1655; m 7 28 oct. 1670, à Joseph MIGNON. — *Pierre*, b 7 6 déc. 1656; s 7 4 janv. 1657. — *Anne*, b 7 25 janv. 1658; m 7 21 nov. 1672, à François HAZEUR; s 7 6 mars 1692. — *Pierre*, b 7 14 sept. 1659. — *Jean*, b 7 14 oct. 1661. — *Louise*, b 7 17 mai 1664; 1^{re} supérieure de l'Hôpital-Général de Québec; s 7 28 nov. 1708. — *Jeanne*, b 7 24 mai 1666; s 7 31 juillet 1677. — *Simon*, b 7 2 janv. 1668; s 7 13 nov. 1695. — *Jean*, b 7 7 oct. 1669; m 7 30 oct. 1698, à Anne CHAPOUX; s 7 22 mai 1716. — *Joseph*, b 7 15 nov. 1670; s 30 oct. 1687, à Montréal. — *Marie-Madeleine*, b 7 13 janv. 1672.

II. — SOUMANDE, SIMON, (3) [PIERRE I. s 13 nov. 1695, à Québec.

(1) Elle épouse, le 6 fév. 1713, Jean Feray-Duburon, à Québec.

(2) Il était capitaine du navire "l'Honoré," en 1683.

(3) Sieur de Cananville.

II. — SOUMANDE, (1) PIERRE. [PIERRE I.

1698, (30 octobre) Québec. 8

II. — SOUMANDE, JEAN, [PIERRE I. s 22 mai 1716.

CHAPOUX, Anne, fille de Jacques et d'Anne Girardin, de St. Ours de Touraine, évêché de Tours.

Jean-Joseph, b 13 août et s 19 oct. 1699, à Mont-real. — *Jean-François*, b 11 sept. 1700; s 18 mars 1703. — *Pierre-Louis*, b 25 janv. 1702; s 20 mai 1703. — *Anne-Marguerite*, b 5 fév. 1703; m à DE SENNEVILLE. — *Jean-Pascal*, b 21 mars 1704.

SOUMILLARD. — Voy. SOMMILLARD.

SOVET. — Voy. SOUHÉ.

1690, (5 avril) Québec. 8

I. — SPENARD, (2) ANDRÉ, cordonnier, b 1667, fils de Génard et de Madeleine Fizenay, du Bourg de Resselal, évêché de Mayence, Allemagne; s 19 mars 1717.

ARNAUD, Marie-Charlotte. [REVÉ I. *François*, b 16 fév. 1692. — *Jean*, b 27 fév. 1694; 1^o m 21 juin 1718, à Marie MOREL; 2^o m à Marie-Jeanne PARANT; 3^o m 30 sept. 1743, à Félicite MIGNERON. — *Jeanne*, b 17 fév. 1696. — *Claude-André*, b 26 sept. 1697. — *Marguerite-Françoise*, b 10 nov. et s 4 déc. 1702. — *Jean-Baptiste*, b 9 et s 17 oct. 1710. — *Laurent*, b 9 oct. 1710.

St. AGNE. — Variation et Surnom : St. YVES — HOGUE.

1681, (26 novembre) P^{te}-aux-Trembles, M. 2

I. — ST. AGNE DIT HOGUE, JACQUES, maître-charbon, fils de Jacques et d'Anne Noël, de Rouen.

CHARTIER, Jacqueline, [GUILLAUME I. *Marie*, b 2 30 avril et s 2 6 mai 1684. — *Marie-Josette*, b 2 14 et s 2 23 mai 1685. — *Silvain*, b 2 22 mars 1686. — *Pierre*, b 18 oct. 1682, à Montréal. — *Jacques*, b 3 6 avril 1688. — *Augustin*, b 3 12 fév. 1693. — *Joseph*, b 3 9 mai 1692. — *Nicolas*, b 3 13 août 1694. — *Paul*, b 3 22 avril 1696. — *Marie-Madeleine*, b 3 11 mars 1697. — *Marie-Jeanne*, b 3 12 et s 3 20 nov. 1698. — *Jeanne-Cécile*, b 3 7 oct. 1699. — *Geneviève*, b 3 4 et s 3 8 janv. 1702. — *Henry*, b 3 24 avril et s 3 5 mai 1703. — *Charles*, b 3 15 et s 3 20 mai 1704.

St. AIGNAN. — Voy. MARSOLET — D'ALBERT — SOVET — SOUET — SOUHAIT.

I. — St. AIGNAN (DE), MARTIN, (3) de la Roche-Beaucourt, évêché de Périgord.

(1) Sieur de l'Orme, lieutenant du navire royal "Le Hazardeur," en 1691. — *Grefte de Duquet*.

(2) Il signait André Spennert.

(3) Juge-Prévost de Beaupré et de Pile d'Orléans, 7 nov. 1663, *Edits et Ord. t. III, p. 86. — Grefte d'Aubert, 1668.*

[PIERRE I.]

Québec.

[PIERRE I.]

Jacques et d'Anne
uraine, évêché deoct. 1699, à Mont-
sept. 1700; s^o 18
25 janv. 1702; s^o
, b^o 5 fév. 1703;
chal, b^o 21 mars

LARD.

Québec.

ordonnier, b 1667,
eleine Fizenay, du
ché de Mayence,
1717.

[RENÉ I.]

- Jean, b^o 27 fév.
Marie MONEL; 2^o m
30 sept. 1743, à
3^o 17 fév. 1696. —
1697. — Marguerite-
déc. 1702. — Jean-
1710. — Laurent, b^o

nom: ST. YVES —

ax-Trembles, M. *

Jacques, maître-char-
né Noél, de Rouen.

[GUILLAUME I.]

mai 1684. — Marie-
5. — Silvain, b^o 22
1682, à Montréal. —
Augustin, b^o 12 fév.
2. — Nicolas, b^o 13
avril 1696. — Marie-
Marie-Jeanne, b^o 12
écile, b^o 7 oct. 1699.
1702. — Henry, b^o
Charles, b^o 15 et s^o

LET — D'ALBERT —

IN, (3) de la Roche-
rigord.

navire royal "Le Hazar-

e Pile d'Orléans, 7 nov.
e d'Auber, 1668.**1669**, (16 septembre) Québec. *I. — STAIMS, GEORGE, tailleur de pierre, fils de
Vilhem et de Marie —, de St. Pierre,
ville de Lucerne, en Suisse.PENOBAU, Marie, fille de Jacques et de Marie
Viard, de St. Maur, évêché de Xaintes.Marie-Dorothée, b^o 4 7 sept. et s^o 4 10 nov. 1670.
— Marie, b^o 19 juillet 1672; 1^o m^o 25 nov. 1687,
à André LOUP; 2^o m^o 27 oct. 1750, à Joseph CAI-
GNARD. — Anne, b^o 26 janv. 1675. — Marie-Anne,
b^o 6 mai 1676.ST. AMANT. — Voy. PHILIPPE — DE GERLAIS —
ROBERT — PELLERIN — PATROS — PAGESI.ST. AMOUR. — Voy. PAYET — PEYET — ROY —
BOUCHER.

ST. ANDRÉ. — Voy. ACHIN — THOMAS.

ST. ANDRÉ, soldat; s 27 avril 1699, à Laprairie,
noyé.

ST. ANGE. — Voy. GHOSTON — RENUU.

ST. ARNOULD. — Voy. BERTRAND.

ST. AUBIN. — Voy. SERREAU — CASSE.

1680, (19 février) Montréal. *I. — ST. AUBIN, ADRIEN, fils d'Adrien et de
Jacques Presar, de St. Rémi, de Dieppe, évê-
ché de Ronen, en Normandie.Bloys, Jeanne-Marguerite, (1) [JULIEN I.]
Julien, b 9 juin 1683, à Boucherville¹; m^o 20
fév. 1704, à Suzanne COURAULT. — Marguerite, b^o
23 mai 1688. — Jeanne, b^o 8 déc. 1691. — Marie,
b^o 20 juillet 1691. — Marie-Charlotte, b^o 23 sept.
1696.ST. AUGUSTIN, JOSETTE DE ST. AUGUSTIN, b
1632; hospitalière dite St. Augustin, venue de
Bayeux; s 8 mai 1668, à Québec.STE. CATHERINE, GUILLAUME, b 1624; s 12 avril
1704, à Québec.ST. CERNY. — Variation et surnoms: SINCERNI
— DELPÉ — DALPÉ — DELPUÉ — MONTOUR.

ST. CHARLES. — Voy. CHARLES DIT ST. CHARLES.

ST. CIRQ, capitaine en pied, tué, avec Dosta,
capitaine réformé, et Domerque, lieutenant
réformé, dans le combat qui s'est donné le
dit jour, et 14 soldats et habitants qu'on n'a
pas reconnus, tués aussi sur la place; s 11
août 1691, à Laprairie.

ST. COSME. — Voy. BUISSON.

ST. CYR. — Voy. DE HAYE — DE HAIS — ROUILLARD.

(1) Elle épouse Pierre Emart.

I. — ST. CYR, GUILLAUME, capitaine d'une compa-
gnie de la marine.LEGER, Marie.
Guillaume, b...; m 18 juillet 1722, à Marie
d'INREVILLE, à Ste. Anne de la Pêrade.I. — ST. DENIS, PIERRE, b 1626, venu de Rouen
avec sa femme; s 13 sept. 1686, à Ste. Fa-
mille. *BUNELLE, Vivienne, b 1626.
Pierre, b 1646; m 8 sept. 1670, à Madeleine
THIDIERGE, au Château-Richer¹; s^o 12 déc. 1696.
— Marie-Anne, b 1650; m^o 4 avril 1663, à Pierre
BOUCHER. — Charles, b 9 et s^o 16 fév. 1663. — An-
gèlique, b 26 et s^o 30 nov. 1664. — Louise, b 24
et s^o 27 déc. 1665. — Anne, b...; m 1667, à
Laurent MIGNON; s 17 oct. 1674, à Ste. Anne.**1670**, (8 septembre) Château-Richer.II. — ST. DENIS, PIERRE, [PIERRE I.]
s 12 déc. 1696, à Ste. Famille. *THIDIERGE, Madeleine, b 1645, fille de Jacques
et de Marguerite Leheuet, de St. Honoré de
Blois; s^o 16 déc. 1700.Marie-Madeleine, b...; m à Charles SAUCIER;
s 19 janv. 1720, à Ste. Anne de la Pocatière. —
Marie, b^o 25 mars 1676; m^o 25 juin 1691, à
Pierre COUTEAU. — Hypolite, b 26 mars et s^o 19
avril 1679.

STÈBRE. — Voy. ESTÈNE.

ST. ETIENNE. — Voy. REIGNOIR — RENOUER.

ST. FRANÇOIS. — Voy. CREVIER.

ST. GEORGE. — Voy. DESJORDY — DELA PORTE.

ST. GERMAIN. — Voy. FADAS — CUREUX — LAMOU-
REUX — GAUTIER — GOSSAIN — MIGNON — PE-
NIGOT — RABIDEAU.ST. GERMAIN, FERDINAND, soldat de M. Le Ver-
rier, b 1683, de la ville du Mans; s 26 mai
1702, à Montréal.ST. HILAIRE. — Voy. TIRAC — FRAPIER — GUÉ-
RIN — MEUREPOS — MASSIER.ST. IGNACE, (1) b 1611; hospitalière en 1625, à
Dieppe; s 5 nov. 1646.I. — STEVENS, (surnommée NESTYUS), MARIE-
FRANÇOISE, b 1681, jeune anglaise captive des
Abénaquis; m 1^{er} août 1697, à Jacques PAS-
QUET, à Québec¹; s^o 6 juin 1741.ST. JEAN. — Surnoms: AMELIN — GATIN — LAN-
GLOIS — LEFEBVRE — ROUSSET — D'AUBAN —
COITEUX — FRONTENEAU — FORTON.

ST. JÈME. — Voy. BEAUVAIS.

(1) Première supérieure de l'Hôtel-Dieu de Québec, dès
son arrivée, le 1^{er} août 1636.

St. JULIEN. — Voy. AUOIS — HAUTOIS — AUGER — GUYON.

I. — St. JULIEN, MICHEL, b 1664; s 11 mars 1734, à Québec.
GAUTIER, Marie-Anne.
Marie-Geneviève, b^o 7 août 1704.

I. — St. JUST (DE), MARIE-MARGUERITE, b...; m en 1699, à Jean BARDET.

St. LUÇON, SIMON. — Voy. DAUMONT.

I. — St. LAURENT DIT CHARDONNIER, LOUIS.
BLAINVILLAIN, Anne.
André, b 1678; m 19 déc. 1700, à Marguerite LECOURS, à Montréal.

St. LÉGER (DE), JEAN, (1) de Normandie; s 21 août 1647, à Québec, noyé.

St. LOUIS. — Voy. LIMOUSIN — VILLIER — JOURDAIN — ROY — CHANDELIER — GADIOU — GAUTREAU — MONTADER.

St. LUC. — Voy. RAGEOT. (2)

I. — STE. MARGUERITE DE BOYVINET, GILLES, (3) b 1648; s 22 juillet 1686, à Québec.
SEIGNEURET, Marguerite, (4) [ETIENNE I. veuve de Louis Godfroy; s 5 mars 1732, aux Trois-Rivières.

St. MARC. — Voy. GUILLET.

I. — STE. MARIE, LOUIS, GOUARD, Mathurine.
Angélique, b...; m à René DUPUYS. — Michel, b...; m 11 avril 1695, à Marguerite BROSSAULT, à Laprairie. — Gabriel, b 1688; s 9 avril 1692, à Montréal.

St. MARTIN. — Voy. ADHÉMAR — DE L'ESTRINGANT — CHAMPAGNE — DOMPIERRE.

St. MAURICE. — Voy. DESFORGES — FAUCHER.

I. — St. MAURICE (DE) LOUIS, soldat, chirurgien, était à Québec, en 1649.

St MICHEL. — Variations et surnoms : Sincé — De Circé — Ciré — Circé dit St. MICHEL — DUPUIS.

(1) Son canot coula près le moulin de M. Couillard.

(2) La seigneurie St. Luc, de la rivière à La Caille, (aujourd'hui St. Thomas de Montmagny) comprenait une étendue d'un quart de lieue de front, sur une lieue de profondeur. Elle fut d'abord la propriété de Noël Morin, et passa ensuite à son gendre, Gilles Rageot.

(3) Conseiller du Roi, lieutenant-général aux Trois-Rivières, agent-général de la compagnie des intéressés en la ferme du Roi, noyé devant Québec, en revenant de France.

(4) Veuve en secondes noces de Jean Boudor.

1680, (4 janvier) Québec.^o

I. — St. MICHEL, FRANÇOIS, soldat, chirurgien, b 1656, fils de François et d'Anne Véron, de St. Honoré de Paris.

BERTHELOT, Marie-Madeleine, b 1662, fille de Mauricio et de Marie Provost, de St. Michel de Mortagne, évêché de Xaintes.

Pierre-François, b^o 9 mars 1680. — Jean, b^o 22 juin 1681. — Jeanne-Angélique, b^o 15 fév. 1683; m à René FRÉNOT. — Jacques-Charles, b 1^{er} fév. 1687, à Batiscan^o; s^o 8 oct. 1687. — Geneviève, b^o 28 janv. 1685; m 1707, à Jean CLERC DIT LA-FREYNE. — Louise, b...; m 14 janv. 1720, à René BAUDIN, à Contrecoeur. — Marie-Marguerite, b^o 15 mai 1689; s^o 25 août 1690. — Joseph, b^o 27 fév. 1691. — Michel-François, b...; m 18 mai 1724, à Anne BABEUR, à Laprairie. — André, b 14 avril 1706, à l'île Dupas.

1701, (9 décembre) Lachine.

I. — St. OLIVE, (DE) CLAUDE, chirurgien, fils de Hugues (apothicaire) et de Marie Mondeville de Crucifio-Dieu, de la ville de Bourgoin, évêché de Vienne, en Dauphiné.

LENOIR, Marie-Anne, [FRANÇOIS I. s 14 janv. 1703, à Montréal.¹ Anonyme, b^o 1 et s^o 5 fév. 1702. — Claude-Madeleine, b^o 28 déc. 1702; s^o 9 avril 1703.

St. OMER. — Voy. SPENARD.

St. ONGE. — Surnoms : GARREAU — JENNE — AUBÉ — PAVANT — BOISSONNEAU — CHESNE — METAYER — ST. ANGE — BOISSON — BOISSONNEAU — CHOTARD — JOLY — GARANT — LE COCCQ.

I. — St. ONGE, PIERRE, CREVIER, Marie.
Marie-Marguerite, b...; m 20 juin 1718, à Joseph BRODEUR, à Varennes. — Anonyme, b...; s 16 mai 1717, à St. François, I. J.

I. — St. OURS, (DE) PIERRE, b 1643, seigneur de St. Ours, premier capitaine du détachement de marine en Canada, chevalier de St. Louis.
1^o MULOIS, Marie, b 1649.

Louis, b 1668. — Jean-Baptiste, (Des Chailons), né en 1669, b 11 oct. 1670, à Sorel^o; m 25 nov. 1705, à Marguerite LE GARDEUR, à Montréal^o; s 9 juin 1747, dans l'église de Québec. — Marie-Barbe, née en 1669, b^o 11 oct. 1670; m^o 19 sept. 1694, à René LE GARDEUR; s^o 10 août 1705 — Jeanne, b 1671; m à Antoine PÉCOUD. — Pierre, b 1673. — Marie-Anne, b^o 24 nov. 1675; m^o 9 sept. 1693, à Jean DE MINES. — Angélique, b^o 22 août 1677. — Elizabeth, b 1679; m 1699, à Charles-Claude DE LA POTHEKIN. — Joseph, b 30 nov. 1681, à Contrecoeur. — Marie Thérèse, b^o 13 mars 1685. — Marie-Madeleine, b^o 25 mai et s^o 15 nov. 1686.

1708, (29 juillet) Batiscan.

2^o LE GARDEUR, Marguerite, [CHARLES II. veuve de Louis-Joseph Le Goués de Grès.

Québec.*
Soldat, chirurgien,
l'Anne Véron, de

b 1662, fille de
ost, de St. Michel
intes.
1680. — Jean, b*
e, b* 15 fév. 1683;
Charles, b 1^{er} fév.
1687. — Geneviève,
un CLERC DIT LA-
janv. 1720, à René
Marguerite, b* 15
Joseph, b* 27 fév.
m 18 mai 1724, à
André, b 14 avril

Lachine.

chirurgien, fils de
Marie Mondéville
de Bourgoin, évê-
né.

[FRANÇOIS I.

l. 1.
2. — Claude-Made-
vril 1703.

REAU — JENNE —
NEAU — CHESNE —
BOISSON — BOISSON —
GARANT — LE

juin 1718, à Joseph
onyme, b...; s 16

1643, seigneur de
de du détachement
valier de St. Louis.

oliste, (Des Chail-
70, à Sorel*; m 25
deur, à Montréal;
de Québec. — Marie-
1670; m 4 19 sept.
s 10 août 1705 —
PÉCODY. — Pierre, b
v. 1675; m 4 9 sept.
élique, b* 22 août
1699, à Charles-
eph, b 30 nov. 1681,
rèse, b* 13 mars
5 mai et s* 15 nov.

atiscan.

[CHARLES II.
LA GOUËS de Graïs.

St. PAUL. — Voy. DE LA MOTTE — LE BER —
GODFROY.

St. PAUL, JÉRÔME, soldat de Noyan, b 1660; s
28 nov. 1700, à Montréal.

St. PER. — Variations et surnom : SAINPER —
St. PAIR — TAILLEUR.

I. — St. PER.

Catherine, b 1636; m à Nicolas RIVARD; s 28
juin 1709. — Jeanne, b 1629; m à Pierre GUILLET.

1651, (25 septembre) Montréal.*

I. — St. PAIR, (DE) JEAN, notaire royal, b 1618,
fils d'Etienne et d'Etienne Julie, de Dor-
melle, en Gastinois; s* 25 oct. 1657. (1)
GODÉ, Mathurine, (2) [NICOLAS I.
Claude, b* 25 fév. 1655; s* 4 août 1662. —
Agathe, b* 27 fév. 1657; m 26 nov. 1685, à Pierre
LE GARDEUR, à Repentigny.

St. PIERRE. — Voy. ARTAUT — HOSTEAU — CRO-
CHER — DUPUIS — TRANCHEMONTAGNE.

1679, (24 avril) Ste. Famille.

I. — St. PIERRE, (DE) PIERRE, fils de Michel et
de Françoise Engvand.

GERBERT, Marie, [MATHURIN I.
Marie-Anne, b 14 fév. 1680, à la Pointe-aux-
Trembles de Québec; m 9 nov. 1699, à Jacques
SOULARN, à la Rivière-Ouelle.* — Madeleine, b
1681, m* 7 juin 1701, à Philippe ANGELIN. —
Elizabeth, b...; m* 12 nov. 1710, à Adrien TR-
BOUOT. — Marie-Barbe, b* 17 janv. 1685; m* 12
janv. 1711, à Charles PELLETIER. — Ignace, b* 8
janv. 1688. — Thérèse, b* 22 sept. 1690. — Marie-
Louise, b* 7 avril 1692; m* 14 nov. 1712, à Jean
GAUVIN. — Pierre, b* 25 mars 1694; m* 27 juillet
1712, à Marie GAGNON. — Pierre, b* 14 janv.
1696. — François, b* 31 mai 1697; s* 13 sept.
1699. — Jacques, b* 19 avril 1699. — Marie-Ursule,
b* 7 fév. 1702; m 20 nov. 1728, à Joseph PELLE-
TIER, à Ste. Anne. — Alexandre, b* 26 août 1703.

I. — St. PIERRE DIT TRANCHEMONTAGNE, PIERRE,
soldat, b 1675; s 7 fév. 1735, à St. François,
Ile-Jésus.

St. QUENTIN. — Voy. MORAL.

St. RENAND. — Voy. LUCAS.

St. ROMAIN. — Voy. CHOREL.

I. — St. ROMAIN, JEAN-BAPTISTE.

LAGNEAU, Françoise.
Jean-Baptiste, b...; m 1728, à Madeleine DUBÉ,
à Charlesbourg.

St. SIMON. — Voy. DENIS.

(1) Tué par les Iroquois avec Nicolas Godé.

(2) Elle épouse, le 12 nov. 1668, Jacques Lemoyne, à
Montréal.

I. — St. SULPICE, MARIE-ANNE, b 1670; s 9 déc.
1690, à Québec.

St. SURIN. — Voy. TROTAIN — RIGAUT.

I. — St. SURIN, soldat; s 27 sept. 1705, à Varen-
nes, (noyé).

St. THOMAS. — Voy. LE TENDRE.

St. YBAR. — Voy. BARDON.

St. YVES. — Voy. St. AGNE.

I. — St. YVES, charpentier, b 1615; s 22 mai 1673,
aux Trois-Rivières.

SUBERCASE. — Voy. DAUGER, sieur DE SUBER-
CASE,

I. — SUEUR DIT CALOT, JEAN.

Hédert, Marie-Charlotte.
Simon, b 9 nov. 1682, aux Trois-Rivières.

SUIRE. — Voy. PENRON.

1688, (26 février) P^{re}-aux-Trembles, Q.

I. — SUIRE, JACQUES, b 1660, fils de Pierre et de
Marguerite Mobes, de St. Furt de l'Ourque,
évêché de Xaintes.

DAMIEN, Catherine, [JACQUES I.
veuve de Guillaume Lefebvre.

I. — SULLIVAN, TIMOTHÉE, chirurgien, b 1696,
fils de Daniel et d'Elizabeth Macarthy, de St.
Philibert, diocèse de Cork, en Irlande; m
janv. 1720, (1) à Marie Gautier, veuve de
Christophe Dufros de la Jemmerais, à la
Pointe-aux-Trembles de Québec.

(1) L'acte, au registre de la Pointe-aux-Trembles de Qué-
bec, ne donne pas la date du mois; mais ce mariage eut lieu
entre le 24 janvier et le 5 février 1720. Cet acte avait échappé
aux scrupuleuses et incessantes recherches des historiens de
la mère de Madama d'Youville, fondatrice des Sœurs Grises
de Montréal.

Nous reproduisons ici textuellement le précieux document
qui établit la noblesse de l'origine de Timothée Sullivan :
" Nous soussigné Milord Fitzjain de Barwich, Colonel
d'un Régiment Irlandois; Milord Clair, Brigadier des Armées
du Roy, & Colonel d'un Régiment Irlandois; M. Rute, Lieu-
tenant Général des Armées du Roy, & Colonel d'un Régiment
Irlandois; M. Douglia, Lieutenant Général des Armées du
Roy, & Colonel d'un Régiment Irlandois, M. Couq, Lieu-
tenant Général des Armées du Roy, & Colonel d'un Régiment
Irlandois; Milord de Castillonell, Lieutenant Général des
Armées du Roy, & Colonel d'un Régiment Irlandois; Milord
l'Abbé Melfort, Docteur de Sorbonne; Madame la Maréchal
de Barwich; madama la Princesse d'Auvergne de Bouillon;
Madame la Princesse d'Anguin, tous certifiés à tous qu'il
appartiendra, que M. Timothé O Sullivan, Fils de M. Corne-
lius Daniel O Sullivan Comte de Killarney en Irlande, &
Lieutenant Général des Armées du Roy Jacques II. de glori-
eux mémoire, sont descendus des plus anciennes et des
plus illustres Maisons d'Irlande, desquels sont sortis Son Al-
tesse Monseigneur le Duc de Sutherland, Monseigneur le
Comte de Bearhaven, Marquis de Castille & Grand d'Espa-
gne; Milord de Cashael; Milord Duc de Maugré, & plusieurs
autres Officiers Généraux, & d'Evêques & Prélats, que nous
reconnaissons le dit Sieur O Sullivan pour notre proche
parent, & allié aux plus illustres Maisons d'Irlande, d'Angle-

SULLY, MARIN. — Voy. DENIAU DIT SULLY.

1678, (16 août) Laprairie. ⁴

I. — SUPERNANT DIT SANSSOUCY, JACQUES, fils de Jacques et de Louise Boquet, de St. Martin, au Perche.

DENOTE, Jeanne,

veuve d'André Robidou.

Jean, b⁴ 4 déc. 1679; s⁴ 4 juin 1680. — Marguerite, b⁴ 5 juin 1681; s⁴ 26 juillet 1684. — Pierre, b⁴ 21 janv. 1683; m⁴ 27 nov. 1702, à Anne TESTU. — Catherine, b⁴ 29 juillet 1686; 1^o m⁴ 24 nov. 1703, à Jean DENIGER; 2^o m⁴ 12 avril 1717, à Julien BARITAUT. — Claude, b⁴ 21 sept. 1688; s⁴ 9 sept. 1689. — Anne, b⁴ 22 janv. et s⁴ 1^{er} fév. 1692. — Marie, b...; m⁴ 13 nov. 1712, à François LEFÈVRE.

[ANTOINE I.]

1699, (27 avril) Montréal. ⁸

I. — SUPERNON DIT LAFONTAINE, MARIN, soldat de M. de Maricour, b 1675, fils de Jean et de Marguerite Durif, de St. Philibert, évêché de Félaise, en Normandie.

CARTIER, Marguerite-Barbe,

Marie-Madeleine, b⁸ 27 fév. 1700.

[PAUL I.]

I. — SURAT DIT LAFRISADE, PIERRE, b 1632; s 23 oct. 1687, à Lachino.

1663, (8 novembre) Québec. ¹

I. — SUREAU, THÉOPHÈRE, fils de Denis et de Marie Lagnisse, de Maillezais, au Poitou; s¹ 4 oct. 1677.

1^o BRUNET, Françoise, veuve de Martin Durand, de la Tour du Chatel, Quimpercorantin, évêché de Cornouaille, en Bretagne; s¹ 21 juillet 1668, (mort subite).

Genevieve, b¹ 7 oct. 1664; 1^o m¹ 26 nov. 1678, à Martin LAFILÉ; 2^o m 1680, à Thomas GASSE; 3^o m 1704, à Jean MARANDA.

1669, (9 octobre) Québec.

2^o HUTRÉ, Péronne, fille de François et de Guillemette Lelong, de St. Germain, évêché de Rennes, en Bretagne.

1691, (18 juin) Québec. ¹

I. — SUREAU, HYLAIRES, fille de Jacques et d'Honoré Pottet, de Nouville, évêché de Poitiers.

terre & d'Écosse; & qu'il a servi de notre connaissance en qualité de Capitaine de Dragons pendant seize ans en Espagne, dont il s'est acquitté avec honneur: Qu'étant parti d'Espagne en mil sept cent seize par ordre de ses Officiers Généraux pour aller recruter en Irlande pour son Régiment, il fut pris par les Pirates, qui le menèrent à la Nouvelle-Angleterre, d'où il passa en Canada, pour se conserver dans la Religion Catholique, Apostolique et Romaine, où il a demeuré plusieurs années, et s'est marié à la Fille de M. de Varenie, Gouverneur de la Ville des Trois-Rivières, d'ancienne Famille de Noulsee, Veuve de M. de la Gemmeraye, Capitaine d'une Compagnie du Détachement de la Marine en cette Colonie. En foi de quoi nous avons signés le présent Certificat, pour lui servir et valoir ce que de raison, & rendre témoignage de sa Nulsaance. Fait à Paris, ce 12 de Janvier 1738.

Signés, FITZJAM DE BARWICK.

CLAAR.

RUTE.

DUGLAS COUCQ.

MELFOR.

HUGENE O SELLIVAIN.

M. DE BOCLLYDE BARWICK.

FRANT DE BOUILLON.

D'IZANQUIN DE MONACO.

CASTELCONEL."

PARADIS, Louise,

veuve de Thomas Mézeray.

Marie-Madeleine, b¹ 14 mal 1692. — Marie-Josette, b¹ 9 nov. 1693. — Charles, b¹ 20 mars 1695. — Genèvrière, b¹ 21 mars 1697. — Marquerite, b 15 et s¹ 22 mars 1700. — Pierre, b¹ 19 nov. 1702.

[PIERRE I.]

SUSTIER. — Variations et surnoms: LE SUTIER — LISOUTIER — SUSLIER — SUIER — SUYER — SUGÈRE — SUYÈRE — TRANCHEMONTAGNE.

1691, (30 avril) St. Jean, I. O. ¹

I. — SUSTIER, NICOLAS, fils de Vincent et de Marie Navence, évêché de Cornouaille, Basses-Bretagne.

LEBLANC, Marie-Marguerite,

Marie-Renée, b¹ 24 juin 1692. — Joseph, b¹ 6 janv. 1694; s 24 mars 1715, à Québec. 2^o — Jean, b...; m¹ 14 sept. 1716, à Marie-Louise LESGÈRE. — Bernard, b¹ 18 oct. 1700; s¹ 17 avril 1709. — Pierre, b¹ 27 août 1703; s¹ 27 juin 1705. — Marguerite, b 1704; s¹ 30 sept. 1714. — Nicolas, b...; s¹ 30 sept. 1714. — Nicolas, b...; m¹ 3 oct. 1729, à Marguerite VIEN. — Louis-Marie, b¹ 7 sept. 1708; s¹ 22 mai 1710. — Marie-Jeanne, b¹ 3 avril 1711.

[ANTOINE I.]

I. — SUZOR, FRANÇOIS, fils de François et d'Étienne Gilets, de St. Nicolas-sur-Loire, évêché de Blois; m 3 juillet 1733, à Marie-Charlotte COUTURE, à Beaumont.

SYLVAIN, — Voy. VEAU — VOK. (1)

I. — SYLVESTRE, MICHEL-JEAN, s 21 déc. 1650, à Montréal.

I. — SYLVESTRE, CHARLES, honorable homme. Plichon, Marie, veuve de Philippe Gautier.

1667, (27 août) Québec. ⁸

I. — SYLVESTRE, NICOLAS, b 1644, fils de Nicolas et de Tanche Colson, de Pont-sur-Seine, en Champagne; s 10 mars 1729, à la P^{te}-aux-Trembles de Québec. ⁷

NEPVEU, Barbe.

s⁷ 18 avril 1729.

[JEAN I.]

Nicolas, b 10 juillet 1669, à Sillery; m⁷ 23 nov. 1694, à Jeanne LANADIE. — Marie-Barbe, b⁸ 25 avril 1671; m⁷ 9 janv. 1686, à Jean LESAGE. — Louis, b⁸ 26 mars 1673; m⁷ 24 nov. 1698, à Elizabeth LANADIE; s... — Pierre, b⁸ 2 juin 1675; m⁷ 8 nov. 1700, à Marie LANADIE. — Anne, b⁸ 31 oct. 1678; 1^o m⁷ 4 nov. 1697, à Pierre PICNÉ; 2^o m 28 fév. 1718, à François BIRON, au Cap Santé. — Elizabeth, b 23 mars et s⁷ 16 avril 1681. — Françoise, b⁷ 22 fév. 1682. — François, b⁷ 31 août 1684; m⁷ 6 avril 1717, à Marie-Anne NOEL. — Marie-Jeanne, b⁷ 5 mai 1686; 1^o m à Augustin BALARD; 2^o m⁷ 24 fév. 1727, à Nicolas PRIT. — Jean, b⁷ 17 juin 1688; m à Marie-Anne BENOIT. — Marie-Madeleine, b⁷ 5 sept. 1690. — Marie-Anne, b⁷ 13 août 1692. — Marie-Thérèse, b⁷ 19 juin

(1) Sylvain est le nom de baptême, devenu nom propre.

1694; s⁷ 30 janv. 1695. — *Anonyme*, b et s⁷ 16 nov. 1695. — *Elisabeth*, b⁷ 12 juin 1697. — *Nicolas*, b⁷ 8 juillet 1699.

1685, (18 octobre) Ste. Famille. ³

I. — SYLVESTRE, PIERRE, b 1662, fils de Pierré et de Catherine Guillot, de St. Sauveur, évêché de La Rochelle, en Aunis. [NICOLAS I GENDRON, Marie-Marthe, [NICOLAS I Pierre, b⁸ 2 nov. 1687. — Jacques, b⁸ 23 nov. 1689.

1694, (23 nov.) P^{te}-aux-Trembles (Q.) ¹

II. — SYLVESTRE, NICOLAS, [NICOLAS I LADADIE, Jeanne, (1) [FRANÇOIS I Marie-Anne, b 6 avril 1696, à St. Augustin ²; s² 13 fév. 1703. — Louise-Angélique, b² 2 mars 1698.

1698, (24 nov.) P^{te}-aux-Trembles (Q.) ¹

II. — SYLVESTRE, LOUIS, [NICOLAS I LADADIE, Elizabeth, (2) [FRANÇOIS I Laurent, b² 18 et s² 25 oct. 1699.

1661, (22 novembre) Château-Richer. ¹

I. — SYMARD DIT LOMBRETTE, NOEL, b 1602, de l'évêché d'Angoulême. [ETIENNE I RACINE, Marie-Madeleine, [ETIENNE I Pierre, b¹ 1^{er} mai 1663. — Noël, b¹ 8 oct. 1664; m à Anne DODIER. — Marie-Madeleine, b² 5 janv. 1667. — Etienne, b² 4 mars 1669.

II. — SYMARD DIT LOMBRETTE, NOEL, [NOEL I DODIER, Anne, [JACQUES I Ange, b...; m 26 août 1716, à Thérèse LETARTRE, à l'Ange-Gardienn. — Jacques, b 1711; s 23 avril 1731, à l'Islet.

T

1687, (21 juillet) Québec. ¹

I. — TABARY, JACQUES, fils de Guillin et de Marguerite Prévost, de St. Jean d'Arras, en Artois. [PIERRE I COURAULT, Marie-Françoise, [PIERRE I Antoine, b 1690; s² 9 août 1691. — Robert, b² 22 mars 1692.

1672, (19 décembre) Montréal. ²

I. — TABAUT, PIERRE, b 1634, fils de Jean et de Marie Morin, de Prignac, évêché de Xaintes; s 1^{er} mai 1723, à Lachine. ³ [JEAN I 1^o Roy, François, [JEAN I Pierre, b² 6 oct. 1675. — Laurent, b 1677; s² 11 oct. 1687. — Simon, b³ 10 août 1678. — Alexis, b³ 31 oct. 1679; m² 15 fév. 1706, à Françoise FONTIER. — Barthélemi, b³ 8 nov. et s³ 3 déc. 1681. — Jean, b³ 25 sept. 1682; m³ 17 fév. 1710, à Angélique Brunet. — Pierre, b 1686; 1^o m³ 16 avril 1703, à Catherine BRUNET, 2^o m³ 6 mai 1724, à Françoise PILET.

(1) Elle épouse, le 6 avril 1700, Thomas Lemarié, à Ste. Foye.

(2) Elle épouse, le 24 janv. 1701, Antoine Brisson, à Ste. Foye.

1688, (26 janvier) Lachine.

2^o BARBARY, Marie, veuve de Jean DE LA LONDE.

I. — TABOUREAU DE VERRON, enseigne de M. De Berthier, était à Québec, en 1665 — *Greffé de Duquet*.

I. — TACHÉ, ROLAND, (1) de Garganvillers, évêché de Montauban, en Guyenne. DELZERS, Isabelle, de Garganvillers, évêché de Montauban, en Guyenne. Jean, b 23 déc. 1612, à Garganvillers; m 1664, à Françoise PENNS.

II. — TACHÉ, JEAN, [ROLAND I PÈRES, François, [ETIENNE, b 14 janv. 1666, à Garganvillers; m 1696, à Marguerite D'AUZET.

III. — TACHÉ, ETIENNE, (2) [JEAN II D'AUZET, Marguerite, [JEAN II Jean, b 6 avril 1697, à Garganvillers; m 27 août 1742, à Marie-Anno JOLLIER, à Québec ⁴; s⁴ 19 avril 1768.

1742, (27 août) Québec. ³

IV. — TACHÉ, (3) JEAN, [ETIENNE III s³ 19 avril 1768.

JOLLIER DE MINGAN, Marie-Anne, [JEAN III Jean-Jacques, b² 29 sept. 1743; s² 19 août 1748. — Guillaume, b² 11 déc. 1744, noyé dans un voyage aux Indes. Il avait pris du service dans la compagnie des Indes, en 1764. — Marie-Anne, b² 14 mai 1746, s 26 juillet 1746, à Beauport. — Marie-Josette, b² 9 août 1747; s 6 juillet 1801, à Kamouraska. — Pierre, b et s² 14 mars 1749. — Louis-Charles, b² 16 mai 1750; s 16 août 1750, à Lorette. — Joseph, b² 27 mai 1751; s² 21 mars 1753. — Charles, b² 29 août 1752; m 22 juillet 1783, à Geneviève MICHON, à St. Thomas; s² 9 août 1826. — Angélique, b et s² 4 sept. 1755. — Paschal-Jacques, b² 31 août 1757; m 1786, à Reino DE CHARNAY; s² 7 juin 1830.

1783, (22 juillet) St. Thomas. ¹

V. — TACHÉ, CHARLES, (4) [JEAN I s⁹ août 1826, à Kamouraska, ² (dans l'Église). MICHON, Geneviève, [JEAN-BAPTISTE II Charles, b 1785; m 2 fév. 1820, à Louise-Honriette BOUCHER DE LA BROQUERIE; s² 16 janv. 1826. — Geneviève, b 1786; s² 11 mai 1813. — Jean-Baptiste (5); m à Charlotte MUNN; s² 24 août 1849. — Emilie, m² 17 sept. 1822, à Edouard CHAMBERLAND. — Elizabeth, m² 17 janv. 1829, à Thomas

(1) Ces extraits sont pris des registres de la paroisse de Garganvillers, Département de Tarre et Garonne, ancienne Guyenne, diocèse de Montauban. La famille Taché est très-ancienne; mais les registres de Garganvillers antérieurs à l'acte de première donation, (1642) ont été dispersés dans la révolution, ce qui en reste, ayant été sauvé à grande peine des mains des dévastateurs de 1793, qu'on appelle encore dans ce pays *la bande noire*.

(2) Commissaire des vivres à St. Melo.

(3) Premier du nom au Canada, armateur, négociant, propriétaire des marchandises et notaire.

(4) Bourgeois de la compagnie des postes du Roy.

(5) Notaire, et membre du Conseil Législatif du Bas-Canada.

[PIERRE I.

1692. — Marie-Charles, b¹ 20 mars 1697. — Marquette, b¹ 19

nomms : LE SUTIER SUIER — SUYER — MEMONTAGNE.

an, I. O. ¹

de Vincent et de Cornouaille, Basse-

[ANTOINE I.

2. — Joseph, b¹ 6 Québec. — Jean, b¹ 17 août 1709. — Marie-Louise LESGE.

2 17 avril 1709. — juin 1705. — Mar-

4. — Nicolas, b...; b...; m² 3 oct. Louis-Marie, b² 7

— Marie-Jeanne, b²

François et d'Etienne-sur-Loire, évêché à Marie-Charlotte

ox. (1)

AN, s 21 déc. 1650,

honorable homme. Philippe Gautier.

Québec. ⁹

1644, fils de Nicodé Pont-sur-Seine, s 1729, à la P^{te}-aux-

[JEAN I.

Sillery; m⁷ 23 nov. Marie-Barbe, b⁸ 25

à Jean LESAGE. — 7 24 nov. 1698, à

re, b⁸ 2 juin 1675; die. — Anne, b⁸ 31

on, au Cap Santé. — Pierre PICHÉ; s²

7 16 avril 1681. — François, b⁷ 31

— Marie-Anno NOEL 6; 1^o m à Augustina

Nicolas PÉKIT. — Marie-Anne BENOIT.

1690. — Marie-Anne, b⁷ 19 juin

devenu nom propre.

CASALTY ; s² 18 mars 1830. — *Etienne-Paschal*, (1) b 5 sept. 1793 ; m 1820, à Marie MORENCY ; s¹ 2 août 1865. — *Marie-Claire*, m² 11 juillet 1825, à Thomas ANSBROW.

1820, (2 février) Boucherville.

VI. — TACHÉ, CHARLES, notaire, [CHARLES II. s 16 janv. 1820, à Kamouraska, ? dans l'église. DE LA BROQUERIE, Louise-Henriette. [JOSEPH VI. *Joseph-Charles*, b² 24 déc. 1820 ; m 14 août 1847, à François LEPAGE DE ST. BARNABÉ, à Rimouski. — *Antoine-Louis-Jean-Etienne*, b² 25 avril 1822 ; m 17 janv. 1855, à Marie-Odile BEAUDET, au Côteau-du-Lac. — *Alexandre-Antoine*, b 23 juillet 1823, à St. Patrice de la Rivière-du-Loup ; évêque d'Arath, *in partibus*, le 14 juin 1840, et de la Rivière-Rouge, le 7 juin 1853. — *Charlotte-Henriette-Genève-Emilie*, b 1^{er} juillet 1826 ; s 13 août 1827, à St. Thomas.

1847, (13 juillet) Rimouski.

VII. — TACHÉ, JOSEPH-CHARLES, (2) [CHARLES VI. LEPAGE, Françoise, [MACAIGRE VI. *Charles*, b... — *Louis*, b... — *Henriette*, b... — *Alexandre*, b...

I. — TACONNET DIT LAFOREST, PAUL, b 1656, fils d'Henri, de Fontenoy, évêché de La Rochelle ; s 5 nov. 1676.

I. — TAILHANDIER, mort dans une barque qui faisait voile à Montréal, assisté par M. de Caumont, prêtre, s 8 nov. 1691, aux Trois-Rivières. *Pierre*, b 4 fév. et s 6 mars 1676, à Montréal. * — *Anonyme*, b et s⁶ 6 mars 1676.

1688, (8 janvier) Boucherville. *

I. — TAILHANDIER DIT LADEAUME, MARIEN, soldat et chirurgien de la compagnie de Daneau, notaire-royal, juge, b 1665, fils d'Antoine, (procureur de la justice en l'élection de Clermont, en Auvergne) et de Gilberte Bourdage, de Masaye, en Auvergne.

BAUDRY, Madeleine, [URBAIN I. veuve de Jean De Puybaro, s⁶ 20 nov. 1730. *Prudent*, b⁶ 5 nov. 1688 ; s⁶ 9 janv. 1690. — *Marie-Jeanne*, b⁶ 6 oct. 1690 ; 1^o m⁶ 16 juillet 1710, à Jean-Baptiste TÉTREAU ; 2^o m⁶ 11 fév. 1730, à Jean LATOUR. — *Joseph*, b⁶ 21 mars 1693 ; s⁶ 25 sept. 1716, noyé. — *Anne*, b⁶ 15 sept. 1695 ; m⁶ 23 avril 1724, à Antoine LOISEAU-CHALOU ; s⁶ 5 janv. 1774. — *Marie-Madeleine*, b⁶ 5 août 1698 ; sœur dite St. Basile, C. N. D. ; s 13 avril 1748, à Montréal. * — *Marie*, b 1699 ; sœur dite St. Augustin, C. N. D. ; s⁶ 13 oct. 1728. — *Jacques*, b⁶ 24 avril 1701. — *Basile*, b 11 juillet et s⁶ 19 août 1703. — *Marie-Charlotte*, b⁶ 11 sept. 1707 ; m⁶ 29 nov. 1730, à Joseph BOUCHER DE LA BROQUERIE ; s⁶ 16 nov. 1740.

(1) Médecin, Baronet, Chevalier de l'Ordre de St. Grégoire, Premier Ministre de la Province de Québec.

(2) Médecin, Chevalier de la Légion d'Honneur, Ancien Membre du Parlement Provincial du Bas-Canada, et Député-Ministre de l'Agriculture, au Gouvernement de la Puissance du Canada.

1699, (7 mai) Montréal.

I. — TAILLEFER, PIERRE, (1) soldat de M. De la Grois, b 1661, fils de Guillaume et de Suzanne Camplon, de Mesnilgermain, évêché de Lizieux, en Normandie ; s 16 mars 1734, à la Rivière-des-Prairies.

HUNAUT, Jeanne, [TOUSSAINT I. veuve de Jacques Corval.

I. — TAILLEUR DE ST. PAIR DIT LESPINE, HYPOLITE, était à St. François de l'Île-Jésus, en 1712.

TAILLON, — Voy. MICHEL.

1671, (24 novembre) Château-Richer. *

II. — TAILLON, (MICHEL) OLIVIER, (2) [GILLES I. COCHON, Madeleine, [JEAN II. *Jean*, b⁶ 27 oct. 1675 ; m 5 fév. 1714, à Marie FORGET, à St. François, Île-Jésus. * — *Jean*, b 25 sept. 1692, à Québec, m⁶ 20 nov. 1717, à Marie CHARLES.

TALBOT, — Variations et surnom : TALBEAUT — THALBAUT — GERVAIS.

I. — TALBOT DIT GERVAIS, JACQUES. SOMMEBEUX, Charlotte, [NOEL I. s 25 nov. 1708, à St. Thomas. * *Marie*, b⁶ 11 mai 1699. — *Marie-Charlotte*, b⁶ 20 fév. 1701. — *Simon*, b⁶ 28 oct. 1702. — *Jacques*, b⁶ 5 avril 1704 ; m 1^{er} juillet 1726, à Marguerite MEUSNIER, à Ste. Anne. — *Anne-Françoise*, b⁶ 3 janv. 1706 ; s⁶ 8 avril 1707.

I. — TALON, JEAN, comte d'Orsainville, seigneur de Villier, Intendant, secrétaire du Cabinet de Sa Majesté, en 1681.

I. — TALON DIT LAVENDURE, 1651, de St. Gervais, ville De Moulins, Bourbonnois ; s 22 sept. 1701, à Montréal.

1671, (12 octobre) Québec. *

I. — TALON, LUCIEN, (3) fils de Jean et d'Anne Hardiville, de Haudeville, évêché de Beauvais. PLANTEAU, Isabelle, fille de Thomas et de Marguerite Marchand, de St. Méry de Paris. *Marie-Elizabeth*, b⁶ 10 sept. 1672. — *Marie-Madeleine*, b⁶ 3 nov. 1673 ; m à Pierre SIMON. — *Pierre*, b⁶ 20 mars 1676 — *Jean-Baptiste*, b⁶ 26 mai 1679.

1698, (27 octobre) Rivière-Ouelle.

I. — TALON DIT LE BOURDELAIS, ETIENNE, soldat, b 1671, fils de Simon et de Jeanne Murat, de la ville de Bordeaux.

LAVERGNE, Jeanne, [FRANÇOIS I. *François*, b 24 août 1699, à l'Îlet ; s 14 janv. 1700, à St. Thomas. * — *Etienne*, b⁶ 27 déc. 1700 ;

(1) Ancêtre du brave Taillefer, officier dans l'armée des Zouaves de Pio IX.

(2) Voy. Olivier Michel, page 430.

(3) On le dit neveu de Talon, l'intendant.

m à Angélique RICARD. — *Marie-Anne*, b^e 27 déc. 1700 ; s^e 14 juillet 1705. — *Germaine*, b^e 24 nov. 1702. — *Josette-Marie*, b^e 1^{er} fév. 1705. — *Louis*, b^e 27 janv. 1707. — *Claire-Françoise*, b^e 31 janv. 1709.

TALPÉ. — Voy. DELPESCHES.

1699, (7 octobre) Québec.

I. — TALUA, JULIEN, fils de Brice et de Jeanne Besnèe, de St. Pierre, évêché de Nantes, Haute-Bretagne.

GODEAV, Anne, fille de Laurent et de Marie Morin, de St. Jacques de Dieppe, évêché de Rouen, en Normandie.

TANGUAY. — *Variations et surnom* : TANNEGUI — TANGUY — TANGUÉ — TANGUAI — TANGUET — DU CHASTEL.

1692, (6 février) St. Jean, I. O. 1

I. — TANGUY, JEAN, (1) b 1664, fils de Nicolas et de Marguerite Accaral, de Plancery, évêché de Luçon, en Bretagne.

BROCHU, Marie, [JEAN I. Jacques, b^e 13 et s^e 18 fév. 1693. — *Jean-Baptiste*, b 12 mai 1694, à St. Michel² ; 1^o m à François BLAY ; 2^o m 30 août 1730, à Marie SYMAND, à Ste. Anne. — *Marie-Anne*, b^e 23 oct. 1698 ; m 26 mai 1726, à Jean-Baptiste RICHARD ; (2) s^e 19 sept. 1747. — *Jacques*, b^e 23 janv. 1701 ; 1^o m à Geneviève MERCIER ; 2^o m à Catherine HÉLIE. — *Isabelle*, b^e 18 mai 1704 ; 1^o m 1729, à Joseph HÉLIE ; 2^o m 1707, à Michel BLAY. — *Elizabeth*, b 6 mars 1707. — *Jean-François*, b^e 16 juin 1709 ; m^e 5 juin 1736, à Marguerite BOISSONNEAU. — *René*, b... ; 1^o m à Rosalie SMARD ; 2^o m 11 avril 1747, à Madeleine CLOUTIER, au Château-Richer ; s^e 18 mars 1785. — *André*, b 16 fév. 1712, à St. Etienne de Beaumont ; m 6 août 1753 ; s... — *Anne-Françoise*, b... ; m 11 oct. 1734, à Nicolas BOISSONNEAU, à St. Valier.

I. — TANTOUIN, sieur DE LA TOUCHE, LOUIS, commissaire des troupes du Roy en Canada, et subdélégué de l'Intendant en 1692, à Montréal.

1669, (4 novembre) Québec. 1

I. — TAPIN, ANTOINE, b 1616, fils de Toussaint et de Marie Gendron, de St. Nicolas-Poiret, évêché de Maillezaïs au Poitou ; s 3 fév. 1712, à la Pointe-aux-Trembles de Québec. 2

MAGDELAIN, Jeanne, b 1641, fille de Jacques et de Marguerite Roussel, de St. Laurent de Paris ; s^e 23 sept. 1716.

René, b^e 1^{er} nov. 1677 ; m^e 4 nov. 1698, à Marie-Louise LORJOT ; s^e 2 avril 1714. — *Jean*, b^e 9 nov. 1679 ; m^e 17 juin 1705, à Geneviève BERARD.

(1) Marié par le missionnaire Erbery, en présence de Jean Brochu, père, Gabriel Thibierge, Pierre Lhermé dit Nogan, George Plante, Jacques Bidei-Desroussels, Nicolas Guilmet, aide Robert Tourneroché.

(2) Richard était anglais, et son mariage fut célébré par Ngr. de St. Valier.

1608, (4 novembre) P^{te}-aux-Trembles, (Q.) 1

II. — TAPIN, RENÉ, [ANTOINE I. s^e 2 avril 1714.

LORJOT, Marie-Louise, [JEAN I. *Marie-Jeanne*, b^e 13 oct. 1709 ; m 26 août 1719, à Jean-François DOLBEC, à St. Augustin. — *Marie-Françoise*, b^e 3 mai 1702 ; s^e 12 janv. 1703. — *Catherine*, b^e 25 juin 1704 ; m 4 janv. 1727, à Jean PETIT, à Ste. Foye. — *Jean-Baptiste*, b^e 17 avril 1706 ; m 1731, à Marie FRÉCHET. — *Louis-Joseph*, b^e 29 mars 1708 ; m 1^{er} déc. 1730, à Marie-Anne SÉVIGNY, à Québec² ; s^e 7 janv. 1731. — *Marie-Geneviève*, b^e 20 avril 1711. — *Marie-Charlotte*, b^e 13 mai 1714.

I. — TARDÉ, JEAN.

D'Amour, Marguerite (1) *Jeanne*, b 1666 ; m 23 août 1681, à Robert DROUSSON, à Beaufort. — *Marie*, b 14 sept. et s 10 nov. 1670, à Québec. 2 — *Paul*, (posthume) b^e 2 fév. 1672.

1637, (3 novembre) Québec. 1

I. — TARDIF (LE), OLIVIER, commis, b 1601 ; s 28 janv. 1665, au Château-Richer. 2

1^o COUILLARD, Louise, [GUILLAUME I. s^e 23 nov. 1641.

Pierre, b^e 11 juillet 1641. 2^o AYMART, Barbe, [JEAN I. *Barbe-Delphine*, b^e 7 juin 1649 ; m^e 23 nov. 1661, à Jacques COCHON ; s^e 7 fév. 1702. — *Charles*, b^e 4 mars 1652. — *Guillaume*, b^e 30 janv. 1656 ; 1^o m à Louise MOREL ; 2^o m 28 avril 1687, à Marguerite GAUDIN, à l'Ange-Gardien. — *Louis*, b... ; m à Marie ALAIN.

II. — TARDIF (LE), LOUIS, [OLIVIER I. ALAIN, Marie.

Marie-Louise, b 9 oct. 1670, aux Trois-Rivières.

II. — TARDIF (LE), GUILLAUME, [OLIVIER I. 1^o MOREL, Louise.

Guillaume, b 6 mai 1680, à Sillery. — *François*, b 26 oct. 1682, à Québec ; m 22 nov. 1714, à Geneviève GINOUX, à Beaufort.

1687, (28 avril) l'Ange-Gardien. 5

2^o GAUDIN, Marguerite, [CHARLES I. *Charles*, b^e 4 juin 1688 ; m^e 17 fév. 1716, à Geneviève LEROY ; s 7 mars 1740, à Kamouraska. — *Catherine*, b^e 3 juin et s^e 10 août 1690. — *Marguerite*, b^e 25 juin 1691 ; m^e 10 avril 1714, à Louis GIRARD. — *Angélique*, b^e 6 déc. 1693 ; m^e 27 août 1714, à Louis TRUDEL. — *Joseph*, b^e 28 juin 1696 ; m^e 7 nov. 1718, à Marguerite LETARTRE. — *Pierre*, b^e 12 oct. 1698 ; m^e 16 nov. 1722, à Geneviève BLOUIN. — *Barbe*, b^e 23 janv. 1701 ; m^e 22 janv. 1725, à Nicolas TRUDEL. — *Claire*, b^e 3 juin 1703 ; 1^o m^e 6 avril 1728, à Nicolas TRUDEL ; 2^o m^e 23 avril 1759, à Pierre PETIT. — *Véronique*, b^e 4 oct. 1705 ; m^e 11 avril 1731, à Louis L'ABERGE.

(1) Elle épouse, le 20 juin 1672, Nicolas Joffret, à Québec.

1669, (6 octobre) Québec. ⁷

- I. — TARDIF, JACQUES, fils de Pierre et de Barbe Bourguignon, de Rouen.
 D'ORANGE, Barbe, b 1647, fille de Pantaléon et de Jeanne Nèpven, de St. Saturnin, évêché de Chartres : s 15 sept. 1717, à Beauport.
Etienne, b 7 10 août 1670. — *Michel*, b 7 19 juillet 1671 ; 1^o m 27 fév. 1696, à Catherine L'ESPINAY ; 2^o m 8 1^{er} sept. 1710, à Catherine TOUCHET. — *Jeanne*, b 5 6 août 1673 ; m 8 10 janv. 1691, à Jean HOSTAIN. — *Anne*, b 1676 ; m 8 19 avril 1694, à Jacques GUERRÉ. — *Ursule*, b 1679 ; m 8 5 nov. 1698, à Jean-François ALARD ; s 8 23 avril 1711. — *Joseph*, b 8 21 déc. 1680 ; s 8 19 janv. 1681. — *Jacques*, b 8 8 et s 8 24 fév. 1682. — *Pierre*, b 8 9 juin 1684 ; s 8 20 janv. 1685. — *Marie-Madeleine*, b 8 6 janv. 1686 ; m 8 10 janv. 1708, à Charles MIVILLE.

1696, (27 février) Beauport. ⁵

- II. — TARDIF, MICHEL, [JACQUES I.
 L'ESPINAY (DE), Catherine, [JEAN I.
 s 5 14 déc. 1709.
René, b 5 17 mars 1699 ; m 1723, à Françoise TESSIER, à Charlesbourg. — *Anonyme*, b et s 5 9 déc. 1709. — *Jacques*, b 5 30 avril et s 5 18 mai 1701. — *Jean-François*, b 5 20 nov. 1702 ; s 5 15 août 1712. — *Ignace*, b 5 7 nov. et s 5 30 déc. 1704. — *Madeleine*, b 5 5 fév. 1706. — *Noël*, b 5 25 janv. 1708. — *Anonyme*, b et s 5 9 déc. 1709.

1710, (1^{er} septembre) Beauport. ⁵

- 2^o TOUCHET, Catherine, [SIMON II.
Jacques, b 5 3 janv. et s 5 24 fév. 1712. — *Jeanne-Catherine*, b 5 31 déc. 1712. — *Jean-Baptiste*, b 5 5 et s 5 9 oct. 1714. — *Pierre*, b 5 5 et s 5 15 fév. 1716. — *Michel*, b 5 15 fév. 1718.

TAREAU. — Voy. SAREAU.

TARIEU. — Voy. DE LA NOUGUÈRE.

I. — TARTAS, LOUIS, tapissier.

- VERMET, Marie ; s 11 janv. 1703, à Québec. ¹
Louis, b 1700 ; s 1 17 sept. 1703. — *Pierre*, b 1701 ; s 1 15 janv. 1703.

1698, (3 octobre) Montréal. ³

- I. — TARTRE DIT LARIVIÈRE, GUILLAUME, soldat, b 1618, fils de Jean et d'Elizabeth Bertin, de St. Entrope, évêché de Xaintes.
 ACHIN, Barbe, [ANDRÉ I.
Marie-Anne, b 5 22 juillet 1699. — *François*, b 5 24 sept. 1700. — *Marie-Charlotte*, b 5 29 déc. 1702 ; s 5 17 avril 1703. — *Marie-Barbe*, b 5 29 juillet 1704.

I. — TAVERNIER DIT LA HOCHETIÈRE, JEAN, armurier, b 1632 ; s en mai 1660 ; venu au Canada, en 1653. Compagnon d'armes de Dollard et massacré en mai 1660, au Long-Sault, par les Iroquois. — *Voy. la note de la page 197.*

I. — TAVERNIER, ELOR, de Randonnay, au Perche.

GAGNON, Marguerite, s 7 déc. 1677, (dans l'église), au Château-Richer. ⁹
Marie, b 1631 ; 1^o m 2 mai 1647, à Gilles BARON, à Québec ? ; 2^o hospitalière dite St. Monique ; s 7 2 fév. 1700. — *Marguerite*, b 1627 ; m 7 1^{er} mai 1644, à Marc GRAVELLE ; s 9 12 janv. 1697. — *Anne*, b... ; m à — DE LA MOUCHE ; s 7 12 janv. 1694.

1668, (16 août) Québec.

- I. — TÈCHENAY, ALEXANDRE, fils de Jean et de Catherine ———, de Toupau, évêché de Lectoure, en Gascogne.
 BOUILLON, Marie, fille de René et de Marguerite Art, de St. André-des-Landes, évêché de Xaintes.
Alexandre, b 1669 ; s 29 janv. 1683, à Batiscau. — *Marie*, b 7 oct. 1679, à Champlain. ⁵ — *Alexandre*, b 5 22 mai 1682.

TELLIER. — Voy. LE TELLIER.

I. — TENARD, MARGUERITE, femme de Charles Boyer.

TENEVERT. — Voy. DE NEVERS.

I. — TERME, JEAN, de la Suisse, s 14 fév. 1667, tué, à Québec. — *Voy. Registres du Conseil.*

TÉRAULT. — *Variations et surnom* : TEROUX — TERRO — TEREAU — TERROIR — LAFERTÉ.

I. — TÉRAULT DIT LAFERTÉ, ANTOINE, soldat de M. de Subercasso.
 FORTIN, Mich^{le}. [FRANÇOIS I.
Marie-Louise, b 25 sept. 1702, à Lachine ; s 22 juillet 1710, aux Trois-Rivières. ⁴ — *Pierre*, b 22 fév. 1707, au Détroit. — *Joseph*, b 4 10 fév. 1710. — *Marie-Anne*, b 4 16 fév. 1712. — *Joseph*, b 4 21 mai 1724.

I. — TERRIEN-DUPONCEAU, JACQUES, était présent au contrat de mariage de Julien DUMONT, le 11 oct. 1667. — *Greffe de Bequet.*

I. — TERRIEN, PÉRIENNE, femme de Jean ALAIRE, en 1662.

1667, (26 janvier) Trois-Rivières. ³

I. — TERRIEN, JEAN, fils de Jean et de Marie Hélie, de St. Jacques, évêché de Dieppe.
 RIGAUD, Judith, (1) veuve de François LEMAISTRE.
Dominique, b 6 nov. et s 5 6 déc. 1667. — *Jean*, b 5 17 mars 1669 ; m 5 9 nov. 1700, à Marguerite LAMPRON.

1670, (17 mai) Ste. Famille. ¹

I. — TERRIENNE, PIERRE, s 12 sept. 1706, à Québec. ²

(1) Elle épouse, en octobre 1676, De la Planché, aux Trois-Rivières.

MIGNOR, Gabrielle, [JEAN I. s 27 nov. 1707, à St. Jean, I. O. s
 Pierre, b 2 16 oct. 1672. — Louis, b 2 8 avril
 1674; m 2 20 avril 1700, à Catherine BIDEZ. —
 Jeanne, h 1 13 mars 1676; s 2 20 nov. 1689. —
 André, s 1 29 mai 1678; m à Marie CHARLAND. —
 Jean-Baptiste, b 2 10 fév. 1680. — Ignace, b 2 1^{er}
 fév. 1682; 1^o m 2 25 nov. 1706, à Anne COCHON;
 2^o m à Marguerite PLANTE. — Augustin, b 2 23 oct.
 et s 2 19 déc. 1633. — Etienne, b 2 28 oct. 1684;
 s 2 19 avril 1686. — Etienne, b 2 29 sept. 1686. —
 Alexis, b 2 21 sept. et s 2 14 nov. 1688. — Jeanne,
 h 2 18 déc. 1689; m 2 10 oct. 1712, à Jacques
 GREFFARD. — Guillaume, b 2 20 janv. 1692. —
 Barthélemi, b 2 11 mars 1694. — Jacques, b 2 1^{er}
 mai 1696; m 27 avril 1718, à Mario BAREAU, à
 l'Ange-Gardien.

1663, (29 novembre) Québec.

II. — TERRIEN, PIERRE, [PIERRE I.
 DUCHERON, Jeanne, [MATHURIN I.
 Pierre, b 1^{er} nov. 1699, à St. Jean, I. O. s
 Ignace, b 2 24 janv. 1702.

I. — TERRIER DIT FRANCHEVILLE, Marin. — Voy.
 Repentigny, sieur de Francheville.

I. — TERRIOT DIT GRANDMAISON, GUY,
 POULIN, Marie-Anne, [MARTIN II.
 Marie-Madeleine, b 12 déc. 1713, à St. Anne. s
 — Jean-Baptiste, b 2 21 mars 1716. — Marie-Bri-
 gitta, b 2 26 août 1720. — Geneviève, b 2 28 sept.
 1722. — Pierre, b 2 23 et s 2 24 janv. 1725. —
 Joseph, b 2 11 juin 1726.

TERTRE, (Du). — Variation : LETANTRE.

I. — TERTRE (DU), PIERRE.
 GOULET, Louise-Anne.
 Louise, b...; m 3 nov. 1669, à Jean MATHIEU,
 au Château-Richer; s 14 avril 1696, à l'Ange-
 Gardien. — Charles, b...

1669, (2 mars) Montréal.

I. — TESSEROT, ANTOINE, charpentier, b 1665,
 fils d'Antoine et de Jeanne Galipot, d'Yco,
 évêché de Poitiers.
 1^o GUILLORY, Madeleine. [SIMON I.
 s 6 mars 1704, dans l'église de Lachine. s
 1704, (19 mai) Montréal.

2^o BEAUVAIS, Marie-Anne, [RAPHAEL II.
 Marie-Anne, b 2 18 juillet 1705. — Joseph, b 2 28
 mars 1710. — Jean-Baptiste, b 2 26 oct. 1717.

TESSIER. — Variation et surnoms : TEXIER —
 LAVIGNE — LAPLANTE — HARINGUE.

1648, (28 septembre) Québec.

I. — TESSIER, URDAIN, b 1624, fils de
 et de Jeanne Meine, du Château-des-Anou,
 évêché d'Angers; s 21 mars 1689, à Mont-
 réal. s.

ANCHAMBAULT, Marie. [JACQUES I.
 Anonyme, b et s 2 19 juillet 1649. — Charles,

b 19 et s 2 24 juillet 1649. — Paul, b 2 5 fév. 1651;
 m 13 oct. 1681, à Madeleine CLOUTIER, au Châ-
 teau-Richer. — Madeleine, b 2 19 juillet 1653. —
 Laurent, b 2 3 juin 1655; m 20 oct. 1681, à Anne-
 Geneviève LEMINE, à Québec. — Louise, b 2 26
 mars 1657; m 2 23 nov. 1671, à Pierre PEYER. —
 Agnès, b 2 23 mars 1659; m 2 26 nov. 1675. à
 Guillaume RICHARD. — Urbain, b 2 24 mai 1661;
 s 2 24 mars 1685. — Jean, b 2 24 juin 1663; 1^o m
 21 nov. 1686, à Jeanne LeBEN, à Laprairie. s;
 2^o m 2 21 avril 1688, à Louise CARON; 3^o m 2 27
 août 1703, à Marie-Catherine DE POITIENS. —
 Claude, b 2 25 déc. 1665. — Jacques, b 2 24 mai
 1668; s 2 23 juin 1669. — Pétronille, b 2 18 mars
 1670; m 2 31 janv. 1684, à Pierre JANOT. — Jean-
 Baptiste, b 2 26 janv. 1672; m 2 4 nov. 1698, à
 Elizabeth FLENAULT. — Pierre, b 2 21 et s 2 23 fév.
 1674. — Jacques, b 2 2 mars 1675; m 2 10 mai
 1699, à Marie ADÉMAR. — Ignace, b 2 11 mars
 1677. — Nicolas, b 2 17 juin 1679.

I. — TESSIER, PIERRE, b 1648, de la Tremblade,
 évêché de LaRochele, en Anis, fait abjura-
 tion du calvinisme, à Montréal, en 1650.

I. — TESSIER, ETIENNE, b 1656; s 23 juillet 1671,
 à Québec, (noyé devant les Islets).

1666, (5 juillet) Montréal. s

I. — TESSIER, PIERRE, b 1630, fils de François
 et de Marie BRUNO, de Bury, évêché de
 Xaintes; s 2 25 avril 1702.
 VARIN, Catherine, fille de Jean et de Jeanne
 Bouché, de Limbœuf, en Normandie.

Paul, b 2 19 mai 1667; m 1691 à Jeanne AMOT-
 VILLENEUVE. — Catherine, b 2 11 juin 1669; 1^o
 m 1 2 juillet 1685, à Pierre MARTIN; 2^o m 4 nov.
 1686, à Vincent DEGAST; 3^o m 1 7 fév. 1700, à
 Pierre LAURENT. — Louis, b 2 28 janv. 1672. —
 Pierre, b 2 8 fév. 1675.

1668, (26 novembre) Québec. s

I. — TESSIER, MARC, fils de Michel et de René
 Goron, de St. Ermin, évêché de Luçon, en
 Picardie.

1^o LE DOUX, Jacqueline, [JEAN I.
 veuve de Jacques Grimot.
 Marguerite, b 2 3 oct. 1669; m 10 sept. 1685, à
 Jean BERTHOND, à Charlesbourg. s — Marie-Anne,
 b 2 6 avril 1672. — Michelle, b 2 19 août 1674; m 2
 3 nov. 1698, à Louis MARQUET. — Marie-Madeleine,
 b 2 2 oct. 1676; 1^o m 2 25 avril 1695, à François
 HENRET; 2^o m 2 27 janv. 1710, à François RIVAUT.
 — Pierre, b 2 5 mai 1679; m 2 7 janv. 1704, à
 Anne VIVIER; s 2 27 fév. 1718.

1691, (3 septembre) Château-Richer.

2^o CARTIGNIER, Marie, veuve de Jacques Cayer.

1708, (5 novembre) Château-Richer.

3^o LAISSÉ, Anne, veuve de René Bisson.

1670, (23 septembre) Château-Richer.

I. — TESSIER, MATHURIN, fils de Thomas et d'E-
 lizabeth Poirier, de St. Osannie d'Angoulême,
 en Angoumois.

LESTOURNEAU, Elizabeth, [DAVID I.
Marie-Jeanne, b 31 mai 1685, à Batiscau; 1^o m.
 9 janv. 1700, à Jean-Baptiste GENVAIS, à Ste. Anne
 de la Pérade 2; 2^o m 2 30 nov. 1726, à Pierre LE-
 VÊQUE. — *Jean-Baptiste*, b 11 sept. 1688, à Québec.
 m 1^{er} juin 1711, à Jeanne DELAHAYE, à Champlain.
 — *François*, b 2 1^{er} janv. 1694. — *Edouard*, b... ;
 m 2 1697, à Madeleine LANGEVIN.

1679, (20 août) Lachine. 6

I. — TESSIER, JACQUES, [ELIE I.
 GOYER, François, veuve d'Etienne Cureau.
Noël, b 25 déc. 1681. — *Jacques*, b 25 oct.
 1684. — *Philippe*, b 18 sept. 1687. — *Mathieu*,
 b 18 sept. 1687.

1681, (13 octobre) Château-Richer.

II. — TESSIER, PAUL, [URBAIN I.
 CLOUTIER, Marie-Madeleine, [CHARLES II.
Charles, b 30 août 1682, à Montréal. 5 — *Jean*
François, b 28 déc. 1685. — *Marie*, b 12 nov.
 1687. — *Madeleine*, b 9 juillet 1690; s 22 juillet
 1691. — *Anne-Agnès*, b 31 juillet 1692. — *Hélène*,
 b 5 nov. 1694. — *Marie-Madeleine*, b 3 août
 1698. — *Marie-Louise*, b 16 mai 1700. — *Paul*,
 b 11 mai 1703.

1681, (20 octobre) Québec.

II. — TESSIER, LAURENT, bourgeois, [URBAIN I.
 s 27 sept. 1687, à Montréal. 7
 LEMIRE, Anne-Geneviève, (1) [JEAN I.
Marie, b 7 26 nov. 1682. — *Jean-Baptiste*, b 7 4
 juin 1686. — *Marie-Madeleine*, b 23 août et s 7 28
 nov. 1687.

1686, (21 novembre) Laprairie.

II. — TESSIER DIT LAVIGNE, JEAN, [URBAIN I.
 1^o LE BER, Jeanne, [FRANÇOIS I.
 s 4 déc. 1687, à Montréal.
Paul, b 5 et s 9 nov. 1687, à Montréal.

1688, (21 avril) Laprairie.

2^o CARON, Louj-e, [CLAUDE I.
 s 13 avril 1703, à Montréal. 9
Jean, b 29 janv. et s 4 déc. 1689. — *Charles*,
 b 17 août 1690. — *Marie-Louise*, b 26 mars
 1692. — *Marie-Anne*, b 27 fév. 1694. — *Vital*, b 2
 29 janv. 1696. — *Jacques*, b 9 junv. 1698. — *Jean*
Baptiste, b 6 sept. 1699. — *Marguerite*, b 28
 juillet 1701.

1703, (27 août) Montréal. 8

3^o DEPOITIERS, Marie-Catherine, [JEAN-BTE. I.
Marie-Catherine, b 7 juin 1704.

1687, (25 novembre) Beauport. 1

I. — TEXIER DIT LAPLANTE, MATHIEU, soldat de
 M. de Bouraillon, fils de Jacques et de Lau-
 rence Boigcou, de Cognac, évêché de Limoges.

(1) Elle épouse, le 9 nov. 1694, Antoine De Rupalley, à
 Québec.

CARREAU, Marguerite, [LOUIS I.
 veuve de Louis Provost.

Marie-Madeleine, b 14 janv. et s 2 2 fév. 1689.
 — *Marguerite*, b 14 déc. 1689; m 13 janv. 1705,
 à Louis BERGEVIN. — *Geneviève*, b 27 mars 1692;
 m 19 nov. 1708, à Ignace BERGEVIN. — *Marie*
Madeleine, b 29 mai 1694; m 13 fév. 1713, à
 Jean-François BERGEVIN. — *Marie-Françoise*, b 4
 sept. 1596; 1^o m 21 nov. 1718, à Jean PARADIS;
 2^o m 1723, à René TARDIF, à Charlesbourg. —
Marie-Madeleine, b 14 fév. 1698; m 15 janv.
 1714, à Pierre GARNIER. — *Marie-Angélique*, b 1 3
 sept. 1699; m 2 mai 1719, à René DAUPHIN. —
Ursule, b 1 30 nov et s 1 12 déc. 1701. — *Jean*
Baptiste, b 9 juin 1704.

1688, (1^{er} décembre) P^{te}-aux-Trembles, M.

I. — TESSIER, JEAN. [JEAN I.
 CHEZIER, Anne.

1691.

II. — TESSIER, PAUL, [PIERRE I.
 AMIOT-VILLENEUVE, Jeanne.
Anne, b 7 mai 1692, à Montréal 2; m 27 mai
 1715, à Louis GAGNÉ, à la Pointe-Claire 4; s 4 28
 août 1715. — *Jean*, b 29 mai 1694. — *Marie-Anne*,
 b 29 juillet 1696. — *Anonyme*, b et s 2 11 juillet
 1701. — *Marie-Josette*, b 17 mars 1704, à Ste.
 Anne du bout de l'Île. 5 — *François*, b 17 et s 5
 22 mai 1705.

1697, (18 juin) Ste. Anne de la Pérade. 3

II. — TESSIER, EDMOND, [MATHURIN I.
 LANGEVIN, Madeleine, [MATHURIN I.
Pierre, b 25 août 1698; m 12 août 1719, à
 Angélique GAUDRY. — *Marie-Anne*, b 24 oct.
 1700; s 15 janv. 1716. — *Charles*, b 15 sept.
 1703; s 20 août 1723. — *René*, b 4 mai 1705.
 — *François*, b 7 déc. 1707. — *Louis*, b 26 mars
 1710. — *Madeleine*, b 25 mai 1712. — *Geneviève*,
 b 17 déc. 1714. — *Joseph*, b 9 août 1716. — *Joa*
chim, b 6 nov. 1718.

1698, (4 novembre) Montréal. 3

II. — TESSIER, JEAN-BAPTISTE, [URBAIN I.
 REGNAULT, Elizabeth, [ANTOINE II.
Jean-Baptiste, b 22 oct. 1699. — *Marie-Eliza*
beth, b 6 déc. 1701. — *Gilbert*, b 25 août 1703.

1699, (10 mai) Montréal. 1

II. — TESSIER, JACQUES, [URBAIN I.
 ADHÉMAR, Marie, [ANTOINE I.
Antoine, b 1^{er} mars 1700. — *Paul*, b 1 22 oct.
 1701. — *Marie-Elizabeth*, b 1 27 mars et s 7 mai
 1703. — *Charles*, b 14 mai 1704.

I. — TESSON, BARTHÉLEMI, b 1621, de Cognac,
 évêché de Xaintes.

1^o TERRIEN, Marie.
Jean, b 1646; m 13 sept. 1666, à Suzanne
 DELA VOYE, à Québec. — *François*, b 1652. —
George, b 1659. — *Joseph*, b... ; m à Jeanne
 POIRIER.

1667, (24 octobre) Québec.

2° LE VASSEUR, Jeanne, fille de Nicolas et de Catherine Le Fortier, de St. Eloi, évêché de Rouen, en Normandie.

1666, (13 septembre) Québec.

II. — TESSON, JEAN, [BARTHÉLEMI I. DELA VOYE, Suzanne, fille de Pierre et de Jacques Grignon, de St. Etienne d'Estrée, évêché de La Rochelle, en Anis.

II. — TESSON, JOSEPH, [BARTHÉLEMI I. POIRIER, Jeanne, [VINCENT I. Joseph-Claude, b 17 mars 1688, à Québec.

1659, (24 novembre) Montréal. 1

I. — TESTARD DE LA FOREST, JACQUES, chevalier, capitaine de la marine, fils de Jean et d'Anne Godfroy, de St. Vincent, de Rouen, en Normandie; s 22 juin 1663.

POURNAIN, Marie, (1) b 1631, veuve de Guillaume De la Bardelière. Gabriel, b 1 4 août 1661. — Jacques, b 1 23 fév. 1663; 1° m 24 sept. 1698, à Marguerite DAMOURS, à Québec 2; 2° m 28 fév. 1718, à Marie-Anne DELAPORTE DE LOUVIGNY.

1666, (8 février) Montréal. 1

I. — TESTARD DE FOLLEVILLE, CHARLES, b 1640, fils de Jean et d'Anne Godfroy, de St. Vincent, évêché de Rouen; s 18 mars 1703.

LAMARQUE, Anne, b 1619, fille de Louis et de Marie Papineau, de St. Colombe, évêché de Bordeaux.

Marie, b 1 11 août 1667; m 1 9 oct. 1684, à Jean DULIGNON. — Gabriel, b 1 28 janv. 1669; m 30 juin 1705, à Marie-Louise JODOIN, à St. François, I. J. — Catherine, b 1 18 avril 1671; 1° m 1 19 oct. 1689, à Pierre PINGUET; 2° m 1 1er janv. 1693, à Augustin DOVAINE. — Jean, b 1 20 et s 1 26 juin 1672. — Jeanne, b 1 11 juin 1673; 1° m 20 janv. 1699, aux Trois-Rivières 2; 2° m 2 19 août 1703, à Alexis MARCHAND. — Jean, b 1 8 juin 1675. — Marie-Madeleine, b 1 21 août 1678; s 1 4 sept. 1680. — Charles-Josette, b 1 20 nov. 1680. — Marie b 1 28 sept. 1682; m 1 20 déc. 1694, à Antoine DUQUET. — Marie, b...; m 12 fév. 1703, à Joseph LE FEBVRE, à Laprairie.

1698, (24 septembre) Québec.

II. — TESTARD, JACQUES, (2) [JACQUES I. 1° DAMOURS, Marguerite, [MATHIEU I. s 2 avril 1703, à Montréal. 4

Marie-Marguerite, (3) b 4 3 juillet 1699. — Hector, b 4 10 sept. et s 4 12 nov. 1700. — Marie-Josette, b 1701; s 4 13 janv. 1702. — Marie-Josette, b 1er nov. 1702.

(1) Elle épouse, le 6 fév. 1663, Jacques De la Marque, à Montréal.

(2) Sieur de Montigny, capitaine de la marine, chevalier de St. Louis, (cousin de Mlle Marie-Anne Barrois, épouse de François Hardouin, en 1697, à Montréal.)

(3) Filleule de M. de Vaudreuil, gouverneur.

1718, (28 février) Québec.

2° DELAPORTE DE LOUVIGNY, Marie, [LOUIS I. s 4 25 mars 1763, dans la chapelle St. Amable. Jean-Baptiste, b 1724; m 4 28 oct. 1748, à Marie-Charlotte DESRIVIÈRES.

1663, (9 juin) Trois-Rivières. 2

I. — TÊTREAU, LOUIS, b 1634, fils de Mathurin et de Marie Bernard, de St. Martin, au Poitou; s 22 juin 1699, à Champlain. 3

LANDREAU, Nathalie, veuve de Jean Baudouin. Marie b 2 7 mars 1664; m 3 14 oct. 1681, à Paul DESMARETS. — Claude, b 2 23 avril 1666; m...; s 16 sept. 1695, à Montréal. 4 — Louis, b 1669; m 4 4 juin 1695, à Geneviève BRUNET; s 4 31 juillet 1699. — Daniel, b...; m à Catherine CHARON. — Jacques, b 1673; m 4 15 oct. 1698, à Marguerite BRUNET. — Marie-Françoise, b 1674; m 12 nov. 1691, à Laurent BENOIT, à Boucherville. — Joseph, b 1678; m 4 12 juin 1700, à Anne JARET. — Michel, b 1681; m 1681; s 4 10 juillet 1684. — Jean, b 3 25 oct. 1683.

II. — TÊTREAU, CLAUDE, [LOUIS I. s 16 sept. 1695, à Montréal, (tué par les Iroquois). Marie, b...

1695, (4 juin) Montréal. 4

II. — TÊTREAU, LOUIS, [LOUIS I. s 4 31 juillet 1699. BRUNET, Geneviève, (1) [ANTOINE I.

1698, (15 octobre) Montréal. 4

II. — TÊTREAU, JACQUES, [LOUIS I. BRUNET, Marguerite, [ANTOINE I. Marguerite, b 4 11 avril 1698. — Jacques, b 17 et s 4 25 juin 1699. — Marguerite, b 27 août 1708, à Contrecoeur. — Paul, b...; m 24 avril 1729, à Thérèse CHAÏNE, à Verchères.

II. — TÊTREAU, DANIEL, [LOUIS I. CHARON, Catherine, [PIERRE I. veuve de François Chagnon. Marguerite, b 3 sept. 1696, à Champlain. 4 — Marie-Madeleine, b 4 27 sept. 1697. — Marie, b 15 1709, à Boucherville. — Jean-Baptiste, b 4 21 1709, à Montréal. — Louis, b et s 21 nov. 1698. — Marie, b 17 1702, à Contrecoeur; m 8 22 nov. 1718, à Joseph HÉNADIX. — Marie-Catherine, b 31 janv. 1706, à Repentigny.

TÊTU, (2) — Variation et surnoms TESTU — DU TILLY — DE LA RIVIÈRE.

I. — TESTU, MADELINE, b 1628, à Roncy, fille d'Edme et d'Elizabeth De la Cour, de St. Sauveur, de Rouen; m 4 nov. 1669, à Jean JOURNET, à Québec; s 27 mars 1703, à Beauport.

(1) Elle épouse, le 8 février 1705, Louis Labeau, à Montréal.

(2) Ces familles sont étrangères aux familles actuelles du même nom.

[LOUIS I.

et s 1 2 fév. 1689. m 1 13 janv. 1705, b 1 27 mars 1692;

ANGEVIN. — Marie-Françoise, b 1 4 13 fév. 1713, à Jean PARADIS; Charlesbourg. — 1698; m 1 15 janv. — Angélique, b 1 3 René DAUPHIN. — éc. 1701. — Jean-

x-Trembles, M.

[JEAN I.

[PIERRE I.

réal 2; m 27 mai te-Claire 4; s 4 28 1694. — Marie-Anne, b et s 2 11 juillet mars 1704, à Ste. François, b 8 17 et s 8

de la Pérade. 3

[MATHURIN I.

[MATHURIN I. s 12 août 1719, à Anne, b 8 24 oct. Charles, b 8 15 sept. 1696; b 8 4 mai 1705. Louis, b 8 26 mars 1712. — Geneviève, 16 août 1716. — Jea-

Montréal. 3

[URBAIN I. ANTOINE II. 1699. — Marie-Eliza- b 8 25 août 1703.

Montréal. 1

[URBAIN I. ANTOINE I. — Paul, b 1 22 oct. 7 mars et s 1 7 mai 1704.

1621, de Coignac,

1666, à Suzanne François, b 1652. — ...; m à Jeanne

1667, (11 octobre) Québec. °

I. — TÊTU DIT DU TILLY, PIERRE, marchand, fils d'Antoine et de Jeanne Maurice, de Lauzon, évêché de Tours.

RIGAUT, Geneviève, fille de Jean et d'Anne Caron, de St. Mélard de Paris.

Geneviève, b 19 août et s 9 oct. 1668, au Château-Richer. ° — Jean-Pierre, b ° 1^{er} sept. 1669. — Daniel, (1) b ° 1^{er} août 1670; ordonné ° le 25 oct. 1693; s 16 oct. 1718, tué au Mississippi. — Marie, b 1672; m ° 31 janv. 1689, à Jacques GNOUARD; s ° 28 déc. 1702. — Marguerite, b 2 avril 1673, à l'Ango-Gardien °; m ° 3 avril 1690, à Jean-Baptiste GHOUARD; s ° 30 mai 1692. — Angélique, b ° 11 avril 1675; 1^o m ° 7 11 oct. 1694, à Pierre GUYON; 2^o m ° 27 août 1699, à François AUDER. — Guillaume, b ° 31 mai 1676. — Pierre, b ° 2 mai 1677. — Geneviève, b ° 17 oct. 1678; 1^o m ° 23 janv. 1696, à René Buisson; 2^o m ° 21 nov. 1720, à Louis LEVARD. — Thérèse, b ° 15 mars 1680. — Richard, b ° 15 avril 1681; 1^o m ° 22 juillet 1709, à Marie HURHAULT; 2^o m ° 17 oct. 1727, à Madeleine TARIÉ; s 26 oct. 1741. — Françoise, b ° 6 sept. 1182; sœur dite Ste. Raphaël, C. N. D.; s 10 déc. 1749, à Montréal.

1675, (9 octobre) Montréal. °

I. — TÊTU DIT LARIVIÈRE, JACQUES, fils de Sébastien et de Marguerite Moulin, du Mesnil Soulmère, évêché de Rouen.

BEAUVAS, Marguerite, [JACQUES I. Pierre, b 2 sept. 1676, à Laprairie. ° — Jean-Baptiste, b ° 9 août 1677; s ° 14 mars 1684. — Marguerite, b ° 22 oct. 1679; m ° 7 juin 1698, à J. au PERAS — Marie-Charlotte, b ° 22 f.v. 1682; s ° 17 avril 1695. — Anne, b ° 17 nov. 1684; m ° 27 nov. 1702, à Pierre SUPERSANT. — Claude, b ° 12 mai 1687; s ° 1^{er} sept. 1700. — Catherine, b ° 1^{er} déc. 1689. — Marie, b ° 16 déc. 1691; s ° 4 f.v. 1695. — Jeanne, b ° 5 juin 1694. — Jacques, b ° 4 mars et s ° 24 mai 1696. — Marie, b ° 29 janv. 1698; m ° 9 janv. 1718, à René LONCTIN. — Joseph, b ° 7 mai et s ° 6 juin 1700.

TEXIER. — Voy. TESSIER.

1680, (25 août) Montréal. °

I. — THAUMUR DE LA SOURCE, DOMINIQUE, chirurgien, fils de Dominique et de Marguerite Boudier, de St. Sené, évêché de Xaintes.

PREDHONNE, Jeanne, [LOUIS I. Jean-Baptiste, b ° 18 juin 1690. — Dominique-Antoine-René, b ° 1^{er} août 1692; ordonné 20 f.v. 1717; s 4 avril 1731, à Québec. — Pierre, b ° 13 août et s ° 17 déc. 1694. — Jean-Baptiste, b ° 30 août 1696. — François, b ° 8 oct. 1699. — Marie-Jeanne, b ° 27 sept. 1700; sœur dite Ste. Cécile; C. N. D.; s ° 28 oct. 1751. — Louise-Thérèse, (2) b ° en oct. 1706, sœur de la Charité; s ° 23 déc. 1771. — Charles, b ° 3 déc. 1702; s ° 8 mai 1703. — Marie-Madeleine, b ° 22 juillet 1704.

- (1) Filleul du gouverneur M. de Courcelles.
(2) Deuxième sœur de la Charité, à Montréal.

1658, (16 septembre) Montréal. °

I. — THÉODORE DIT MASSON, MICHEL, maître-maçon, veuf de René Didier, fils de Gabriel et de Julienne Réume.

2^o LAGRANGE, Jacqueline, (1) fille de Jean et de Marguerite Bouré.

Barbe, b ° 4 déc. 1660; m ° 1^{er} déc. 1674, à François DORMET. — Jeanne, b ° 8 août 1663; 1^o m ° 10 nov. 1676, à Pierre HOGUE; 2^o m 1693, à Jacques AMELOT; s...

THÉRET, MARIE, femme d'Etienne BRUNET.

I. — THIBODEAU, MATHURIN, b 1626.

AURARD, Catherine, b 1630.
Marie-Marthe, b 24 f.v. 1661, à Montréal °; m ° 9 avril 1673, à Jean BOURSIER.

1667, (11 juillet) Québec. °

I. — THIBAUDEAU, MATHURIN, fils de Mathurin et de Marie Dolbeau, de Moutiers-le-Maufaix, évêché de Luçon, au Poitou.

1^o Roy, Marie, fils de Pierre et de Marie Rennaut, de Fontenay-le-Comte, évêché de La Rochelle. Claude-Jeanne, b 17 avril 1663, à Ste. Famille. ° — Marie, b ° 21 mars 1668; m ° en janv. 1699, à Abel MICHON. — Madeleine, b...; m ° 5 f.v. 1697, à Pierre MICHAUD.

1686, (22 juillet) St. Laurent, (I. O.)

2^o PETIT, Marie, b 1643, veuve de Nicolas Delège.

1675, (14 septembre). (2)

I. — THIBOUTOT, JACQUES, fils de Jacques et de Marie Carrel, de Rouen; s 28 f.v. 1688, à la Rivière-Quelle. °

BOUCHER, Marie, (3) [GALERAN II. Adrien, b 1678; m ° 12 nov. 1710, à Elizabeth St. Pierre. — Damien, b 7 f.v. 1679, à Québec. — Marie, b 15 f.v. 1681, à Pislet. — Marie-Anne, b ° 2 juin 1683; 1^o m ° 4 juin 1708, à Noël PELLE-TIER; 2^o m ° 28 nov. 1713, à François SIROIS; s ° 16 mars 1721. — Pierre, b ° 19 f.v. 1687; m 11 oct. 1717, à Anne DUSAULT, à Lévis.

THIBAUT. — Variations et surnoms: TIGAUT — TIDAULT — LA LOCHETIÈRE — L'ÉVEILLÉ.

I. — THIBAUT DIT LA LOCHETIÈRE, ETIENNE, s 14 oct. 1652, à Montréal.

1655, (11 janvier) Québec. °

I. — THIBAUT, GUILLAUME, tailleur, b 1618, fils de Nicolas et d'Elizabeth Anseau, de Rouen; s 23 août 1636, au Château-Richer. ° FRANÇOIS, Marie-Madeleine, (4) b 1633, fille d'Isaac et d'Esther Paigue, de Metz. Claire-Françoise, b ° 29 oct. 1655; 1^o m ° 15

(1) Elle épouse, le 23 juillet 1664, Laurent Glory, à Montréal.

(2) Date du contrat de mariage. — Greffe de Duquet.

(3) Elle épouse, le 21 juin 1688, François Autin, à la Rivière-Quelle.

(4) Elle épouse, le 8 avril 1696, François Fafard, au Château-Richer.

avril 1670, à Félix AUBEN; 2^e m³ 4 sept. 1691, à Jean RIVIÈRE. — *Marie-Jeanne*, b¹ 18 mars 1657; m² 21 nov. 1672, à Guillaume BOCCHEM. — *Guillaume*, b 1659; m³ 10 nov. 1681, à Marie GUYON. — *François*, b 1660; m⁴ 7 avril 1687, à Marie-Anne DUPRÉ. — *Charles*, b⁵ 15 nov. 1661; m⁶ 10 avril 1684, à Louise GUYON; s⁷ 12 sept. 1685. — *Nicolas*, b⁸ 31 mai 1663; 1^e m 1681, à Xainte CLOUTIER; 2^e m³ 23 juillet 1686, à Françoise BOUCHIER; 3^e m 14 avril 1704, à Anne BADEAU, à Charlesbourg*; 4^e m⁴ 4 sept. 1712, à Marie PAQUET; s 2 oct. 1727, à Terrebonne. — *Anne*, b⁵ 14 juin 1665; m⁶ 26 fév. 1685, à Charles CLOUTIER. — *Etienne*, b⁷ 7 déc. 1668.

I. — THIBAUT, MICHEL, b 1615; s 5 fév. 1715, à St. Augustin.¹
 SOHIER, Jeanne; s 20 avril 1699, à la Pointe-aux-Trembles de Québec.²
Marie, b...; m 24 avril 1680, à Jean ROLANDEAU, à Québec.³ — *Marguerite*, b 1670, à Silvery⁴; m² 1^{er} mars 1633, à Etienne GILBERT; s² 19 oct. 1702. — *Louise*, b⁴ 22 mai 1667; m² 17 fév. 1681, à René ALARY. — *Anne*, b³ 13 juin 1670. — *Jean-Baptiste*, b³ 29 août 1672; m¹ 24 nov. 1699, à Marie AMIOT. — *Jeanne*, b³ 11 nov. 1674; m³ 11 juillet 1703, à Guillaume FADAS; s³ 27 déc. 1744.

1667, (13 août) Ste. Famille.²

I. — THIBAUT, DENIS, menuisier, fils d'Etienne et de Philiberte Pressanoir, de St. Moïs, évêché de Châlons-sur-Saône, en Bourgogne.
 CAILLAUD, Andrée, fille de Laurent et de Julienne Pierode, de St. Fiacre, évêché de Luçon, au Poitou.
Marie-Anne, b² 2 mars 1673. — *Marie*, b² 7 mars 1675. — *Antoine*, b² 7 fév. 1677. — *Françoise*, b² 23 fév. 1679. — *Mathurin*, b 10 janv. 1683, à St. Laurent, I. O.*; s⁶ 6 nov. 1684. — *Louise*, b³ 15 nov. 1686.

1670, (14 octobre) Ste. Anne.⁶

I. — THIBAUT, FRANÇOIS-LOUIS, b 1640; s 16 nov. 1724, au Cap St. Ignace.¹
 LEFÈVRE, Elizabeth-Agnès, s¹ 8 juillet 1725.
Elizabeth, b⁶ 20 mars 1673; 1^e m¹ 22 nov. 1691, à Jacques BÉLANGER; 2^e m 3 mai 1700, à Martin Housseau, à l'Islet.² — *Louis*, b 19 mars 1674, à Québec.⁶ — *Jean François*, b 20 janv. 1676; 1^e m¹ 28 juillet 1704, à Anne GUMONT; 2^e m 12 nov. 1705, à Angélique Prou, à St. Thomas.⁴ — *Jacques*, b⁶ 11 fév. 1678; m⁴ 10 juillet 1703, à Marie-Alne Prou. — *Marie-Anne*, b¹ 19 avril 1680; m¹ 1^{er} déc. 1703, à Louis CLOUTIER. — *Geneviève*, b¹ 29 mars 1682; m¹ 16 nov. 1699, à Jean-François BÉLANGER. — *Anne*, b¹ 8 juin 1684; 1^e m² 25 oct. 1704, à Jean DUMAT; 2^e m⁵ 9 sept. 1717, à Jean Omgoyen. — *Angélique*, b¹ 17 fév. 1686; m¹ 28 juillet 1705, à Michel MIGNÉ; s⁶ 8 fév. 1716. — *Madelaine*, b¹ 20 avril 1688; m¹ 30 oct. 1710, à Charles GODREAU. — *Barbe*, b¹ 21 mai 1690; m¹ 15 janv. 1714, à Nicolas FOURNIER. — *Joseph*, b 17 et s¹ 21 oct. 1692. — *Joseph*, b¹ 9 sept. 1693. — *Louis*, b¹ 20 déc. 1695; m¹ 20 avril 1716, à Cécile FOURNIER.

1681.

II. — THIBAUT, NICOLAS, [GUILLAUME I. s 2 oct. 1727, à Terrebonne.
 1^e CLOUTIER, Xainte, [ZACHARIE II. Louis, b 22 avril 1682, au Cap St. Ignace; 1^e m 29 oct. 1709, à Marie PARADIS, à Charlesbourg⁶; 2^e m⁶ 12 août 1715, à Françoise BISSON.

1686, (23 juillet) Château-Richer.¹

2^e BOUCHER, Marie-Françoise, [FRANÇOIS II. Ignace, b¹ 1^{er} avril 1687; s³ 3 fév. 1703. — *Marie*, b³ 21 nov. 1688; s⁶ 14 fév. 1690. — *Ilène*, b⁶ 4 mai 1693. — *François*, b¹ 17 avril 1695; m⁶ en 1719, à Madeleine BOURBON. — *Nicolas*, b⁶ 21 janv. 1697; m à Marie SIMON. — *Etienne*, b⁶ 16 janv. 1699; m⁶ à Adrienne JOIN. — *Marie-Anne*, b 19 nov. 1701, à Québec. — *Joseph*, b...; m⁶ en 1735 à Louise JEAN. — *Marie-Thérèse*, b⁶ 17 déc. 1700; s⁶ 6 janv. 1701. — *Anonyme*, b et s⁶ 17 déc. 1700.

1704, (19 avril) Charlesbourg.⁶

3^e BADEAU, Anne, [JEAN II. veuve de Simon Barbeau. *Thérèse*, b⁶ 14 juillet 1705. — *Germain*, b 5 sept. et s⁶ 5 oct. 1706. — *Anne*, b⁶ 20 août 1707; m 9 fév. 1728, à Jean-François BRUNET, à Terrebonne.⁶ *Marie-Louise*, b⁶ 19 juin 1710; s⁶ 8 oct. 1714.

1712, (4 septembre) Charlesbourg.⁶

4^e PAQUET, Marie, (1) [LOUIS III. Charles, b⁶ 28 oct. 1713; s⁶ 2 oct. 1714. — *Marie-Josette*, b 15 et s⁶ 22 sept. 1715. — *Françoise*, b⁶ 5 sept. 1716. — *Ignace*, b⁶ 4 avril 1718. — *Pierre*, b 9 août 1726, à Lachenaye. — *Marie*, b⁶ 19 août 1727.

1681, (10 novembre) Château-Richer.⁴

II. — THIBAUT, GUILLAUME, (2) [GUILLAUME I. s⁴ 6 août 1692, (noyé). [SIMON II. GUYON, Marie, (3) *Jean-Baptiste*, b⁴ 16 août 1682. — *Pierre*, b⁴ 13 août 1684; m⁴ 22 oct. 1709, à Agnès GRAVELLE. — *Marie-Madeleine*, b⁴ 22 juillet 1686; s⁴ 26 août 1691. — *Dominique*, b⁴ 3 sept. 1688. — *Dorothee*, b⁴ 22 sept. 1690; s⁴ 28 fév. 1692. — *Guillemme*, (posthume) b⁴ 5 janv. 1693; m⁴ 11 juillet 1718, à Marie-François BACON.

1684, (10 avril) Château-Richer.

II. — THIBAUT, CHARLES, [GUILLAUME I. GUYON, Louise, (4) [SIMON II.

1687, (7 avril) Québec.

II. — THIBAUT, FRANÇOIS, [GUILLAUME I. s 24 nov. 1710, au Château-Richer.⁶

(1) Elle épouse, le 3 mai 1729, André Poudret, à Lachenaye.

(2) Marguillier en charge, en 1692.

(3) Elle épouse, le 23 nov. 1694, René Réaume, au Château-Richer.

(4) Elle épouse, le 1^{er} oct. 1686, Mathieu Demours, à Québec.

DUPRÉ, Anne, [ANTOINE I.
Marie-Anne, b^e 19 nov. 1688; s^e 13 avril 1690.
— Charles, b 1690; s^e 12 août 1707. — François,
b^e 13 mars et s^e 2 avril 1693. — Marie-Anne, b^e
13 et s^e 17 mars 1693. — Marguerite, b^e 8 mars
et s^e 14 sept. 1694. — François, b^e 6 sept. 1695.
— Antoine, b^e 16 nov. 1697; m^e 5 fév. 1722, à
Hélène GARIÉPY. — *Alhanase*, b^e 5 oct. 1699; m
à Marie-Anne QUESSY; s 10 août 1763, à St. Pierre
du Sud. — *Angélique*, b^e 22 mai 1702. — *Pierre*,
b^e 8 avril 1704. — *Clotilde*, b^e 29 juillet 1706. —
Louis, b^e 12 juillet 1708. — *Véronique*, b^e 24
sept. 1710.

1687, (24 novembre) Montréal. 4

I. — THIBAUT DIT L'EVEILLÉ, PIERRE, soldat, b
1664, d'Agon, en Gascogne; s 7 janv. 1710,
au Sault-au-Récollet.

BAUDRY, Catherine,

[ANTOINE I.

Nicolas, b^e 25 juin 1691. — *Marguerite*, b 9
juillet 1693, à la Pointe-aux-Trembles de Montréal.⁵
— *Catherine*, b^e 29 mars 1695. — *François*, b^e
26 juillet 1697. — *Marie*, b^e 1^{er} août 1699. — *Ma-
deleine*, b 3 avril 1709, à St. François, Ile-Jésus.

I. — THIBAUT, ANDRÉ, b 1666, de Montour, évê-
ché de Poitiers; s 14 fév. 1688, à Montréal.

1699, (24 novembre) St. Augustin. 4

II. — THIBAUT, JEAN-BAPTISTE,

[MICHEL I.

AMVOT, Marie, [MATHURIN II.
Jeanne, b 24 août et s^e 4 sept. 1700. — *Jean-
Baptiste*, b 1703; s 8 avril 1713, à la Pointe-aux-
Trembles de Québec. — *Marie-Josette*, b^e 4 19
mars 1704. — *Pierre*, b^e 4 10 janv. 1706. — *Marie-
Madeleine*, b^e 4 21 sept. 1707. — *Joseph-Pierre*, b^e
14 mars 1709; s^e 3 sept. 1714. — *Charles*, b 14
et s^e 27 mars 1711. — *Etienne*, b^e 16 mars 1712.
— *Jean-Baptiste*, b^e 4 mars 1714. — *Marie-Judith*,
b^e 4 20 fév. 1716. — *Marie-Louise*, b^e 4 30 août 1717.
— *François*, b 22 fév. et s^e 4 20 mars 1719.

THIBIERGE. — Variation: THIVIERGE.

1667, (5 décembre) Québec.

I. — THOERY DE L'ORMEAU, ROCH, lieutenant
au régiment de la Reine, fils de Jean et de
Chorene de Cuignac, de St. André de Gailac,
évêché d'Alby, en Languedoc.

LEPAGE, Marie-Rogère, veuve de Paul Belle-
fontaine, de St. Martin de Clammecy, évêché
d'Aulun, en Bourgogne.

1669, (28 octobre). (1)

I. — THOISON, SÉASTIEN, fils d'Aubin et de
Jeanne Chartier, de l'évêché de Nantes, en
Bretagne.

MARESCHAL, Marguerite, fille de Pierre et de
Jeanne Dubois, de l'évêché de Langres, en
Champagne.

(1) Date du contrat de mariage. — *Greffes de Duquet*.

I. — THOMAS, JEANNE, b 1621, arrivée à Québec,
19 août 1648; hospitalière dite Agnès de St.
Paul, professe à Vannes; s 4 juillet 1690,
à l'Hôtel-Dieu de Québec.

I. — THOMAS DIT BEAULIEU, CLAUDE, b 1654; s
18 avril 1729, à Québec.

1695, (24 octobre) Québec. 7

I. — THOMAS, JEAN, (1) fils d'Edouard et de
Catherine Casey, de Londres.

DUQUET, Anne, (2)

Jean, b 1716; s 7 9 août 1721. — *Marguerite*,
b...; m 22 nov. 1728, à Pierre PAPLAU, à Batis-
can. — *François*, b 1703; m^e 21 fév. 1735, à
Jeanne MASSICOT; s^e 22 janv. 1746. — *Marie-
Anne*, b... — *Catherine*, b...; m^e 2 fév. 1739, à
Antoine TROTIER.

[PIERRE II.

I. — THOMAS, DANIEL.

POISSON, Barbe,

[MARTIN I.

André, b 16 déc. 1698, à St. Jean, I. O. S.; s^e 27
mai 1699. — *Charles*, b^e 22 avril 1700. — *Margue-
rite*, b^e 24 nov. 1691.

I. — THOMAS, JOSEPH. (3)

THOMELET. — Variations: TOMELET—TOUMELET.

1692, (1^{er} septembre) Montréal.

I. — THOMELET, fils de Jean et de Catherine
Badreau, de Coupe-Chanière, évêché de Luçon,
au Poitou.

PERRIER, Marguerite, (4)

[JEAN I.

Jacques, b 24 juillet et s 27 oct. 1694, à Lachi-
ne. — *Jean*, b^e 9 janv. 1696. — *Marie*, b^e 25
avril 1698. — *François*, b^e 1^{er} août 1700. — *Marie-
Françoise*, b^e 12 déc. 1702; m^e 24 sept. 1725, à
Louis LANGLOIS. — *Marguerite*, b^e 19 fév. 1703. —
Nicolas, b^e 12 fév. 1708; s^e 27 mai 1717.

I. — THOMELET, PIERRE, b 1662; s 29 sept.
1737, à Québec.

CAILLEAU, Marie,

[PIERRE I.

Jean, b...; m 25 janv. 1733, à Marguerite Sédi-
lot, à Ste. Foye.

I. — THORILLON, CLAUDE, officier, était à Mont-
réal, en 1694.

THPENY, — Voy. TRESNY.

THUNAY, THUNÈS, — Voy. THUNAY DIT DUFRESNE

(1) Anglais naturalisé. Le 11 sept. 1699, il vend à Pierre
Turgeon, une terre sise à Montie-à-peine, Côte de Lauzon.
— *Greffes de Duquet*.

(2) Elle épouse, le 18 mars 1721, Jean Parant.

(3) Baptisé le 9 juin 1696, à l'âge de 14 ans, natif de Jersey,
pris à l'âge de deux ans par les Anglais, et repris par les
Français à Plaisance, en 1698. Il demeure chez M. de Mont-
brun, Mgr. l'évêque de Québec le baptise, et est son parrain.
Il lui donne le nom de *Joseph*. C'est la souche des familles
Ouitem, de Boucherville.

(4) Elle épouse, le 2 déc. 1726, Michel Baugis, à Lachius.

1666.

I. — THUNAY, FÉLIX, (1) b 1633; s 27 juillet 1683, à Batiscan.

LEFEBVRE, Elizabeth, (2) [PIERRE I. Elizabeth, b 1667; m 3 fév. 1682, à Julien Rivard, à Champlain. — Madeleine, b 1676; 1^o m 2 mai 1689, à François PELLETIER; 2^o m 9 janv. 1698, à Pierre MAILLET, à Montréal. — Marguerite, b 1678; m 1^{er} déc. 1703, à Toussaint POTIER; s 13 mai 1748. — Marie-Catherine, b 22 mars 1682; m 18 avril 1700, à Jacques FILIATREAU, à Lachine.

THURAIN. — Voy. BLANCHARD.

I. — TIBERGE, JEAN, b 1642; s 9 déc. 1690, à la Pointe-aux-Trembles de Montréal, (mort d'apoplexie).

I. — TIBIERGE, HYPOLITE, marchand, b 1631, de St. Solonne de Blois, évêché de Chartres; s 11 déc. 1700, à Ste. Famille. 1

HERVÉ, Renée, de St. Solonne de Blois, évêché de Chartres, b 1635; s 11 nov. 1702, à Québec. 2

Gabriel, b 1653, à Blois; 1^o m 1 23 nov. 1676, à Anne PERROT; 2^o m 2 août 1688, à Marie LEPAGE, à St. François, Ile d'Orléans. — Gencien, b 1655; s 9 fév. 1715. — Etienne, b 20 août 1663, au Château-Richer; m 2 18 oct. 1688, à Jeanne CHASLE; s 2 26 fév. 1740. — Jacques, b 5 sept. 1664; 1^o m 2 18 oct. 1688, à Marie-Anne JOLY; 2^o m 15 fév. 1700, à Catherine Cusson, à Montréal. — Catherine, b 1 18 avril 1667. — Anne, b 2 14 sept. 1669; m 2 17 avril 1690, à Martin CHERON; s 2 19 janv. 1705. — Hypolite, b 2 3 janv. 1672; m 1 17 janv. 1695, à Anne GAGNON; s 1 7 janv. 1703. — Nicolas, b 2 21 déc. 1673; m 1 15 nov. 1701, à Anne PREMONT; s 1 23 déc. 1702. — Marie, b 1 7 mai 1675; m 2 8 nov. 1694, à Pierre GENDRON. — Angélique, (3) b 2 22 sept. 1677, hospitalière dite St. Agnès; s 2 29 oct. 1697. — Catherine, b 1 28 fév. 1681.

1676, (23 novembre) Sts. Famille. 4

II. — TIBIERGE, GABRIEL, [HYPOLITE I. 1^o PERROT, Anne, [JACQUES I. s 29 nov. 1687, à St. Jean, Ile d'Orléans. 5

Anne, b 3 mars et s 3 avril 1678. — Michelle, b 15 janv. et s 4 2 fév. 1679. — Marie, b 5 27 fév. 1680; 1^o m 18 août 1699, à Jacques GENAPLE, à Québec; 2^o m 27 juillet 1709, à Pierre TICAL. — Jacques, b 6 mai 1682. — Gabriel, b 5 15 janv. 1683. — Joseph, b 5 19 mars 1685. — Anne, b 30 janv. et s 5 17 oct. 1687.

1688, (2 août) St. François, (I. O.)

2^o LE PAGE, Marie-Madeleine, [LOUIS I. Pierre, b 26 déc. 1689; s 3 janv. 1711. — Jean-François, b 24 nov. 1691; m 26 nov.

(1) Dit Dufresne, Voy. Dufresne, page 209.

(2) Elle épouse, le 13 janv. 1697, Jean Colet, à Batiscan.

(3) Un vaisseau du Roy, arrivé le 8 sept. 1697, apporta la fièvre pourpre, à Québec, qui fit un grand nombre de victimes au nombre desquelles on compte cette religieuse, qui s'était dévouée au service des malades.

1714, à Angélique FONTAINE. — Gencien, b 5 14 janv. 1696. — Nicolas, b 5 10 janv. 1698. — Louise-Madeleine, b 5 30 mars 1700. — Etienne, b 5 7 mars 1702; s 5 29 déc. 1703. — Martin, b 16 et s 5 26 déc. 1703. — Marguerite, b 5 1^{er} fév. 1705. — Dorothee, b 11 juin et s 5 19 août 1707. — Marie-Josette, b 5 26 avril 1711.

1688, (18 octobre) Québec. 5

II. — TIBIERGE, ETIENNE, [HYPOLITE I. s 5 26 fév. 1740, (dans l'église).

1^o CHUSLE, Jeanne, [CLAUDE I. s 5 16 déc. 1702.

Mar. e-Elizabeth, b 5 2 nov. 1691. — Joseph-Etienne, b 5 28 mai 1694; s 5 23 déc. 1695. — Jacques, b 5 5 juillet 1696. — Agnès-Angélique, b 5 24 mai 1698; hospitalière dite St. Joseph; s 5 22 janv. 1715. — Marie-Josette-Thérèse, b 5 2 mai 1700; hospitalière dite St. Joseph; s 5 6 juin 1739. — Etienne, b 5 4 nov. 1701; s 5 26 mars 1702.

1712, (2 août) Québec. 5

2^o CAUCHOIS, Cécile, [JACQUES I. s 5 18 juillet 1717, (dans l'église).

Etienne-Louis, b 5 24 août 1715; s 1^{er} oct. 1715, à Beaumont. — Cécile-Elizabeth, b 5 11 juillet 1717; m 5 8 nov. 1733, à Guillaume ESTÈBE.

1688, (18 octobre) Québec. 4

II. — TIBIERGE, JACQUES, [HYPOLITE I. bourgeois, armurier du Roy.

1^o JOLY, Marie-Anne, [JEAN I. s 28 juin 1698, à Montréal. 5

Marie-Anne, b 4 15 mai 1690. — Jacques, b 4 16 mars 1692; s 4 19 déc. 1693. — Marie-Madeleine, b 5 21 déc. 1693. — Angélique, b 5 20 oct. 1695. — Marie-Catherine, b 5 18 mai 1697; sœur dite Ste. Pélagie, C. N. D.; s 5 21 mars 1757.

1700, (15 février) Montréal. 5

2^o CUSSON, CATHERINE, [JEAN I. Catherine, b 5 19 nov. 1702; sœur dite Ste. Véronique, C. N. D.; s 5 1^{er} sept. 1763. — Marie-Marguerite, b 5 22 fév. 1704.

1695, (17 janvier) Ste. Famille. 5

II. — TIBIERGE, HYPOLITE, [HYPOLITE I. s 5 7 janv. 1703.

GAGNON, Anne, [ROBERT I. Hypolyte, b 5 6 juin 1696; m 30 déc. 1726, à Geneviève NICOLAS, à Québec. — Joseph, b 5 26 avril 1698; s 5 30 janv. 1703. — Marie-Anne, b 5 12 janv. et s 5 13 fév. 1700. — Jean-François, b 5 17 mars 1701.

1664, (29 novembre) Québec. 5

I. — TIBOUT, ADRIEN, fils de Nicolas et de Michelle Ancille, de Caronville, pays de Caux, évêché de Rouen.

De Boize, Louise, veuve de Pierre Mongeau, de Dompierre, évêché de La Rochelle; s 5 8 janv. 1670.

TIENELLE. — Voy. QUESNEL.

1687, (18 janvier) Batiscan. ¹

I. — **TIERCE**, FRANÇOISE, b 1656; 1^o m 13 oct. 1671, à Aulray COULON DIT MARRIAN, à Québec; 2^o m 2 mai 1677, à Pierre GUIGNARD, à Sorel; 3^o m 8 fév. 1703, à Pierre VIGNE, à Repentigny.

I. — **TIFAULT**, JACQUES, fils d'Antoine et de Marguerite Moreau, de Gironde, évêché de Bazas, en Gascogne.

LESCUYER, Marie-Anne. [ANTOINE I. Marie-Madeleine, b 21 sept. 1687; m 2 juin 1710, à Jacques RUCHREAU. — Antoine, b 30 juin 1690; m 13 janv. 1716, à Marguerite GAILLOU. — Damien, b 10 nov. 1692; m 17 fév. 1716, à Marie-Renée LAFOND. — Marie-Anne, b 16 janv. 1695. — Jacques, b 16 juillet 1697; 1^o m en 1716, à Françoise GAILLOU; 2^o m 1^{er} fév. 1726, à Jeanne CADOT. — Elizabeth, b 3 janv. 1700; m 24 nov. 1721, à Pierre LARIEU. — Claude-Jean-Joseph, b 12 déc. 1702; m 4 avril 1731, à Marie-Josette BAUDEAU. — Françoise-Marguerite, b 20 mars 1705. — Charles, b 13 août 1708; m 1728, à Marie-Josette COSSET. — Aleris, b 14 mai 1711; m à Catherine JUNEAU. — Marie-Renée, b 24 déc. 1714; s 5 juin 1715. — Marie-Anne, b 29 sept. et s 6 oct. 1717.

TIFROY, — Voy. DESMARETS.

1684, (17 janvier) Lachine. ⁶

I. — **TILLART**, JEAN, fils de Guillaume et de Marie Richard, de Barberiaux, évêché de Xaintes; s 27 janv. 1688.

BANDIN, Marie-Madeleine, [PIERRE I. Marie-Madeleine, b 1^{er} mars et s 25 nov. 1637.

I. — **TILLEMONT**, NICOLAS, serrurier, b 1635; sen mai 1660, compagnon d'armes de Dollard, et massacré en mai 1660, au Long-Sault, par les Iroquois. — Voy. la note de la page 197.

TILLY, (ou) — Voy. TESTU, PIERRE — LE GARDEUR.

TINGHENET, ALEXANDRE, — Voy. TECHENAY.

TINON, — Variation et surnoms: THINON — DESLAURIERS — DESROCHES. (1)

1670, (6 février.) (2)

I. — **TINON** DIT DESROCHES, ENARD, fils de François et de Marie Crespy, évêché d'Angoulême. Roux, Aimée, fille de Jacques et de Marguerite Duhois, évêché de Sens.

Michel, b 20 oct. 1670, à Sillery. ⁵ — *Generève*, b 2 fév. 1672; m 6 fév. 1690, à Jean JUNEAU, à la Pointe-aux-Trembles de Québec. ⁶ — Charles, b 26 oct. 1673, à Québec; 1^o m 7 19 avril 1700, à Marie BONNEDEAU; 2^o m 8 nov. 1729, à Françoise DEMERS, à Lévis. — François, b 7 22 août 1675;

(1) Tinon était établi à la Rivière des Roches, de la le surnom de Desroches.

(2) Date du contrat de mariage. — Greffe de Duquet.

m à Marie-Charlotte Coré; s 14 sept. 1751. — *Barthélemi*, b 13 déc. 1677; 1^o m 7 3 fév. 1711, à Anne GUAY; 2^o m 7 13 avril 1722, à Louise GLINEL. — *Thérèse Elizabeth*, b 7 17 fév. 1680; m 1699, à Antoine LEWARIÉ. — *Jeanne*, b 20 et s 22 fév. 1682. — *Jean-Ignace*, b 22 avril 1683; m 12 juin 1708, à Marguerite AMIOT, à St. Augustin.

TIQUEL, — Voy. TICAL.

I. — **TIRAC** DIT ST. HILAIRE, JEAN, soldat de Le Verrier, évêché de Xaintes; s 27 avril 1693, à Montréal.

TIRET, PIERRE, — Voy. DESMOULINS.

TIRMONT, NOELLE, femme de Bernard BERTIN DIT LANGUEDOC, en 1670.

1671, (26 octobre) Québec.

I. — **TISON**, ANTOINE, fils de Jean et de Marie Juillard, de St. Hilaire, évêché de Xaintes, en St. Onge.

DE LA PORTE, Marie-Anne, fille de Jacques et d'Esther Coindiasse, de St. Etienne d'Ars, Ile de-Rhé, évêché de La Rochelle.

I. — **TISSERAN**, MADELEINE; 1^o m 12 sept. 1673, à Pierre PARENTEAU, à Québec; 2^o m 12 27 juillet 1695, à Jean CHARPENTIER.

I. — **TISSOT**, JOSEPH, do St. Nisaire, évêché de Lyon.

I. — **TOME**, JOSEPH, anglais, b 29 mai 1694, à l'âge de 8 ans, à Batiscan.

1691, (6 février) Ste. Anne.

I. — **TONDREAU** DIT LA SOUCHE, PIERRE, b 1651, fils de Sylvain et de Jacqueline Oudet, du bourg d'Orchère, de St. Barthélemi, évêché de Chartres.

FRUCHET, Marie-Anne, [PIERRE I. s 5 mai 1741, à l'Îlet. ⁷

Joseph, b 20 mars 1697, au Cap St. Ignace; m à Elizabeth LANGELEU. — François, b 7 29 mai 1703; m 7 29 oct. 1732, à Marie-Anne CLOUTIER; s 7 28 mai 1736. — Jean, b 7 30 mars 1706; m 24 juillet 1729, à Marthe CLOUTIER.

1689, (17 février) Montréal. ¹

I. — **TONTY** (DE) BARON DE PALUDY, ALPHONSE, lieutenant capitaine, commandant le poste du D-troit, b 1659, fils de Laurent et d'Isabelle de Liette; s 10 nov. 1727, au Détroit.

1^o PICOTÉ, Marie, [PIERRE I. Philippe, b 1 30 sept. 1689. — Louis, b...; s 1 24 déc. 1690. — Marie-Françoise, b 1 19 oct. 1690; sœur dite St. Antoine, C. N.-D.; s 1 14 juin 1748. — Alphonse, b 1 30 oct. 1691. — Marie-Ilène, b 1 22 fév. 1693. — Louis, b 1 25 fév. 1694. — Anonyme, b et s 1 4 fév. 1695. — Henry-Hector, b 1 21 déc. 1695. — Charles-Henry, b 1 13 mai 1697; m à Marie-Louise DEBUSSON. — Claude-Joseph, b 1 18 août 1700. — Marie-Joselle, b...; m 1 26 avril 1745, à Louis DAMOERS.

1717, (3 mai) Montréal.

2^e DE LA MARQUE, Marie-Anne, [JACQUES I.
veuve de Joseph-Antoine De Fronel.

II. — TONTY, HENRY, [ALPHONSE I.
gouverneur du fort St. Louis.
Du Buisson, Marie-Louise, b 1707; s 10 fév.
1779, à l'Hôpital-Général de Montréal.

I. — TOUCHARD DIT L'ÉVEILLÉ, JEAN, b 1667, de
la Ser, évêché de Poitiers; s 25 juillet 1689,
à Montréal.

I. — TOUCHET, THOMAS, b 1626.
FERRIER, Suzanne, b 1618.
Simon, b 1657; m 30 janv. 1679, à Marie GIL-
GARD, à l'Ange-Gardien³; s⁸ 12 janv. 1703.

1679, (30 janvier) l'Ange-Gardien. 4

II. — TOUCHET, SIMON, [THOMAS I.
s⁴ 12 janv. 1703.

GIGNARD, Marie, (1) [LAURENT I.
Thomas-Marie, b⁴ 9 janv. 1681; 1^o m 7 janv.
1711, à Geneviève GAGNÉ, à Beauport⁵; 2^o m⁴ 25
août 1723, à Marie QUENTIN. — Marie, b⁴ 14 fév.
1683; m⁴ 7 mai 1703, à Richard OSSANT. — *Cathe-
rine*, b⁴ 2 sept. 1685; m⁵ 1^{er} sept. 1710, à Michel
TARDIF. — *Suzanne*, b⁴ 17 fév. 1688; m⁴ 25 janv.
1706, à Jean PERNON. — *Jean*, b⁴ 19 fév. 1691;
m 17 janv. 1729, à Catherine BELANGER, à Québec⁶;
s⁸ 12 mars 1762. — *Anne*, b⁴ 11 et s⁴ 13 août
1694. — *Joseph*, b⁴ 16 mai 1696; m 1727, à Mar-
guerite GARNAUX, à Charlesbourg. — *Pierre*, b⁴
26 juillet et s⁴ 7 août 1698. — *Simon*, b⁴ 28 oct.
1699; m⁴ 4 janv. 1723, à Madeleine MARANDA.

1695, (10 novembre) Montréal. 2

I. — TOUGARD DIT LAVIOLETTE, GUILLAUME, soldat
de Louigny, b 1675, fils de Guillaume et
de Marie Labbé, de Fatouville, évêché de
Lizieux, en Normandie.

BRAZEAU, Marie, (2) [NICOLAS I.
veuve de Guérin Silvain.
Guillaume, b² 29 sept. 1699. — Marie-Anne, b²
27 juin 1701. — Marie, b² 14 fév. 1703. — Gabriel,
b² 23 nov. 1704.

1673, (17 novembre) Boucherville.

I. — TOUIN, (THOUIN) ROCH, fils d'Antoine et de
Perette Gagnon, de St. Martin-Gaillard, évê-
ché de Rouen, Normandie.

COLIN, Denise, (3) fille de Jacques et de Nicole
Fontaine, de St. Nicolas de Logny, évêché
de Paris.

Jean-Baptiste, b 1^{er} déc. 1674, à Repentigny⁴;
m⁴ 5 nov. 1697, à Marie CADIEU. — Germain,
b 1^{er} avril 1676, à la Pointe-aux-Trembles de
Montréal⁵; m à Marie-Madeleine BAUDOIN, à
François, b² 17 janv. 1678; m⁴ 25 nov. 1692, à

(1) Elle épouse, le 24 nov. 1704, Nicolas Rotureau, à l'Ange
Gardien.

(2) Elle épouse, le 29 oct. 1712, Didier Bourgonin, à Québec.

(3) Elle épouse, le 19 septembre 1694, Antoine Gloria, à
Repentigny.

Pierre BODA. — Robert, b 1679; s⁴ 21 déc. 1680.
— Jeanne, b⁴ 4 mai 1681; m⁴ 21 avril 1703, à
François NEPVEU DIT LACROIX. — Roch, b⁴ 9 oct.
1683; m 1715, à Madeleine FÉVRIER. — Louis,
b 1686; s⁴ 22 avril 1694. — Madeleine, b⁴ 6 mars
1689; m 5 avril 1714, à Charles PITALLIER.

1697, (5 novembre) Repentigny. 4

II. — TOUIN, JEAN-BAPTISTE, [ROCH I.
CADIEU, Marie, [JEAN I.
Marie-Madeleine, b 25 avril 1699, à Montréal.
— Jean-Baptiste, b⁴ 18 fév. 1701; m⁴ 17 avril
1730, à Marie-Charlotte BAUDOIN. — Pierre, b⁴ 18
déc. 1702; m à Catherine BAUDOIN. — Joseph, b⁴
6 sept. 1704. — Marguerite, b⁴ 1^{er} fév. 1708; m⁴
11 nov. 1727, à Guillaume PAYET. — Marie-Char-
lotte, b⁴ 3 mars 1711. — Augustin, b 26 juin et
s⁴ 1^{er} juillet 1713. — Marie-Josette, b⁴ 30 juin 1714.

TOULOUSE. — Voy. BERTRAND — PITON.

I. — TOULOUSE, JEAN, soldat de M. Subercas, b
1663; s 15 mai 1699, au Château-Richer.

I. — TOULOUSE, (1) SIMON-DOMINIQUE.
BRESAC, Marie.

Angélique, b...; Sœur St. Félix, C. N.-D.; s 5
août 1709, à Montréal.

TOUMELET. — Voy. THOMELET.

TOUPIE. — Voy. LESSARD DIT LA TOUPIE.

I. — TOUPIN, TOUSSAINT, maître de barque, bour-
geois de Québec, b 1616; s 10 août 1676, au
Château-Richer. 1

1^o BOUCHER, Marguerite, [GASPARD I.
Anonyme, b et s 21 août 1647, à Québec. 2 —
Jean, b² 15 déc. 1648; m² 3 juin 1669, à Marie
GLORIA. — Marie, b² 29 août 1651; m 8 avril
1668, à Pierre MOUET, aux Trois-Rivières³; s² 14
mars 1723. — Antoine, b² 5 fév. 1655; m² 24 oct.
1679, à Louise CLOUTIER; s² 1^{er} juin 1711. —
Marguerite, b² 17 et s² 27 fév. 1659. — Françoise,
b² 10 juin 1660.

1669, (3 juin) Québec. 2

2^o BOURDON, Marie, (2) veuve de Jean GLORIA.

Jeanne, b² 11 fév. 1670; m² 3 nov. 1688, à
Guillaume GUYON. — Elizabeth, b² 1^{er} mai 1672,
hospitalière dite Ste. Françoise; s² 21 fév. 1738.
— Jean, b² 8 janv. 1675. — Ursule, b...; m² 6
avril 1690, à Jean COCHON.

1656, (26 août) Québec. 1

I. — TOUPIN, JACQUES, fils de Pierre et de Marie
Petiteau, de St. Martin-des-Noyers, évêché de
Poitou.

(1) Voyez Piton, page 488.

(2) Elle épouse, le 11 nov. 1680, Jean Charet, au Château-
Richer.

DESCHAMPS, Marguerite, fille d'Edmond et de René Rognegny, veuve de Jacques Pouppau, de Chagnolet, évêché de La Rochelle.
Louise, b¹ 8 et s¹ 9 juillet 1657. — *Marie-Madeleine*, b¹ 8 juillet 1657.

1669, (3 juin) Québec. ⁴

II. — TOUPIN, (1) JEAN, [TOUSSAINT I.
 s 24 nov. 1700, à la Pointe-aux-Trembles de Québec. ⁶
 GLONIA, Marie, [JEAN I.
 s⁶ 13 nov. 1687.

Antoine, b⁶ 1^{er} déc. 1680; s⁶ 13 nov. 1687. — *François*, b⁶ 22 fév. 1683; s⁶ 5 nov. 1687. — *Marguerite*, b⁶ 7 août 1685; m 2 août 1701, à Joseph COCHON, au Château-Richer. ⁸ — *François*, b et s⁶ 19 nov. 1687. — *Marie*, b⁶ 15 mai 1673; s⁶ 6 nov. 1687. — *Michel*, b⁶ 20 fév. 1676; s⁶ 3 nov. 1688, (noyé). — *Jean-Baptiste*, b⁶ 17 juillet 1678; 1^o m 30 janv. 1703, à Madeleine TURCOT, à Champlain; 2^o m⁶ 1^{er} fév. 1724, à Marie-Françoise DELISLE; s⁶ 18 fév. 1724.

1688, (21 juin) Pt^e-aux-Trembles, (Q). ⁶

2^o MEZERAY, Marie-Madeleine, (2) [JEAN I.
Jean-Baptiste, b⁶ 28 fév. 1690. — *Marie-René*, b⁶ 12 mars 1692. — *Scholastique*, b⁶ 24 avril 1694; m⁶ 11 fév. 1715, à Pierre MATAUT. — *Marie-Madeleine*, b⁶ 27 mars 1696. — *Louise-Céleste*, b⁶ 13 fév. 1698. — *Jean-François*, b⁶ 10 janv. 1700; m⁶ 25 janv. 1731, à Madeleine COUTANNEAU.

1670, (30 septembre) Québec. ⁶

I. — TOUPIN DIT LAMPELNE, PIERRE, b 1627, fils de Guillaume et de Jeanne Arnaud, de Roufflat, évêché d'Angoulême; s 28 janv. 1703, à Beauport. ¹

GRATON, Mathurine, (3) fille de Pierre et de Marie Boucher, d'Aubigny, évêché de Luçon.
Thérèse, b⁶ 23 sept. 1671; m¹ 26 avril 1689, à Jean CRAPONE. — *Pierre*, b¹ 24 déc. 1673. — *Louise-René*, b¹ 1^{er} fév. 1680; m¹ 5 nov. 1698, à Jacques BADEL. — *Ignace*, b¹ 18 mars 1684; m⁴ 25 nov. 1709, à Marie-Elizabeth DUPRAC. — *Marie-Anne*, b¹ 29 mars et s¹ 28 mai 1686. — *Jean*, b¹ 20 oct. 1688. — *René*, b...; m¹ 14 fév. 1708, à Geneviève LANGLOIS.

1679, (24 octobre) Château-Richer. ⁶

II. — TOUPIN, ANTOINE, [TOUSSAINT I.
 s⁶ 1^{er} juin 1711.

CLOUTIER, Louise, [JEAN I.
Antoine, b⁶ 3 août 1630; m⁶ 3 nov. 1711, à Françoise LEFEBVRE. — *Noël*, b⁶ 21 avril 1683; 1^o m⁶ 17 fév. 1710, à Anne DAVID; 2^o m⁶ 12 avril 1712, à Marie-Françoise NAVENS. — *Marguerite*, b⁶ 8 juillet 1685; m⁶ 22 août 1702, à Jacques CORDEAU. — *Marie*, b⁶ 6 sept. 1687; m⁶ 25 fév. 1715, à Joseph BERTHELOT. — *François*, b⁶ 10 juillet 1689; m 21 fév. 1718, à Jeanne LEGRIS, à

(1) Sieur Du Sault, seigneur de la Pointe-aux-Ecureuils.

(2) Elle épouse, le 27 août 1711, Louis Bardet, à Québec.

(3) Elle épouse, le 22 juillet 1710, Vincent Brunet, à Beauport.

Québec. ⁷ — *Pierre*, b 27 juillet et s¹ 3 août 1691. — *Joseph*, b⁶ 20 nov. 1693. — *Anne*, b⁶ 31 oct. 1695; m⁶ 25 oct. 1717, à Louis JOMBON. — *Jean*, b⁶ 13 sept. 1697; s⁶ 19 juin 1716. — *Alexandre*, b⁶ 16 janv. 1701.

I. — TOURAINE, GUILLAUME, b 1662; s 5 juin 1686, à Batisacan.

TOURANGEAU, — VOY. HERPIN — DANY — LEMELIN — SIMON — GATIEN — LA COUDRAY — RAYMONEAU — LEONARD — GUILLET — HONORÉ — JEAN.

I. — TOURAUE, JACQUETTE, b 1611, fille de François et de Marthe Noël, en Angoumois, m 26 août 1654, à Maurice ANRIVÉ, à Québec; s 21 avril 1670, à Ste. Famille.

I. — TOUREAU, FRANÇOISE, b 1600; m en 1620, à Jacques ARCHAMBAULT; s 9 déc. 1663, à Montréal.

TOURBLANCHE, — VOY. BAZINET.

1699, (27 novembre) Trois-Rivières. ¹

I. — TOURILLON, CLAUDE, officier, de N.-D. de La-Rochelle.

JUTRAT DIT LAVALLÉE, François, [CLAUDE I.
Anonyme, b et s¹ 20 juillet 1700. — *Geneviève-Marguerite*, b¹ 26 juillet 1700. — *François*, b¹ 5 avril 1702. — *Marie-Françoise*, b¹ 4 juin 1703; m¹ 21 nov. 1722, à François CHATELAIN.

I. — TOURMENTE, PIERRE, maçon, arrivé en sept. 1646. — *Journal des Jésuites*.

TOURNEROCHE, — VOY. NOYER.

1676, (17 février) Ste. Famille. ¹

I. — TOURNEROCHE, ROBERT, b 1642, fils de Louis et de Massine Lampron, de N. D. de Caudebec, évêché de Rouen; s 23 mai 1723, à Beaumont.

TARGER, Marie, veuve de Jean Royer.
Joseph, b¹ 21 nov. 1676. — *Jean*, b 1677; s¹ 9 juin 1686. — *Marie-Madeleine*, b¹ 22 mars 1679; m 10 fév. 1716, à Pierre LAVOYE, à St. Michel. ²
Marie, b 15 juillet 1682, à St. Jean, Ile d'Orléans. ³ — *Angélique*, b³ 28 juillet 1684; 1^o m³ 21 nov. 1702, à Julien DEMONT; 2^o m³ 28 juin 1716, à Jean GARANT; s³ 21 mars 1742. — *Suzanne*, b 28 oct. et s³ 2 nov. 1685.

I. — TOURNEUR DIT LAGIROFLÉE, ANTOINE, soldat de M. de St. Martin, b 1681, de Meavet, évêché de Limoges; s 12 juillet 1701, à Montréal, (noyé).

1686, (21 janvier) Boucherville. ¹

I. — TOURNOIS, JEAN, couvreur, b 1662, fils de Jean et de Françoise Fougert, de Conflans, évêché de Limoges.

BENOIT, Marguerite, [PAUL I.
Jean-Baptiste, b 17 nov. 1687, à Montréal. ² — *Marie-Marthe*, b² 21 sept. 1689; s² 6 sept. 1690.

— *Catherine*, b² 26 avril 1691. — *Marguerite*, b² 6 nov. 1692; s² 23 nov. 1693. — *Marie-Françoise*, b² 31 mars 1694. — *Jean-Baptiste*, b 13 et s² 15 mai 1696. — *Joseph*, b² 18 juil. 1697. — *Marie*, b² 21 oct. 1699.

TOURVILLE. — Voy. DUTAUT — HUDOU.

1668, (17 octobre) Québec. °

I. — TOUSIGNAN DIT LAPOINTE, (1) PIERRE, fils de Hugues et de Marie Vallée, de St. Romain, ville de Blaye, évêché de Bordeaux.

PHILIPPE, Marie-Madeleine, fille de Nicolas et de Mario Cleric, de St. Etienne-du-Mont de Paris.

Marguerite, b 1671. — *Madeleine*, b 1672; m à BRANTIGNY; s² 25 mai 1750. — *Jean-Baptiste*, b 1676; m 30 oct. 1714, à Marie-Charlotte Mérot, au Cap Santé. — *Michelle*, b 1679; m à Noël BARABÉ. — *Marie-Madeleine*, b 10 juil. 1681, aux Grondines; m à Pierre FRANÇOIS. — *Catherine-Agnès*, b 27 juillet 1683, à Lévis.

I. — TOUSSAINT, serviteur de M. Couillard, tué sur l'île d'Orléans, avec M. le Grand-Sénéchal de Lauzon, Perroche et Jacquet; s 24 juil. 1661, à Québec.

TOUSILLON. — Voy. TOUSIGNAN.

1680, (18 août) Champlain. °

I. — TOUTANT, NICOLAS, b 1651; fils d'Antoine et de Marie Gilton, de St. Aubin, évêché de Chartres; s² 22 oct. 1711.

RAOUL, Marie-Anne.

[ALEXANDRE I.

Daniel, b² 8 oct. 1688. — *Joseph*, b² 3 fév. 1691; m 12 fév. 1720, à Françoise RIVARD, à Batiscan. — *Daniel*, b² 25 fév. 1693. — *Marie-Anne*, b² 1^{er} janv. 1696. — *Jean-Baptiste*, b² 22 fév. 1699; m 18 nov. 1722, à Madeleine RIVARD, à Ste. Anne de la Pérade. — *Marie*, b² 7 mai 1702. — *Pierre*, b² 24 oct. 1703. — *Marie-Geneviève*, b² 31 mars 1706; m à Jean RIVARD. — *Michel*, b 12 et s² 29 sept. 1708. — *Françoise-Elizabeth*, b² 21 mars 1710.

I. — TOUZEAU, MATHURIN, b 1661; s 16 déc. 1684, à Ste. Famille.

TRACY, (DE) ALEXANDRE. — Voy. DE PROUVILLE.

1668, (12 novembre) Montréal.

I. — TRAJOT, ANDRÉ, meunier, fils de Marc et de Françoise Thomas, de St. George, Ile d'Orléon; s 6 mars 1684, à la Pointe-aux-Trembles de Montréal.

GULLIN, Françoise, fille de Pierre et d'Antoinette Lacroix, de St. Pierre d'Amalou, en Picardie.

(1) L'acte dit Tousillon. — Le 13 nov. 1688, M. de Lobinière, lui concéda une terre de quatre arpens sur l'rente, à Lobinière. — *Gréffe de Duquet*. — Recensement de 1681.

TRANCHEMONTAGNE. — Voy. DENOYER — GOURBIL — ST. PIERRE — SUSTIER — SUYER — SULLIÈRES — ROUSSEL — THOMAS — PEPIN — LESPARDIER — PIZONAN.

I. — TRAVERSY, (L'AZMONIEN, SIEUR DE) enseigne au Régiment d'Orléans, étalt à Québec, en 1665.

TRÉHARD, LÉONARD, Secrétaire de l'Intendant, en 1703.

TREFFLÉ. — *Variations et surnoms*: TREFFLEY — TRUFFLÉ — ROTOT.

1659, (24 février) Québec. °

I. — TREFFLÉ DIT ROTOT, FRANÇOIS, charpentier, b 1635, fils de Nicolas et de Françoise Pigeon, de St. Barthélemi, évêché de Rouen, en Normandie; s² 24 juillet 1705.

MATHIEU, Catherine, b 1632, fille de Claude et d'Hélène Charpentier, de la ville de Châlons, en Champagne.

Jacques, b² 1^{er} mai 1662; s² 24 sept. 1663. — *Catherine*, b² 23 juillet 1664; 1^o m² 22 mai 1680, à Léonard Cnéguy; 2^o m² 30 oct. 1717, à Nicolas BAILLY; s² 3 mars 1732. — *François*, b² 16 nov. 1666; m² 5 fév. 1691, à Geneviève LE NORMAND; s² 19 janv. 1703. — *Hélène*, b² 5 mai 1669; 1^o m² 4 nov. 1687, à Jean MADONK; 2^o m² 10 nov. 1700, à Gabriel DUPRAT. — *Marie-Madeleine*, b² 20 avril 1671; m² 5 fév. 1691, à Joseph LE NORMAND. — *Jean*, b² 15 mars 1676. — *Marie-Anne*, b² 20 janv. et s² 10 fév. 1679.

1691, (5 février) Québec °

II. — TREFFLÉ, FRANÇOIS,

[FRANÇOIS I.

s² 19 janv. 1703.

NORMAND, (LE) Geneviève, [JEAN I. *Paul-François*, b² 28 et s² 31 janv. 1692. — *François*, b² 9 mars 1693; m 28 janv. 1719, à Marie AVISSE, à Beauport; s² 8 juin 1735. — *Pierre*, b² 7 nov. 1695; 1^o m à Marie-Anne LEDEAU; 2^o m² 20 juillet 1729, à Elizabeth GAUTIER. — *Charles-Milles*, b² 26 fév. 1698; m² 5 oct. 1729, à Geneviève BRISSON; s² 8 juillet 1730. — *Louis*, b² 4 avril 1700. — *Marie-Catherine*, b² 9 nov. 1701; 1^o m² 4 oct. 1728, à Pierre-Denis LEGRIS; 2^o m² 6 sept. 1739, à Pierre JEHANNE.

1657, (2 octobre) Québec. °

I. — TREMBLÉ, PIERRE, cultivateur, b 1626, fils de Gilbert et de Jeanne Coignet, de Randonnay, évêché de Chartres, au Perche.

ACUON, Ozanne, b 1633, fille de Jean et d'Hélène Regourde, de St. Pierre Avand, évêché de La Rochelle, en Anis; s² 24 déc. 1707.

Madeleine, b² 22 août 1658; m 25 nov. 1671, à Nicolas ROUSSIN, à l'Ange-Gardien. — *Anonyme*, b² et s² 25 août 1659. — *Pierre*, b² 12 août 1660; 1^o m 3^o nov. 1683, à Madeleine SIMART, à Ste. Anne²; 2^o m² 15 nov. 1685, à Marie ROUSSIN. — *Michel*, b² 10 sept. 1662; m 1693, à Geneviève BOUCHARD. — *Jacques*, b 23 juil. 1664, au Château-Richer²; m² 5 nov. 1696, à Agathe LACROIX. — *Marguerite*, b² 4 oct. 1665; m² 14 avril 1687, à

Jean SAVARD; s 30 août 1694, à Charlesbourg. — Louis, b 4 30 sept. 1667; 1^o m 27 nov. 1691, à Marie PERRON. — Louise, b 4 21 oct. 1669; m 2 6 nov. 1689, à Ignace GASNIER. — Jeanne, b 1672; m 2 15 janv. 1691, à Antoine PERRON. — Anne, b 2 19 mars 1673, m 2 10 fév. 1698, à Jean PLYMART. — Jean, b 4 21 avril 1675; s 2 1^{er} août 1684, (noyé). — Marie-Dorothee, b 2 27 avril 1677; m 2 30 avril 1703, à François PELLETIER.

1683, (3 novembre) Ste. Anne. 3

II. — TREMBLAY, PIERRE, [PIERRE I.
1^o SIMART, Marie-Madeleine, [NOEL I.
s 24 août 1684.
Pierre, b 2 25 août 1684.

1685, (15 novembre) l'Ange-Cardien.

2^o ROUSSIN, Mario, [NICOLAS II.
Geneviève, b 23 janv. et s 28 fév. 1690, à la Baie St. Paul. 4 — Etienne, b 4 26 déc. 1690.

1691, (27 novembre) l'Ange-Cardien. 3

II. — TREMBLAY, LOUIS, [PIERRE I.
1^o PERRON, Mario, [DANIEL I.
Marie, b 2 28 sept. 1692.

1706, (19 juillet) Ste. Anne.

2^o MOREL, Françoise, [GUILLAUME I.

1716, (26 août) l'Ange-Cardien.

3^o LETARTRE, Marie, [CHARLES II.
veuve de Charles Brisson.

1693.

II. — TREMBLAY, MICHEL, [PIERRE I.
BOUCHARD, Geneviève, [CLAUDE I.
Antoine, b 1694; m 14 mai 1724, à Marie-Anne PILOTE, à Québec 1; s 2 12 fév. 1758. — Ursule, b...; m 2 22 oct. 1730, à Charles PILOTE. — Marie-Angélique, b 29 sept. 1690, à la Baie St. Paul.

1696, (5 novembre) Ste. Anne. 4

II. — TREMBLAY, JACQUES, [PIERRE I.
Lacroix, Agathe, [FRANÇOIS I.
Marguerite, b 2 29 avril 1700. — Jacques, b 31 août 1702, à l'Ange-Cardien 2; m 2 6 avril 1728, à Angélique QUENTIN. — Brigitte, b 2 1^{er} mars 1704; m 2 31 juillet 1730, à Charles BISSON. — Pierre, b 2 11 mai 1706. — Louis, b 2 20 janv. 1709. — Michel, b 29 juin 1711, au Château-Richer. — Augustin, b 2 26 mars 1715. — François, b 2 30 août 1719.

TREMENNE. — Voy. TURMEL, JEAN.

TREMPE. — Voy. PIETTE — COURVILLE.

TREPAGNY. — Voy. DE TREPAGNY — TREPANIER.

I. — TRÉPIÉ, JEAN, s 1^{er} déc. 1666, aux Trois-Rivières.

TRESNY. — Variation : TRESNAY.

1668, (22 octobre) Québec. 1

I. — TRESNY DIT LAVERDURE, LÉONARD, archer du Grand Prévost de la Maréchaussée de Québec, b 1642, fils de Jean et de Marie Truffl, de St. Jean de la Chaise, évêché de Xaintes; s 2 26 juillet 1714.

1^o RICHEN, Jeanne, b 1606, veuve de Jean Bonneau; s 8 nov. 1684.

1685, (5 mars) Charlesbourg. 2

2^o DUHAUT, Marie-Anne, [JACQUES I.
Jacques, b 2 15 déc. 1687. — Marie-Elizabeth, b 2 20 août 1690. — Michel, b 2 22 fév. 1693. — Charles, b 2 20 nov. 1695. — Mathurin-Pierre, b 2 17 déc. 1697.

1688, (18 octobre) Lachine.

I. — TRIAULT, SIMON, fils de Jean et de Marie Grosyeux, de Marsillac, évêché d'Angoulême, JOLIVET, Marie-Charlotte, veuve de Léonard Girardin.

I. — TRIOLET DIT LARIVIÈRE, JACQUES, soldat de M. Le Verrier, fils de George (maltre-boulangier) et de Catherine Pilorgay, de Dinan, évêché de St. Brieux, Haute-Bretagne; m 14 mars 1701, à L'arie Roy, à Lachine.

I. — TRIPAUT, (1) ROCH, AUDERT, Marie, [JACQUES I.

I. — TROIS-MONTS (DE) FROMAGE, NICOLAS, était présent au contrat de mariage de Nicolas Macard, en 1646, à Québec. — Voy. la note de la page 401.

I. — TRONQUET, GUILLAUME, notaire-royal et secrétaire du Gouverneur De Montmagny, était à Québec de 1643 à 1646.

I. — TROTAIN DIT SANSSOUCY, VICTOR, était à Québec, en 1660.

1668, (16 août) Québec.

I. — TROTAIN, FRANÇOIS, notaire-royal, b 1634, fils de François et de Jeanne Gripon, de St. Séverin, évêché de Xaintes; s 11 fév. 1731, à Batiscan. 2

HARDY, Jeanne, b 1641, fille de Pierre et de Marie Daniau, de St. Jean du Perrol, évêché de La Rochelle; s 2 5 avril 1716.

Anne, b 1670; 1^o m 2 29 janv. 1691, à Antoine CHOQUET; 2^o m 2 8 sept. 1704, à Guillaume DUPONT. — Marie-Marguerite, b 15 mars 1681, à Champlain; m 2 2 juin 1704, à Mathieu ROULLARD; s 2 28 mars 1723. — Marie-Geneviève, b...; m 2 7 janv. 1702, à Jacques ROULLARD; s 2 18 mars 1751. — Jeanne, b...; m 2 23 fév. 1705, à Jean AMONT; s 9 déc. 1705, aux Trois-Rivières. — Marie-Charlotte, b 1684; m 2 2 août 1715, à Joseph ROULLARD; s 2 21 janv. 1758.

(1) Corruption du nom de Jacques Rigaud.

TROTIER, — Variations: DESAULNIERS — LE SIEUR — DES RUISSEAUX — DE BEAUDIEN — DE LA BISSONNIÈRE — DE BELLECOUR — DE PUMBER — DE VALCOUR — DES RIVIÈRES.

I. — TROTIER, JULES, b 1590, de St. Martin d'Igé, au Perche; s 10 mai 1655, aux Trois-Itiviers.³ LOYSEAU, Catherine; s avant 1663.

Julien, b 1636; m 16 août 1660, à Marie SÉDILLOT, à Québec.⁴ — *Antoine*, b...; à St. Martin, au Perche; m² 2 sept. 1663, à Catherine LEFEBVRE; s 6 déc. 1706, à Batiscan.⁶ — *Pierre*, b 1644; m à Suzanne MIGAUD; s⁸ 8 janv. 1693. — *Jean-Baptiste*, b⁴ 27 sept. 1646; m 1666, à Genovève LAFOND; s⁸ 25 mai 1703.

I. — TROTIER, GILLES, interprète, b 1628; s 8 fév. 1658, à Montréal. Il laissa à l'Eglise, tout ce qu'il possédait en ce pays.

1660, (16 août) Québec.

II. — TROTIER, JULIEN, SÉLOLOT, Marie, (1) *Elizabeth*, b 1664.

[JULES I. LOUIS I.]

I. — TROTIER, GILLES.

Marie-Catherine, b 1674, à Champlain; sœur dite St. François, C. N.-D.; s 9 juillet 1701, à Montréal. — *Marquerte*, b 1675; sœur dite St. Joseph, C. N.-D.; s 6 oct. 1744, à Québec.

1663, (2 septembre). (2)

II. — TROTIER, (3) ANTOINE, marchand, s 6 déc. 1706, à Batiscan.¹ LEFEBVRE, Catherine, s 30 nov. 1705.

[JULES I. PIERRE I.]

Joseph, b...; m 18 fév. 1700, à Françoise CULLERIER, à Montréal. — *Pierre*, b...; m 12 oct. 1699, à Catherine CHARETS, à Lévis. — *Marie-Catherine*, b...; 1^o m³ 3 mai 1696, à Jean CULLERIER; 2^o m 1712, à François PICOTÉ DE BELESTRE. — *Michel*, (4) b...; 1^o m 3 mai 1700, à Agnès GODFROY, aux Trois-Rivières; 2^o m² 27 oct. 1715, à Thérèse MOUET. — *Noël*, b 1675; s² 14 avril 1720. — *François*, b 1679; 1^o m 6 fév. 1703, à Marie-Anne GOUIN, à Ste. Anne de la Pérade; 2^o m 12 avril 1714, à Françoise MERCEREAU, à Champlain; s¹ 20 avril 1744. — *Antoine*, b² 12 janv. 1681; m³ 20 janv. 1708, à Marie-Charlotte MERCEREAU. — *Marie-Anne*, b² 23 avril 1682; 1^o m¹ 8 juin 1697, à Raymond MARTEL; 2^o m 14 fév. 1712, à Louis AUDET DE PIERRÉCOT, à St. François, He-Jésus. — *Jean-Baptiste*, b¹ 23 avril 1685; s¹ 8 mars 1696. — *Julien*, b¹ 21 juin 1687; m 1715, à Madeleine DUCLOS. — *Alexis*, b² 21 oct. 1688; m 6 janv. 1735, à Marie-Louise ROY, au Détroit; s⁴ 5 juin 1769, (dans l'église). — *Paul*, b³ 30 sept. 1692.

(1) Elle épouse René Blanchet.

(2) Date du contrat de mariage. — *Greffé d'Améau*.

(3) Sieur des Ruisseaux.

(4) Sieur de Beaubien, seigneur de la Rivière du Loup des Trois-Rivières.

1666.

II. — TROTIER, JEAN, s 25 mai 1703, à Batiscan.¹ LAFOND, Geneviève, [ETIENNE I. Marie-Madeleine, b 1667; 1^o m¹ 18 janv. 1687, à Pierre VIEL; 2^o m¹ 21 août 1698, à Jean DESRANLOT; s¹ 22 mai 1747. — *Marie*, b 1668; m à Louis GUILLET; s¹ 24 juin 1739. — *Jean*, b...; m¹ 14 nov. 1698, à Madeleine RIVARD. — *Geneviève*, b...; m² 5 sept. 1703, à Jean RIVARD. — *Françoise*, b 1680; s¹ 24 mai 1683. — *Augustin*, b 28 fév. 1682, à Champlain.²; m¹ 24 nov. 1705, à Angélique LEFEBVRE; s² 2 janv. 1750. — *Françoise*, b² 14 avril 1682; m¹ 20 avril 1700, à Mathurin RIVARD; s¹ 9 fév. 1706. — *Anne-Charlotte*, b¹ 7 nov. 1688; m¹ 4 fév. 1704, à Louis BARIL. — *Marie-Josette*, b¹ 29 juin 1691; s¹ 15 août 1703. — *Elizabeth*, b¹ 30 juin 1693; m¹ 11 fév. 1710, à Antoine GERMAINE. — *Antoine*, b¹ 10 nov. 1695; m¹ 12 août 1715, à Catherine MASSICOT; s¹ 1^{er} sept. 1747.

1663.

II. — TROTIER, PIERRE, s 8 janv. 1693, à Batiscan.⁴ MIGAUD, Suzanne, b 1649.

[JULES I.]

Joseph, b 1664; m 9 nov. 1688, à Jeanne ROBILARD, à Montréal; s 14 sept. 1722, à Lachine. — *Benjamin*, b 1665. — *Marie*, b 1667; m 12 janv. 1682, à Ignace LEFEBVRE, à Champlain.⁶ — *Agnès*, b...; m⁴ 24 nov. 1687, à Antoine GINARD. — *Madeleine*, b 1676; m² 10 juin 1699, à Louis HUBERT-LACROIX. — *Catherine*, b 1679; m² 3 nov. 1683, à Michel LEFEBVRE. — *Marquerte*, b...; m⁴ 25 nov. 1705, à Léon LANGY; s⁴ 23 avril 1717. — *Marie-Anne*, b⁴ 1^{er} janv. 1683. — *Pierre*, b...; m⁶ 7 janv. 1710, à Jeanne MERCEREAU. — *Marie-Geneviève*, b⁴ 13 avril 1689; m⁴ 8 janv. 1711, à René BESNARD.

1688, (9 novembre) Montréal.⁹

III. — TROTIER, JOSEPH, (1) s 14 sept. 1722, à Lachine.¹ ROBILARD, Marie-Jeanne, [CLAUDE I.]

Joseph, b⁹ 7 nov. 1689. — *Pierre*, b² 21 sept. 1691; m¹ 1^{er} déc. 1717, à Marie-Catherine ROY. — *Marie-Jeanne*, b⁹ 4 mai 1694; 1^o m à François MARTIN; 2^o m¹ 11 janv. 1723, à Jean DUCHARME. — *Marie-Anne*, b⁹ 25 juillet 1696. — *Marie-Jeanne*, b-3 mars 1699; 1^o m¹ 26 fév. 1718, à Joseph CECYRE; 2^o m¹ 20 avril 1722, à François ROY. — *Marie-Thérèse*, b² 26 juillet 1701; m¹ 25 fév. 1721, à Joseph DUCHARME. — *Marie-Françoise*, b¹ 8 mars 1704. — *Elizabeth*, b¹ 19 avril 1706; m¹ 20 nov. 1725, à Jean DENIS. — *Marie-Josette*, b 1708; m¹ 5 mars 1726, à François LALONDE.

1698, (14 novembre) Batiscan.¹

III. — TROTIER, JEAN, RIVARD, Marie-Madeleine, [JEAN II. Jean-Baptiste, b¹ 16 nov. 1699. — ROBERT II, (2)]

(1) Seigneur de l'Île aux Hérons.

(2) De la Bissonnière.

b 25 juin 1700, aux Grondinos²; m à Marie-Louise HAMELIN. — François, b 2 17 fév. 1702. — Marie-Madeleine, b 9 janv. 1709, à Ste. Anne de la Pêrade.⁵ — Augustin, b 17 fév. 1711.

1696, (12 octobre) Lévis.

III. — TROTIER, (1) PIERRE, [ANTOINE II. CHARETS, Catherine, [ETIENNE I. Antoine-Pierre, b 3 sept. 1700, à Montréal.¹; m 27 déc. 1723, à Marguerite CHIRON, à Québec.⁶ — Marie-Madeleine, b 13 déc. 1701. — Jacques, b 24 mars et s 30 mai 1703. — Marguerite, b 24 sept. 1704. — Etienne, b 1710; 1^o m 9 nov. 1745, à Louise DAMOURS; 2^o m 22 août 1763, à Jeanne POULIN. — Thomas-Ignace, b...; m 25 mai 1747, à Marie-Thomas DE FLEURY.

1671, (4 août.) (2)

I. — TROUILLARD DE LA FOREST, (3) PIERRE, fils de Pierre et de Françoise Jourdain, de l'archevêché de Bourges, en Berry. [LOUIS I. BRON, Marie,

I. — TRU, GABRIEL, homme de confiance de M. Cauchon, au Château-Richer, natif de Carille; s 4 oct. 1647, à Québec. (4)

1687, (14 avril) P^{te}-aux-Trembles (M.)¹

I. — TRUCHON DIT L'ÉVEILLÉ, LOUIS, b 1650, fils de Pierre et de Périmo Sirouer, de Daborel, évêché de Nantes, en Bretagne. [JEAN I. BEAUCHAMP, Marie, (5) Louis, b 1^{er} janv. 1691; m 1719, à Marie-Elizabeth BESSIER. — Marie, b 28 juillet 1692, m 1714, à Louis PLOUF. — Pierre, b 14 juin 1696; m 3 juillet 1730, à Charlotte BOESWÉ, à Lachenaye.² — Jean-Baptiste, b 24 mars 1699; m 26 nov. 1725, à Marie-Josette ETHER, à Repentigny. — Guillaume, b 14 mai 1702, à St. François, I. J.³; m 1727, à Thérèse FONTAINE-BIENVENU. — Marguerite, b 11 mai 1704. — Louise, b...; m 2 11 août 1728, à Antoine CODERNE. — Catherine, b 24 mai 1708; m 2 11 août 1728, à Bernard GROTEAU.

1652, (29 janvier) Québec.¹

I. — TRUD, MATHURIN, b 1623, fils de Jean et de Simone Grossin, de Menzin, proche de Cognac. [PIERRE I. GAREMAN, Marguerite, Elizabeth, b 28 sept. 1655, à Sillery.² — Ursule, b 22 avril 1658; m 1671, à Antoine BISSON. — Anne, b 20 août 1664; m à Nicolas VALLAIN. — Claude-Françoise, b 2 15 mai 1667; 1^o m à Louis BATTANVILLE; 2^o m 1 3 fév. 1638, à Jean GUILLOT;

(1) Sieur Desaulniers, marchand.

(2) Date du contrat de mariage. — *Gresse d'Aubert*.

(3) Le nom de Trouillard n'est autre que *Rouillard*, (voyez ce nom, p. 628).

(4) Décédé à l'hôpital d'une blessure reçue dans une rencontre avec les Iroquois.

(5) Elle épouse, le 20 avril 1729, Jacques Robin, à Lachenaye.

s 13 sept. 1744. — Marie-Geneviève, b 2 17 sept. 1669; 1^o m à Jean MONNEAU; 2^o m 6 juillet 1693, à Jean BISSIER, à Batiscan; s 17 oct. 1703, à Ste. Anne de la Pêrade. — Catherine, b 29 fév. 1672; m 1691, à Sébastien MIGNERON. — Marie-Geneviève, b...; 1^o m 1691, à Jean-Baptiste PIN; 2^o m 16 avril 1708, à Guillaume BOVIN, à Ste. Foye.⁴ — Marie-Madeleine, b 9 déc. 1677; m 1699, à Jean ROUTIER; s 17 déc. 1708.

TRUDEAU. — Voy. TRUTEAU.

1655, (19 novembre) Québec.²

I. — TRUDEL, JEAN, tisserand, b 1629, fils de Jean et de Marguerite Noyer; s 26 nov. 1639, à l'Ange-Gardien.³

THOMAS, Marguerite, b 1634, fille de Jean et de Marguerite Freudeau; s 3^o 1^{er} sept. 1695. Jeanne, b 22 juillet 1636; 1^o m à Jean JACQUET; 2^o m 1688, à Jean DEGERLAIS. — Pierre, b 24 mars 1658; 1^o m 26 fév. 1680, à Françoise LEFRANÇOIS, au Château-Richer.⁴; 2^o m 30 avril 1702, à Marguerite JACOB. — Madeleine, b 2 13 juillet 1659. — Nicolas, b 4 12 avril 1662; m 7 janv. 1684, à Barbe LETARTRE. — Antoine, b 4 16 sept. 1662; 1^o m 9 10 fév. 1691, à Madeleine GARIÉPY; 2^o m 30 avril 1696, à Jeanne TRUILLIER, à Montréal.⁵; s 22 mai 1701. — Jean, b 4 14 mars et s 4 24 déc. 1665. — Philippe, b 4 1^{er} avril 1667; m 3 28 janv. 1696, à Catherine GARIÉPY. — Jean, b 4 30 juin 1669; m 3 8 janv. 1691, à Louise MATHIEU. — Marguerite, b 3 19 avril 1671; m 3 10 janv. 1689, à Joseph BLONDEAU. — François, b 3 23 avril 1673. — François, b 1674; s 2 5 nov. 1685. — Joseph, b 3 9 janv. 1676; m 3 23 nov. 1693, à Catherine OSSANT.

1680, (26 février) Château-Richer.

II. — TRUDEL, PIERRE, [JEAN I. 1^o LEFRANÇOIS, François, [CHARLES I. Marguerite, b 16 mars 1681, à l'Ange-Gardien.³; s 3 16 nov. 1682. — Angélique, b 2 4 août 1682; 1^o m 3 6 oct. 1701, à Jacques GARNAUD; 2^o m 3 23 nov. 1711, à Jacques HUOT. — Barbe, b 3 17 mars 1684; m 3 20 août 1710, à Jacques ASSALIN. — Louis, b 3 1^{er} juin 1687; m 3 27 août 1714, à Angélique TARDIF. — Marie, b 3 21 août 1689; m 3 11 août 1711, à Jean-Baptiste GUYON. — Catherine, b 3 18 janvier 1692; m 3 22 juillet 1715, à Jean BLOUIN. — Pierre, b 3 13 fév. 1694; m 3 19 nov. 1719, à Angélique GOULET. — Anne, b 3 27 sept. 1695; m 3 9 nov. 1716, à Jacques ASSALIN. — Nicolas, b 3 4 janv. 1698; m 3 22 janv. 1725, à Barbe TARDIF. — Françoise, b 3 3 déc. 1699. — Etienne, b 3 26 déc. 1701.

1702, (30 avril) l'Ange-Gardien.³

2^o JACOB, Marguerite, [ETIENNE I. Marie-Marguerite, b 3 19 fév. et s 2 4 mars 1703. — Charles, b 3 27 juin 1704; m 3 16 oct. 1730, à Geneviève MATHIEU. — Geneviève, b 3 19 mars 1707; m 3 7 fév. 1729, à François VALLIN. — Joseph, b 3 29 oct. 1709; m 3 11 oct. 1734, à Marie MAROIST. — Marguerite, b 3 27 avril 1713. — Jean-Baptiste, b 3 19 déc. 1715. — Louis, b 3 19 déc. 1718.

1684, (7 janvier) l'Ange-Gardien. ³

II. — TRUDEL, NICOLAS, [JEAN I.
LÉTARNE, Barbe, [RENÉ I.
Marguerite, b³ 30 oct. 1684. — *Marie-Madeleine*,
b³ 31 mai 1686; m³ 1^{er} août 1712, à Jacques
GENDRON. — *Barbe*, b³ 11 oct. 1689; m³ 16 avril
1708, à Antoine PARANT. — *Jean*, b³ 3 mai 1692.
— *Thérèse*, b³ 9 janv. 1694; m³ 13 avril 1711, à
Jean CHONET. — *Geneviève*, b³ 2 mars 1696; m³
28 avril 1727, à Etienne PARANT. — *Louise*, b³
20 déc. 1697; m³ 8 fév. 1717, à Jean JULIEN. —
Marie, b³ 15 août 1700; m³ 25 sept. 1724, à
Prisque TRÉPAGNY. — *Nicolas*, b³ 30 avril 1702;
s³ 4 mars 1703. — *Nicolas*, b³ 2 oct. 1704; m³
6 avr. 1728, à Claire TARDIF

1691, (8 janvier) l'Ange-Gardien. ⁸

II. — TRUDEL, JEAN, [JEAN I.
MATHIEU, Louise, [JEAN I.
Jean, b³ 16 juin 1693; m³ 8 fév. 1718, à Doro-
thée LIÉNARD. — *René*, b³ 29 oct. 1694; m³ 29 oct.
1721, à Marie-Anne LIÉNARD, à la Pointe-aux-
Trembles de Québec. ⁴ — *Alexandre*, b³ 7 sept.
1696; m³ 4 fév. 1723, à Marguerite BÉLANGER. —
Barbe, b³ 19 mars 1698. — *Gabriel*, b³ 2 oct.
1699; m³ 9 oct. 1724, à Angélique GRÉGOIRE. —
Marguerite, b³ 24 sept. 1702; s³ 9 janv. 1703. —
Joseph, b³ 13 mai 1704; 1^o m³ 22 sept. 1727, à
Rose LEBERT; 2^o m³ 20 mars 1735, à Félicite
GRÉGOIRE. — *Pierre*, b³ 20 janv. 1706; m³ 30
janv. 1731, à Marie-Françoise LORHOT. — *Ambroise*,
b³ 6 janv. 1708. — *Louise*, b³ 27 déc. 1709; m³
17 mai 1734, à Joseph DUBAY. — *François*, b³ 21
août 1711. — *Nicolas*, b³ 24 oct. 1713. — *Ano-
nyme*, b³ et s³ 24 sept. 1718.

1641, (10 février) l'Ange-Gardien.

II. — TRUDEL, ANTOINE, [JEAN I.
s² 22 mai 1701, à Montréal. ⁴
1^o GARIÉPY, Madeleine, [FRANÇOIS I.
s³ 17 nov. 1695.
Jacques, b³ 7 nov. 1695; s³ 28 juillet 1697.
1696, (30 avril) Montréal. ⁴
2^o THULLIER, Jeanne, (1) [JACQUES I.
Marie-Françoise, b³ 28 mai 1697. — *Angélique*,
b³ 18 et s³ 20 déc. 1698. — *Antoine*, b³ 29 déc. 1699.

1693, (23 novembre) l'Ange-Gardien. ⁸

II. — TRUDEL, JOSEPH, [JEAN I.
OSSANT, Catherine, (2) [ANTOINE I.
Marie-Catherine, b³ 9 mars 1703; m³ 3 fév.
1728, à Pierre GIROU. — *Raphaël*, b³ 2 nov. 1709.
— *Marguerite*, b³ 8 janv. 1714; m³ 18 juin 1731,
à Louis FAFART.

1696, (28 janvier) l'Ange-Gardien. ⁴

II. — TRUDEL, PHILIPPE, [JEAN I.
GARIÉPY, Catherine, [FRANÇOIS I.
Marie-Angélique, b³ 4 3 déc. 1697; 1^o m³ 22
nov. 1717, à Nicolas LABERGE; 2^o m³ 9 avril 1731,
à Jean REGAULT, à St. Thomas. — *Jean*, b³ 21 fév.

(1) Elle épouse, le 7 juillet 1704, Jean-Baptiste Le Cavalier,
à Montréal.

(2) Elle épouse, le 17 fév. 1711, Jean-Baptiste Glinel, à
l'Ange-Gardien.

1700; m³ 29 janv. 1725, à Marguerite QUENTIN.
— *Catherine*, b³ 18 mars 1702; m³ 18 juillet
1718, à Louis ROUSSIN. — *Philippe*, b³ 12 fév.
1704; m³ 14 janv. 1732, à Françoise VÉSINAT. —
Marguerite, b³ 2 juin 1705. — *Scholastique*, b³
25 oct. 1706; m³ 20 oct. 1727, à François HÉBERT.
— *Marie-Genève*, b³ 25 mars 1708. — *Mirgue-
rite*, b³ 11 oct. 1709. — *Louis*, b³ 29 sept. 1711.
— *Nicolas*, b³ 7 janv. 1714. — *Louise*, b³ 6 oct.
1715. — *Joseph*, b³ 30 août 1717.

1691, (22 février) Montréal. ⁹

I. — TRULLIER DIT LACOMBE, JEAN, boulanger,
b³ 1666; s³ 25 juin 1744.
DELGUEL, Elizabeth, [JEAN I.
Marie-Anne, b³ 27 fév. 1695; m³ 23 nov. 1715,
à Jacques QUESNEL. — *Jean-Baptiste*, b³ 16 et s³ 11
déc. 1696. — *Jean*, b³ 17 nov. 1697; s³ 10 mars
1703. — *Marie-Madeleine*, b³ 3 sept. 1699; s³ 14
juin 1700. — *Dominique-Joseph*, b³ 26 mars 1701;
ordonné 16 mars 1736; s³ 27 juin 1764, à Lache-
naye. — *Jeanne*, b³ 30 mai 1702; m³ 29 sept.
1734, à Pierre GUY. — *Marie-Catherine*, b³ 10
déc. 1703; s³ 8 sept. 1732. — *Laurent*, b³ 15
sept. 1705; s³ 3 sept. 1706. — *Jean*, b³ 6 mars
1707; 1^o m³ 9 août 1731, à Marie-Josette TRAU-
TAUT; 2^o m³ 21 mai 1735, à Geneviève GADOIS. —
Marie-Josette, b³ 10 mars 1708; m³ 15 sept.
1738, à Jacques MOUJIN; s³ 9 avril 1795, à Varen-
nes. — *Geneviève*, b³ 21 avril 1709. — *Pierre*, b³
21 avril 1709. — *Jacques*, b³ 26 oct. 1711; s³ 8
janv. 1715. — *Jacques*, b³ 1^{er} et s³ 11 fév. 1715.

I. — TRULLIER DIT LACOMBE, JEAN-BAPTISTE,
frère du précédent.

BROSSEAU, Marie-Anne, [DENIS I.
René, b³ 15 fév. 1709, aux Trois-Rivières. ¹ —
Claude, b³ 11 oct. 1711; s³ 24 mai 1713. —
Jacques, b³ 13 janv. 1716. — *Marie-Anne*, b³ 28
avr. 1718; m³ 17 août 1738, à Michel DE SENNES.
— *Louise-Charlotte*, b³ 17 août 1721; m³ 16 janv.
1745, à Jean LENOUX. — *Marie-Madeleine*, b³ 24
mai 1724; m³ 29 janv. 1748, à Simon BELSISE;
s³ avant 1756. — *Jean-Baptiste*, b³ 12 déc. 1726; s³
12 oct. 1733. — *Louis-Joachim*, b³ 2 et s³ 13 avril
1729. — *François*, b³ 2 avril 1729. — *Marguerite*,
b³ 16 déc. 1732.

1667, (10 janvier) Montréal. ⁶

I. — TRUTEAU, (TRUDEAU), ETIENNE, maître-
charpentier, fils de François (maitre-maçon)
et de Catherine Matinier, do N.-D. de Cogne,
évêché de La Rochelle.

BARBIEN, Adrienne, [GILBERT I.
Elienne, b³ 14 nov. 1667; m³ 23 nov. 1699, à
Marie BLOR. — *Pierre*, b³ 24 sept. 1669. — *Marie*,
b³ 27 janv. 1672; m³ 27 nov. 1690, à Jean
ANNAUD. — *François*, b³ 21 déc. 1673. — *Tous-
saint*, b³ 19 janv. 1676; 1^o m³ 23 nov. 1705, à
Barbe GOUYOL, à Longueuil; 2^o m³ à Michel
DUBUC. — *Nicolas*, b³ 20 fév. 1678; s³ 21 juin
1699. — *Jean-Baptiste*, b³ 11 avril 1680. — *Joseph*,
b³ 20 juillet 1682. — *Charles*, b³ 25 mars 1684, à
Boucherville. ⁵ — *Laurent*, b³ 11 mars 1686. —
Louis, b³ 7 déc. 1687. — *Bertrand*, b³ 7 août
1689. — *Augustin*, b³ 23 sept. 1691. — *Jacques-
Antoine*, b³ 19 nov. 1694.

1698, (10 novembre) Montréal. ⁴

II. — TRUDEAU, PIERRE, [ETIENNE I.
MÉNARD, Marie-Charlotte, [JEAN-BAPTISTE I.
Pierre, b⁴ 12 nov. 1699. — Marie-Joselle, b⁴ 1^{er}
mars 1701. — Marie-Catherine, b⁴ 3 avril 1702;
s⁴ 29 avril 1703. — Charlotte, b⁴ 24 juillet 1703.
— Pierre, b⁴ 16 déc. 1704.

1699, (23 novembre) Montréal. ³

II. — TRUTEAU, ETIENNE, [ETIENNE I.
BLOT, Marie, [FRANÇOIS I.
Etienne, b...; m à Agnès GARIÉPY. — Marie, b³
6 oct. 1705.

1699, (29 avril) Montréal. ¹

I. — TUILIER, (1) JACQUES, fils de Joan et de
Gillette Lonier.
BERNARD, Jeanne, fille d'Ingues et de Perinne
Destournère.
Jean, b¹ 19 fév. 1670. — Marie-Anne, b¹ 26
janv. 1673; m¹ 24 nov. 1698, à Pierre CARDINAL.
— Jeanne, b¹ 3 janv. 1676; 1^o m¹ 30 avril 1696,
à Antoine TRUDEL; 2^o m¹ 7 juillet 1704, à Jean-
Baptiste LE CAVALIER. — Elizabeth, b¹ 26 avril
1679; m¹ 24 nov. 1698, à René BEAUJEAN. — Jac-
ques, b¹ 16 et s¹ 18 sept. 1681. — Thérèse-Angé-
lique, b¹ 17 oct. 1683; m¹ 12 janv. 1699, à Pierre
DESAUTELS. — Jacques, b¹ 20 oct. 1685. — Nicolas,
b¹ 3 avril 1689

1671, (12 octobre) Québec.

I. — THUILLIER DIT LA TOUN, CRESPIN, fils d'Ur-
bain et de Florence Paillo, de St. Sauveur de
Péronne, évêché de Noyon, en l'île de France.
1^o CANARD, Marie-Madeleine, fille d'Henry et de
Marie Durand, de St. Sulpice de Paris; s 30
oct. 1672, à Boucherville, noyée.
1673, (18 septembre) Québec.
2^o BRACONNIER, Jeanne, (2) fille de Nicolas et de
Claude Brunet, de Ste. Marguerite de Paris.
Jacques, b 11 août 1674, à Boucherville²; s⁹
24 juillet 1675. — Jeanne, b 13 janv. 1676, à
Montréal.

I. — TSIHENE, RENÉ, d'Onotagué.
MOUFFLET, Anne.

I. — TUNIO, PIERRE.
ROUSSEAU, Anne, b 1636; s 8 mars 1681, à
Champlain.

1651.

I. — TURCOT, JEAN.
CAPEL, Françoise, (3) b 1626, fille de Julien et
de Laurence Lecomte.
Jacques, b 4 sept. 1652, aux Trois-Rivières;
m en 1677, à Anne DESROSIERS; s 6 avril 1699, à
Champlain.

(1) Appelé Des Tuilliers et Des Vignets.

(2) Elle épouse, le 16 oct. 1675, Charles Edeline, à Bou-
cherville.

(3) Elle épouse, en 1654, Jacques Lucas.

1662, (27 novembre) Château-Richer. ²

I. — TURCAULT, ABEL, meunier, b 1631, de
Moulleron, évêché de Maillezais, au Poitou;
s 17 sept. 1687, à Ste. Famille.³
GIROU, Marie, b 1641, de Latremblette, évêché
de La Rochelle.
François, b² 19 sept. 1663; m³ 16 nov. 1688,
à Marguerite OUMET. — Marie, b² 14 déc. 1664;
m³ 29 oct. 1682, à Noël CHARLAN. — Geneviève,
b 1666; m³ 13 nov. 1685, à Antoine BILODEAU.
— Françoise, b² 16 avril 1668; m³ 13 nov. 1686,
à Jacques PLANTE. — Anne, b² 17 mars 1670; m³
6 juin 1689, à Simon BILODEAU. — Renée, b² 1^{er}
mai 1672; m³ 27 août 1703, à Nicolas ASSELIN.
— Marie-Madeleine, b² 4 mars 1676; m³ 3 mai
1700, à Pierre LEPAGE. — Louis, b² 18 août 1678;
m 15 fév. 1706, à Marguerite LEPAGE, à St. Fran-
çois, Ile d'Orléans. — Françoise, b 1680.

1679.

II. — TURCOT, JACQUES, [JEAN I.
juge de Champlain, en 1691; s 6 avril 1699, à
Champlain.¹
DESROSIERS, Anne, (1) [ANTOINE I.
Etienne, b² 14 janv. 1680; s¹ 1^{er} nov. 1692. —
Aleris, b¹ 24 mars 1682; m¹ 12 janv. 1709, à
Madeleine DUBORD. — Madeleine, b¹ 8 juillet 1685;
m 26 fév. 1712, à François RIVARD, à Batican.
— Marie-Madeleine, b¹ 4 mars 1687; m¹ 30 janv.
1703, à Jean-Baptiste TOUPIN. — Jacques-Fran-
çois, b¹ 5 déc. 1688; s¹ 2 fév. 1689. — Anne-
Céleste, b¹ 24 janv. 1690; m¹ 24 nov. 1712, à
Jean-Baptiste BIGOT. — Françoise, b¹ 23 déc.
1691. — Thérèse, b¹ 16 sept. 1695. — Marie-
Jeanne, b¹ 14 juillet 1697; s¹ 18 août 1698. —
Joseph, b¹ 8 oct. 1699.

1688, (16 novembre) Ste. Famille. ²

II. — TURCAULT, FRANÇOIS. [ABEL I.
OUMET, Marguerite, [JEAN I.
Marie, b² 15 sept. 1689; s² 4 fév. 1703. —
François, b² 13 janv. 1692. — Jacques, b 20 janv.
1694. — Simon, b² 20 juillet 1696; m 2 fév. 1722,
à Marie-Madeleine GONDOUR. — Marie-Anne, b² 15
nov. 1698. — Joseph, b² 30 sept. 1702. — Nicolas,
b² 26 nov. 1704.

1688, (12 janvier) Québec. ²

I. — TURCOT, JEAN, fils d'Antoine et de Jeanne
Mandin, de Savanne, évêché de Luçon, au
Poitou. [NOEL I.
ROSE, Marie, s 20 juin 1711, à Charlesbourg.³
Pierre, b 5 nov. et s 10 déc. 1688, à Montréal.
— Jean, b² 25 juillet 1690; m³ 10 fév. 1716, à
Marie-Anne MARTIN. — Marie-Angélique, b² 6
sept. 1691; 1^o m³ 1^{er} fév. 1712, à Pierre CHONET;
2^o m 5 oct. 1750, à Jacques MASSIER, au Sault-au-
Récotlet. — Louis-Gabriel, b² 13 oct. 1692. —
Pierre, b² 13 janv. 1694. — Marie-Thérèse, b² 25
mars 1695; m³ 24 avril 1713, à Charles VALIN.
— Marie-Catherine, b² 30 nov. 1696. — Etienne,

(1) Elle épouse, le 24 avril 1702, Jean Debidabée, à Cham-
plain.

b 16 sept. 1698. — Marie, b^s 19 avril 1701 ; s^s 19 janv. 1703.

1712, (14 décembre) P^{te}-aux-Trembles (Q.)

2^o Avot, Geneviève, veuve d'Ignace Bérard.

I. — TURET, JACQUES, cordonnier, était à Québec en 1677.

1648.

I. — TURGEON, CHARLES, de Beauport. LEFEBVRE, PÉRIEUX, de Beauport.

Marie, b 1649 ; m 15 oct. 1665, à Abel SAGOT, à Québec⁴ ; s^s 4^o 21 août 1711. — Jacques, b 1651 ; m 26 nov. 1704, à Marie JEAN, à St. Etienne de Beaumont⁵ ; s^s 12 déc. 1728. — Pierre, b... ; m 16 nov. 1695, à Marie CARIÉ, à Lévis ; s en 1699. — Marie-Anne, b 1659, hospitalière dite Ste. Margthe ; s^s 4^o 15 avril 1725. — Zacharie, b^s 4^o 12 mai 1664 ; m 24 oct. 1691, à Isabelle Roy, à Beauport.⁶ — Pierre, b^s 4^o 24 oct. 1666 ; s^s 4^o 10 fév. 1667. — Jean, b^s 4^o 17 mai 1670 ; 1^o m 1688, à Jeanne LIGNOT ; 2^o m^s 8 nov. 1691, à Anne-Thérèse VACHON ; s^s 4 oct. 1749.

1688.

II. — TURGEON, JEAN, [CHARLES I. 1^o LIGNOT, Jeanne. Jacques, b 30 oct. 1689, à Québec.

1691, (8 novembre) Beauport.⁵

2^o VACHON, Anne-Thérèse, [PAUL I. Jean, b^s 17 déc. 1692. — Noël, b^s 8 mai 1694. — Pierre, b^s 3 sept. 1695 ; s^s 26 déc. 1714. — Charles, b^s 19 sept. 1697. — Anne-Marguerite, b^s 15 juillet 1699. — Marie-Josette, b^s 9 oct. 1701. — Jacques, b^s 28 avril 1703 ; s^s 18 mars 1715. — Marguerite, b^s 19 fév. 1705. — Marie-Charlotte, b^s 4 déc. 1706 ; s^s 30 mars 1715. — Anonyme, b^s et s^s 4 déc. 1706. — Adrien-Alexis, b^s 10 oct. 1708. — Joseph-René, b^s 9 juin 1710. — Marie-Catherine, b^s 31 mars 1712. — Pierre, b^s 23 oct. 1715. — Jacques-François, b^s 10 avril 1717. — Etienne-Zacharie, b^s 8 mai 1719.

1691, (24 octobre) Beauport.

II. — TURGEON, ZACHARIE, [CHARLES I. LE ROY, Elizabeth, [NICOLAS I.

Charles, b 27 mai 1692, à Lévis. — Jean, b 20 sept. 1693, à St. Etienne de Beaumont⁴ ; 1^o m 23 nov. 1723, à Marguerite ALLAIRE, à Québec ; 2^o m 5 fév. 1737, à Madeleine MINEAU, à St. Michel. — Louis, b^s 4^o 19 avril 1695 ; m^s 28 avril 1728 à Angélique COUTURE. — Joseph, b^s 4^o 14 janv. 1697 ; m^s 26 fév. 1732, à Marie-Josette JÉRÉMIE. — Marie, b^s 3 mars 1698 ; m^s 9 nov. 1716, à Jean BILODEAU. — Elizabeth, b^s 20 janv. 1700 ; m^s 12 janv. 1723, à Augustin COUTURE. — Angélique, b^s 4^o 15 mai 1701 ; m^s 12 janv. 1723, à Joseph NADEAU. — Joseph, b^s 4^o 29 juin 1704 ; m 1737, à Marie-Anne MORIN. — Louise, b^s 4^o 6 mai 1706 ; m^s 13 janv. 1727, à Jean NADEAU. — Geneviève, b^s 4^o 30 nov. 1707 ; m^s 8 août 1729, à Joseph COUILLARD. — Marie-Suzanne, b^s 4^o 12 mars 1709 ; m^s 12 janv. 1732, à Joseph COUTURE. — Marguerite, b^s 4^o 4 janv. 1711 ; m 6 mai 1726, à Antoine NADEAU. — Alexandre, b^s 4^o 17 avril 1714.

1695, (16 novembre) Lévis.⁹

II. — TURGEON, PIERRE, [CHARLES I. CARIÉ, Marie, (1) [JEAN I. Joseph, b^s 9 nov. 1696 ; m 12 fév. 1721, à Marguerite BOUTILLET, à l'Ange-Gardien ; s^s 19 mars 1765. — Charles, b^s 8 sept. 1698 ; m 23 nov. 1733, à Catherine LEMOINE, à Québec.

I. — TURPIN DIT LAFLEUR, FRANÇOIS, de la ville de Paris, soldat du camp-volant des Trois-Rivières, en 1649. — Greffe d'Audouard, 1650.

1666.

I. — TURPIN, ALEXANDRE, maître-d'armes, b 1641. 1^o DE L'OR, Catherine, b 1641 ; s 9 mars 1683, dans l'église de Montréal.⁴ Jeanne, b 25 sept. et s 12 nov. 1666, à Québec.⁶ — Elizabeth, b^s 24 oct. 1667 ; m^s 24 mai 1683, à Raphaël BEAUBAIS. — Alexandre-Romain, b^s 2 juin 1670. — Jean-Baptiste, b^s 7 oct. 1673. — Marie-Madeleine, b^s 30 août 1677, m^s 4^o 3 avril 1701, à Noël LE VASSEUR.

1684, (30 octobre) Montréal.⁴

2^o BEAUBAIS, Charlotte, [JACQUES I. s^s 25 déc. 1700.

Jean-Baptiste, b^s 23 nov. 1685 ; m 5 mai 1710, à Marguerite PAFART, au Detroit. — Louise, b 6 avril et s^s 11 juillet 1687. — Jeanne, b 7 et s^s 9 sept. 1688. — Charlotte, b^s 13 juillet 1691 ; 1^o m à Nicolas LE GROS ; 2^o m 10 sept. 1722, à Simon RÉAUME, à Lachine. — Louis, b^s 4^o 15 mai 1694. — Joseph, b^s 4^o 21 juin 1696. — Jacques, b^s 25 juillet 1698. — Marie-Madeleine, b^s 18 déc. 1700.

1702, (25 février) Montréal.

3^o GAUTIER, Marie, (2) [PIERRE I. Marie-Suzanne, b 17 août 1705, à Stc. Anne du bout-de-Pile.

U

URBAIN, est un nom de baptême devenu nom propre. — Voy. FOUQUEREAU.

V

I. — VACHER DIT ST. JULIEN, SYLVESTRE, b 1622, tué par les Iroquois, près du lac aux Loutres ; s 26 oct. 1659, à Montréal.

1671, (9 novembre) Québec.¹

I. — VACHIER DIT LASERTE, GUILLAUME, fils de Guillaume et de Guilmette Vessonneau, de St. Pierre, ville d'Angers.

1^o BARILLET, Anne, fille de Jean et d'Anne Boudinier, de St. Sulpice de Paris. Anonyme, b 22 et s 23 sept. 1672.

(1) Elie épouse, en 1700, Louis Lemieux.

(2) Le mari avait 60 ans, et la femme 13 ans.

1685, (26 novembre) Trois-Rivières. ³

2^o BENOIST, Marguerite, [GABRIEL I.
Jean-Charles. (1) b⁸ 12 mars 1686; m⁸ 5 nov.
1709, à Claire BENGON. — Marie-Madeleine, b⁸
16 mars 1689. — Marie-Marguerite, b⁸ 2 juillet
1691. — Guillaume, b⁸ 25 sept. 1693. — Marie-
Louise, b⁸ 19 janv. 1696. — Marie-Agathe, b⁸ 19
juillet 1697. — Marie, b⁸ 27 déc. 1702. — Fran-
çoise, b⁸ 12 janv. 1705. — Marie-Thérèse, b⁸ 26
juin et s⁸ 4 juillet 1707. — Jean-Baptiste, b⁸ 20
nov. 1708. — Michel, b⁸ 19 avril 1711.

1671, (26 octobre) Québec. ¹

I. — VACHER, PIERRE, fils de Jacques et de Marie
Morin, de St. Saturnin, évêché de Poitiers.
SONNOIS, Thérèse, fille de Nicolas et de Roberdo
Chitici, de St. Germain, évêché de Langres, en
Champagne.
Jeanne-Angélique, b¹ 27 août 1672.

VACHON. — Variations : PAMERLAUX — POMENLOT.

I. — VACHON, PIERRE, du pays de Canx, se noya,
le 1^{er} mai 1640, avec Jean Arnelme, de Rouen,
en traversant le Père Claude Pijart, de N.-D.
des Angos, à Québec ¹; s¹ 3 juin 1640.

1653, (22 octobre) Québec. ⁴

I. — VACHON, PAUL, notaire-royal, b 1630, fils
de Vincent et de Sapience Vateau, de Comp-
Chamer, au Pécou; s 25 juin 1703, à Beau-
port. ²

LANGLOIS, Marguerite, [NOEL I.
s² 25 sept. 1697.

Paul, b⁴ 9 nov. 1656; ordonné ⁴ 21 déc. 1680; s 7
mars 1729, au Cap de la Madeleine. — Marguerite,
b⁴ 1^{er} sept. 1658; m à Jean-Robert DUPRIAC; s³
24 juin 1703. — Vincent, s⁴ 1^{er} fév. 1660; m² 25
juin 1685, à Louise CADIEU; s² 4 déc. 1716. —
Louise, b⁴ 28 mai 1662; m 1670, à Léonard
PAILLANT. — Marie-Madeleine, b⁴ 15 août 1664;
m² 26 nov. 1681, à Raphaël GINOUX; s² 26 sept.
1715. — Marie-Charlotte, b⁴ 18 sept. 1666. —
Noël, b⁴ 13 janv. 1669; m² 24 oct. 1695, à Moni-
que GINOU; s 12 août 1699. — Pierre, b⁴ 31 mai
1671; m⁴ 5 mars 1696, à Marie-Catherine SOU-
LARD; s³ 17 janv. 1703. — Anne-Thérèse, b² 23
juillet 1674; m² 3 nov. 1691, à Jean TURGEON. —
Marie-Madeleine, b² 8 janv. 1680; m² 23 nov.
1699, à Pierre VALLÉE; s² 18 fév. 1703. — Marie-
Françoise, b...; 1^o m² 4 fév. 1698, à François
BINET; 2^o m² 4 fév. 1709, à Jean DE L'ESPINAY. —
Guillaume, b² 13 déc. 1682; s² 28 déc. 1702.

1685, (25 juin) Beauport. ⁷

II. — VACHON DIT LAMINÉE, VINCENT, [PAUL I.
s⁷ 4 déc. 1716.

CADIEU, Louise, [CHARLES I.
s⁷ 21 janv. 1703.

Paul, b⁷ 11 juillet 1685; s⁷ 18 janv. 1703. —
Marie-Françoise, b⁷ 8 mars 1689; m⁷ 11 janv.
1712, à Jean MÉNARD. — Louis, b⁷ 2 sept. 1691;
m⁷ 16 nov. 1716, à Marie-Louise MAILLOU. —

François, b⁷ 31 oct. 1693; m⁷ 14 nov. 1718, à
Marguerite GINOU. — Marie-Louise, b⁷ 11 juin
1696; m⁷ 5 fév. 1719, à Pierre MAILLOU. —
Marie-Charlotte, b⁷ 6 mars 1687; m⁷ 2 sept.
1720, à Antoine PARANT. — Vincent, b⁷ 27 nov.
1698. — Marie-Anne, b⁷ 1^{er} déc. 1700; m⁷ 6 nov.
1719, à Charles GARNIER.

1695, (24 octobre) Beauport. ⁹

II. — VACHON DIT PAMERLAUX, NOEL, [PAUL I.
s 12 août 1699, à Québec.

GIROU, Monique, [TOUSSAINT I.
Noël, b⁹ 5 août 1696; m⁹ 16 janv. 1719, à
Marie-Jeanne BÉLANGER. — Marie-Madeleine, b⁹ 3
juin 1698; m⁹ 6 juillet 1716, à Nicolas MONGEON.
— Marie-Anne-Josette, (posthume); b⁹ 31 déc.
1699; s⁹ 4 juillet 1718.

1696, (5 mars) Québec.

II. — VACHON, PIERRE, (1) [PAUL I.
s 17 janv. 1703, à Beauport. ³

SOULARD, Marie-Catherine, (2) [JEAN I.
Jean-Baptiste, b³ 6 avril 1697; s³ 20 fév. 1703.
— Marie-Catherine, b³ 2 juin 1698; m 9 mai
1718, à Joseph LETARTRE, à l'Ange-Gardien. ⁵ —
Noël, b³ 13 fév. 1700; m³ 6 oct. 1727, à Marie-
Charlotte MARLETTE. — Marie-Madeleine, b³ 5 nov.
1701; s³ 4 janv. 1703.

VAILLANCOUR. — Variation et surnom : VI-
LANCOUR — DE LIANCOUR. (3)

1668.

I. — VAILLANCOUR, ROBERT, b 1640, de l'évê-
ché de Rouen; s 9 juin 1699, à Ste. Famille. ⁹
GODEL, Marie, [JEAN I.
Jean, b⁹ 16 avril 1671; m 29 août 1701, à Marie
HUOT, à Québec ⁹; s⁹ 19 janv. 1703. — Marie-
Anne, b⁹ 7 mai 1672; m⁹ 13 fév. 1691, à René
BERIADE. — Marie, b⁹ 5 sept. 1674; m 1697, à
Jean-Baptiste MICHAUD; s... — Jean, b⁹ 21 août
1676; m⁹ 29 oct. 1701, à Marie HUOT. — Robert,
b⁹ 11 avril 1678; 1^o m 28 sept. 1704, à Geneviève
DES TROIS-MAISONS, à St. Thomas; 2^o m 1713, à
Marie-Anne DURAND; 3^o m 1715, à Marie-Suzanne
LAMY. — Louise, b⁹ 17 mars 1680; m⁹ 3 nov.
1698, à Pierre DUMAS. — Paul, b⁹ 2 juin 1682. —
Joseph, b⁹ 23 juillet 1684; m 2 mai 1707, à Marie
MULON, à St. François, I. J. — François, b⁹ 1^{er} fév.
1687, à St. Pierre, I. O.; m à Marie-Josette CON-
DELL. — Marie-Charlotte, b⁹ 8 mai 1689. — Jeanne,
b⁹ 23 juin 1691. — Bernard, b⁹ 27 mars 1695

1688, (29 février) Batiscan. ⁸

I. — VAILLANT, PIERRE, fils de Philippe et de
Jacqueline Hétière, de Parou, évêché de
Poitiers.

(1) Dit Desfourchettes.

(2) Elle épouse, le 25 juin 1705, Louis Garnaut, à Beauport.

(3) Ce nom se trouve au recensement de 1691.

(1) Filleul du Gouverneur Gauthier, de Varennes.

FANCHÉ, Jeanne, b 1649, veuve d'Antoine Leduc; s 21 nov. 1721, à Ste. Anne de la Péra-de.

Pierre-René, b 24 mai 1689, m 23 mai 1717, à Anne GAUTIER, à Varennes. — *Louis*, b 16 mars 1696. — *Marie*, b...; m 7 janv. 1722, à Claude Bigué.

VAINE. — Voy. VOVNE.

VALADE, MARIE, b 1644, fille d'André et de Sara Cousseau; 1^o m 26 nov. 1663, à Jean CADIEU, à Montréal; 2^o m 19 fév. 1682, à Philippe BOUDIER.

VALADE, MARIE, fille d'André et de Sara Cousseaux, de St. Nicolas, évêché de La Rochelle; b en 1644, en France; 1^o m 19 août 1658, à Michel L'HOMME, à Québec; 2^o m 4²⁸ janv 1677, à Jacques LEMEILLEUR; s 4 5 mars 1724.

1669, (10 novembre) Québec. 4

I. — VALADE, GUILLAUME, fils d'André et de Jean Cousseau, de St. Sauveur, évêché de La Rochelle.

1^o ENCELIN (ASSELIN), Françoise, b 1656, fille de Gilles et de Catherine Cième et, de St. Martin, Ile-de-Rhé, évêché de La Rochelle; s 23 sept. 1711, à Charlesbourg. 5

Jacques, b 4 19 mai 1673. — *Guillaume*, b 5 31 août 1689; m 8 janv. 1713, à Marie-Josette DECURSE, à Montréal. — *Jeanne*, b 5 28 juillet 1680; s 5 fév. 1682. — *Madeleine*, b 4 30 août et s 4 23 sept. 1676. — *Marie*, b...; m 5 22 nov. 1694, à Jacques BAILLARD; s 6 janv. 1747, au Sault-au-Récollet. — *Marie*, b 4 21 sept. 1677; 1^o m 5 20 fév. 1708, à Pierre LAROCHE; 2^o m 4 25 mai 1747, à Pierre DUBREUIL. — *Jean*, b 4 17 août 1682; m 5 1^{er} fév. 1706, à Anne GOTTEAU. — *Françoise*, b 4 29 janv. 1693. — *Nicolas*, b 5 21 janv. 1685. — *Marguerite*, b 5 1^{er} sept. 1687. — *Charles*, b 5 28 fév. 1691. — *Jeanne*, b 5 2 sept. 1696; s 5 5 août 1697. — *Catherine*, b 5 25 juin 1698.

1712, (30 mai) Québec. 4

2^o CHALUT, Jeanne, [PIERRE I. veuve de Joachim Girard; s 4 1^{er} mai 1735.

VALCOUR — Voy. MOHIN — TROTIER.

VALETTE. — Voy. CHEVIGNY.

I. — VALET, CLAUDE, serviteur des Jésuites, en 1641.

I. — VALETS, JEAN, b 1633, de Teillé, évêché du Mans, au Maine; s mai 1660. Arrivé en Canada, en 1653, compagnon d'armes de Dollard, et massacré en mai 1600, au Long-Sault par les Iroquois. — *Voy. la note de la page 197.*

I. — VALIN, NICOLAS, s 28 oct. 1699, à Lorette. 5

TRUD, Marie-Anne. [MATHURIN I. *Jean-François*, b 5 4 déc. 1680; s 5 10 déc. 1681. — *Pierre*, b 5 7 juillet 1683. — *Ignace*, b 5 11 mai

1696. — *Marie-Anne*, b 5 2 mars 1699; s 5 3 fév. 1703. — *Charles*, b...; 1^o m 24 avril 1713, à Thérèse TURCOT, à Charlesbourg; 2^o m 14 oct. 1715, à Louise DARVEAU. — *François*, b 7 fév. 1729, à Geneviève TRUDEL, à l'Ange-Gardien.

1658, (23 septembre) Montréal. 5

I. — VALIQUET DIT LAVERDURE, JEAN, b 1633, fils de Jean et de Nicole Langevin, de St. Vincent, évêché d'Angers, en Anjou. Loppé, Renée, b 1643, fille de Jean et de Marie Després, de St. Jean de la Mothe, évêché du Mans, au Maine.

Mathurin, b 5 16 sept. 1660; s 21 nov. 1680, à Boucherville. 6; *Marie*, b 5 20 déc. 1662; 1^o m 6 20 mars 1679, à Louis LEDOUX; 2^o m 12 mars 1713, à Isaac BRIEN, à Varnannes. — *Elizabeth*, b 5 27 avril 1665; 1^o m 6 28 avril 1680, à Antoine DUPRÉ; 2^o m 13 mars 1690, à Jean-Baptiste MENARD; 3^o m 22 avril 1703, à Charles FRANÇOIS. — *Hélène*, b 5 19 oct. 1667; m 6 nov. 1684, à Jacques MARTINBAUT. — *Françoise*, b 6 23 fév. 1670. — *Catherine*, b 5 10 juin 1672. — *Jean*, b 5 25 sept. 1674. — *Pierre*, b 5 14 nov. 1676; m 5 15 août 1701, à Elizabeth CAMPEAU.

VALLÉE, (DE LA) — Voy. LE GANTIER.

1666, (4 février) Château-Richer.

I. — VALLÉE, (LA VALLÉE) JEAN, b 1642, fils de Pierre et de Madeleine Dumessil, de St. Jean évêché de Rouen, en Normandie.

MARTIN DIT AMELIN, Marie, (1) b 1650, fille de Jacques et de Marie Lemaitre, de N. D. de Cogne, évêché de La Rochelle, en Annis. *Marie-Madeleine*, b 23 juillet 1663, à Ste. Famille; m 12 fév. 1685, à Philippe LÉTOURNEAU, à Québec. 6 — *Charles*, b 5 13 fév. 1670; m 3 fév. 1694, à Ursule GENDRON, à Ste. Anne de la Péra-de. — *Elizabeth*, b 5 4 avril 1672; m 6 22 mai 1693, à Jean-Joseph BELON.

I. — VALLET, RENÉ, b 1645.

— Jeanne, b 1635.

VALLÉE, (LA) PIERRE. — Voy. LA VALLÉE.

I. — VALLÉE, (LA)

— Madelon. *Joseph*, b 28 nov. 1674, aux Trois-Rivières. 1 — *Anonyme*, b 6 oct. 1676.

1694, (3 février) Ste. Anne de la Péra-de. 2

II. — VALLÉE, CHARLES, [JEAN I. GENDRON, Ursule, [JEAN I. *Pierre-Charles*, b 2 7 juillet 1695; m 4 24 janv. 1724, à Marguerite CAMPAGNA. — *Marguerite*, b 2 20 janv. 1698. — *Pierre*, b 2 29 mars 1699. — *Marie-Anne*, b 2 30 mars 1701. — *Elizabeth*, b 2 28 fév. 1703; m 2 18 mai 1722, à Pierre GERVAIS. — *Jacques*, b 2 1^{er} janv. 1705. — *Michel*, 10 mai 1707. — *Marie-Angélique*, b 2 27 oct. 1711. — *Marie-Renée*, b 2 26 janv. 1715. — *Dorothee*, b 2 16 mai 1717. — *Louis*, b 12 sept. 1720.

(1) Elle épouse, le 5 décembre 1673, Jacques Chartier, à Ste. Famille.

1687, (9 avril) St. Laurent, I. O.

I. — VALERON DIT LACROIX, JEAN, b 1660, fils de Jean et de Marie Allaire, de St. Vivier, de la ville et de l'évêché de Xaintes.
DALERET. Marie-Anne, [MARTIN I.]

1670, (8 septembre) Québec. 2

I. — VALIÈRE, (1) PIERRE, fils de Louis et de Péronne Fournier, de St. Pierre de Segonzacq, évêché de Xaintes.

LACOU, Anne, b 1656, (2) fille de Pierre et de Marie Boisocochin, de St. Etienne du Mans, au Maine.

Pierre, b 24 oct s 15 oct. 1671. — *Marie-Anne*, b 26 oct. 1672; m 12 oct. 1693, à François Bouchard, à la Pointe-aux-Trembles de Québec. 3 — *Pierre*, b 31 déc. 1673, à Beauport; m 4 nov. 1698, à Marguerite GABOURY, à St. Augustin — *Marie-Madeleine*, b 27 avril 1676; m 20 juillet 1693, à Robert PETIT. — *Rémi*, b 24 fév. 1678; m 18 janv. 1701, à Catherine Cassé, à St. Etienne de Beaumont. — *Jean*, b 24 fév. et s 24 mars 1678. — *Jean*, b 2 déc. 1679; m à Marie Bouchier. — *Pierre*, (posthume) b 1^{er} nov. 1681; m 22 janv. 1703, à Marie-Anne CAILLÉ; s 20 oct. 1711.

1698, (4 novembre) St. Augustin. 2

II. — VALIÈRE, MARGUERITE, [PIERRE I. GABOURY, Marguerite, [ANTOINE I. Etienne, b 24 fév. 1704. — *Marie*, b 1705; s 25 mars 1721. — *Marie-Angélique*, b 23 fév. 1715; s 15 avril 1721. — *Marie-Charlotte*, b 21 mai 1718. — *Marie-Louise*, b 17 avril 1719. — *Augustin*, b 217 mars 1721. — *Marie-Catherine*, b 8 mai 1705, à la Pointe-aux-Trembles de Québec. 3 — *Marie-Thérèse*, b 19 fév. 1707. — *Marguerite*, b 8 oct. 1708. — *Antoine*, b 23 mars 1710. — *Joseph*, b 15 juillet 1711. — *Jean-Baptiste*, b 1^{er} mai 1713.

I. — VALIN, JEAN, soldat de De Muy, était à Repentigny en 1687.

VALLON, (DU) — Voy. DE L'ESTRE — BEAUJOUR.

1694, (22 février) Champlain. 2

I. — VALOIS, (LE) JACQUES, fils d'Elie et de Judith Merlègue, de St. Vic, évêché de Xaintes; s 19 juillet 1750, à l'île Dupas. 8

1^o COUILLARD, Marie-Jeanne, [PIERRE I. veuve de Claude David; s 20 avril 1704. *Pierre*, b 21^{er} janv. 1695; m 6 sept. 1724, à Clémence GINARD, à Montréal. — *Simon-Pierre*, b 27 août 1696. — *Marie-Catherine*, b 27 mai 1699. — *Marie-Jeanne*, b 28 nov. 1700. — *Louis*, b 18 juillet 1702. — *Alexis*, b 6 avril et s 8 mai 1704.

1706, (26 mai) Champlain. 2

2^o CARPENTIER, Marguerite, [NOEL I. Jean, b 24 mars 1757. — *Marie-Madeleine-Genève*

(1) Ancêtre de l'Honorable Juge Vallière de St. Réal.

(2) Elle épouse, le 8 janv. 1682, René Dupille, à la Pointe-aux-Trembles de Québec.

viève, b 6 sept. 1708. — *Michel-Ignace*, b 13 juillet 1710. — *Marie-Charlotte*, b 14 avril 1715. — *Jacques*, b 15 fév. 1717. — *Louis-Antoine*, b 7 et s 20 juillet 1721. — *Joseph-Marie*, b 16 avril 1723. — *Marie-Josette*, b 16 avril 1723.

VALTRIE, (DE LA) — Voy. MARGANE DE LA VALTRIE.

VANASSE. — Surnom : PRÉCOUR.

1686.

I. — VANASSE, FRANÇOIS-NOEL. FOURNIER, Jeanne.

Marie-Anne, b 13 janv. 1687, aux Trois-Rivières. 4 — *Claude*, b 22 août 1689; s 30 mai 1692, (noyé). — *François*, b 27 janv. 1692; m à Josette DESROCHERS. — *Catherine*, b...; m 21 sept. 1693, à Jean PATRIS. — *Gabrielle*, b 4 5 déc. 1694. — *Jeanne*, b...; m 3 nov. 1695, à François GARNIER. — *Madeleine*, b...; 1^o m à Pierre DU RO; 2^o m 14 oct. 1697, à Mathieu COURIER. — *Nicolas*, b...; m 11 janv. 1701, à Jeanne BERGERON. — *Marguerite*, b...; m 24 juillet 1701, à Thomas PINEAU.

1667, (21 novembre) Montréal. 8

I. — VANCHY (DE), PIERRE, menuisier, b 1643, fils de Pierre (garde de Monseigneur De Guise) et de Jeanne Sauvage, de Bermigny, en Picardie; s 23 oct. 1693, à Québec.

LAISNÉ, Geneviève, b 1651, fille de François (huissier à la cour des aides de Paris) et de Geneviève Perinot, de St. Barthélemi, évêché de Paris; s 7 avril 1689.

Geneviève, b 24 janv. et s 6 fév. 1669. — *Geneviève*, b 23 janv. 1670; m 15 mai 1690, à Urbain BOUVIER. — *Françoise*, b 12 mai 1672; m 17 oct. 1689, à Laurent GLORY; s 7 mars 1703. — *Madeleine-Angélique*, b 5 oct. 1675. — *Marie-Madeleine*, b 19 déc. 1678; m 20 nov. 1698, à Bernard KADEVILLE. — *Elizabeth*, b 9 fév. 1681; m 12 janv. 1701, à Jean-Baptiste BEAUMONT; s 1^{er} mai 1703. — *Pierre*, b 15 mars 1683; s 17 août 1723, à Repentigny.

1680, (19 mars) Pt-aux-Trembles, Q. 7

I. — VANDALE, FRANÇOIS, b 1651, fils d'Étienne et de Julienne Grosleau, de Tournay, évêché d'Angers; s 7 6 déc. 1697.

PINEL, Madeleine, [GILLES I. s 7 5 mai 1715.

François, b 7 30 déc. 1680; s 7 12 janv. 1681. — *François*, b 7 8 fév. 1682; m à Marie-Antoinette ROLLET. — *Louis-Joseph*, b 28 déc. 1683. — *Jean-François*, b 7 13 janv. 1686. — *Marie-Dorothée*, b 7 30 août 1688; m 1706, à Pierre BARETTE; s... — *Jacques*, b 7 1^{er} sept. 1690; s 7 21 sept. 1698. — *Micolas*, b 7 21 fév. 1694; s 6 mai 1718, à Québec. — *Marie-Angélique*, b 7 6 août 1696. — *Marie-Jeanne*, (posthume) b 7 19 juin et s 7 11 juillet 1698.

VANDAMOIS. — Voy. CHENAYE.

VANDENDAIQUE. — Variation et surnoms : VANDENDAIGUE — GATEBOIS — GADBOIS.

1678, (18 avril) Québec.

I. — **VANDENDAIQUE DIT GATEBOIS**, (1) JOSEPH, menuisier, fils de Joseph et de Madeleine Dubois, de Bruxelles, en Flandre.

CHALFOUR, Louise, [PAUL I.
s 30 mai 1735.

Jacqueline, b 28 déc. 1678; m 5 oct. 1699, à Pierre BOUTILLET, à Beauport. — *Anne*, b 12 janv. 1680; m 26 nov. 1696, à Antoine BOURS. — *Claude*, b 2 mai 1682; m 5 nov. 1708, à Marie BRIDEAU. — *Jeanne*, b 13 mars et s 11 sept. 1684. — *Marie-Charlotte*, b 29 juin 1685; m 7 janv. 1708, à Jean DUCAS. — *Louise*, b 23 mars 1687; 1^o m 17 nov. 1704, à Jacques GERVAIS; 2^o m 14 nov. 1712, à Jean BOUTIN. — *Anonyme*, b et s 27 oct. 1691. — *Marguerite*, b 8 avril 1693.

VANDÉ. — *Variation*: VANDET.

1671, (11 avril) Québec. 5

I. — **VANDÉ, RENÉ**, b 1637, fils de René et d'Andrée Ligoueresse, du Bourg de Montournoy, évêché de Mellezais, au Poitou; s 22 août 1702, à St. Michel. 6

HARLOT, Marie, b 1655, fille de Bernardin et de Marguerite Deslys, de St. Martin, évêché de Chartres, en Beauce; s 25 juin 1715.

Louis, b 13 avril et s 30 juin 1672. — *Guillaume*, b 17 juillet 1673. — *Guillaume*, b 9 nov. 1674. — *Malthurine*, b 12 oct. 1676; s 8 oct. 1677. — *Antoine*, b 24 mai 1679. — *Michel*, b...; 1^o m 28 mai 1709, à Catherine MORIN; 2^o m 7 janv. 1716, à Madeleine COTTON. — *Marie*, b 27 déc. 1682, à Lévis; 1^o m 6 fév. 1702, à Jean-Baptiste BRETON (LE); 2^o m 15 avril 1709, à Jacques BISSENET; 3^o m 17 fév. 1716, à Jean-Baptiste BALAN. — *René*, b...; m 1713, à Marie-Jeanne POIRIER.

1699, (26 octobre) Québec.

I. — **VANELLE, JEAN**, fils de Jean et de Catherine —, de St. Saturnin, évêché d'Aix, en Provence.

RIVAUT, Marie-Anne, (2) [PIERRE I

I. — **VANNECK, MARIE**, b...; 1^o m à Lambert DUMONT; 2^o m 9 août 1694, à Louis DENIORT, à Québec.

I. — **VANET, (LE PARISIEN) CHARLES**.

LE MAGNAN, Catherine, [JEAN I.
s 15 fév. 1694, à Sorel. 5

Catherine, b 11 fév. 1675; m 1700, à Julien JOLY-DELDEC. — *Marie*, b 1^{er} fév. 1677. — *Charles*, b 1^{er} avril 1681. — *Jean*, b 3 avril 1683. — *Anne*, b 6 août 1684; s 28 nov. 1687.

I. — **VANNEZY, ANNE**, b 1655; 1^o m...; 2^o m en 1674, à Jean MOREAU.

(1) L'origine de ce nom vient évidemment de son emploi de menuisier: Gatebois—Gadbois.

(2) Elle épouse, le 23 septembre 1705, Pierre Le Gras, à Québec.

VANNIER. — *Variation et surnoms*: VANIER — LAFONTAINE — LECHANDELIER.

1669, (30 septembre) Québec. 6

I. — **VANNIER DIT LAFONTAINE, GERMAIN**, fils de Christophe et de Jeanne Planton, de St. Etienne de Beauvais, Ile-de-France.

CARTIGNIER, Marie, (1) b 1653, fille de Robert et de Bonne Colombiers, de N.-D. de Bonne-Nouvelle, évêché de Paris.

Marie-Anne, b 14 sept. 1670; m 11 fév. 1692, à Denis DESÈVRE; s avant 1703. — *Marguerite*, b 11 avril 1672; m en 1660, à Pierre NIEL. — *Claude-Philiberte*, b 12 oct. 1674. — *Marie*, b 25 mars 1677. — *Pierre*, b 18 janv. 1680, à Charlesbourg ?; s 12 janv. 1698, à Beauport. — *Geneviève*, b 13 nov. 1682. — *Jeanne*, (posthume) b 7 14 avril 1685.

1672, (5 juillet) Québec. 6

I. — **VANIER DIT LAFONTAINE, GUILLAUME**, (2) fils de Pierre et de Jacques Gaillard, de Ste. Catherine de Honfleur, évêché de Lizieux, en Normandie; s 27 août 1687, à Montréal.

BAILLY, Madeleine, (3) fille de Guillaume et de Barbe Sellier, de St. Jacques de la Boucherie, évêché de Paris.

Anne, b 6 avril 1673; m 9 janv. 1690, à Julien LEDLANC, à Charlesbourg. 7 — *Marie-Madeleine*, b 3 janv. 1675; 1^o m 14 février 1695, à Jean MARTEL; 2^o m 7 22 oct. 1718, à François BARBOT. — *Nicolas*, b 16 juillet 1677; s 14 janv. 1680. — *Jean*, b 21 juin 1681; 1^o m 7 18 août 1704, à Marie HOT; 2^o m 7 13 juin 1712, à Marie CHAMARD. — *Marie-Marguerite*, b 7 29 mars 1684; m 7 9 fév. 1699, à Charles BOYER; s 7 18 avril 1715. — *Pierre-Thomas*, b 7 8 juin 1687; m 7 9 fév. 1711, à Anne BOURBEAU; s 7 21 mars 1711.

VANTABON. — *Voy.* JULIEN.

I. — **VARA (VEIREAU et VASA), MARIE**, b 1653; m en 1671, à Louis BARITAUT.

VARENNES (DE). — *Voy.* GAUTHIER (DE).

I. — **VARENNES, CLAUDE**, b...; s en avril 1672, à Laprairie.

VARIN. — *Surnom*: LA PISTOLE.

I. — **VARIN**, était commis à Québec en 1621.

I. — **VARIN, CATHERINE**, b 1644, fille de Robert et de Marie L'Apôtre, de St. Pierre du Grand Cavilly de Rouen; 1^o m 1666, à Pierre BESSIER, 2^o m 1667, à René BRANCHE; 3^o m 9 sept. 1681, à Pierre COUROIS, à Québec 5; 4^o m 27 nov. 1684, à Anicet BOYER; s 27 janv. 1706, à Montréal.

(1) Elle épouse, le 24 sept. 1685, Jacques Caillier, à Charlesbourg.

(2) Tué accidentellement par son fusil, lorsqu'il revenait de la guerre contre les Iroquois. — Ancêtre des familles Vanier, du Sault-au-Récollet.

(3) Elle épouse, le 27 sept. 1697, Joseph Falardo, à Charlesbourg.

gnace, b 13
14 avril 1715.
is-Antoine, b 7
ie, b 16 avril
723.

RGANE DE LA

Trois-Rivières. 4
30 mai 1692,
2; m à Josette
21 sept. 1693,
déc. 1694. —
nçois GARNIER.
Du Ro; 2^o m 4
Nicolas, b...;
GERON. — Mar-
thomas PINEAU.

tréal. 8

uisier, b 1643,
enseigneur De
de Bermigny,
Québec.
e de François
de Paris) et de
thélemin, évêché

év. 1669. — Ge-
15 mai 1690, à
12 mai 1672;
m; s 7 mars
5 oct. 1675. —
; m 20 nov.
Elizabeth, b 9
Jean-Baptiste
re, b 15 mars
1711.

mbles, Q. 7

, fils d'Etienne
ournay, évêché

[GILLES I.

2 janv. 1681. —
arie-Antoinette
s. 1683. — Jean-
ie-Dorotheé, b 1
ARETTE; s... —
sept. 1698. —
ai 1718, à Qué-
1696. — Marie-
11 juillet 1698.

et surnoms :
GADBOIS.

1688, (28 juin) Québec. ⁵

I. — VARIN DIT GAUDRIA, MARIN, fils de Louis et de François Lucas, de St. Vincent, de Rouen. MASSARD, Marie, [NICOLAS I.], veuve de Louis Melino. Joseph-Nicolas, b⁵ 28 nov. 1691. — Marie-Michelle, b⁵ 13 fév. 1695; m 26 nov. 1712, à Léonard JEAN, à Montréal.

1697, (29 octobre) Boucherville. ²

I. — VARIN DIT LA PISTOLE, NICOLAS, b 1669, fils de Nicolas et de Jeanne Lacroix, de Grincour, évêché de Rouen. RONSERAY, Marie-Anne, [JEAN I.], Nicolas, b² 31 août et s² 1^{er} sept. 1698. — Jacques, b...; m 31 mars 1723, à Marie-Madeleine DUMAY, à Laprairie.

VAUCHER. — *Variations*: CHEVAUCHET — FAVEL.

I. — VAUCHER, LOUISE, femme de Jean DELGUEL.

I. — VAUCLIN, MARIE-MADELEINE, b...; m à Claude JODOUIN.

I. — VAUDREUIL (DE), (1) PHILIPPE. JOYBERT, (DE) Louise-Elizabeth, [PIERRE I.], François-Pierre, b 29 juin 1704, à Montréal. — Philippe-Arnaud, b 9 fév., à Québec, et s 23 nov. 1705, à Charlesbourg. (2)

I. — VAUDRY, THOMAS, établi à la Côte de Beau-pré, b 1615. CHAPOUET, Denise, b 1641. Elizabeth, b 1669.

1661, (14 février) Trois-Rivières. ⁵

I. — VAUDRY, JACQUES, b 1636, fils d'Adrien et de Marthe Deschamps, de Lamberville, près le bourg de Bacqueville, en Normandie. RENAULT, Jeanne, b 1640, fille de Vincent et de Marie Martin, de St. Nicolas, évêché de La Rochelle. Laurent, b...; m à Anne PIGEON. — Pierre, b 1663. — Marie, b 1665; m à Louis COULLARD. — Marguerite, b...; m 8 nov. 1688, à Montréal. ⁴ à Augustin COURTEMANCHE. — Marie, b...; m⁴ 16 nov. 1692, à Claude CNEPIN. — François, b...; m 3 oct. 1693, à Marie BROUILLET, à la Pointe-aux-Trembles de Montréal. ² — Marie-Jeanne, b 1678; m⁴ 12 fév. 1697, à Gabriel PERRIN. — Jacques, b...; m² 13 janv. 1699, à Marie-Françoise JOLY. — Etienne, b⁵ 23 juillet 1683; s⁵ 5 mai 1685. — Etienne, b⁵ 27 oct. 1685.

1693, (3 octobre) P^{te}-aux-Trembles, M. ²

II. — VAUDRY, FRANÇOIS, [JACQUES I.], BROUILLE, Marie, [MICHEL I.], Jeanne, b² 28 oct. 1694. — Michel, b² 7 juin 1696. — Anne, b² 23 mai 1693.

(1) Rigaud (DE) de Vaudreuil, marquis, chevalier de St. Louis, capitaine de vaisseaux et Gouverneur-Général de toute la Nouvelle-France, en 1704.

(2) Ces deux enfants sont enregistrés sous le nom de Vaudreuil. Voy. De Rigaud, page 183, où il faut lire: "Philippe-Antoine, marié à Antoinette De Colombel."

II. — VAUDRY, LAURENT, [JACQUES I.], PIGEON, Anne. Marie, b 24 janv. 1690.

1690, (13 janv.) P^{te}-aux-Trembles, M. ²

I. — VAUDRY, JACQUES, [JACQUES I.], JOLY, Marie, [NICOLAS II.], Marie-Josette, b² 31 déc. 1699; s 16 janv. 1700. — Jean-Baptiste, b 13 mars 1701, à Repentigny; m à Geneviève BESSIÈRE. — Marie-Josette, b 30 mai 1703, à St. François, Ile-Jésus. ⁴ — Toussaint, b⁴ 6 juillet 1707. — Angélique, b 1717; s 3 mai 1733, à Lachenaye. ⁵ — Marie-Anne, b...; m⁵ 14 août 1730, à Jean-Baptiste HERPIN. — Jacques, b...; m⁵ 8 janv. 1731, à Agathe HENOUT. — François, b...; m⁵ 23 nov. 1733, à Michel BAUMIER.

1699, (7 janvier) Montréal. ⁵

I. — VAUTOUR, (DE) ANDRÉ, fils de Léonard et de Marie Codbac, de Dessidue, évêché de Limoges, au Limosin. CHERLOT, Catherine, [JEAN I.], s 4 janv. 1703, à Charlesbourg. ⁵ Antoine, b⁵ 1^{er} juin 1689. — Marie-Catherine, b⁵ 28 août 1691. — Joachim, b⁵ 30 août 1693; m en 1712, à Madeleine MARANDA. — Jean-Baptiste, b⁵ 30 mai 1695. — Marie, b⁵ 14 sept. 1693. — Marie-Jeanne, b 14 et s⁵ 17 mai 1700. — François, b⁵ 23 nov. 1701.

I. — VAUVILLIERS, JEANNE, b 1632, fille de Jean et de Clauie Charles; m 24 nov. 1659, à Bénigne BASSET, sieur DES LAURIERS; à Montréal ⁶; s⁵ 5 août 1699.

I. — VAUVRIL DE BLAZON, PIERRE-CHARLES. LE PELÉ, François, (1) [PIERRE I.], Marie-Marguerite, b 30 juin 1672, aux Trois-Rivières ⁵; m 13 août 1693, à Laurent BOUCHER, à Québec; s⁵ 8 janv. 1730. — Pierre, b⁵ 17 mai 1675; s⁵ 20 août 1677.

VEAU. — *Variation et surnom*: VOX — SYLVAIN, nom des descendants.

1670, (13 octobre) Ste. Anne. ⁵

I. — VEAU, SYLVAIN, fils de Michel et de Louise Lechevalier, du bourg de Talencey, évêché de Bourges, en Berry. GALLET, Anne, fille de Nicolas et de Marguerite Morel, de St. Malo. Etienne, b⁵ 30 août 1671; m 23 nov. 1693, à Marguerite GAGNON, au Château-Richer; s⁵ 9 janv. 1703.

1693, (23 novembre) Château-Richer. ⁸

II. — VEAU, ETIENNE, [SYLVAIN I.], s 9 janv. 1703, à Ste. Anne. ⁹ GAGNON, Marguerite, [JEAN II.], s⁹ 7 mai 1703. Anne, b⁹ 29 août 1694; m⁹ 1^{er} juillet 1709, à Nicolas BOUCHARD. — Marguerite, b⁹ 27 déc. 1700;

(1) Elle épouse, le 23 juillet 1692, Jean-Amador Godfroy, aux Trois-Rivières.

m^o 4 fév. 1721, à Joseph RACINE; s^o 27 mars 1724. — *Geneviève*, b...; m^o 18 avril 1717, à François RACINE. — *Pierre*, b...; m^o 28 avril 1722, à Catherine RACINE. — *Etienne*, (posthume) b^o 7 mai 1703.

I. — VEGEART DIT LALIDENTÉ, RAYMOND, soldat de M. Duivier, b 1653; s 14 juin 1727, à Montpigny.

CHIARRON, Marie-Charlotte, [PIERRE I. veuve de Claude-Louis Lemer. *Jean-Baptiste*, b 7 mai 1704, à l'Île Dupas. — *Marie-Marguerite*, b 9 mai 1702, à Contrecoeur. — *Antoine*, b 1706; s 6 avril 1729, à Verchères. — *Marie-Madeleine*, b^o 8 mars 1709.

1698, (19 novembre) Batiscan. 5

I. — VEILLET, JEAN, fils de Jean et de Marguerite Arnault, de St. André de Niort, évêché de Poitiers.

LARION, Catherine, [JEAN I. *Jean*, b^o 30 juin 1700. — *Joseph*, b^o 27 janv. 1703. — *Marie-Jeanne*, b^o 28 fév. 1705. — *Marie-Catherine*, b^o 13 oct. 1707. — *Marie-Charlotte*, b^o 9 mai 1710. — *Antoine*, b^o 8 oct. 1712; s^o 4 nov. 1713. — *Gervais*, b^o 9 sept. 1714; m à François MORIN. — *Marie-Jeanne*, b^o 6 juin 1717. — *Jean-Baptiste*, b^o 27 avril 1720. — *Joseph*, b^o 9 mai 1722. — *Marie-Genève*, b^o 13 sept. 1724.

I. — VEILLON, SÉBASTIENNE, b 1626; 1^o m en 1647, à Mathieu CHONET; 2^o m 25 août 1664, à Pierre AUFROY, à Québec; s 21 déc. 1698, à Beauport.

VERCHÈRES. — VOY. JARRET — POLIGNY.

VERDIEUX, corruption du nom de VÉRIEU.

I. — VERDON, JEAN, b 1613; s 25 août 1663, au Château-Richer.

1663, (5 novembre) Québec. 3

I. — VERDON, VINCENT, b 1642, fils de François et de Jeanne Motaïze, de St. Martin, Ile-de-Rhé, évêché de La Rochelle; s 14 nov. 1687, aux Trois-Rivières.

PELTIER, Geneviève, (1) [NICOLAS I. *Jeanne*, b 16 fév. 1665, au Château-Richer; m^o 4 nov. 1682, à François COTTE. — *Geneviève*, b...; m^o 25 fév. 1686, à Jean CÔTÉ. — *Vincent*, b...; m à Jeanne BERTAUT; s 1688. — *Geneviève*, b 21 janv. 1666, à Sillery. — *Jeanne*, b^o 16 fév. 1665.

1672, (19 septembre) Québec.

I. — VERDON, JEAN, fils de François et d'Anne Mathieu, du Bourg de Lauvigny, évêché de Poitiers.

RICHER, Marguerite, fille de Pierre et d'Anne Maricaur, de St. Martin, évêché de Rouen. *François*, b 6 mars et s 1^{er} avril 1674, à Laprai-

(1) Elle épouse, Thomas Lefebvre.

rie. — *Marie-Marguerite*, b^o 10 janv. 1677; m 14 fév. 1689, à Jean DESFORGES, à Lachine. — *Pierre*, b^o 28 nov. 1678; m^o 6 nov. 1702, à Marie-Anne AVERTY.

II. — VERDON, VINCENT, [VINCENT I. BERTAUT, JEANNE, (1) [JACQUES I.

1660, (13 octobre) Québec. 1

I. — VERRET, MICHEL, b 1646, fils de Jean et de Jeanne De la Prée, de St. Eutrope, évêché de Xaintes.

1^o DESCHAMPS, Marie, b 1646, fille de Claude et de Jeanne Briolet, de St. Médard, évêché de Paris; s 16 mai 1682, à Charlesbourg. — *Joseph*, b^o 25 juillet 1671; m^o 25 nov. 1697, à Marie-Louise RENAUD; s^o 13 déc. 1708. — *Jean*, b^o 26 juillet 1673; s 12 mars 1730, à Ste. Foye. — *Jacques*, b^o 6 janv. 1675; m^o 27 juin 1712, à Marie DEGUISE. — *Jeanne*, b^o 29 déc. 1675; m 14 nov. 1701, à Jacques BRUNET, à Lachine. — *Marie-Madeleine*, b^o 19 déc. 1677; m^o 5 oct. 1705, à Pierre BON; s^o 26 mars 1717. — *André*, b^o 18 fév. et s^o 23 mars 1680.

1683, (7 janvier) Charlesbourg. 2

2^o GALANNEAU, Marie, [JACQUES I. *Elizabeth*, b^o 3 fév. 1686; m^o 11 janv. 1712, à Jean LE MEILLEUR. — *Pierre*, b^o 19 nov. 1689; m 7 avril 1704, à Madeleine BONIADT, à Lorette. — *Jacques*, b^o 2^o 1^{er} sept. 1688. — *Louis*, b^o 2^o 12 août et s^o 14 nov. 1690. — *Jean*, b^o 29 déc. 1691; m 19 août 1715, à Marie-Josette DE L'ESPINAZ, à Beauport. — *Marie-Jeanne*, b^o 4 mars 1694; s^o 12 fév. 1703. — *Michel-Joseph*, b^o 24 mai 1696.

1697, (25 novembre) Charlesbourg. 2

II. — VERRET, JOSEPH, [MICHEL I. s^o 13 déc. 1708.

RENAUD (REGNAULT), Louise, [GUILLAUME I. s^o 16 déc. 1708.

Marie-Anne, b^o 17 et s^o 30 août 1699. — *Marie-Madeleine*, b^o 25 sept. 1700; s^o 21 mars 1703. — *Louis*, b^o 21 déc. 1702; s^o 12 janv. 1703. — *Marie-Josette*, b^o 24 mars 1704. — *Michel*, b^o et s^o 24 janv. 1705, à Lorette. — *Joseph*, b^o 17 juillet 1706. — *Jean-Baptiste*, (posthume), b^o et s^o 14 déc. 1708.

1683, (25 octobre) Québec. 2

I. — VERGEAT DIT PRÉNOUVEAU, JEAN, sergent du fort, b 1648, fils d'Alexis et de Marie Menigère, de St. Jean d'Angély, évêché de Xaintes; s^o 27 mars 1724.

BOISSEL, Jeanne, [JACQUES I. s^o 2 déc. 1733.

Anne-Françoise, b^o 28 juillet 1684. — *Jacques*, b^o 26 déc. 1686; s^o 8 mars 1689. — *Louise-Genève*, b^o 12 mai 1689. — *Charlotte*, b^o 12 mai 1689; m^o 3 nov. 1723, à Louis HÉVÉ. — *Marie-Jeanne*, b^o 10 avril 1691; m^o 2 mai 1724, à Louis AGATHE; s^o 31 déc. 1746. — *Marie-Louise*, b 19 et s^o 22 mars 1693. — *Marie-Thérèse*, b^o 22 oct. 1694; m^o 7 janv. 1732, à Claude ROUSSER.

(1) Elle épouse, le 6 déc. 1688, Mathurin Richard, à Boucheville.

— Anne, b^e 1^{er} oct. 1697. — Marie-Madeleine, b^e 27 mars 1700; 1^o m^e 27 fév. 1726, à Simon CLUSSEAU; 2^e m^e 24 janv. 1757, à Vital Lecompte. — Joseph, b^e 6 sept. 1702.

1674, (12 nov.) Pte.-aux-Trembles, M.^e

I. — VERGER DIT DESJARDINS, JEAN, maître-tailleur, fils de Lucas et de Catherine Arnaut, du pont de la Claye, évêché de Luçon, Bas-Poitou.

POITRON, Anne, [PIERRE I. veuve de Pierre Martin.

Jeanne, b^e 21 fév. 1676. — Anne, b 1682; s^e 19 sept. 1683. — Marie-Antoinette, b 2 juin 1680, à Repentigny^e; m^e 8 nov. 1698, à Pierre HATEL. — Marguerite, b^e 25 mars 1682; s^e 15 août 1683. — Bernard, b 16 et s^e 18 avril 1684. — Jean, (1) b^e 7 mars 1687; m 1721, à Marie-Charlotte CATIN. — Marie-Madeleine, b^e 25 nov. 1689; m^e 24 nov. 1710, à Pierre MONJEAU.

I. — VERGER, JEAN.

JULIEN, Thérèse.

Jean, b 9 fév. 1687, à Contrecoeur.

I. — VERGON (DE) DE CATTELANE, sieur de VERGONS, JACQUES, capitalne, était à Repentigny, en 1689.

I. — VERIEUL (VIDIEUX), NICOLAS, b 1634; s 11 oct. 1714, à St. François, I. O.^e

HYARDIN, Marguerite, b 1630; s^e 30 mai 1720. Nicolas, b 24 janv. 1667, au Château-Richer; 1^o m 28 avril 1692, à Marie-Anne MESNY, à Ste. Famille^e; 2^e m 1705, à Anne-Madeleine DUCHESNE; s^e 29 juillet 1719. — Marie, b^e 15 août 1669; s^e 21 déc. 1677. — Marguerite, b 15 sept. 1671, à Ste. Anne; m^e 23 fév. 1690, à Jacques BAUDON. — Angélique, b 30 oct. 1673, à Québec; m^e 17 août 1688, à Claude LANDRY. — Marie, b^e 17 fév. 1679; m^e 29 fév. 1696, à Antoine DANDURAND. — Joseph, b...; m^e 30 juin 1710, à Marguerite BUTAUR. — Madeleine, b^e 26 août 1683; m^e 26 nov. 1703, à Pierre FOUGÈRE. — René, b 9 et s^e 12 déc. 1685. — Jean-Baptiste, b^e 24 juin 1688; s^e 8 fév. 1689.

1692, (28 avril) Ste. Famille.^e

II. — VERIEUL, NICOLAS, [NICOLAS I. s 29 juillet 1719, à St. François, I. O.^e

1^o MESNY, Marie-Anne, [ETIENNE I. s^e 5 janv. 1703.

Marie, b^e 19 mars 1693 — Nicolas, b^e 16 déc. 1697. — Marie-Louise, b 25 et s^e 26 déc. 1698. — Joseph, b^e 13 fév. 1700; s^e 14 janv. 1703.

2^o DUCHESNE, Anne-Madeleine, [PIERRE I. Gertrude, b 21 mars 1708, à St. François, I. O.^e — Marie-Josette, b^e 12 sept. 1712; m 26 oct. 1732, à Louis BRUGEVIN, à Québec.

1699, (26 août) Ste. Famille.^e

I. — VERMET, ANTOINE, fils de Fleury et de Marie Leblanc, de St. Niquerre, évêché d'Arras, en Artois.

(1) Etabli au Détroit.

MENARD, Barbe, b 1653, fille de René et de Judith Veilton, de LaRochele; s^e 16 juin 1685.

Marie-Anne, b^e 5 juin 1670; m 21 août 1691, à Jean DE L'ESTAGE, à Québec^e; s^e 6 mars 1732. — Robert, b^e 16 avril 1672, m^e 12 juin 1703, à Marie AINSE. — Marie-Madeleine, b^e 19 fév. 1674; m^e 4 mai 1699, à Jean BUREAU. — Marguerite, b^e 29 sept. 1675; m^e 3 fév. 1699, à Louis DE LA BARTHE. — Antoine, b^e 11 oct. 1678; 1^o m à Marie PERINAULT; 2^o m 17 avril 1730, à François SÉGUIN, à St. François, Ile-Jésus. — Anonyme, b et s^e 16 juin 1685. — Jean, b^e 17 juin 1685. — Jacques, b^e 23 juillet 1681; m 27 oct. 1706, à Renée DUPILLE, à St. Augustin.

I. — VERNAS DIT DUPRESNE, LOUIS, chirurgien, s avant 1736.

MARTIN, Marie-Charlotte.

Louis, b 13 mars 1711, à l'Ange-Gardien^e; m 21 oct. 1736, à Geneviève DUVAL, à l'Islet. — Jean-Baptiste, b^e 7 déc. 1712. — Pierre, b^e 2 fév. 1714.

I. — VERNON, (DE) sieur DE LA FOUILLE, PHILIPPE, capitalne d'une compagnie.

VERON. — Voy. MOURIER.

1646, (25 novembre) (1)

I. — VERON DE GRANDMENIL, JEAN, du Bourg de Livaro, en Normandie.

HAYET, Marguerite, (2)

[SÉBASTIEN I. Marguerite, b 1^{er} juin 1648, aux Trois-Rivières^e — Etienne, b^e 31 oct. 1649; m^e 30 mai 1677, à Marie MORAL; s^e 18 mai 1721. — Guillaume, b^e 1^{er} de 1651.

1677, (30 mai) Trois-Rivières.^e

II. — VERON, (3) ETIENNE, [JEAN-ETIENNE I. s^e 18 mai 1721.

MORAL, Marie,

s^e 8 avril 1734.

[QUENTIN I.

Marguerite, b^e 13 janv. 1678; m^e 4 nov. 1692, à Pierre PETIT. — Etienne, b^e 19 déc. 1679; m en 1695, à Madeleine HEATEL. — Marie-Véronique, b^e 29 juin 1682; s^e 16 nov. 1711. — Madeleine, b^e 21 déc. 1674; m^e 4 fév. 1709, à Jacques BARIE. — Marie-Renée, b^e 26 mai 1687; s^e 1^{er} janv. 1704. — Thérèse, b^e 19 nov. 1689; s^e 23 nov. 1710. — Anonyme, b et s^e 8 mars 1692. — Jeanne, b...; m^e 3 nov. 1716, à Jean-Baptiste GODFROY. — Louise-Françoise, b^e 3 mai 1697; m^e 6 janv. 1719, à Jacques GODFROY.

III. — VERON, (4) ETIENNE, [ETIENNE II. commis au magasin du Roy.

HERTEL, Madeleine,

[FRANÇOIS II. Louise, b 1^{er} déc. 1695, aux Trois-Rivières.

(1) Date du contrat de mariage. — Greffe de Duquet.

(2) Elle épouse, le 24 août 1653, Médard Chouard, à Québec.

(3) Veron de Grandmenil, capitaine de milice, et notaire-royal.

(4) De Grandmesnil.

I. — VERON, ANTOINE, engagé à l'Hôpital-Général de Montréal, en 1699.

1673.

I. — VERONNEAU, DENIS. [JACQUES I.
1^o BERTALLET, Marguerite, s 21 nov. 1687, à Boucherville.³
Denise, b 2 9 juin 1674; m 2 6 avril 1693, à Adrien LAMOTHEUX. — *Marguerite*, b 2 14 juv. 1677; m 2 29 oct. 1696, à Jacques HÉGUINDEAU. — *Joseph*, b 2 10 juv. 1679. — *Pierre*, b 2 10 juv. 1682; s 2 20 avril 1683. — *Marie-Madeleine*, b 2 23 mai 1685. — *Jean-Baptiste*, b 2 21 oct. 1687; s 2 13 juin 1688.

1689, (20 janvier) P^{te}-aux-Trembles, M.

2^o GUERTIN, Catherine. [LOUIS I.
veuvo de Pierre Cailloneau.
Pierre, b 2 18 juillet et s 2 27 août 1689. — *Jean-Baptiste*, b 2 11 juillet et s 2 26 août 1690. — *Elizabeth*, b 2 11 août 1691; s 2 4 nov. 1692. — *Marie-Marguerite*, b 2 18 sept. 1693; m à François DEGRÈNE. — *Jean-Baptiste*, b 2 23 déc. 1695. — *Angélique*, b 2 28 sept. 1697. — *Rose*, b 2 17 juin 1700.

VERREAU, FRANÇOIS. — Voy. BÉCAUT.

1665, (22 septembre) Château-Richer.⁵

I. — VERREAU DIT LEBOUCHEGON, (1) BARTHÉLEMY, b 1632, fils de Barthélemy et de Claudine Rocher, de St. Jean de Dijon, en Bourgogne, évêché de Langres; s 17 déc. 1700.
QUITEL (GUITTEL) Marie, b 1638, fille de Daniel et de Louise Bonard, de St. Marçon, de la ville de Rouen, en Normandie.
Antoine, b 5 13 juv. 1667. — *Jeanne*, b 5 17 nov. 1668; 1^o m 5 27 fév. 1696, à Pierre CLOUTIER; 2^o m 5 16 avril 1703, à Jacques COCHON. — *Joseph*, b 5 27 juv. et s 5 28 fév. 1671. — *Anonyme*, h 5 18 mars 1672. — *Marguerite*, b 5 27 avril 1674; m 5 12 juv. 1699, à Jacques BOUTILLET. — *Prisque*, b 5 20 sept. 1676. — *Barthélemi*, b 5 16 juillet 1678; m à Marguerite PATEUR. — *François*, b 5 21 mars 1682. — *Anne*, b 5 11 juillet 1684. — *Marie*, b 1670; m 5 16 fév. 1699, à Pierre DUMAS; s 5 25 fév. 1703.

1673, (21 janvier) Montréal.¹

I. — VERRIER DIT LA SAULAYE, PIERRE, maître-charpentier, fils de Charles et de Marthe Sigogne, de St. Rémi de la Varenne, évêché d'Angers; s 1 30 oct. 1704.

GADOIS, Roberte. [PIERRE I.
veuvo de Louis Prud'homme.

VERSAILLES. — Voy. MARTIN.

VERTEFEUILLE. — Voy BACHAN — BEAUCHAMF

VÉSINAT. — Variations: VOISINE; — VESIN
VESINAS.

(1) Contrat de mariage passé le 31 août 1665. — Etude de Duquet.

I. — VÉSINAT, (1) JACQUES.

BOURDON, Marie.
François, b...; m 29 oct. 1670, à Jeanne MARIÉ, au Château-Richer. — *Anne*, b 1651; m à René BAISSON; s 31 déc. 1687, à l'Ange-Gardien.² — *François*, b 1657; m 10 avril 1679, à Marie CLÉMENT; s 2 20 juv. 1703.

1670, (29 octobre) Château-Richer.¹

II. — VÉSINAT, FRANÇOIS. [JACQUES I.
MARIÉ, (LE) Jeanne, [DENIS I.
s 28 avril 1684, à l'Ange-Gardien.⁵
Anonyme, b 1 et s 1 18 sept. 1672. — *Pierre*, b 5 15 sept. 1672; m 3 31 juv. 1701, à Jeanne LERARRE. — *François*, b 3 13 août 1673; m 1695, à Marie SIMON-LAPOINTE. — *Jacques*, b 2 26 déc. 1675. — *Françoise*, b 3 3 août 1677. — *Marie-Agnès*, b 3 23 avril 1679; m 5 7 nov. 1701, à Vincent PUYVOST. — *Nicolas*, b 3 6 juv. 1681; m 21 oct. 1708, à Marie-Thérèse GINOUX, à Beauport. — *Louise*, b 24 juv. 1682; s 2 20 juv. 1684. — *Anonyme*, b 3 et s 2 28 avril 1684.

1679, (10 avril) l'Ange-Gardien.⁷

II. — VÉSINAS, FRANÇOIS, [JACQUES I.
s 7 20 juv. 1703.

CLÉMENT, Marie, [JEAN I.
François, b 7 26 mars 1681; m 7 12 nov. 1703, à Marguerite MATHIEU; s 7 26 juv. 1761. — *Marie-Madeleine*, b 7 30 juillet 1683; m 7 25 juv. 1703, à Charles QUENTIN. — *Charles*, b 7 26 juv. 1685; m 7 27 juillet 1705, à Louise GAUDIN. — *Jean*, b 17 et s 7 30 mai 1687. — *Pierre*, b 7 27 mai 1688; m 7 22 fév. 1710, à Elizabeth MATHIEU. — *Joseph*, b 7 4 juv. 1690; m 7 24 avril 1713, à Marie-Anne GARNAUD. — *Angélique*, b 7 13 juillet 1692; m 7 30 juv. 1713, à Antoine OUVARD. — *Geneviève*, b 7 10 oct. 1694; m 7 10 avril 1714, à Louis GARNAUD. — *Marguerite*, b 7 10 mars 1698. — *Jean-Baptiste*, b 7 24 nov. 1700; m 7 6 nov. 1724, à Barbe GARNAUD. — *Jacques*, b 7 23 juillet 1702.

1695.

III. — VÉSINAT, FRANÇOIS, [FRANÇOIS II.
SIMON-LAPOINTE, Marie, [HUBERT I.
Marie-Thérèse, b 23 oct. 1695, à l'Ange-Gardien.

VEZAIN, (DE) — Voy. OLIVIER, SIEUR DE VEZAIN.

1678, (12 septembre) Québec.⁹

I. — VEZIER DIT LA VERDURE, FRANÇOIS, b 1637, fils de Léonard et de Marie Aubert, du bourg de Mezé, évêché de Clermont, en Auvergne; s 9 7 juv. 1683.

COUTURE, Marie, [GUILLAUME I.

I. — VIABON, PIERRE, lieutenant de M. de Mine, s 18 juillet 1689, à Montréal.

(1) L'origine de ce nom est VOISINE.

I. — VIARD, MARGUERITE, b 1652, fille de Pierre et de Catherine Lecomte, de Brié-Comte-Robert, évêché de Paris; 1^o m 11 oct. 1672, à Mathurin BERNARD, à Québec; 2^o m 1^{er} nov. 1682, à Jean INARD, à Contrecoeur; 3^o m 25 sept. 1684, à Joseph SERRAN, à Laprairie.

1662.

I. — VIAU, (Vior) NICOLAS, de St. Germain, évêché d'Auxerre, en Bourgogne.
FORGET, Marie, de St. Sauveur de Paris.

1670, (21 janvier) Montréal. *

I. — VIAU DIT LESPÉRANCE, JACQUES, b 1614, fils de Julien et de Gratienne Forget, de la Trinité de Clisson, évêché de Nantes, en Bretagne.
PLOUART, Marie-Madeleine, fille de Michel et de Jeanne Fougnet, du Polet de St. Pierre de Neufchâtel, en Normandie.

Bertrand, b 4 13 mai 1671; m 7 avril 1693, à Pierre RODIN, à Boucherville. * — Marie-Madeleine, b 4 11 juin 1673. — Jacques, b 4 5 mars 1678. — Marguerite, b 4 4 déc. 1630; m 13 sept. 1699, à Pierre LUSSIER, à Varennes. 1 — Michel, b 4 5 déc. 1675; m 7 28 oct. 1698, à Hélène CHARLES. — Jeanne-Françoise, b 4 23 mars 1682; 1^o m à Jean LAVIGNE, 2^o m 1 6 déc. 1719, à Paul PETIT.

1684, (14 novembre) Boucherville. *

2^o RODIN, Thérèse, [JEAN I.
Marie, b 4 19 oct. 1635. — Jeanne, b 4 5 avril 1688. — Jacques, b 4 11 mai 1691. — Marie-Madeleine, b 4 9 nov. 1694. — Louis, b 4 8 nov. 1696. — Marie-Angélique, b 4 20 oct. 1698. — Marie-Thérèse, b 4 7 oct. 1700.

1693, (7 avril) Boucherville. *

II. — VIAU, BERTRAND, [JACQUES I.
ROBIN, Reine, [JEAN I.
Marie-Rose, b 4 30 nov. et s 4 3 déc. 1693. — Bertrand, b 4 10 nov. 1695. — Jean-Baptiste, b 4 3 janv. 1698; m à Françoise PNEVOST.

1698, (28 octobre) Boucherville.

II. — VIAU, MICHEL, [JACQUES I.
CHARLES, Hélène, [ÉTIENNE I.

I. — VIEL, (Riel) JEAN, meunier, b 1604; s 7 juin 1684, à la Pointe-aux-Trembles de Montréal.

I. — VIEL, MARIE-THÉRÈSE, b 1651, fille de Charles et de Marguerite Le Chevallier, de St. Candré-le-Viel, évêché de Lizieux, en Normandie; m 26 oct. 1671, à Elienne BOYER DIT LAFONTAINE, à Québec.

1687, (18 janvier) Batiscan. *

I. — VIEL DIT DESNOYERS, PIERRE, fils de Louis et d'Anne Bernard, de St. Eustache de Paris; s 4 20 oct. 1697.

TROTIER, Marie-Madeleine, (1) [JEAN II.
Marie-Madeleine, b 4 18 août 1689; 1^o m 4 8

(1) Elle épouse, le 21 août 1693, Desranlot, à Batiscan.

janv. 1705, à Simon LA BÉTOLE; 2^o m 4 22 juin 1710, à Pierre LEDUC. — Alexis, b 4 16 janv. 1695; s 4 18 janv. 1703. — Catherine, b 1693; 1^o m 4 18 fév. 1716, à Jean LANOU; 2^o m 4 28 janv. 1732, à Joseph L'HERCUREUX; s 4 27 nov. 1771. — Pierre, h...; m 21 oct. 1720, à Suzanne MONJEU, à Varennes.

I. — VIENNE, MARGUERITE, arrivée au Canada avec son mari, en 1616, fut la première personne administrée en Canada, le 15 juillet 1616, par le P. Dolbeau; elle mourut le 19 juillet 1616. — Sagard, *Histoire du Canada*, page 31. — Elle est aussi la première femme enterrée avec les cérémonies de l'Église.

I. — VIEN, ÉTIENNE, de Marennes, en Aunis.
DENOT DE LA MARTINIÈRE, Marie, (1) fille d'Elle et de Marie Drafondre.
Marie, b 1639, en France; 1^o m à Jean LANQUETEAU (Lanctot); 2^o m 26 janv. 1655, à Philippe ÉTIENNE, aux Trois-Rivières. * — Catherine, b 6 et s 4 23 sept. 1648. — Marie-Madeleine, b 4 20 janv. 1650; m 4 20 nov. 1663, à Mathurin GOUIN.

I. — VIEN, (2) JEAN, b 1658, s 6 août 1703, à Québec.
GASTEAD, Catherine, [JEAN I.
Catherine, h...; m 10 janv. 1690, à Jacques SAUVAGE, à Champlain. * — Pierre, b 4 6 sept. 1682; m à Marguerite LACASSE. — Jacques-René, b 4 6 juin 1685; s 4 4 août 1686. — Marie-Marguerite, b 4 24 août 1688; m 4 7 juin 1712, à Jean BILLY; s 22 déc. 1659, à Batiscan. — Michel, b 4 19 août 1690.

VIEUX-PONT, Voy. GODFROY.

1667, (19 mars) Montréal. *

I. — VIGER, DÉSNÉ, (3) fils de Nicolas et de Robine Fessart, de St. Sauveur de Rouen; s 6 mars 1688.

MOITRÉ, Catherine, (4) fille de Jacques et de Françoise Langevin, de Ste. Marguerite, évêché de La Rochelle; s 21 oct. 1727, à Boucherville. *

Charles, b 4 9 août 1668; m 4 29 juin 1694, à Françoise GUERTIN. — Noëlle, b 4 9 nov. 1670; 1^o m 4 7 janv. 1687, à Joseph LEDUC; 2^o m 4 4 oct. 1688, à Jacques PERINAU. — Jacques, b 4 7 fév. 1673; m 4 30 juin 1695, à Marie-Françoise CÉSAR; s 4 8 janv. 1715. — Catherine, b 4 19 mars 1675; m 4 11 janv. 1694, à Daniel POIRIER. — Marie-Françoise, b 4 6 juin 1677. — Madeleine, b 4 17 janv. 1679; s 4 17 oct. 1682. — François, b 4 23 juin 1681; m 4 8 janv. 1702, à Françoise LAMOU.

(1) Elle épouse, le 26 janvier 1653, Mathurin Labat, aux Trois-Rivières.

(2) Le véritable nom est Vivien JEAN.

(3) Ancêtre de M. Denis B. Viger et de M. le commandeur Jacques Viger, qui comptent aussi parmi leurs ancêtres une huronne, MARIE-FELIX ARONIO, fille de Joachim Aronio, mariée à Laurent Dubocq, en 1662.

(4) Elle épouse, le 22 novembre 1688, Jean Poirier, à Boucherville.

REUX. — *Marie-Madeleine*, b^e 1^{re} oct. 1683. — *Louis*, b^e 21 nov. 1685. — *Maurice*, b^e 9 et s^e 10 déc. 1687.

1687, (27 janvier) Québec. *

I. — VIGER, JEAN-BAPTISTE, marchand, b 1662, fils de Jean (marchand pelletier, à Lyon) et d'Anne Bal, de St. Nizier de Lyon; s^e 25 déc. 1694.

GROUARD, Catherine-Geotrude, [RICHARD I. *Jean-Baptiste*, b^e 17 avril 1689. — *Paul*, b^e 29 oct. 1691; s^e 2 déc. 1693. — *Marie-Anne*, b^e 31 août 1693. — *Charles-Louis*, (posthume) b^e 28 avril 1695.

1694, (29 juin) Montréal. *

II. — VIGER, CHARLES, charpentier, [DÉSIRÉ I. GUERTIN, François, [LOUIS I. *Françoise*, b 22 mars 1695, à Boucherville. — *Charles*, b^e 4 oct. 1696. — *Marie-Louise*, b^e 11 nov. 1698. — *François*, b^e 24 déc. 1700. — *Michel*, b^e 20 nov. 1702; s^e 26 déc. 1704.

1695, (30 mai) Montréal. *

II. — VIGER, JACQUES, (1) [DÉSIRÉ I. CÉSAR, (2) Marie-Françoise, [FRANÇOIS I. s^e 17 juin 1726.

Jacques, b 12 mars 1696, à Boucherville; 1^o m 16 juillet 1727, à Marguerite BRODEUR, (LE) à Varennes; 2^o m^e 24 janv. 1729, à Louise RIDDAY; s^e 23 juin 1757. — *Antoinette*, (3) b^e 23 janv. 1698. — *Marie-Josette*, b^e 16 mai 1700. — *Geneviève*, b^e 22 fév. 1703. — *Thérèse*, b^e 3 nov. 1704.

1673, (11 septembre) Québec.

I. — VIGNAR, LAURENT, veuf d'Elizabeth Sauvé. MORIN, Marie, fille d'Etienne et de Marguerite Des Mazeaux, de Damblin, évêché de Langres, en Champagne.

1670, (3 novembre) Ste. Famille. *

I. — VIGNAUX DIT LAVERDURE, PAUL, fils de Jean et de Renée ———, de St. Sebel, évêché de Poitiers.

BOURGEOIS, Françoise, fille d'Antoine et de Marie Pedmont, de St. Paul de Paris. *Françoise*, b^e 7 oct. 1670. — *Pierre*, b^e 3 oct. 1671. — *Françoise*, b^e 7 oct. 1671. — *Marie*, b 7 et s^e 9 oct. 1672. — *Maurice*, b^e 3 fév. 1674. — *Geneviève*, b^e 26 déc. 1675. — *Antoine*, b^e 14 avril 1678. — *Marie*, b 7 fév. 1683, à St. Laurent, I. O. — *Catherine*, b 14 et s^e 24 déc. 1684. — *Philipppe*, b^e 18 sept. 1688. — *Pierre*, b^e 2 avril 1681.

I. — VIGNY, MARIE, b 1655; m en 1676, à Jean AMAURY.

I. — VIGNERON, RENÉ; s 2 août 1618, à Québec.

(1) Charpentier de vaisseaux.

(2) De la Gardelette.

(3) Filleule du marquis de Crisafy.

I. — VIGNIER, SAMUEL, b 1627; s 23 janv. 1701, à Québec. ¹

RENAULT, ANNE, (1) [MATHURIN I. s^e 1^{er} 26 août 1710. *Marie*, b 1656; m¹ 13 fév. 1668, à René ARNAULT.

I. — VIGNON, LOUIS.

FARFART, Marie. *Anonyme*, né au Fort des Sables, au Détroit, b 23 juin 1715, à la Pointe-Claire de Montréal.

1679, (16 août) Lachine.

I. — VIGOR, JACQUES, (2) [JACQUES I. MORIN, Marie, (3)

I. — VIGOUREUX, MARIE-CLAUDE, b...; 1^o m à René GRAVEURAU; 2^o m 26 juin 1699, à Jacques CAILLAS, à Québec.

VILDAIGRE. — Voy. PERROT.

VILDÉ. — Voy. BILDÉ — L'ESPAGNOL.

I. — VILDÉ DIT L'ESPAGNOL, PIERRE. COUSTEAU, (PROTEAU) Marie, b 1662; s 17 déc. 1742, à Québec. ^o

Marguerite-Jeanne, b^e 9 nov. 1704. — *Pierre*, b^e 5 juin 1710. — *Marguerite*, b...; m^e 13 avril 1722, à Joseph MARIN.

I. — VILLAIN DE LA MAINERIE, ANICET, était présent au contrat de mariage de Pierre Maufet, le 26 avril 1654. — *Grefre d'Audouard*.

I. — VILLAIN, JEAN, orfèvre, de St. Jacques de Paris.

BARDÉ, Jeanne, de St. Jacques de Paris. *Jeanne*, b...; 1^o m à Mathurin BERNIER; 2^o m 5 sept. 1678, à Jacques CHEVALIER, à la Pointe-aux-Trembles de Montréal.

1654, (13 octobre) Montréal. *

I. — VILLAIN, PIERRE, fils de Jean et de Jeanne Marché, de Grossis, évêché de Luçon, au Poutou; s^e 19 janv. 1655, (tué par un arbre).

LORION, Catherine, (4) fille de Mathurin et de Françoise Morin, de St. Paul, évêché de La Rochelle.

VILLANUS. — Voy. VILLAIN.

I. — VILLE, (FOURNIER DE LA) JACQUES, était présent au contrat de mariage de Nicolas Macard, en 1646.

I. — VILLEBLANCHE, FRANÇOIS, sergent de M. de Beauvais, était à Montréal, en 1699.

VILLEBON, (DE) — Voy. ROBINEAU.

(1) Appelée Renard, au Recensement de 1666.

(2) Fugitif en la Nouvelle-Angleterre, en 1674.

(3) Ce mariage est déclaré nul, le 15 juin 1695, et elle épouse, le 23 juin 1695, Jean Bouteiller.

(4) Elle épouse, le 21 juin 1655, Jean Simon.

1668, (10 novembre) Montréal.

- I. — **VILLEDAY** DIT LAVIOLETTE, PIERRE, soldat de M. St. Jean, b 1667, fils de Pierre et de Catherine de Felle, de Burgos, en Espagne. Voisin, Charlotte, [ELIE I. veuve de Jacques Batreau.

1685, (28 février) Pie-aux-Trembles, M.¹

- I. — **VILLEDIEU**, ANTOINE, fils de Jean et de Nicole Barbe, de St. Eustache de Paris. MARTIN, Marie, [PIERRE I. s¹ 24 oct. 1687. Louis, b 26 août 1687, à Lachine²; s¹ 16 oct. 1687. — Marie-Barbe, b² 12 f^v. 1686; m 26 janv. 1705, à Nicolas BISSONNET, à Verennes.

VILLEDONNÉ. — Voy. DEVILLEDONNÉ.

VILLEFAGNAN. — Voy. FAVE.

VILLEMUR. — Voy. LEBEVRIE.

VILLENEUVE. — Surnoms : AMYOT — ARNAUD — BARBEAU.

1669, (26 novembre) Québec.⁵

- I. — **VILLENEUVE**, MATHURIN, b 1636, fils de Mathieu et de Jeanne Chaussé, de Ste. Marie, Ile de Rhé, évêché de La Rochelle; s 11 juillet 1715, à Charlesbourg.⁶
LE MAURÉDIT LAUCHE, Marguerite, [JEAN I. s⁶ 9 avril 1711. Marie, b 17 f^v. et s⁶ 16 avr^l 1673. — Marie-Jeanne, b⁵ 10 déc. 1674; 1^o m 1^{er} sept. 1694, à Étienne BEDARD; 2^o m 1^{er} sept. 1704, à Simon COURTOIS; s⁶ 16 f^v. 1711. — Pierre, b² 2 avril et s⁵ 14 août 1677. — Pierre, b⁵ 27 août 1678; s⁶ 26 juin 1698. — Chart^s, b...; m⁶ 7 mai 1703, à Marie-Renée ALLARD. — Marie-Anne, b⁶ 17 août 1588; m⁶ 15 nov. 1706, à Claude THOAS. — Jacques, b⁶ 8 avr^l. 1634; p⁶ 26 nov. 1708, à Anne CHALIFOUR. — Jean-François, b 5 juillet et s⁶ 7 août 1687. — Anonyme, b et s⁶ 1^{er} oct. 1691. — Marie-Marguerite, b 24 et s⁶ 28 avril 1694. — Jean-Baptiste, b⁶ 5 déc. 1696. — Etienne, b⁶ 5 déc. 1696; s⁶ 3 f^v. 1697.

1694, (13 février) Montréal.⁹

- I. — **VILLERAY**, ANTOINE, QUENNEVILLE, Jeanne, [JEAN I. Pierre, b⁹ 10 juillet 1703; s 20 janv. 1764, à Ste. Anne de Montréal.² — Pierre, b 27 et s 28 mars 1695, à Lachine.⁷ — Marie-Louise, b⁷ 13 mai 1696. — Angélique, b⁹ 9 déc. 1698. — Michel, b⁷ 28 mai 1701. — Jacques, b⁶ 18 janv. 1705.

VILLEU, SÉBASTIEN. — Voy. DE VILLIEUX, CLAUDE SÉBASTIEN.

VILLIERS. — Voy. LE GARDEUR.

I. — **VILLIER** DIT ST. LOUIS, LOUIS, caporal de M. Le Verrier, en 1705, à Montréal.

VIMAUDIÈRE, (DE LA) — Voy. LECOMTE.

1698, (29 novembre) Montréal.²

- I. — **VINCELET** DIT LANGOESSIÈRE, GÉOFFROY, soldat de Des Bergères, b 1676, fils de Julien et de Francoise Frenel, de Plumetec, évêché de St. Malo, en Bretagne; s² 20 mars 1703. BAUSA, Catherine, [ANDRÉ I. Nicolas, b² 16 nov. 1699. — Jacques, b² 13 mai 1702.

VINCENT. — Voy. CINIÉTIEN.

I. — **VINCENT**, JEAN, b 1642, de Conflans, évêché de Limoges; s 21 sept. 1687, à Lachine, trouvé meurtri de coups par les Iroquois.

I. — **VINCENT**, soldat tué au combat, par les Iroquois; s 12 juillet 1692, à Montréal.

1672, (6 novembre) Trois-Rivières.

- I. — **VINET**, JEAN, fils de Pierre et de Marie Guillet, de Pérignac, évêché de Nantes. ÉTIENNE, Jeanne, [PHILIPPE I. s 7 août 1747, à la Longue-Pointe.³ Prudon, b 5 nov. 1679, à Boucherville²; s³ 7 oct. 1755. — Philippe, b² 24 mai 1681; m à Barbe Roy; s³ 18 avril 1772. — François, b² 13 f^v. 1683; m 13 juillet 1714, à Marie-Françoise JANOT; s³ 17 sept. 1748. — Marie-Charlotte, b² 15 janv. 1678. — Marguerite, b² 9 nov. 1685.

1672, (13 juin) Montréal.¹

- I. — **VINET** DIT LA RENTE, BARTHÉLEMI, fils de François et de Denise Brunet, de St. Pierre de Vuillé, évêché de Nantes; s 19 nov. 1687, à Lachine. ALTON, Etienneite, veuve de Martin Heurtelbise. (1) Curégonde, b¹ 18 f^v. 1674; m¹ 31 août 1693, à François DUCOIS. — Madeleine, b¹ 23 nov. 1675. — Marie-Charlotte, b 1679, sœur dite de La Nativité, C.-N.-D.; s¹ 8 avril 1703. — Fyrançois, b 7 avril 1680, à Lachine²; m¹ 1^{er} mars 1701, à Marguerite ANDRÉ. — Barthélemi, b² 18 f^v. 1683; s² 9 août 1684. — Guillaume, h...; m 2 janv. 1715, à Marie DENIS, à la Pointe-Claire. — Marguerite, b² 17 juin 1701. — François, b² 19 janv. 1703.

1698, (18 août) Boucherville.⁸

- I. — **VINET** DIT LALPÉRTÉ, NICOLAS, sergent de M. de Longueuil, b 1653, fils de Jean (marchand) et d'Anne Moreau, de Nantes. BERTAULT, Jeanne, [JACQUES I. veuve de Mathurin Richard; s⁶ 20 déc. 1693.

I. — **VINTONNEAU** DIT LAFORÊST, JEAN, était aux Trois-Rivières, en 1674.

I. — **VIRONCEAU**, CATHERINE, b 1605; venue en 1639; hospitalière dite Catherine de St. Joseph; s 29 août 1687, à Québec.

VIVARAIS. — Voy. FORAN.

(1) Elle épouse, le 18 oct. 1689, Claude Garigue, à Lachine.

VIVIEN. — Voy. JEAN.

VIVIER. — Voy. ROCHEREAU.

1665, (16 février) Québec. ⁶

I. — VIVIER, (1) PIERRE, b 1638, fils de Grégoire et de Clémence Adjourne, Bourg-de-Tiré, évêché de Luçon; s 18 avril 1702, à Charlesbourg. ⁷

Roy, Marguerite, [MATHURIN I. Mathurin, b 15 et s 23 août 1669. — Marie-Anne, b 6 11 fév. 1671; m 7 19 avril 1689, à Maurice RÉAUME; s 7 29 janv. 1703. — Jacqueline-Marguerite, b 6 29 mai 1673; m 7 18 juin 1697, à Jean BOURBEAU. — Marie-Madeleine, b 6 27 fév. et s 6 18 avril 1676. — Claude, b 6 2 avril 1677; m 6 3 mai 1706, à Anne GUNEL. — François, b 6 2 avril 1677; s 7 31 juillet 1679. — Marie-Anne, b 6 25 juin 1682; m 7 7 janv. 1704, à Pierre FESSIER. — Marie-Madeleine, b 6 1^{er} mars 1688; 1^o m 7 5 nov. 1708, à Michel BOURON; 2^o m 7 19 août 1715, à Charles BOYER. — Pierre, b 7 30 sept. 1679; m 30 mai 1718, à Catherine DAUVIN. — Marie-Catherine, b 7 30 janv. 1685; m 7 16 nov. 1705, à Jean BARROT. — Anne-Élisabeth, b 7 11 juillet 1690; m 7 en 1719, à Henry HILLET.

1668, (15 octobre) Québec. ⁶

I. — VOISIN, ELIE, fils d'Élie et de Marie Vermès, de St. Germain en Laye, évêché de Paris. LARCHEA, Madeleine, fille de Pierre et d'Adrienne Lauglois, de St. Pierre, de Moudiché, évêché de Beauvais, Ile de France. Marguerite, b 6 19 janv. 1670. — René, b 6 16 janv. 1674. — Charlotte-Catherine, b 1664; 1^o m en 1686, à Jacques BATAIEU; 2^o m 10 nov. 1698, à Pierre VILLEDAY.

VOISINE. — Voy. VÉSINAT.

VOLANT, — Surmon: DE ST. CLAUDE — DE POSSENEUVE — DE RADISSON — DE CHAMBLAIN.

I. — VOLANT DE ST. CLAUDE, CLAUDE, b 1636.

Radisson, François, b 1636. Pierre, b 8 nov. 1654, aux Trois-Rivières ⁵; ordonné 17 sept. 1675; s 3 janv. 1710, à Québec. ⁴ — Claude, b 6 10 nov. 1654; ordonné 17 sept. 1678; s 8 oct. 1719, à Verennes. — François, b 6 28 juillet 1657; s 6 28 déc. 1662. — Marguerite, b 6 25 nov. 1659; m à Noël LE GANDEUR. — François, b 17 avril et s 5 juillet 1663. — Étienne, b 6 29 oct. 1664; m 9 déc. 1693, à Geneviève LE TENDRE, à Sorel. — Jean-François, b...; m 6 juin 1701, à Marguerite GODFROY, à Montréal. — Nicolas, b 1653; m 4 30 juillet 1696, à Geneviève NIEL; s 4 26 janv. 1703.

1693, (9 décembre) Sorel.

II. — VOLANT, ÉTIENNE, [CLAUDE I. LE TENDRE, Geneviève, [PIERRE I. veuve de Jean François Peltier.

(1) Vivier est un nom propre et un nom de baptême. — Il a Magdelaine pour nom propre — Rochereau et Duviérier pour variations, et Ladouceur pour surnom.

1696, (30 juillet) Québec. ⁴

II. — VOLANT, NICOLAS, marchand, [CLAUDE I. s 4 26 janv. 1703.

NIEL, Geneviève, [PIERRE I. s 4 20 janv. 1703.

François, b 4 12 oct. 1697. — Nicolas, b 1^{er} nov. et s 4 29 déc. 1698. — Étienne, b 4 17 oct. 1699; s 5 nov. 1699, à la P^{te}-aux-Trembles de Québec. ⁹ — Jean, b 4 27 janv. 1701; s 9 5 juin 1701. — Nicolas, b 8 27 déc. 1701.

VOLONTÉ, (LA) — Voy. BÉLANGER.

VOYER, ÉTIENNE. — Voy. BOYER.

1662, (1^{er} décembre) Château-Richer. ⁷

I. — VOYER, PIERRE, b 1630, de Marolle, évêché du Mans, au Maine; s 7 14 nov. 1695.

CRAMPON, Catherine, b 1642, veuve de Louis Pepin, de St. Sulpice de Paris; s 6 juillet 1699, à l'Ange-Gardien.

François, b 7 9 déc. 1663. — Robert, b 7 11 juin 1665; 1^o m 26 avril 1688, à Marie TRÉPAGNY, (DE) à Québec ¹; 2^o m à Marie-Madeleine DOYON; s 4 7 nov. 1711. — Marie-Madeleine, b 7 10 août 1668; m 4 3 nov. 1694, à Hilaire BERNARD; s 1 2 oct. 1711. — Françoise, b 7 10 mai 1668. — Pierre, b 7 29 juin 1671; m 19 nov. 1697, à Marie-Madeleine LEPEVRE, à la Pointe-aux-Trembles de Québec ⁹; s 9 13 mars 1703. — Anne, b 1672; s 7 21 déc. 1677. — Geneviève, b 7 5 déc. 1676. — Alexis, b 7 11 avril 1679; s 7 31 janv. 1694. — Marguerite, b 7 21 fév. 1683; m 7 16 nov. 1700, à Jean-Baptiste HAUDY; s 9 4 mars 1724. — Catherine, b...; m 7 18 avril 1689, à François BÉLANGER. — Barthélemi, b 1669; m 7 19 nov. 1691, à Marie-Anne JONNOS; s 7 3 fév. 1703. — Marguerite, b 1675; s 1 9 janv. 1703.

1683, (12 janvier) Québec. ⁷

I. — VOYER DIT LE JARDINIER, JACQUES, b 1675, fils de François et de Mathurine Chauvet, de St. Laurent du bourg d'Aubigny, évêché de Luçon, au Poitou.

ROUEN, Jeanne, (1) [JEAN I. Jacques, b 19 nov. 1683, à Lorette ⁶; s 12 juin 1711. — Jeanne, b 6 5 juillet 1685. — Thérèse, b 1684; m 6 11 août 1705, à Nicolas BONHOMME; s 6 4 avril 1711. — Marie-Thérèse, b...; m 6 11 janv. 1712, à Pierre VOYER. — Michel, b...; 1^o m 7 31 mai 1717, à Louise-Gabrielle DUMARIN; 2^o m 7 25 nov. 1724, à Marie-Anne ANGAN. — Anonyme, b et s 6 3 sept. 1692. — Marie-Anne, b 6 8 mai 1694; s 6 25 mai 1704. — François-Marie, b 6 2 fév. 1696. — Marguerite, b 6 19 oct. 1700; s 6 2 nov. 1703. — Noël, b 6 6 janv. 1704; m 7 20 oct. 1725, à Geneviève MOREAU. — Marie-Ursule, b 6 5 janv. 1707.

1688, (26 avril) Québec. ⁷

II. — VOYER, ROBERT, [PIERRE I. s 7 7 janv. 1711.

(1) Elle épouse, le 12 fév. 1713, Jean-Étienne Dubreuil, à Lorette.

1° De TRÉPAGNY, Marie, [ROMAIN I.
veuve d'Henry L'Archevêque.

René, b⁷ 3 fév. 1689. — *Jacques-Philippe*, b⁷ 19 fév. 1691; s⁷ 4 oct. 1692. — *Joseph*, b⁷ 9 mars 1693; s^{1er} mars 1699, à Beauport¹ — *Jacques-Philippe*, b⁷ 20 sept. 1694; s⁷ 27 mai 1713. — *Geneviève*, b⁷ 13 oct. 1695; m⁷ 29 juillet 1715, à Guillaume LEMELIN; s⁷ 9 mai 1717. — *Edmond*, b⁷ 9 nov. 1696; s^{1er} mars 1699. — *Marie-Louise*, b⁷ 16 mai 1698; s⁷ 27 janv. 1703. — *Pierre-François*, b⁷ 30 avril 1699; s⁷ 26 fév. 1721. — *Joseph*, b⁷ 6 mai 1700. — *Pierre*, b⁷ 16 sept. 1701; m⁷ 25 août 1731, à Félicité SAMSON. — *Robert*, b⁷ 13 oct. 1702; s⁷ 26 janv. 1703. — *Marie-Josette*, b⁷ 13 oct. 1702. — *Charles-Barthélemi*, b⁷ 24 août 1705; s⁷ 23 fév. 1721. — *Marie-Madeleine*, b⁷ 8 mai 1707; s⁷ 31 déc. 1717.

2° DOYON, Marie-Madeleine; s⁷ 27 janv. 1733, à Québec.

1691, (19 novembre) Château-Richer. *

II. — VOYER, BARTHÉLEMI, [PIERRE I.
s⁵ 3 fév. 1703.

JOBION, Marie-Anne, [LOUIS I.
s⁵ 24 janv. 1703.
Pierre, b²⁹ avril et s⁵ 23 mai 1694. — *Marie-Anne*, b⁵ 30 août 1625; m⁵ 9 nov. 1711, à Louis FISET. — *Marie*, b⁵ 7 août 1697; m⁵ 20 juin 1718, à Joseph DESRY. — *Louis*, b⁵ 25 mars 1699; s⁵ 24 mai 1699. — *Barthélemi*, b⁵ 3 fév. 1700. — *Joseph*, b⁵ 14 et s⁵ 23 juin 1701. — *Jean-Baptiste*, b⁵ 16 janv. 1703; s⁵ 12 mars 1703, à l'Ange-Gardien.

1697, (19 novembre) P^{ie}-aux-Trembles, Q. *

II. — VOYER, PIERRE, [PIERRE I.
s⁶ 13 mars 1703.

LEFEBVRE, Marie-Madeleine, [SIMON I.
Marie-Françoise, b⁶ 26 oct. 1698. — *Marie-Anne*, b⁶ 14 avril 1700; m⁶ 5 fév. 1720, à François PINEL. — *Marie-Véronique*, b⁶ 16 août et s⁶ 8 oct. 1702.

VOYNE. — Voy. VAINÉ — VENNES — VOINE.

I. — VOYNE, JEAN.

MANSEAU, François.
Jacques, b¹⁶⁴⁵ m à Marguerite PROVOST; s²⁹ nov. 1700, à Varennes. — *Jean*, b¹⁶⁵⁷ 1^o m 15 nov. 1677, à Marguerite BEAUSSANT, à Montréal; 2^o m 25 juin 1685, à Françoise BEAUCHAMP, à la Pointe-aux-Trembles de Montréal.

1670.

II. — VOYNE, JACQUES, [JEAN I.
s²⁹ nov. 1700, à Varennes. 7

LE PREVOST, Marie. (1)
Jean, b¹¹ mars 1672, à Montréal. * — *Marguerite*, b⁸ 17 fév. 1674. — *Marie-Catherine*, b²⁵ mars 1676, à Repentigny; s⁷ 5 janv. 1698. — *Barbe*, b¹⁶⁷⁷ s⁷ 23 déc. 1694. — *Barbe*, b³ oct. 1678, à la Pointe-aux-Trembles de Montréal. *

(1) Elle épouse, le 20 novembre 1701, Etienne Forestier, à Varennes.

Françoise, b⁹ 19 oct. 1681. — *Jacques*, b⁹ 6 sept. 1685; s⁹ 10 mars 1687. — *Marie*, b...; m⁷ 22 nov. 1694, à Joseph JOUER. — *Marguerite*, b...; m⁷ 22 nov. 1694, à Thomas CHARTRAN. — *Louis*, b⁹ 25 août 1692. — *Marie-Barbe*, b⁷ 18 juin 1695. — *Jean*, b...; m⁷ 24 nov. 1698, à Catherine BOUSQUET.

1677, (15 novembre) Montréal.

II. — VOYNE, JEAN, [JEAN I.
1° BEAUSSANT, Marguerite, [ELIE I.
1685, (25 juin) P^{ie}-aux-Trembles, (M). 7

2° BEAUCHAMP, François, [JACQUES I.
Marie, b⁷ 14 août 1687. — *Marguerite*, b⁷ 20 nov. 1689. — *Jean*, b²¹ et s⁷ 24 fév. 1679. — *Barbe*, b⁷ 14 fév. et s⁷ 2 mars 1680. — *Jacques*, b⁷ 7 avril 1692. — *Jean-Baptiste*, b⁷ 7 déc. 1694. — *Joseph*, b⁷ 15 sept. 1697. — *Jean*, b⁷ 1^{er} janv. 1700.

1698, (24 novembre) Varennes. 1

III. — VOYNE, JEAN, [JACQUES II.
BOUSQUET, Catherine, [JEAN I.
Marie-Catherine, b¹ 23 août 1699. — *Geneviève*, b^{1er} sept. 1701, à Repentigny.

VREDON. — Voy. VERDON

W

WILLIS. — Voy. WILLET. — HOULET. (1)

I. — WILLIS, ETIENNE, anglais.

PILMAN, Louise. (2)
Marie-Madeleine, b¹⁶⁶⁸ m 29 sept. 1698, à Jean LECOMTE, à Québec⁵; s⁵ 1^{er} fév. 1703. — *Marie*, b...; 1^o m⁵ 27 oct. 1702, à Charles ARNAUT; 2^o m⁵ 31 mai 1704, à Pierre PERROT; 3^o m⁵ 13 nov. 1741, à Barthélemi COTTON.

I. — WATSON, JOSEPH, anglais, b²⁸ avril 1697, à 17 ans, aux Trois-Rivières.

WHEELWRIGHT, ESTHER, néo à Boston vers 1698, captive anglaise; religieuse-ursuline dite de l'Enfant-Jésus; s²⁸ nov. 1785, à Québec.

Y

1673, (19 septembre) Québec.

I. — YVELIN, PIERRE, fils de François et de Thérèse Sourdine, de Bois-Guillaume, évêché de Rouen, en Normandie.
DUCHESNIN, Marie-Anne, fille de Louis et de Marie Le Sueur, de St. Paul de Paris.

(1) Famille établie à Batican, près 1700.

(2) Elle épouse, le 8 oct. 1710, Edouard De Flecheur, à Québec.

1697. (19 avril) Montréal. *

I. — YOU, SIEUR DE LA DÉCOUVERTÉ, (1) PIERRE, enseigne, b 1669, fils de Pierre et de Marie-Reuée Turlet, de St. Sauveur, évêché de La-Rochelle; s 28 août 1718.

Jusr, Madeleine, fille d'Hubert et de Madeleine Daumont, Bourg-du-Breves en Bourgogne. veuve de Jérôme Leguay.

Pierre, b 6 18 janv. 1698; s 6 mai 1703. — Philippe, b 3 nov. 1699. — François-Madeleine, b 24 nov. 1700; m 12 août 1722, à Marie Marguerite DUFROST DE LAGENMERAIS (2); s 4 juillet 1730. — Joseph-Paschal, b 15 et s 6 18 avril 1702.

I. — YVON DIT LAFONTAINE, FRANÇOIS, b 1626, établi à Charlesbourg.

Fournier, Jacqueline, b 1627.

Marie, b 1664. — Claude, b 1665. — Catherine, b 1667. — Jean-Baptiste, b 1669; m 1697, à François FEUILLETEAU. — Pierre, b...; ni 1695, à Marie MAZARD.

I. — YVON, JEANNE, fille de Mathurin et de Julienne Bellefeuille, de St. Cosme, au Maine; 1^e m 1640, à Florent Buisson de St. Cosme; 2^e m 26 mai 1653, à Jean NOEL, à Québec.

(1) Il fut un des signataires de l'acte de prise de possession du pays des Arkansas, faite au nom du Roi de France, les 13 et 14 mars 1682. — *Archives de la Marine, Code Louisiane*, t. I, année 1682.

En vertu des privilèges accordés par le Roi aux découvreurs, il prit le titre de Sieur de la Découverte, en 1683, titre qui lui est attribué dans les actes officiels du gouvernement, où il est qualifié officier dans la Louisiane.

(2) Fondatrice de l'Hôpital-Général de Ville-Marie, Montréal.

I. — YVON JEAN-BAPTISTE. [FRANÇOIS. I. sergent de M. DesBergères. FEUILLETEAU, Françoise, b 1658; s 5 mars 1720, Québec.

Charlotte-Louise, b 5 mars 1698, à Montréal; m à Jacques LEVERT; s 26 janv. 1717, à St. François, Ile-Jésus.

1695.

II. — YVON, PIERRE, [FRANÇOIS I. MAZARD, Marie, Marie, b...; m 23 sept. 1715, à Louis DURETTE, à Québec. — Pierre, b 1698; s 15 fév. 1717. — Charlotte, (1) b 1702; s 15 fév. 1717.

Z

I. — ZACHÉ, (2) FRANÇOISE, b 1649; 1^e m à Claude DE XAINTE; 2^e m 1^{er} déc. 1685, à Antoine GOURDEAU, à Québec; 3^e m 16 mai 1701, à René-Louis CHARTIER; s 24 oct. 1718.

1668. (17 septembre) Québec.

I. — ZAPAGLIA DE RESSAN, OCTAVE, fils d'Achille et de Dominique Ranzetti, do St. Sylvestre de Mantone, en Italie.

DUPLESSIS, Anne,

[GUILLAUME I.

(1) Ces deux derniers enfants périrent sous les ruines de la maison, écrasée par la neige.

(2) Appelée aussi Jaché et Taché.



Arch
Dioc

Arch
Dioc

Arch
Dioc

Arch
Dioc

Arch
Dioc

Arch
Dioc

PROVINCES ECCLESIASTIQUES DE FRANCE

EN L'ANNÉE 1631.

PROVINCE DE LYON.	PAROISSES.	PROVINCE DE BOURGES.	PAROISSES.
Archidiocèse de Lyon	765	Archidiocèse de Bourges	800
Diocèse d'Autun	611	Diocèse de Clermont	850
— de Langres	600	— de Limoges	900
— de Mâcon	263	— de Tulle	70
— de Châlon	204	— de St. Flour	270
PROVINCE DE SENS.		— de Puy	138
Archidiocèse de Sens	674	— de Alby	327
Diocèse de Troyes	519	— de Cahors	422
— d'Auxerre	238	— de Castres	190
— de Nevers	271	— de Mandé	200
PROVINCE DE PARIS.		— de Rodez	500
Archidiocèse de Paris	450	— de Valres	150
Diocèse de Chartres	1010	PROVINCE DE BORDEAUX.	
— de Meaux	210	Archidiocèse de Bordeaux	409
— d'Orléans	272	Diocèse de Poitiers	722
PROVINCE DE REIMS.		— de Xaintes	291
Archidiocèse de Reims	483	— d'Angoulême	290
Diocèse de Soissons	380	— de Périgueux	440
— de Laon	309	— d'Agen	400
— de Châlons	300	— de Condom	130
— de Noyon	404	— de Sarlat	250
— de Beauvais	592	— de La Rochelle	320
— d'Amiens	776	— de Luçon	230
— de Senlis	72	PROVINCE D'AUCH.	
— de Boulogne	423	Archidiocèse d'Auch	374
PROVINCE DE ROUEN.		Diocèse de Dax	190
Archidiocèse de Rouen	1388	— d'Aire	210
Diocèse de Bayeux	611	— de Bazas	250
— d'Evreux	480	— de Bayonne	60
— d'Avanches	180	— de Comminge	200
— de Sées	500	— de Conserans	82
— de Lizieux	580	— de Lectoure	73
— de Coutances	550	— de Lescar	40
PROVINCE DE TOURS.		— d'Oléron	200
Archidiocèse de Tours	400	— de Tarbe	240
Diocèse du Mans	619	PROVINCE DE NARBONNE.	
— de Rennes	263	Archidiocèse de Narbonne	240
— d'Angers	668	Diocèse de Carcassonne	96
— de Nantes	212	— d'Alet	80
— de Cornouaille	200	— de Beziers	106
— de Vannes	160	— d'Agde	16
— de St. Malo	200	— de Lodève	48
— de St. Brieux	120	— de Montpellier	120
— de Tregnier	70	— de Nîmes	215
— de Léon	120	— d'Uzès	181
— de Dol	80	— de St. Pons	40

PAROISSES.

21
32
23
56
32
22

N.

785

Y.

598
400
200
110
150

S.

623
1700
350

E.

450

TABLE ALPHABETIQUE DES VILLES DE FRANCE

AVEC LE NOM DE LEUR PROVINCE, EN 1631.

VILLES.	PROVINCES.	VILLES.	PROVINCES.
Abbeville,	Picardie.	Bar,	Bourgogne.
Acqs (Dax),	Gascogne.	Bar-sur-Aube,	Champagne,
Adge,	Languedoc.	Barcelone,	Nice.
Agen,	Guienne-d'Agouois.	Bassée, (La)	Flandre.
Aigues-Mortes,	Languedoc.	Bavay,	Hainaut.
Aigue-Perso,	Auvergne.	Baugé,	Anjou.
Aire,	Gascogne.	Baugé,	De la Bresse.
Aires,	Artois.	Baza lois,	Gascogne.
Aix,	Provence.	Bayeux,	Normandie.
Aix,	Marquisat de la Savoie.	Bayonne,	Gascogne.
Albret,	Gascogne.	Bazas,	Gascogne.
Alby,	Languedoc.	Beaucaire,	Languedoc.
Aliconçon,	Normandie.	Beaufort,	Arjou.
Alet,	Bas-Languedoc.	Beaugency,	Orléannois.
Amboise,	Touraine.	Beaulieu,	Beaujolois.
Ambrun,	Dauphiné.	Beaumont,	Gastinois.
Amiens,	Picardie.	Beaune,	Hainaut.
Ance,	Lionnois.	Beauvais,	Bourgogne.
Anduse,	Bas-Languedoc.	Belat,	Ile-de-France.
Angély,	Saintonge.	Belesme,	Marche.
Angers,	Anjou.	Bellay,	Perche.
Angoulesme,	Angoumois.	Bellegarde,	Bresse.
Annecy,	Savoie.	Bellegarde,	Bourgogne.
Annonay,	Languedoc.	Belle-Isle,	Roussillon.
Antibe,	Provence.	Belleville,	Basse-Bretagne.
Anvers,	Brabant.	Bergerac,	Beaujolois.
Aouete,	Savoie.	Bergue,	Guienne.
Apt,	Provence.	Bergues,	Flandre.
Arbois,	Franche-Comté.	Besançon,	Brabant.
Ardres,	Picardie.	Betuné,	Franche-Comté.
Argentan,	Normandie.	Béziers,	Artois.
Argenton,	Berry.	Bilhon,	Bas-Languedoc.
Aries,	Provence.	Binch,	Basse-Auvergne.
Arnay-le-Duc.	Bourgogne.	Blanc,	Hainaut.
Arras,	Artois.	Blayet,	Berry.
Ath,	Hainaut.	Blois,	Basse-Bretagne.
Avalon,	Bourgogne.	Bolduc,	Blaisois.
Aubenas,	Languedoc.	Boulguc,	Brabant.
Aubigny,	Sologne.	Boulogne,	Picardie.
Auch,	Gascogne.	Bonnetable,	Maine.
Avenay,	Champagne.	Bonneville,	Savoie.
Avignon,	Provence.	Bormio,	Grisons.
Aumale,	Normandie.	Bouchain,	Hainaut.
Avranches,	Normandie.	Bourbon-Lancy,	Bourgogne.
Aurillac,	Auvergne.	Bourbon-l'Archambaud,	Bourbonnois.
Aussone,	Bourgogne.	Bourbourg,	Flandre.
Autun,	Bourgogne.	Bourdeaux,	Guienne.
Auxerre,	Bourgogne.	Bourg,	Bresse.
Ay.	Champagne.	Bourg,	Guienne.
		Bourges,	Berry.
		Bouvines,	Hainaut.
		Eray,	Champagne.
		Breda,	Brabant.
		Brenne-le-Comté,	Hainaut.
Bâle,	Suisse.	Brest,	Basse-Bretagne.
Bapaume,	Artois.	Breteil,	Normandie.

VILLES.	PROVINCES.	VILLES.	PROVINCES.
Dreux,	Ile-de-France.	Harfleur,	Normandie.
Dun Kerque,	Flandre.	Hàvre-de-Grâce,	Normandie.
Dun-le-Roy,	Berry.	Heslin,	Artois.
	E	Hières,	Provence.
Epernay,	Champagne.	Hiesmes,	Normandie.
Epernon,	Beauce.	Houffleur,	Normandie.
Espinal,	Lorraine.	Hulst,	Flandre.
Estival,	Lorraine.	Hurepoix,	Ile-de-France.
Etampes,	Beauce.		I
Eu,	Normandie.	Igé, (St. Martin d')	Perche.
Evreux,	Normandie.	Ile-de-Dieu,	Poitou.
Eusan.	Gascogne.	Ile-de-Rhé,	Aunis, en Poitou.
	F	Ile-de-Noir-Montier,	Poitou.
Falaise,	Normandie.	Issoudon,	Berry.
Fauquemont,	Outre-Meuse.		J
Fescamp,	Normandie.	Jarnac,	Angoumois.
Fours,	Porez.	Joigny,	Champagne.
Figeac,	Guienne.	Joinville,	Champagne.
Fimes,	Champagne.	Jornac,	Gascogne.
Florence,	Gascogne.	Jugon,	Bretagne.
Fontainebleau,	Ile-de-France.		K
Fontaine-l'Evêque,	Hainaut.	Kimper,	Basse-Bretagne.
Fontenay-le-Comte,	Poitou.		L
Forcalquier,	Provence.	La Fere,	Picardie.
Fréjus,	Provence.	La Ferté-Aleps,	Ile-de-France.
Freibourg,	Alsace.	" Bernard,	Maine.
Fronsac,	Guienne.	" Vidame,	Perche.
Frontignan,	Languedoc.	" Milon,	Ile-de-France.
Furnes,	Flandre.	" Sous-Jouare,	Brie.
	G	La Flèche,	Anjou.
Gand,	Pays-Bas.	Laigny,	Brie.
Gap,	Dauphiné.	Lambese,	Provence.
Gannat,	Bourbonnois.	Landau,	Basse-Alsace.
Gavaret,	Gascogne.	Landrecy,	Hainaut.
Jenève,	Savoie.	Langres,	Champagne.
Gergeau,	Sologne.	Laon,	Ile-de-France.
Gex,	Bresse.	La Rochelle,	Aunis.
Gisors,	Normandie.	Laval,	Maine.
Givry,	Bourgogne.	Lavaur,	Languedoc.
Glandèves,	Provence.	L'Ecluse,	Flandre.
Gordon,	Guienne.	Lectoure,	Gascogne.
Gramment,	Pays-Bas.	Le Lude,	Anjou.
Granville,	Normandie.	Léon,	Basse-Bretagne.
Grasse,	Provence.	Lescar,	Gascogne.
Grave,	Brabant.	Les Echelles,	Savoie.
Gravelines,	Flandre.	Les Essars,	Poitou.
Gravelle,	Maine.	Leucate,	Languedoc.
Gray,	Franche-Comté.	Leuse,	Hainaut.
Grenoble,	Dauphiné.	Lewe,	Brabant.
Gueldre,	Pays-Bas.	Lièze,	Brabant.
Gueret,	Marche.	Ligny,	Duché-de-Bar.
Guimenay,	Haute-Bretagne.	Lille,	Flandre.
Guines,	Picardie.	Lillebonne,	Normandie.
Guise,	Picardie.	Lillers,	Artois.
	H	Limbourg,	Artois.
Haguenau,	Basse-Alsace.	Limoges,	Limosin.
Ham,	Picardie.	Limoux,	Languedoc.
Harcourt,	Normandie.		

VILLES.	PROVINCES.	VILLES.	PROVINCES.
Périgueux,	Périgord.	Rumilly,	Savoie.
Perne,	Artois.	Rupelmonde,	Pays-Bas.
Peronne,	Picardie.	Ruremonde,	Pays-Bas.
Perpignan,	Roussillon.		
Pertuis,	Prove ce.		
Pezenas,	Languedoc.		S
Phaltzbourg,	Lorraine.	St. Amand,	Bourbonnois.
Phillippeville,	Hainaut.	St. Amand,	Flandre.
Pitiviers,	Orléanois.	St. Aignan,	Berry.
Plours,	Grisons.	St. Antoine,	Dauphiné.
Poitiers,	Poitou.	St. Antonin,	Guienne.
Poissy,	Ile-de-France.	St. Aubin,	Bretagne.
Pont-à-Mousson,	Duché de Bar.	St. Brioux,	Bretagne.
Pontarlier,	Franche-Comté.	St. Ceré,	Guienne.
Pont-Beauvoisin,	Dauphiné.	St. Chaumont,	Lyonnois.
Pont-de-Vaux,	Bresse.	St. Claude,	Franche-Comté.
Pont-de-l'Arche,	Normandie.	St. Denis,	Ile-de-France.
Pont-de-Cè,	Anjou.	St. Diey,	Lorraino.
Ponteaude-Mer,	Normandie.	St. Dizier,	Champagne.
Pont-de-Rémy,	Picardie.	St. Esprit,	Languedoc.
Pont-de-Sorgue,	Ycnaissin.	St. Florentin,	Champagne.
Pontoise,	Ile-de-France.	St. Flour,	Auvergne.
Pont-l'Abbé,	Bretagne.	Ste. Foye,	Guienne.
Pont-l'Evêque,	Normandie.	St. Gaudens,	Gascogne.
Pont St. Maxence,	Ile-de-France.	St. Gernes,	Normandie.
Pont-sur-Yonne,	Ile-de-France.	St. Germain en Laye,	Ile-de-France.
Privas,	Languedoc.	St. Gilles,	Languedoc.
Provins,	Brie.	St. Guissin,	Hainaut.
Puy, (L ^e)	Languedoc.	St. Jean,	Savoie.
		St. Jean d'Angély,	Saintonge.
		St. Licer,	Gascogne.
		St. Lo,	Normandie.
		St. Malo,	Bretagne.
		St. Maximin,	Provence.
		St. Menehould,	Champagne.
		St. Mexant,	Poitou.
		St. Michel,	Duché de Bar.
		St. Omer,	Artois.
		St. Papoul,	Languedoc.
		St. Paul,	Picardie.
		St. Paul-Trois-Châteaux,	Dauphiné.
		St. Pierre-le-Moutier,	Nivernois.
		St. Pol,	Artois.
		St. Pons,	Languedoc.
		St. Porçain,	Auvergne.
		St. Quentin,	Picardie.
		St. Sever,	Gascogne.
		St. Tropez,	Provence.
		St. Vic,	Bretagne.
		Sablé,	Maine.
		Saintes,	Saintonge.
		Salanches,	Savoie.
		Salins,	Franche-Comté.
		Salon,	Provence.
		Sancerre,	Berry.
		Santuliet,	Brabant.
		Sarlat,	Guienne.
		Saulieu,	Bourgogne.
		Saumur,	Anjou.
		Sédan,	Champagne.
		Scés,	Normandie.
		Semur,	Bourgogne.
		Senez,	Provence.
		Senlis,	Ile-de-France.
		Sens,	Champagne.
		Sion,	Vallois.

Q

Quenoy,
Quercy,
Quimper-Ccrantin,

Hainaut.
Contrée de la Guienne.
Bretagne.

R

Raon,
Remailard,
Renuremont,
Remorentin,
Rennes,
Retel,
Rheims,
Rhodes,
Richelieu,
Rieux,
Riez,
Riour,
Roanne,
Roche,
Rochefort,
Rochelleville,
Roche-sur-Yon.
Rocroy,
Rodez,
Roeux,
Rohan,
Rolduc,
Rosières,
Rouargue,
Rouen,
Roye,
Rice,

Lorraine.
Perche.
Lorraino.
Blaisois.
Bretagne.
Champagne.
Champagne.
Guienne.
Poitou.
Languedoc.
Provence.
Auvergne.
Forez.
Luxembourg.
Saintonge.
Pays d'Aunis.
Poitou.
Champagne.
Guienne.
Hainaut.
Basse-Bretagne.
Pays d'Outremeuse.
Lorraine.
Contrée de la Guienne.
Normandie.
Picardie.
Picardie.



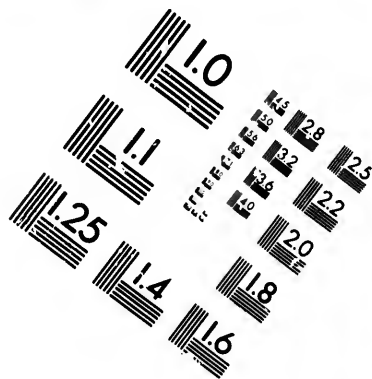
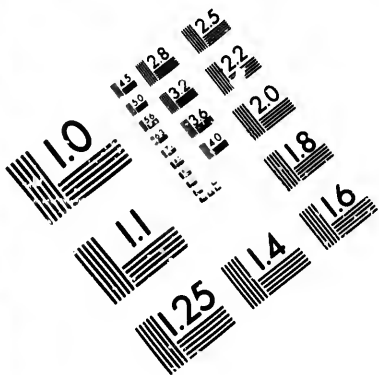

**IMAGE EVALUATION
TEST TARGET (MT-3)**

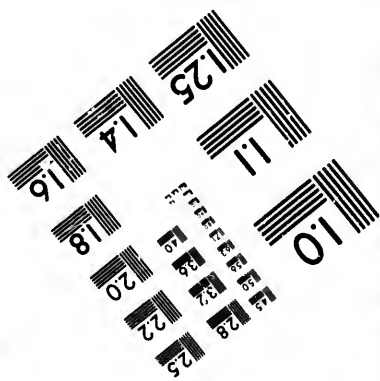
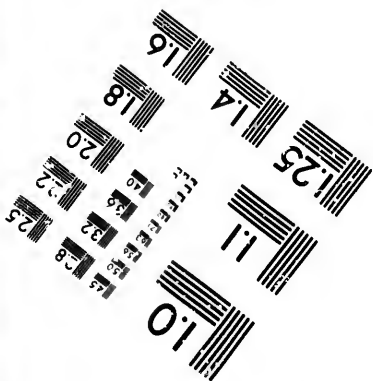
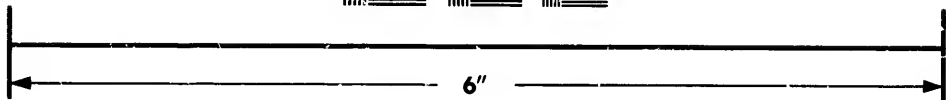
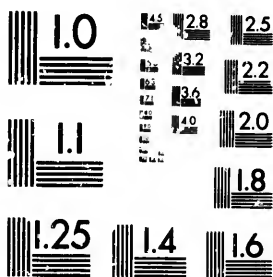

**Photographic
Sciences
Corporation**

23 WEST MAIN STREET
WEBSTER, N.Y. 14J80
(716) 872-4503

1.4
1.6
1.8
2.0
2.2
2.5
2.8
3.2
3.6
4.0

10
11

TABLE CHRONOLOGIQUE

DES

PAROISSES ET MISSIONS DE LA PROVINCE DE QUEBEC

TENANT REGISTRES, DE 1621 A 1871.

N°	NOMS.	ANNÉES.	N°	NOMS.	ANNÉES.
1.	— Québec	1621	50.	— St. François, Ile-Jésus	1702
2.	— Trois-Rivières	1635	51.	— Ste. Anne du Boué de l'Île	1703
3.	— Sillery	1636	52.	— Isle Dupas	1704
4.	— Montréal	1642	53.	— St. Sulpice	1706
5.	— Ste. Anne de Beauport	1657	54.	— Chambly	1706
6.	— Château-Richer	1661	55.	— Pointe-Claire	1713
7.	— Ste. Famille, Ile d'Orléans	1666	56.	— Deschambault	1713
8.	— Boucherville	1668	57.	— St. Valier	1713
9.	— L'Ange-Gardien	1669	58.	— Trois-Pistoles	1713
10.	— Laprairie	1670	59.	— Rivière-du-Loup (T.-R.)	1714
11.	— Soel	1670	60.	— Longueuil	1715
12.	— Beauport	1673	61.	— Ste. Anne de la Pocatière	1715
13.	— Pointe-aux-Trembles, Montréal	1674	62.	— Ile-Verte	1715
14.	— Lorette	1676	63.	— St. François-du-Lac	1715
15.	— Lachine	1676	64.	— St. Antoine, Baie du Febvre	1715
16.	— Lévis	1679	65.	— St. Antoine de la Valtrie	1716
17.	— St. Thomas	1679	66.	— Ste. Croix	1716
18.	— Cap St. Ignace	1679	67.	— Bécancour	1716
19.	— Islet	1679	68.	— Nicolet	1716
20.	— St. Pierre, Ile d'Orléans	1679	69.	— St. Laurent (M.)	1720
21.	— St. Laurent, Ile d'Orléans	1679	70.	— Lac-des-deux-Montagnes	1721
22.	— St. François, Ile d'Orléans	1679	71.	— Longue-Pointe	1724
23.	— Charlesbourg	1679	72.	— L'Assomption	1724
24.	— Pointe-aux-Trembles, Québec	1679	73.	— Hôpital-Général (M.)	1725
25.	— Cap Santé	1679	74.	— Kamouraska	1727
26.	— Champlain	1679	75.	— St. Michel Yamaska	1727
27.	— Repentigny	1679	76.	— Berthier (M)	1727
28.	— St. Jean, Ile d'Orléans	1679	77.	— Terrebonne	1727
29.	— Grondines	1680	78.	— St. François du Sud	1727
30.	— Contrecoeur	1680	79.	— Ste. Geneviève de Batiscan	1728
31.	— Baie St. Paul	1681	80.	— Berthier-Bellechasse	1728
32.	— St. Ours	1681	81.	— Yamachicho	1728
33.	— Batiscan	1682	82.	— Eboulements	1732
34.	— Lachenaye	1683	83.	— Petite Rivière (St. F.-X.)	1734
35.	— Rivière-Quello	1685	84.	— St. Roch des Aulnets	1735
36.	— St. Joachim	1687	85.	— St. Pierre les Becquets	1735
37.	— Cap de la Madeleine	1687	86.	— St. Roch	1735
38.	— Rivière des Prairies	1688	87.	— Sault St. Louis	1735
39.	— St. Augustin	1691	88.	— Lanoraie	1735
40.	— Beaumont	1692	89.	— Châteauguay	1736
41.	— Lotbinière	1692	90.	— Sault-au-Récollet	1736
42.	— St. Michel de la Durantaye	1693	91.	— St. Joseph (N.-B.)	1738
43.	— Ste. Anne de la Pérade	1693	92.	— St. Mathias	1739
44.	— Varennes	1693	93.	— St. Denis de Chambly	1741
45.	— St. Nicolas	1694	94.	— St. Antoine de Chambly	1741
46.	— Notre-Dame de Foye	1699	95.	— St. Charles de Chambly	1741
47.	— Rimouski	1701	96.	— Hôtel-Dieu de Québec	1741
48.	— Verchères	1702	97.	— Ecureuils	1742
49.	— St. Antoine de Tilly	1702	98.	— Pointe du Lac	1742

N ^o	NOMS.	ANNÉES.	N ^o	NOMS.	ANNÉES.
99.	— St. Maurice	1743	165.	— St. Timothée	1823
100.	— St. Jean Deschailtons	1744	166.	— Ste. Martine	1823
101.	— St. Vincent de Paul	1744	167.	— St. Cyprien	1823
102.	— Ste Marie (N.-B.)	1745	168.	— Ste. Claire	1824
103.	— Ste. Rose (Ile-Jésus).	1745	169.	— Ste. Scholastique	1825
104.	— St. Joseph de Chambly.	1746	170.	— St. Urbain	1827
105.	— St. Pierre du Sud.	1748	171.	— Ottawa	1827
106.	— St. Charles (Boyer) X	1749	172.	— St. Hugues	1827
107.	— Ile-aux-Coudres	1750	173.	— St. Barthélemi	1828
108.	— Soulanges (St. Joseph de).	1752	174.	— St. Jean d'Iberville	1828
109.	— St. Constant	1752	175.	— St. Sylvestre	1829
110.	— St. Philippe	1757	176.	— Frampton	1829
111.	— Ste. Geneviève (Ile M.)	1758	177.	— St. Paschal	1829
112.	— St. Henri de Masconche	1761	178.	— St. Jean Chrysostôme X	1830
113.	— St. Régis	1762	179.	— St. Rémi	1850
114.	— St. Jean (Port-Joli)	1767	180.	— St. Pio	1830
115.	— St. Eustache	1769	181.	— St. Valentin	1830
116.	— St. Cuthbert (Maskinongé)	1770	182.	— St. Anselme	1830
117.	— Belœil	1772	183.	— Cascapédia	1831
118.	— Vaudreuil	1773	184.	— Ile-aux-Grues	1832
119.	— Maskinongé	1773	185.	— Ste. Catherine	1832
120.	— Malbaie	1774	186.	— Ste. Mélanie	1832
121.	— St. Jacques de l'Achigan	1774	187.	— St. Philippe de Kildare X	1832
122.	— St. Martin, Ile-Jésus.	1775	188.	— St. Simon de St. Hyacinthe	1832
123.	— St. Hyacinthe	1777	189.	— Ste. Agnès	1833
124.	— St. Henri de Lauzon X	1780	190.	— St. George	1833
125.	— St. Gervais X	1780	191.	— St. André d'Argenteuil	1833
126.	— St. François, N. B.	1780	192.	— Côteau du Lac	1833
127.	— Hop-Gén. de Q.	1783	193.	— St. Edouard de Napierville	1833
128.	— Gentilly X	1784	194.	— St. Isidore de Montréal	1833
129.	— Blainville	1784	195.	— St. Isidore de Québec	1834
130.	— Ile Ferret	1786	196.	— Ste. Rosalie	1834
131.	— St. Paul de la Valtrie	1786	197.	— Sherbrooke	1834
132.	— St. Roch de l'Achigan	1787	198.	— Lac Beauport	1834
133.	— Ste. Anne des Plaines	1788	199.	— St. David	1835
134.	— Ste. Thérèse de Blainville.	1789	200.	— St. Guillaume d'Upton	1835
135.	— St. André de Kamouraska.	1791	201.	— St. Lin	1835
136.	— Bonaventure	1791	202.	— Buckingham	1836
137.	— St. Marc de Chambly	1794	203.	— St. Simon de Rimouski.	1836
138.	— Ursulines des Trois-Rivières	1796	204.	— St. Aimé	1836
139.	— St. Jean-Baptiste de Rouville.	1797	205.	— Carleton	1836
140.	— St. Hilaire de Rouville	1799	206.	— St. Colomban	1837
141.	— St. Benoit	1799	207.	— St. Dominique	1837
142.	— Ste. Marie de Monnoir	1801	208.	— St. Iernias	1837
143.	— St. Luc	1801	209.	— St. Jérôme	1837
144.	— Percé	1801	210.	— Rawdon	1837
145.	— St. Léon.	1802	211.	— Paspébiac	1838
146.	— St. Grégoire.	1802	212.	— St. Augustin de Montréal	1838
147.	— Ste. Elizabeth	1802	213.	— St. Jean Chrysostôme de Montréal	1838
148.	— Rigaud	1802	214.	— St. Ambroise de Kildare	1839
149.	— La Présentation	1806	215.	— N. D. de Granville	1839
150.	— St. Stanislas.	1808	216.	— Aylmer	1840
151.	— St. Féréal	1810	217.	— St. Jacques le Mineur	1840
152.	— St. Esprit.	1810	218.	— Ste. Marguerite	1840
153.	— St. Anicet	1810	219.	— St. Calixte de Somerset	1840
154.	— Rivière du Loup, (en bas).	1813	220.	— St. Barnabé	1840
155.	— Cacouna	1813	221.	— St. Philonène	1840
156.	— Petite-Nation	1815	222.	— St. George de la N.-Beauce	1841
157.	— Drummondville	1816	223.	— St. Denis de Kamouraska	1841
158.	— St. Polycarpe	1819	224.	— St. Thomas de Rawdon.	1841
159.	— St. Clément de Beauharnois	1819	225.	— Allumettes	1841
160.	— Nouvelle Longueuil	1819	226.	— St. Alexis de la Grande-Baie	1842
161.	— St. Jude	1822	227.	— Ste. Luce de Rimouski	1842
162.	— St. Césaire	1822	228.	— St. Grégoire le Grand	1842
163.	— St. Damase	1823	229.	— Kingsey	1842
164.	— St. Athanase	1823	230.	— Ste. Ursule	1843

ANNÉES.	N ^o	NOMS.	ANNÉES.	N ^o	NOMS.	ANNÉES.
1823	231.	— Valcartier	1843	297.	— Stoneham, (St. Edouard	1851
1823	232.	— St. Irénée	1843	298.	— St. Raphaël	1851
1823	233.	— Ste. Victoire	1843	299.	— St. Alexandre d'Iberville	1851
1824	234.	— Joliette	1843	300.	— Grande Rivière	1851
1825	235.	— St. Felix de Valois	1843	301.	— St. Clot	1851
1827	236.	— St. Bernard de Lacolle	1843	302.	— St. G. lestin	1851
1827	237.	— St. Bruno	1843	303.	— Bolton	1851
1827	238.	— Ste. Gilles	1843	304.	— Portage du Fort	1851
1828	239.	— St. Alphonse de Rodriguez	1843	305.	— Notre-Dame de Lévis	1851
1828	240.	— St. Bernard	1843	306.	— Ste. Adele	1852
1829	241.	— Matane	1843	307.	— St. Alexis de l'Achigan	1852
1829	242.	— Ile Bizard	1843	308.	— St. Camille	1852
1829	243.	— St. Raymond	1844	309.	— Richmond	1852
1830	244.	— Lambton	1844	310.	— St. Hénédine	1852
1830	245.	— Ste. Marthe	1844	311.	— St. Eloi	1852
1830	246.	— Ste. Monique	1844	312.	— St. Christophe	1852
1830	247.	— Chicoutimi	1845	313.	— St. Urbain de Montréal	1852
1830	248.	— Betsiamis	1845	314.	— St. Hippolyte	1852
1831	249.	— Rustigouche	1845	315.	— Ste. Julie de Verchères	1852
1832	250.	— Douglasston	1845	316.	— St. Zotique	1852
1832	251.	— St. Norbert et St. Roch de Québec	1845	317.	— St. Janvier de Weedon	1852
1832	252.	— Escoumains et Ste. Zoé	1846	318.	— St. Gabriel	1852
1832	253.	— Stuckeley	1846	319.	— St. Frédéric	1852
1832	254.	— Milton	1846	320.	— Notre-Dame d'Hébertville	1852
1833	255.	— St. Zéphirin	1846	321.	— St. Pacôme	1853
1833	256.	— St. Janvier	1846	322.	— St. Didace	1853
1833	257.	— Stanbridge	1846	323.	— Sherrington	1853
1833	258.	— Chelsea	1846	324.	— St. Modeste	1853
1833	259.	— St. Elzéar	1847	325.	— St. Olivier	1853
1833	260.	— St. Norbert	1847	326.	— Ste. Sophie	1853
1834	261.	— Gatineau	1847	327.	— Ste. Cécile de la Pêche	1853
1834	262.	— Calumet	1847	328.	— St. Sauveur	1853
1834	263.	— Conversion de St. Paul	1847	329.	— St. Urbain de Watton	1853
1834	264.	— Hôpital de Marine	1847	330.	— Ste. Angélique d'Ottawa	1853
1835	265.	— Ormstown	1847	331.	— St. Romain de Winslow	1854
1835	266.	— St. Casimir	1847	332.	— Ile de la Madeleine	1854
1835	267.	— St. Ferdinand d'Halifax	1847	333.	— Ste. Madeleine	1854
1836	268.	— St. Basile	1847	334.	— St. Thomas de Pierreville	1854
1836	269.	— St. Louis de Gonzague	1847	335.	— St. Lambert	1854
1836	270.	— St. Alphonse du Saguenay	1847	336.	— Ste. Julie de Somerset	1854
1836	271.	— St. Liguori	1848	337.	— St. Hyacinthe (ville)	1854
1837	272.	— St. Gabriel, Lac Mas.	1848	338.	— Ste. Hélène de St. Hyacinthe	1854
1837	273.	— Ste. Anne des Monts	1848	339.	— S. Joseph d'Ely	1854
1837	274.	— Standstead	1848	340.	— St. Calixte de Kilkenny	1854
1837	275.	— St. Fabien de Rimouski	1848	341.	— St. Michel de Napierville	1854
1837	276.	— Tring	1848	342.	— St. Narcisse	1854
1838	277.	— Laval	1849	343.	— St. Valérien	1854
1838	278.	— St. Lazare	1849	344.	— St. Fidèle	1855
1838	279.	— St. Arsène	1849	345.	— N.-D. de Laterrière	1855
1839	280.	— Roxton	1849	346.	— Forsyth	1855
1839	281.	— St. Prosper	1849	347.	— St. Octave de Métis	1855
1840	282.	— Blandford	1849	348.	— Rivière au Renard	1855
1840	283.	— Ste. Julienne	1849	349.	— St. Marcel	1855
1840	284.	— Hemminford	1849	350.	— Compton	1855
1840	285.	— Ste. Gertrude	1849	351.	— St. Jean de Mathe	1855
1840	286.	— La Visitation d'Ottawa	1849	352.	— St. Joseph du Lac-2-M.	1855
1840	287.	— Stanfold	1649	353.	— St. Colomb. de Sillery	1855
1841	288.	— Wakefield	1950	354.	— Port Daniel	1855
1841	289.	— Ste. Cécile du Bic	1850	355.	— St. Pierre de Broughton	1855
1841	290.	— Ste. Flavie	1850	356.	— Ste. Sophie d'Halifax	1855
1841	291.	— Dunham, (Holy Cross)	1850	357.	— St. Jacques de Leeds	1855
1842	292.	— St. Alexandre de Kamouraska	1850	358.	— St. Robert	1855
1842	293.	— St. Paulin	1850	359.	— St. Romuald	1855
1842	294.	— St. Pierre de Dunham	1850	360.	— Ste. Hélène de Ka.nouraska	1855
1842	295.	— St. Placide	1850	361.	— Asile des Aliénés	1855
1843	296.	— Stoneham, (St. Jacques)	1851	362.	— Ste. Hedwigo	1855

Montréal

ce

Baie

N ^o	NOMS.	ANNÉES.	N ^o	NOMS.	ANNÉES.
363.	— St. André Avelin	1855	429.	— St. Cajétan	1862
364.	— Farnham	1856	430.	— St. Barnabé	1862
365.	— St. Patrice de Québec	1856	431.	— Ste Brigitte	1862
366.	— St. Alban	1856	432.	— Dundee	1862
367.	— St. Flavien	1856	433.	— Franklin	1862
368.	— Ste Brigitte	1856	434.	— Ste. Cécile de Beauharnois	1862
369.	— St. Ephrem d'Upton	1856	435.	— SS.ANGES-Gardiens	1862
370.	— St. Sévère	1856	436.	— Papineauville	1863
371.	— Granby	1856	437.	— Sutton	1863
372.	— Hinchinbrook	1856	438.	— Shefford	1863
373.	— St. Apollinaire	1857	439.	— St. Edouard de Lotbinière	1863
374.	— St. Paul d'Yamaska	1857	440.	— St. Luc	1863
375.	— St. Paul l'Hermitte	1857	441.	— Wolfstown	1864
376.	— Ste. Agathe	1857	442.	— Ste. Emmelie	1864
377.	— St. Malachie	1857	443.	— St. Epiphane	1864
378.	— N.-D. de Buckland (Armagh)	1857	444.	— Ste. Françoise	1864
379.	— N.-D. du Portage	1857	445.	— St. Sébastien	1864
380.	— St. Etienne des Grès	1857	446.	— St. Hilarion	1864
381.	— Ste. Anne de Stuckley	1857	447.	— St. Onésime	1864
382.	— L'Ange-Gardien de St. Hyacinthe	1857	448.	— Ste. Félicité	1864
383.	— L'Epiphanie	1857	449.	— Pabos	1864
384.	— Tingwick	1857	450.	— Cap Chat	1864
385.	— St. Aubert	1858	451.	— St. Michel	1864
386.	— St. Antonin	1858	452.	— Côteau St. Louis	1864
387.	— St. Justin	1858	453.	— Ste. Justine	1864
388.	— St. André d'Acton	1858	454.	— St. Fulgence	1864
389.	— St. Médard	1858	455.	— St. Sébastien d'Iberville	1864
390.	— St. Théodore de Chertsey	1858	456.	— St. Paul	1864
391.	— St. Antoine	1858	457.	— Onslow	1864
392.	— St. Tite	1858	458.	— N.-D. du Mont Carmel	1864
393.	— Ste. Louise	1859	459.	— L'Ange-Gardien	1864
394.	— St. Anaclét	1859	460.	— Waterloo	1865
395.	— St. Liboire	1859	461.	— Ste. Angèle de Monnoir	1865
396.	— St. Stanislas Koska	1859	462.	— St. Bonaventure	1865
397.	— St. Germain	1859	463.	— St. Jean l'Evangéliste	1865
398.	— N.-D. du Carmel	1859	464.	— St. Fulgence	1865
399.	— St. Roch de Richelieu	1859	465.	— Ste. Flore	1865
400.	— Inverness	1859	466.	— Ste. Victoire	1865
401.	— St. Tite	1859	467.	— Ste. Justine	1865
402.	— Shefford	1859	468.	— St. Cyrille	1865
403.	— Désert	1859	469.	— Danville	1865
404.	— St. Philippe de Grenville	1859	470.	— St. Sauveur	1865
405.	— Maria	1860	471.	— Tadoussac	1865
406.	— St. Joachim (M)	1860	472.	— Cathédrale de Montréal	1865
407.	— St. Antoine (Starneshoro)	1860	473.	— N.-D. de Toutes Grâces	1865
408.	— Lac St. Jean	1860	474.	— St. Patrice	1865
409.	— Pointe-aux-Esquimaux	1860	475.	— St. Hubert	1865
410.	— N.-D. de McNider	1860	476.	— St. Mathieu	1866
411.	— Magog	1861	477.	— St. Ephrem	1866
412.	— Ste. Anne du Saguenay	1861	478.	— Ste. Marguerite	1866
413.	— St. Boniface	1861	479.	— St. Léonard	1866
414.	— Lac Témiscouata	1861	480.	— Caplan	1867
415.	— St. Paul de Chester	1861	481.	— Thurso	1867
416.	— Ste. Béatrice	1861	482.	— St. Côme	1867
417.	— Ste. Agathe	1861	483.	— St. Agapit	1867
418.	— Portneuf de Valcartier	1861	484.	— St. Damien	1867
419.	— L'ance St. Jean	1861	485.	— St. Jacques, Montréal	1868
420.	— Natas Kouan	1861	486.	— Ste. Anne, Montréal	1868
421.	— St. Etienne de Lauzon	1861	487.	— St. Joseph, Montréal	1868
422.	— Faubourg St. Jean	1862	488.	— Ste. Brigitte	1868
423.	— St. Valère	1862	489.	— St. Henri des Tanneries	1868
424.	— St. Malc	1862	490.	— St. Vincent de Paul	1868
425.	— St. Félix du Carouge	1862	491.	— Hochelaga	1868
426.	— St. Venant	1862	492.	— Ste. Germaine	1868
427.	— St. Théodore d'Acton	1862	493.	— St. Paul	1868
428.	— Huntingdon	1862	494.	— St. Ulric	1868

Q
G
S
D
S
P
C
S
E
P
S
S
S
S
S
S
A
S
C
V

S
B
L
A
C
S
S
S
P
B

S
E
S
I
S
M
S
S
T
L
A
S

Ile Bizard.
Ile Perrot.

COTE NORD.

Ile Dupas.
Berthier.
St. Cuthbert.
St. Barthelemi.
St. Gabriel.
St. Damien.
St. Jean de Matha.
St. Norbert.
Laurarie.
Lazulrie.
St. Paul.
Mantawa.
Joliette.
St. Thomas.
Ste. Elizabeth.
St. Félix.
Ste. Mélanie.
Kildare.
Ste. Béatrix.
St. Alphense.
St. Côme.
Chertsey.
Rawton.
St. Liguori.
St. Jacques de l'Achigan
St. Alexis.
Ste. Julienne.
St. Esprit.
St. Lin.
St. Calixte.
St. Henri.
St. Roch de l'Achigan.
L'Epiphanie.
L'Assomption.
St. Sulpice.
Repentigny.
St. Paul l'Ermite.
Lachenaie.
Terrebonne.
Ste. Anne des Plaines.
Ste. Sophie.
Ste. Adèle.
Ste. Marguerite.
St. Hippolyte.
St. Sauveur.
St. Jérôme.

DIOCÈSE DES TROIS-RIVIÈRES.

COTE NORD.

TROIS-RIVIÈRES.
Les Forges.
Pointe du Lac.
Yamachiche.
Rivière-du-Loup.
Maskinongé.
St. Justin.
St. Didace.
Ste. Ursule.
St. Paulin.
St. Léon.

Les Cèdres.
Côteau du Lac.
St. Clot.
Ste. Polycarpe.
St. Zotique.

COTE DU SUD.

St. Régis.
St. Amcet.
Ste. Cecile.
St. Timothée.
St. Stanislas de Kostka.
St. Louis de Gonzague.
Huntingdon.
Dundee.
Hinchinbroke
Ormstown.
St. Antoine Abb.
St. Jean Chrysostôme.
Hanningford.
Sherrington.
St. Edouard.
St. Michel.
St. R. mi.
St. Isidore.
Ste. Philomène.
St. Urbain.
Ste. Martine.
St. Clement.
Châteauguay.
Sault St. Louis.
Laprairie.
St. Constant.
St. Philippe.
St. Jacques-le-Mineur.
Blairfinche.
St. Cyprien.
St. Bernard.
St. Valentin.
St. Jean-Dorchester.
St. Luc.
Chambly.
St. Bruno.
St. Hubert.
Longueuil.
Boucherville.
Ste. Julie.
Varennes.
Verchères.
Contrecoeur.

Ste. Anne de la Pérade.
Batiscan.
ChAMPLAIN.
Cap de la Madeleine.

COTE SUD.

St. Pierre les Bœquets.
Gentilly.
Bécancour.
Ste. Angèle de Laval.
Ste. Gertrude.
St. Célestin.
St. Léonard.
St. Wenceslas et Ste.
St. Grégoire. [Eulalie
Nicole].
Ste. Monique.
Ste. Brigitte.
St. Zéphiran.
Baie du Fœbyre.
St. Thomas de Pierreville
St. Urbain.
de St. François.
St. François du Lac.
St. Michel d'Yamaska.
St. David.
St. André d'Acton,
St. Théodore et St. Jean.

DIOCÈSE DE SAINT-HYACINTHE.

St. Hyacinthe.
N.-D. de St. Hyacinthe.
Ste. Rosalie.
St. Barnabé.
La Présentation.
St. Damase.
St. Denis.
St. Charles.
St. Hilaire.
St. Mathias.
N.-D. du Richelieu.
Ste. Marie de Monnoir.
Ste. Angèle de Monnoir.
St. Jean-Baptiste.
St. Césaire.
St. Pie.
St. Paul d'Yamaska.
Ange-Gardien.
Sorel.
St. Ours.
St. Roch de Richelieu.
Ste. Victoire.
St. Robert.
St. Aimé.
St. Marcel.
St. Antoine.
St. Dominique.
St. Simon.
St. Ephrem.
St. Liboire.
Ste. Hélène.
St. Hugues.
St. Jude.
St. Marc.
Belœil.
St. Athanase.
St. George.
St. Sébastien.
St. Alexandre.
St. Grégoire.
Ste. Brigitte.
Stanbridge.
St. Damien de Bedford.
Dunham.
Sutton.
Farnham.
Granby.
St. François-Xavier.
Waterloo et St. Joachim.
Ste. Anne.
Bolton et Knowlton.
Stuckeley.
St. Jssoph d'Ely.
Roxton.
Milton et Ste. Pudentien-
ne.
St. Valérien.
Sherbrooke et Ste. Praxè-
de.
Compton et Ste. Hedwige.
Coaticook et Ste. Suzan-
ne.
Cookshire.
St. Venant Hereford.
Stanstead.
Magog et Hatley.

DIOCÈSE DE RIMOUSKI.

côte sud.

Rimouski.

Détour du lac, Ste. Rose et St. Louis.

St. Modeste et St. Honoré.

St. Epiphane, etc.

St. George de Cacouna.

St. Arsène.

St. Jean-Bte. de l'Île Verte et de St. Paul de la Croix

St. Eloi.

N.-D. des Trois-Pistoles.

St. Françoise et St. Jean de Dieu.

St. Simon.

St. Mathieu.

St. Fabien.

Ste. Cécile du Bic.

Rimouski.

Ste. Blandine.

St. Anaclet.

St. Donat.

Ste. Luce.

Ste. Flavie.

Ste. Angèle de Mériel.

St. Octave de Métlis.

L'Assompt. de McNider.

St. Ulric.

St. Jérôme de Matane et Ste. Félicité.

Ste. Anne des Monts.

St. Norbert du Cap Chat.

S. Maxime de Mt. Louis.

S. Mart. Riv.-au-Renard.

St. Patrice de Douglastown et St. Albert de Gaspé.

St. Pierre de Malbaie et St. George.

St. Michel de Percé et St. Michel du Cap d'Espoir.

N.-D. de la Grande-Rivière et Ste. Adélaïde de Pabos.

St. George de Port Daniel et St. Dominique, de New Port.

N.-D. Paspébiac.

St. Bonaventure.

Les S.S. Anges Gardiens Betsiamis et missions de Casépédiac.

St. Brigitte de Maria.

St. Joseph de Carleton.

St. Jean l'Évangéliste.

St. Anne de Ristigouche.

St. Alexis de Matapédiac.

côte nord.

Montagnaises et Naskapis.

Rivière Moisie.

Pointe-aux-Esquimaux.

Nataskouan, etc.

DIOCÈSE D'OTTAWA.

OTTAWA, ville.

St. Joseph.

Portage du Fort.

Montebello.

Buckingham.

La Pêche.

Ripon.

Onslow.

Gatineau.

Visitation.

Wakefield.

St. André Avelin.

Papineauville.

Allumettes.

Chatham.

Chelsea.

Aylmer.

Hull.

Calumet.

L'Ange Gardien.

Lochaber.

Nouvelle-Longueuil.

Petite-Nation.

St. Philippe de Kildare.

St. Philippe de Grenville.

Thurso.

Ste. Angélique.



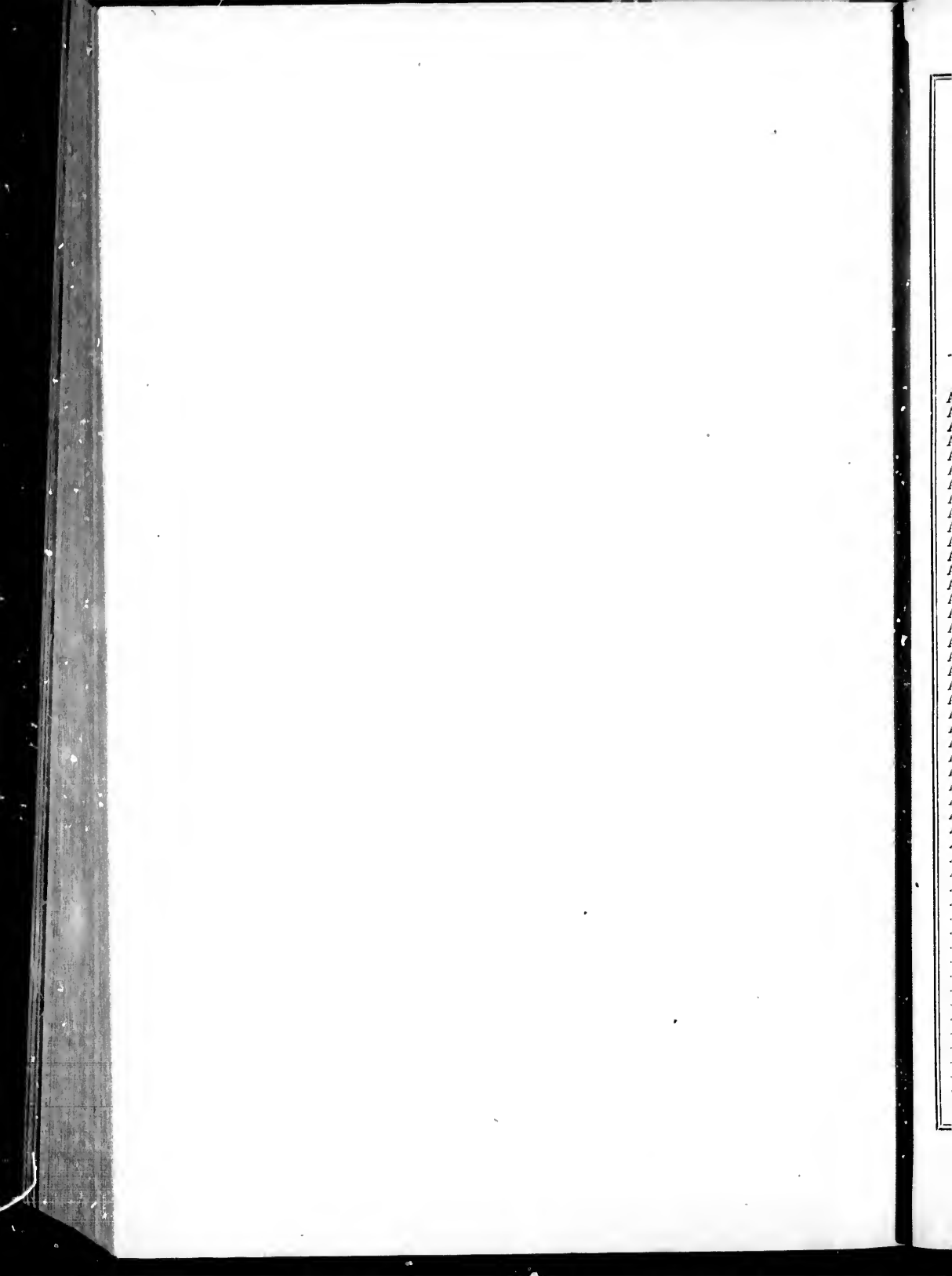

TABLE ALPHABETIQUE

DES

PAROISSES DE LA PROVINCE DE QUEBEC

EN 1871.

PAROISSES.	DIOCÈSES.	N ^o	PAROISSES.	DIOCÈSES.	N ^o
Adèle, Ste.....	Montréal	306	Augustin, St.....	Montréal	212
Agapit, St.....	Québec	483	Aylmer.....	Ottawa	216
Agathe, Ste.....	—	376	Baie St. Paul.....	Québec.....	31
Agathe, Ste.....	Montréal	417	Baie du Febvre.....	Trois-Rivières.....	64
Agnès, Ste.....	Québec	189	Barnabé, St.....	St. Hyacinthe.....	220
Aimé, St.....	St. Hyacinthe.....	204	Barnabé, St.....	Trois-Rivières.....	430
Alban, St.....	Québec.....	366	Barthélemi, St.....	Montréal	173
Albert de Gaspé, St....	Rimouski.....	522	Basile, St.....	Québec.....	268
Albert de Warwick, St.	Trois-Rivières.....	518	Batiscan.....	Trois-Rivières.....	33
Alexandre, St.....	Québec	292	Béatrix, Ste.....	Montréal	416
Alexandre, St.....	St. Hyacinthe.....	299	Beauharnois.....	Montréal	159
Alexis, St.....	Québec	226	Beaumont	Québec.....	40
Alexis, St.....	Montréal.....	307	Beauport	Québec.....	12
Alliés de Québec.....	Québec.....	361	Béancour.....	Trois-Rivières.....	67
Allumettes	Ottawa	225	Beloil.....	St. Hyacinthe.....	117
Alphonse, St.....	Québec	270	Benoit, St.....	Montréal.....	141
Alphonse Rodriguez St.	Montréal	239	Bernard de la Colle, St.	Montréal.....	236
Ambroise, St.....	Québec	54	Bernard, St. N.-B.....	Québec.....	240
Ambroise de Kildare, St.	Montréal	214	Berthier (St. Geneviève)	Montréal	76
Anaciet, St.....	Rimouski	394	Berthier, (Bellechasse).	Québec.....	80
Anastasio, Ste.....	Québec.....	523	Betsianis	Rimouski.....	248
André, St.....	—	135	Blairindie, (Ste. Mar-		
André d'Argenteuil, St.	Montréal	191	guerite).....	St. Hyacinthe.....	129
André d'Acton, St.....	Trois-Rivières.....	388	Blandford, (St. Louis)...	Trois-Rivières.....	282
André Avelin, St.....	Ottawa	563	Bolton, (St. Etienne)...	St. Hyacinthe.....	303
Angèle de Monnoir, Ste.	St. Hyacinthe.....	461	Bonaventuro	Rimouski	136
Angèle, Ste.....	Rimouski.....	500	Bonaventure, St.....	Trois-Rivières.....	462
Angélique, Ste.....	Ottawa	330	Boniface, St.....	Trois-Rivières.....	413
Anges-Gardiens, Les...	Trois-Rivières.....	435	Boucherville.....	Montréal.....	8
Anicet, St.....	Montréal	153	Brigide, Ste.....	St. Hyacinthe.....	368
Anne de Beaupré, Ste....	Québec	5	Brigitte, Ste.....	Montréal	431
Anne de la Pérade, Ste.	Trois-Rivières.....	43	Brigitte, Ste.....	Trois-Rivières.....	488
Anne, Bout de l'Île, Ste.	Montréal	51	Bruno, St.....	Montréal.....	237
Anno de la Pocatière, Ste	Québec.....	61	Buckingham.....	Ottawa.....	202
Anne des Plaines, Ste..	Montréal	133	Cacouna	Rimouski.....	155
Anne des Monts, Ste....	Rimouski.....	273	Cajétan, St.....	Québec.....	429
Anne du Saguenay, Ste.	Québec	412	Calixte de Somerset St.	—	219
Anne, Ste.....	Montréal	486	Calixte, de Kilkenny, St.	Montréal	340
Anne de Stukely, Ste....	St. Hyacinthe.....	381	Calumet	Ottawa.....	262
Anselme, St.....	Québec	182	Camille, St.....	Trois-Rivières.....	308
Antoine Tilly, St.....	—	49	Cap St. Ignace.....	Québec.....	18
Ant. de la Valtrie, St....	Montréal	65	Cap Santé.....	—	25
Ant. de Chambly, St....	St. Hyacinthe.....	94	Cap de la Madeleine....	Trois-Rivières.....	37
Antoine, St.....	Montréal	391	Cap Chat	Rimouski.....	450
Antonin, St.....	Rimouski.....	386	Cap d'Espoir	—	506
Apollinaire, St.....	Québec.....	373	Caplan	—	480
Arsène, St.....	Rimouski.....	279	Carleton	—	205
Athanase, St.....	St. Hyacinthe.....	164	Casapédia	—	183
Aubert, St.....	Québec.....	385	Casimir, St.....	Trois-Rivières.....	266
Augustin, St.....	—	39	Cathédrale de Montréal	Montréal.....	472

PAROISSES.	DIOCÈSES.	N ^o	PAROISSES.	DIOCÈSES.	N ^o
Catherine, Ste	Québec	185	Epiphane, St.	Himouski	443
Cécile, Ste	Himouski	389	Escoumains	252
Cécile, Ste	Ottawa	327	Esprit, St.	Montréal	152
Cécile, Ste	Montréal	434	Étienne des Grès, St. ..	Trois-Rivières	380
Célestin, St.	Trois-Rivières	302	Étienne de Lauzon, St.	Québec	421
Cézaire, St.	St. Hyacinthe	162	Étienne, St.	Montréal	515
Chambly, Joseph, St. ..	—	54	Eulalie, Ste	Trois-Rivières	525
Champlain	Trois-Rivières	25	Eustache, St.	Montréal	115
Charles de Chambly, St.	St. Hyacinthe	96	Fabien, St.	Himouski	275
Charles (Boyer,) St.	Québec	106	Famille, Ste	Québec	7
.....	23	Fanham	St. Hyacinthe	364
Châteauguay	Montréal	89	Faubourg St. Jean	Québec	410
Château-Richer	Québec	6	Félicité, Ste	Himouski	448
Chelsea, Etienne, St.	Ottawa	258	Félix de Valois, St.	Montréal	235
Chicoutimi	Québec	217	Félix, St.	Québec	425
Christophe, St.	Trois-Rivières	312	Ferdinand, Halifax, St.	267
Clair, Ste	Québec	168	Férol, St.	151
Clément de Beauhar-	Fidèle, St.	344
nois, St.	Montréal	159	Flavie, Ste	Himouski	290
Clet, St.	Montréal	301	Flavien, St.	Québec	367
Clotilde, Ste	Flore, Ste	Trois-Rivières	465
de Warwick	Trois-Rivières	498	Forsyth, (St. Evariste)..	Québec	346
Coaticook	St. Hyacinthe	495	Foye, Ste	Québec	46
Colomb de St. Ery, St.	Québec	353	Fraughton	176
Colomban, St.	Montréal	206	Francklin	Montréal	432
Côme, St.	482	François, St. L.-O.	Québec	22
Compton	St. Hyacinthe	350	François, Ste-Jésus, St.	Montréal	50
Constant, St.	Montréal	109	François du Lac, St.	Trois-Rivières	63
Contrecoeur	39	François du Sud, St.	Québec	78
Conversion de St. Paul.	263	François, St. N. B.	126
Côteau-du-Lac	192	Françoise, Ste	Himouski	444
Côteau St. Louis	452	Frédéric, St.	Québec	319
Croix, Ste	Québec	66	Fulgence, St.	Trois-Rivières	454
Cuthbert, St.	Montréal	116	Fulgence, St.	Québec	464
Cyrille, St.	Québec	468	Gabriel, St.	Trois-Rivières	272
Cyprien, St.	Montréal	167	Gabriel, St.	St. Hyacinthe	318
Damaso, St.	St. Hyacinthe	163	Gatineau	Ottawa	261
Damien, St.	484	Geneviève, Ste	Trois-Rivières	79
Damien, St.	514	Geneviève, Ste	Montréal	111
Danville ou Shipton	Trois-Rivières	469	Gentilly	Trois-Rivières	128
David, St.	199	George, St. (Beauce)..	Québec	222
Denis de Chambly, St.	St. Hyacinthe	93	George, St.	St. Hyacinthe	190
Denis, St. (Komouraska)	Québec	223	George de Malbaie, St.	Himouski	502
Deschambault	56	Germain, St.	Trois-Rivières	397
Désert Ste. Marie	Ottawa	403	Germaine, Ste	Québec	492
Didace, St.	Trois-Rivières	322	Gertrude, Ste	Trois-Rivières	285
Domitique, St.	Bagot	207	Gervais, St.	Québec	125
Dominique, St. de Jon-	Gilles, St.	238
quière	Québec	496	Granby, S.-G. de Marie.	St. Hyacinthe	371
Dominique, St., New-	Grande-Rivière	Himouski	300
Port	Himouski	507	Grégoire, St.	Trois-Rivières	146
Douglasston	250	Grégoire-le-Grand, St.	228
Drummondville	Trois-Rivières	157	Gronclines	Québec	29
Dundas	Montréal	432	Guillaume d'Upton, St.	Trois-Rivières	500
Dunham Holycross	St. Hyacinthe	291	Hodwige, Ste	St. Hyacinthe	562
Ebonlements	Québec	82	Hélène, Ste	Québec	360
Écureuils	97	Hélène, Ste	St. Hyacinthe	338
Edouard, Napierville, St.	193	Hélène de Chester, Ste.	Trois-Rivières	511
Edouard, Lotbinière, St.	Québec	439	Hemmingford	Montréal	284
Edouard de Brûne, St.	St. Hyacinthe	524	Hénédic, Ste	Québec	310
Elizabeth, Ste	Montréal	147	Henry de Masconche, St.	Montréal	112
Éloi, St.	Himouski	311	Henry, St. (Lauzon)..	Québec	124
Elzéar, St.	Québec	259	Henry, St. (Tamerics)..	Montréal	489
Emmélie, Ste	442	Hermas, St.	208
Ephrem de Tring, St.	477	Hilaire, St.	St. Hyacinthe	140
Ephrem d'Upton, St.	369	Hilarion, St.	Québec	446

PAROISSES.	DIOCÈSES.	N ^{OS}	PAROISSES.	DIOCÈSES.	N ^{OS}
Hinchinbrook S ^{te} Patrice	Montréal	372	Lac des Deux-Mont	Montréal	70
Hochelaga	—	491	Lac Beauport	Québec	198
Hôpital-Général	—	73	Lac St. Jean	—	408
Hôpital-Général	Québec	127	Lac Témiscaouata	Rimouski	414
Hôpital de Marine	—	264	Lambert, St.	Québec	335
Hôtel-Dieu de Québec	—	96	Lambton, (St. Vital)	—	244
Hubert, St.	Montréal	475	L'Anse St. Jean	Québec	419
Hugues, St.	St. Hyacinthe	172	L'Ange-Gardien	—	9
Hull	Ottawa	526	L'Ange-Gardien	St. Hyacinthe	382
Huntingden	Montréal	428	L'Ange-Gardien	Ottawa	459
Hyacinthe, St. (N.-D.)	St. Hyacinthe	123	Lanoraie	Montréal	88
Hyacinthe, St. (ville)	—	337	Laprairie	—	10
Hippolyte, St.	Trois-Rivières	314	La Présentation	St. Hyacinthe	149
Ile-aux-Coudres	Québec	107	L'Assomption	Montréal	72
Ile-aux-Grues	—	184	Laurent, St. (I. O.)	Québec	21
Ile-Bizard	Montréal	242	Laurent, St. (Ile-Mont)	Montréal	69
Ile-Dupas	—	52	Laval	Québec	277
Iles de la Madeleine	Rimouski	332	La Valtrie	Montréal	63
Hel au Portage	Québec	134	La Visitation	Ottawa	286
Het	—	19	Lazare, St.	Québec	278
Ile Perrot	Montréal	130	Léon, St.	Trois-Rivières	145
Ile Verte	Rimouski	62	Léonard, St.	Trois-Rivières	479
Inverness	Québec	400	L'Épiphanie	Montréal	383
Irénée, St.	—	232	Lévis	Québec	16
Isidore, St.	Montréal	194	Liboire, St.	St. Hyacinthe	395
Isidore, St.	Québec	175	Ligori, St.	Montréal	271
Jacques, l'Acadian, St.	Montréal	121	Lin, St.	—	201
Jacques le Mineur, St.	—	217	Locharber	Ottawa	508
Jacques de Leeds, St.	Québec	357	Longueuil, St. Antoine	Montréal	60
Jacques, St. (église)	Montréal	485	Longue-Pointe	—	71
Janvier, St.	—	256	Lotbinière	Québec	41
Janvier de Weedon, St.	Trois-Rivières	317	Lorotte	—	14
Jean de Matha, St.	Montréal	351	Louis de Gonzague, St.	Montréal	269
Jean, St. (I. O.)	Québec	28	Louise, Ste.	Québec	393
Jean Deschailons, St.	—	100	Luc, St.	Montréal	143
Jean Port Joli, St.	—	114	Luc, St.	Trois-Rivières	440
J.-B. de Rouville, St.	St. Hyacinthe	139	Luce, Ste.	Rimouski	227
Jean d'Iberville, St.	Montréal	174	Madeleine, Ste.	—	333
Jean Chrysostôme, St.	Québec	178	Magog et Hatley	St. Hyacinthe	411
Jean Chrysostôme, St.	Montréal	213	Malachie, St.	Québec	377
Jean l'Évangéliste, St.	Trois-Rivières	463	Malachie, d'Ormstown,	—	—
Jean l'Évangéliste, St.	Rimouski	516	St.	Montréal	265
Jeanne de Neuville, St.	Québec	510	Malbaie	Québec	120
Jérôme, St.	Montréal	209	Malo, St.	Trois-Rivières	424
Jérôme duSaguenay, St.	Québec	509	Mantawa	—	521
Joachim, St.	Montréal	406	Marc de Chambly, St.	St. Hyacinthe	137
Joachim, St.	Québec	36	Marcel, St.	—	349
Joliette	Montréal	234	Marguerite, Ste.	Québec	218
Joseph, St. (Beauce)	Québec	91	Marguerite, Ste.	Montréal	478
Joseph d'Ely, St.	St. Hyacinthe	339	Maria	Rimouski	405
Joseph, St.	Ottawa	174	Marie de Monnoir, Ste.	St. Hyacinthe	142
Joseph du Lac, St.	Montréal	352	Marie, Ste. (Beauce)	Québec	102
Joseph, St. (église)	—	487	Martha, Ste.	Montréal	245
Joseph, St. (Chambly)	—	104	Martin, St. (Ile-Jésus)	—	122
Jude, St.	St. Hyacinthe	161	Martine, Ste.	—	166
Julio, Ste.	Montréal	315	Maskinongé	Trois-Rivières	119
Julie de Somerset, Ste.	Québec	336	Matane	Rimouski	241
Julienne, Ste.	Montréal	283	Mathias, St.	St. Hyacinthe	92
Justin, St.	Trois-Rivières	387	Mathieu, St.	St. Hyacinthe	89
Justine, Ste.	Québec	467	Mathieu, St.	Rimouski	476
Justine, Ste.	Montréal	453	Maurice, St.	Trois-Rivières	99
Kanjouraska	Québec	74	Maxime, St.	Rimouski	527
Kingsey, (St. Félix)	—	229	Médard, St.	Trois-Rivières	389
Knowlton, St. Etouard	St. Hyacinthe	504	Mélanie, Ste.	Montréal	186
Lachenaie	Montréal	34	Michel, St.	Québec	42
Lachine	—	15	Michel, St. (Yamaska)	Trois-Rivières	75

PAROISSES.	DIOCÈSES.	N ^{os}	PAROISSES.	DIOCÈSES.	N ^{os}
Michel, St.....	Montréal.....	311	Placide de Rigaud, St...	Montréal.....	295
Michel des Saints, St...	—	451	Placide, St.....	Québec	519
Milton	St. Hyacinthe.....	254	P ^{er} -aux-Esquimaux.....	Rimouski.....	409
Modeste, St.....	Rimouski.....	324	P ^{er} -aux-Trembles, (Q)...	Québec	24
Monique, Ste.....	Trois-Rivières.....	246	P ^{er} -aux-Trembles, (M)...	Montréal.....	13
Mont-Louis.....	Rimouski	503	Pointe-Clare.....	—	55
Montréal	Montréal	4	Pointe du Lac.....	Trois-Rivières.....	98
Narcisse, St.....	Trois-Rivières.....	342	Polycarpe, St.....	Montréal.....	158
Nataskouen	Rimouski.....	420	Portage du Fort.....	Ottawa	204
Nelson.....	Trois-Rivières.....	5	Port Daniel.....	Rimouski.....	354
Nicolas, St.....	Québec	45	Portneuf de Valcartier.	Québec	418
Nicolet	Trois-Rivières.....	68	Prosper, St.....	Trois-Rivières.....	281
Norbert, St.....	—	251	Québec.....	Québec	1
Nouvelles.....	Montréal.....	260	Raphaël, St.....	—	298
Nouvelle-Longueuil....	Rimouski.....	513	Rawlon, (St. Patrice)...	Montréal.....	210
N.-D. de Grenville.....	Ottawa	160	Raymond, St.....	Québec.....	243
N.-D. de Lévis.....	Montréal.....	215	Régis, St.....	Montréal.....	113
N.-D. d'Hebert-Ville....	Québec	305	Rémi, St.....	—	179
N.-D. de Laterrière.....	—	320	Repentigny.....	—	27
N.-D. de Buckland.....	—	345	Richmond.....	Trois-Rivières.....	309
N.-D. du Portage.....	—	378	Rigaud.....	Montréal.....	148
N.-D. du Carmel.....	Rimouski.....	379	Rimouski	Rimouski.....	47
N.-D. de McNider.....	Québec.....	398	Ripon.....	Ottawa	496
N.-D. de Toutes-Grâces	Rimouski.....	410	Ristigouche	Rimouski	249
N.-D. de Bonsecours....	Montréal.....	473	Rivière-du-Loup	Trois-Rivières.....	59
N.-D. du Mont-Carmel..	St. Hyacinthe.....	497	Rivière-du-Loup	Québec.....	154
Octave de Mévis, St....	Trois-Rivières.....	458	Rivière-Quelle	—	35
Olivier, St.....	Rimouski.....	347	Rivière-des-Prairies....	Montréal.....	38
Onésime, St.....	Trois-Rivières.....	325	Rivière-au-Renard.....	Rimouski	348
Onslow, (Ste. Brigitte)..	Québec	447	Robert, St.....	Montréal.....	358
Ormstown, St. Malachie	Ottawa	457	Roch des Aulnets, St...	Québec.....	84
Ottawa.....	Montréal	265	Roch de l'Achigan, St.	Montréal.....	132
Ours, St.....	Ottawa	171	Roch de Richelieu, St.	St. Hyacinthe	399
Pabos, Ste. Adélaïde...	St. Hyacinthe.....	32	Roch de Québec, St....	Québec	251
Pacôme, St.....	Rimouski	449	Romain de Winslow, St.	Trois-Rivières.....	331
Papineauville.....	Québec.....	321	Romuald, St.....	Québec.....	359
Paschal, St.....	Ottawa	436	Rosalie, Ste.....	St. Hyacinthe.....	196
Paspébiac.....	Québec.....	177	Rose, Ste.....	Montréal.....	103
Patrice de Québec, St..	Rimouski	211	Roxton	St. Hyacinthe.....	280
Patrice, St.....	Québec	365	Sault-au-Récollet.....	Montréal.....	90
Paul de la Valtrie, St..	Montréal.....	474	Sault-St.-Louis.....	—	87
Paul d'Yamaska, St....	—	131	Sauveur de Québec, St.	Québec.....	328
Paul l'Ermitte, St.....	St. Hyacinthe.....	374	Sauveur, St.....	Montréal.....	470
Paul de Chesler, St....	Montréal.....	375	Scholastique, Ste.....	—	169
Paul de Montminy, St..	Trois-Rivières.....	415	Sébastien d'Aylmer, St.	Trois-Rivières.....	445
Paul d'Abbottford, St.	Québec	456	Sébastien, St.....	St. Hyacinthe.....	455
Paulin, St.....	St. Hyacinthe.....	493	Sévère, St.....	Trois-Rivières.....	370
Percé, St. Michel	Trois-Rivières.....	293	Shefford west.....	St. Hyacinthe.....	402
Perpétue, Ste.....	Rimouski.....	144	Shefford	—	438
Petite Nation.....	Québec	512	Sherbrooke	—	197
Petite Rivière.....	Ottawa	156	Sherrington	Montréal.....	323
Philippe, St.....	Québec	83	Sillery.....	Québec	3
Philippe de Kildare, St.	St. Hyacinthe.....	110	Simon de Rimouski, St.	Rimouski.....	203
Philippe de Grenville, St.	Ottawa	187	Simon, S.....	St. Hyacinthe.....	188
Philippe de Néri, St....	—	404	Sophie, Ste.....	Montréal.....	326
Philomène, Ste.....	Québec.....	517	Sophie d'Halifax, Ste...	Québec.....	356
Pie, St.....	Montréal.....	221	Sorel.....	St. Hyacinthe.....	11
Pie (de Guire), St.....	St. Hyacinthe.....	180	Soulanges, St. Joseph..	Montréal.....	108
Pierre, (f. O.) St.....	Trois-Rivières.....	520	Standbridge.....	—	257
Pierre les Becquets, St.	Québec	20	Standfold	Trois-Rivières.....	287
Pierre du Sud, St.....	Trois-Rivières.....	85	Stanstead	St. Hyacinthe.....	274
Pierre de Dunham, St.	Québec	105	Stanislas, St.....	Montréal.....	396
Pierre de Broughton, St.	Trois-Rivières.....	294	Stanislas, St.....	Trois-Rivières.....	150
Pierre, St.....	Québec	355	Starnesboro.....	Montréal.....	407
Pierre de Malbaie, St..	Montréal.....	423	Stoneham, St. Jacques.	Québec.....	296
	Rimouski.....	501	Stoneham, St. Edouard.	—	297

PAROISSES.	DIOCÈSES.	N ^o	PAROISSES.	DIOCÈSES.	N ^o
Stuckeley	St. Hyacinthe.....	253	Urbain de Watton, St..	Trois-Rivières.....	329
Stuckeley	—	505	Ursule, Ste.....	—	230
Sulpice, St.....	Montréal	53	Ursulines.....	—	138
Sutton	St. Hyacinthe.....	437	Valcartier.....	Québec.....	231
Sylvestre, S	Québec.....	173	Valentin, St.....	Montréal.....	181
Tadoussac	—	471	Valère, St.....	Trois-Rivières.....	423
Terrebonne	Montréal.....	77	Valérien de Milton, St..	St. Hyacinthe.....	343
Théodore d'Acton, St...	Trois-Rivières.....	427	Vahier, St.....	Québec.....	57
Théodore, St.(Chertsey)	Montréal.....	390	Varenes	Montréal.....	44
Thérèse Ste.(Blainville)	—	134	Vaudreuil.....	Montréal.....	118
Thomas du sud, St.....	Québec.....	17	Venant d'Hereford, St..	St. Hyacinthe... ..	426
Thomas, St.(Pierreville)	Trois-Rivières.....	334	Verchères.....	Montréal.....	48
Thomas, St.(Rawdon)..	Montréal.....	224	Victoira, Ste.....	Trois-Rivières.....	466
Thurso	Ottawa.....	481	Victoire, Ste.....	St. Hyacinthe.....	233
Timothée, St.....	Montréal.....	165	Vincent de Paul, St.....	Montréal.....	101
Tingwick, St. Patrice...	Trois-Rivières.....	384	Vincent de Paul, St.....	—	490
Tite des Caps, St.....	Québec.....	401	Vincelas, St.....	Trois-Rivières.....	499
Tite, St.....	Trois-Rivières.....	392	Waterloo.....	St. Hyacinthe.....	460
Tring, (St. Victor).....	Québec.....	276	Wakefield.....	Ottawa.....	288
Trois-Pistoles	Rimouski.....	58	Wolfstown.....	Québec.....	441
Trois-Rivières	Trois-Rivières.....	2	Yamachiche.....	Trois-Rivières.....	81
Ulric, St.....	Rimouski.....	494	Zéphirin, St.....	—	255
Urbain, St.....	Québec.....	170	Zotique, St.....	Montréal.....	316
Urbain, St.....	Montréal.....	313			



三三

L

9 Coullan ^{LS}
nicata

near Bophokatum
To better or better

his
nicola

near Bopitokom
near Gunung De Galer a Bopitokom
Munur
Champung
Sumur (Kantun di Sumur
de Bopitokom
Sumur Kantun di Bopitokom
Sumur Kantun di Bopitokom
Sumur Kantun di Bopitokom

Sumur Kantun di Bopitokom
Sumur Kantun di Bopitokom
Sumur Kantun di Bopitokom
Sumur Kantun di Bopitokom
Sumur Kantun di Bopitokom
Sumur Kantun di Bopitokom
Sumur Kantun di Bopitokom
Sumur Kantun di Bopitokom
Sumur Kantun di Bopitokom
Sumur Kantun di Bopitokom

Sawal Da Ceti. Duura

Sumur Kantun di Bopitokom
Sumur Kantun di Bopitokom
Sumur Kantun di Bopitokom
Sumur Kantun di Bopitokom
Sumur Kantun di Bopitokom
Sumur Kantun di Bopitokom
Sumur Kantun di Bopitokom
Sumur Kantun di Bopitokom
Sumur Kantun di Bopitokom
Sumur Kantun di Bopitokom







Cap de Fourmich

L

L

L

L

L





Monsieur Couillard
Faisant de
nicata

R. de la Couronne

R. de la Couronne

R. de la Couronne

grand fleuve de la

Couillard

guy

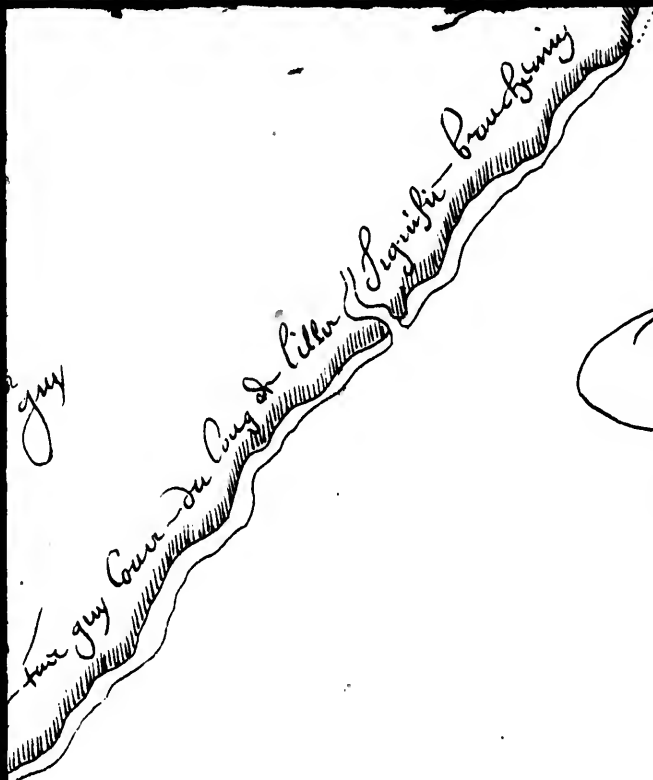

Carte de l'île Koba
 Judgew au Cap de l'île
 1641

2

3

juin Koba
Cap de Foumanton
641.

3

Cran
Lisue

A. Bay

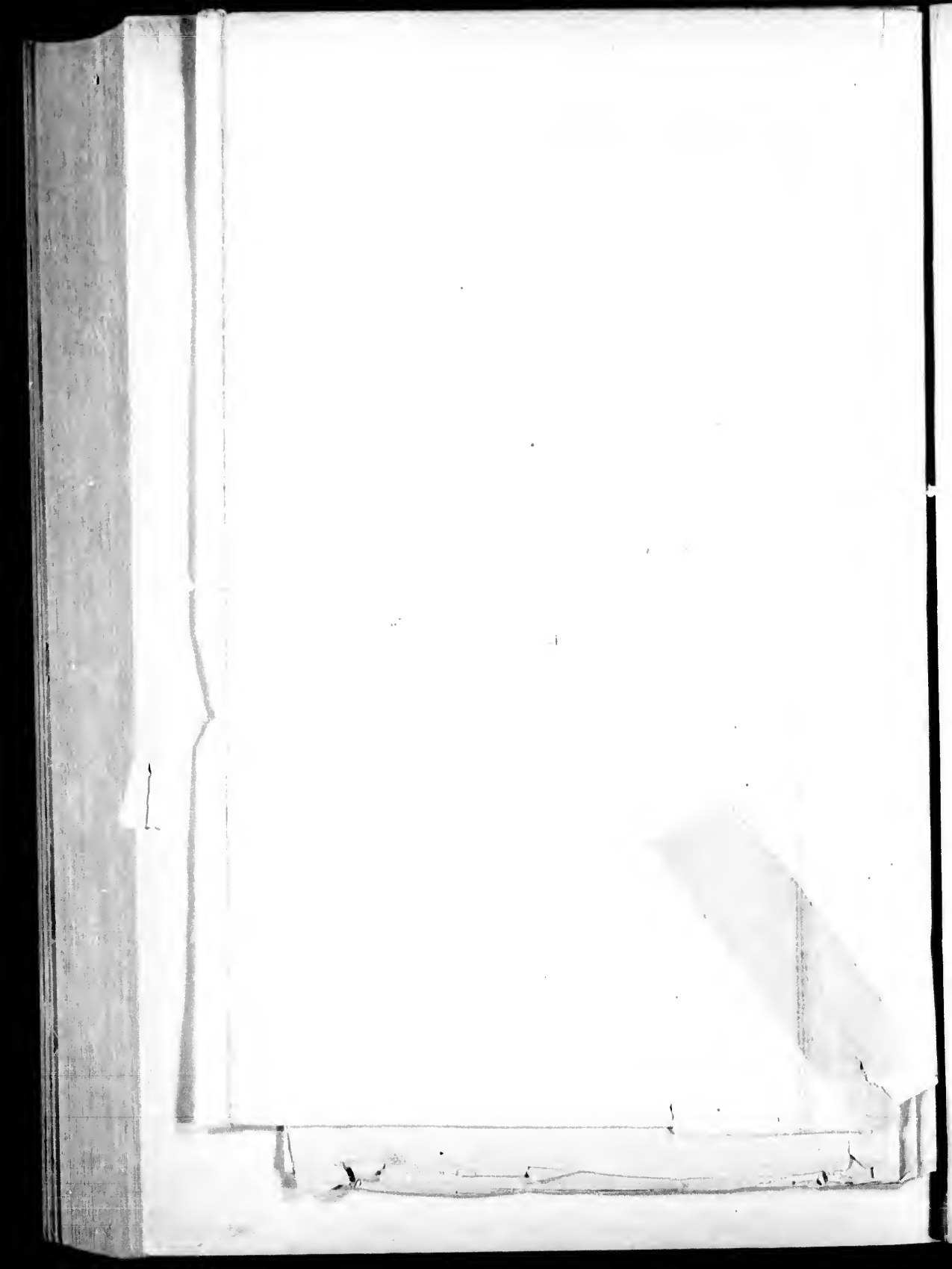

GOUVERNEURS DE LA NOUVELLE FRANCE

DE 1608 à 1700.

GOUVERNEURS DE 1608 à 1700.

- 1608 — De Champlain.
 1635 — De Bras-de-Fer, sieur de Châteaufort, Marc-Antoine, lieutenant.
 1636 — Huault de Montnaguy, Charles, chevalier de St. Jean de Jérusalem.
 1648 — D'Ailleboud de Coulonge, Louis.
 1651 — De Lauzon, Jean, chevalier.
 1656 — De Lauzon de Charuy, Charles, commandant-général.
 1657 — D'Ailleboud de Coulonge, Louis.
 1658 — De Voyer, vicomte d'Argenson, Pierre.
 1661 — Dubois d'Avangour, Pierre.
 1663 — De Mézy de Sallray, Augustin.
 1665 — De Prouville, marquis de Tracy, Alexandre.
 1665 — De Rény de Courcelles, Daniel.
 1672 — De Buade, comte de Palluan, Louis.
 1682 — Lefebvre de la Barre.
 1685 — De Brisay, marquis de Denonville, Jacques.
 1689 — De Buade, comte de Frontenac, Louis.
 1698 — De Callières, Louis-Hector, chevalier.

INTENDANTS.

- 1665 — Talon, Jean.
 1668 — De Bouterone, Claude.
 1670 — Talon, Jean.
 1675 — Duchesneau, Jacques, chevalier.
 1682 — De Meulles, chevalier, seigneur de la Source.
 1686 — Bochart de Champigny, Jean.

GOUVERNEURS DES TROIS-RIVIÈRES.

- 1634 — La Violette.
 1630 — Bras-de-Fer, Marc-Antoine, De l'Isle, chevalier de l'ordre de Malte.
 1639 — De Champflour.
 1642 — Des Rochers, commandant Du Plessis-Bochart, de Kerbodot.
 1646 — Le Neuf de la Poterie, Jacques.
 1663 — Boucher, Pierre.
 1665 — Gauthier de Varennes.
 1688 — De Ramezay.

GOUVERNEURS DE MONTRÉAL.

- 1641 — De Chomeley, sieur de Maisonneuve, Paul D'Ailleboud de Musseaux, et Closse, Lambert, majors de Montréal.
 1665 — Dupuy, Zacharie, commandant.
 1669 — Pierre De St. Paul De la Motte, commandant.
 1670 — Perrot, François-Marie.
 1684 — Henault des Rivaux.
 1684 — De Callières, Hector.
 1698 — Bouillet de la Chassigne, Jean-Baptiste. De Vaudreuil, chevalier.

JUGES, PREVOSTS DES MARÉCHAUX, MÉDECINS ET NOTAIRES DE LA NOUVELLE FRANCE, DE 1608 à 1700.

JUGES.

- Artus de Sailly, Louis, (1659).
 Berman, de la Martinière, Claude, (1664).
 Celle dit Duclou, Gabriel, du Sailly, (1652).
 Cochon-Lavardière, René, (1670).
 D'Ailleboud des Musseaux, Charles-Jos., (1652).
 De la Citére, Florent, (1696).
 De Sailly, (1663).
 Des Rosiers, Antoine, (1649).
 Jacob, Etienne, (1670).
 Larne, (De) Guillaume, (1670).
 La Tour (De).
 Migeon, Jean-Baptiste, (1665).
 Robin dit Lapointe, Jean, (1667).
 Tailhandier, Marien, (1699).

PRÉVOSTS DES MARÉCHAUX. (1)

- 1677 — Gauthier de Comporté, Philippe.
 Denys de St. Simon, père.
 Denys de St. Simon, fils.
 Duplessis de Morampont.

MÉDECINS.

- Ainceri, Gaspard.
 Andiran, Pierre.
 Baradat, Jean, (1696).
 Barrois, Antoine, (1672).
 Beaudoin, Gervais, (1683).
 Bonerme, (arrivé en 1608).
 Bouchard dit Dorval, Claude, (1651).
 Bouchard, Etienne, (1657).
 Bouvet dit la Chambre, Jean, (1673).
 Boyer, soigna la blessure de Champlain, (1613).
 Brebant dit Lamothe, Pierre.
 Catrin, Nicolas, (1679).
 Chambalon, Louis, (1696).
 Chartier, René-Pierre.
 Chartier, Louis.
 Chaubillon, Antoine, (1670).
 Chevalier, Charles.
 Cochon-Lavardière, René, (1670).
 Courson, Nicolas.
 Coviart, André.
 De Lagrange, Jean-Léger, (1691).
 Delaunay, Jean, (1669).

(1) La Maréchaussée, établie en 1677, était la juridiction des Maréchaux de France, pour la prévention et punition des délits des gens de guerre. Le titre de Prévost-Maréchal correspond à celui de Shérif, sous le système anglais.

De Mosny, Jean, (1673).
 Des Courbières, (1663).
 De Sircé dit St. Michel, François, (1691).
 De Tracolle, Blaise, (1665).
 Dubois, Jacques, (1675).
 Duchesne, Adrien, (1629).
 Dufresne, Pierre-Félix, (1666).
 Duguay, Jacques, (1672).
 Dumancin, Arnaud, (1689).
 Duporteau, Julien, (1694).
 Du Reau, Aimé, (1653).
 Du Roy, Pierre, (1689).
 Emery dit Lasonde, Gaspard.
 Forestier, Antoine, (1670).
 Gaillard, Jean, (1663).
 Galessquain, Gabriel, (1670).
 Gamelin dit Lafontaine, Michel, (1663).
 Gillart, Robert, (1634).
 Gomin, Anot, (1664).
 Gouault, François-Gaspard, apothicaire, (1646).
 Goupil, René, (1642).
 Guichard dit la Sonde, Jean, (1699).
 Hebert, Louis, apothicaire, (1617).
 Houfflard, Pierre.
 Jalot, Jean, (1661).
 Jung, Jean, (1697).
 Lacour, était à Soré, en 1685.
 Lacroix, était à Montréal en 1648.
 Lajus, Jourdain, major des médecins, (1697).
 Lamarre dit Belle-Isle, Henry, (1690).
 Lecompte de la Vimaudière, Samuel, (1695).
 Leger de la Grange, Jean, (1700).
 Léonard dit du Sablon, Julien, (1698).
 Le Riche dit la Sonde, Jean-Baptiste.
 Madry, Jean, (1660).
 Mahou, Louis, (1673).
 Martinet dit Tourblanche, Jean, (1670).
 Maublant, Jean-Joseph
 Menouel, François, chirurgien du Roy, (1652).
 Michel, Jean, (1687).
 Michel, (St) François, (1698).
 Molloye, Marcel, (était à Québec en 1650).
 Moreau, Louis, (1678).
 Mosny, (De) Jean.
 Nevers, Jean, (1637).
 Passerieu dit Bonnefond, Pierre, (1669).
 Petiot des Corbières, Claude, (1660).
 Petro, Etienne, (1656).
 Pinard, Louis, (1658).
 Rapin, André, (1669).
 Roussel, Timothée, (1697).
 Samus, Nicolas, (1686).
 Sarrazin, Nicolas, (1680).
 Sarazin, Michel, médecin du Roy.
 Sauvageau dit Maisonneuve, René, (1678).
 St. Maurice, (De) Louis, (1679) soiait-chirurgien.
 St. Michel, François, (1680), soiait-chirurgien.
 St. Olive (De) Claude, (1701).
 Sullivan, Timothée.
 Tailhandier dit Labeaume, Marien, (1688) soldat-chirurgien.
 Vernas dit Dufresne, Louis.
 Thaumur de la Source, Dominique, (1689).

NOTAIRES.

Adam, Jean, (1673).
 Adhémar, Antoine, (1667).
 Ameau, Séverin, (1663).
 Aubert, Claude, (1640).
 Audouard, de 1648 à 1663.
 Bancheron, de 1646 à 1647.
 Barbel, Jacques, (1698).
 Basset des Lauriers, Bénigne, (1659).
 Becquet, Romain, (1666).
 Berman de la Martinière, Claude, de 1647 à 1649.
 Bernard, Hilaire, (1692).
 Bigot dit Lamothe, François, (1643).
 Bourdon, Jacques, (1672).
 Bourgonnière d'Hanteville, Barth.-Frs., (1696).
 Cabassier, Pierre, (1669).
 Chambalon, Louis, (1696).
 De Hornay dit La Neuville, Jacques.
 De la Citérie, Florent, (1696).
 Dubreuil, Jean-Etienne, (1691).
 Duprac, Jean-Robert, (1678).
 Duquet, Pierre, (1666).
 Durand, Nicolas, de 1653 à 1654.
 Filion Michel, (1661).
 Fleuricourt, Jean-Baptiste.
 Frérot, Thomas, de 1669 à 1676.
 Genaple dit Bellefond, François, (1665).
 Gloria, Jean, de 1663 à 1664.
 Godet, de 1652 à 1653.
 Gourdeau, Jacques, (1662).
 Guitet, de 1637 à 1638.
 Jacob, Etienne, (1670).
 Janeau, Etienne, (1694).
 LaRue, (De) Guillaume, (1663).
 Le Comte, Jean, (1668).
 Le Coustre, de 1647 à 1648.
 Le Pailleur, Michel, (1688).
 Lelloux, Hubert, (1673).
 Le Sieur, Charles, (1674).
 Lespinasse, (1637).
 Mauque, Claude, (1679).
 Métou, Nicolas, (1666).
 Michon, Abel, (1699).
 Moreau, Michel.
 Mouchy, (De) Nicolas, (1666).
 Petit, Pierre, (1692).
 Peuvret, Jean-Baptiste, (1659).
 Philippe, Laurent, (1679).
 Piraube, Martial, de 1639 à 1643.
 Pottier, Jean-Baptiste, (1688).
 Rageot, Gilles, (1673).
 Rageot de St. Luc, Charles, (1696).
 Robert de la Morandière, Etienne, (1695).
 Roger, Guillaume, (1673).
 Rolland.
 Roner, Louis, de 1674 à 1657.
 Senet dit Laliberté, Nicolas, (1689).
 St. Pair, (De) Jean, (1651).
 Tailhandier, Marien, (1688).
 Tronquet, François, de 1643 à 1646.
 Trotain, François, (1668).
 Vachon, Paul, (1653).
 Veron de Grand-Mesnil, Etienne, (1677).

TABLEAU

DES

SEIGNEURIES DE LA NOUVELLE FRANCE

EN 1681.

CÔTÉ NORD.

QUÉBEC, Haute et Basse-Ville.
 Seigneurie de Monceaux.
 Seigneurie de Gauda ville.
 Seigneurie de Maure.
 Seigneurie de Dombourg.
 Seigneurie de Neuville.
 Pointe-aux-Trembles.
 Seigneurie de Portneuf.
 Seigneurie de Chavigny.
 Seigneurie de St. Charles des Roches.
 Seigneurie de Ste. Anne de la Pêrade.
 Seigneurie de Batiscan.
 Seigneurie de Champlain.
 Charlesbourg.
 Bourg Royal.
 Village Ste. Claude.
 Village St. Bernard.
 Village St. Joseph.
 Petite Auvergne.
 Côte St. Michel.
 Côte St. François-Xavier.
 Seigneurie de Beauport.
 Seigneurie de Beaupré.
 Comté St. Laurent, Ile d'Orléans.
 Seigneurie d'Anticosty.
 Fief Hertel.
 Prairies Marsolet.
 Cap de la Madeleine.
 Trois-Rivières, ville.
 Seigneurie de la Rivière-du-Loup.
 Seigneurie de Villenur.
 Seigneurie d'Autray.
 Seigneurie de la Valtrie.
 Seigneurie de Repentigny.
 Seigneurie de Lachevaye.
 Seigneurie de l'Île-Jésus.
 MONTREAL, ville.

CÔTÉ SUD.

Seigneurie de Longueuil.
 Ile Ste. Thérèse.
 Seigneurie du Tremblay.
 Seigneurie de Boucherville.
 Seigneurie de Varennes.
 Seigneurie de Verchères.
 Seigneurie de Contrecoeur.
 Seigneurie de St. Ours.
 Seigneurie de Chambly.

Seigneurie de Sorel.
 Seigneurie de St. François.
 Rivière Nicolet.
 Seigneurie de Lincetôt.
 Seigneurie de la Prade.
 Seigneurie de Lotbinière.
 Seigneurie de Villien.
 Seigneurie de Lauzon.
 Cap St. Claude.
 Seigneurie de Beaumont.
 Seigneurie de la Durantaye.
 Seigneurie de Bellechasse.
 Seigneurie de la Bouteillerie.
 Ile aux Oies.

PERSONNEL

DES DIFFÉRENTES MAISONS RELIGIEUSES
DE LA NOUVELLE FRANCE, EN 1681.

SÉMINAIRE DE QUÉBEC.

NOMS.	AGÉ DE
Monseigneur l'Evêque de Québec.	
M. De Bernières, supérieur	46 ans.
M. Des Mezerets	45 ans.
M. Glandelet	37 ans.
M. Petit	55 ans.
M. Morel	46 ans.
M. De Caumont	45 ans.
M. Morin	43 ans.
M. Lamy	44 ans.
M. Dupré	36 ans.
M. Duplin	35 ans.
M. Martin	34 ans.
M. Brulon	34 ans.
M. Basset	34 ans.
M. Francheville	32 ans.
M. Gagnon	32 ans.
M. Gauthier	32 ans.
M. Soumande	30 ans.
M. Thury	30 ans.
M. De St. Claude	27 ans.
M. Volant	27 ans.
M. Pinguet	26 ans.
M. Vachon	25 ans.
M. Guyon	22 ans.
M. Machard	30 ans.

PENSIONNAIRES.		DOMESTIQUES.	
NOMS.	AGÉ DE	NOMS.	AGÉ DE
Buisson, Jean.	21 ans.	Chartier, Nicolas.	40 ans.
Ducet, Alexandre.	18 ans.	Buisson, Jean.	42 ans.
Grout, François.	19 ans.	L'Estourneau, Philippe.	38 ans.
Mercier, Louis.	19 ans.	Pelletier, François.	31 ans.
Grouart, Jacques.	17 ans.	Leparisier.	40 ans.
Boucher, Philippe.	16 ans.	Lafond, Jean.	29 ans.
Volant, Etienne.	16 ans.	Dion, Jemm.	58 ans.
De La Val, Etienne.	16 ans.	Loup, Joseph.	10 ans.
De St. Cosme, Jean.	15 ans.	Courtois, Nicolas.	40 ans.
De la Touche, Daniel.	16 ans.	L'Illinois, Pierrot.	8 ans.
Maulils, Pierre.	14 ans.		
Rochon, Etienne.	14 ans.		
Volant, Jean.	11 ans.		
Morel, Joseph.	11 ans.		
Testu, Jean.	11 ans.		
Drouart, Robert.	10 ans.		
Mignou, Daniel.	10 ans.		
Boucher, Nicolas.	9 ans.		
Pleury, Jacques.	9 ans.		
Lognon, Charles.	8 ans.		
DOMESTIQUES.		MISSION DE SILLERY (APENAKUIS ET ALGONQUINS).	
Monmainier, Charles, serviteur.	45 ans.	R. P. Bigot, Vincent.	35 ans.
Baillon, Antoine.	35 ans.	R. P. Bigot, Jacques.	38 ans.
Lefranc, Toussaint.	38 ans.	F. Malerbe, François, frère.	50 ans.
Louchet, Geoffroy.	40 ans.		
Aubray, Jean, bonnanger.	40 ans.		
Tibierge, François, tailleur.	21 ans.		
Sicard, Pierre.	35 ans.		
Dubois, René.	50 ans.		
Loiselière, Jean.	33 ans.		
Roy, Claude.	35 ans.		
Lefebvre, Robert.	47 ans.		
Denise Gauthier, sa femme.	60 ans.		
Douart, Jean.	42 ans.		
Marguerite Pillot, sa femme.	26 ans.		
Marie.	7 ans.		
Pillot, Pierre.	19 ans.		
Bouchard, Marie.	33 ans.		
De la Voie, René.	24 ans.		
COLLÈGE DES JÉSUITES, A QUÉBEC.		MISSION DE LORETTE, (HURONS).	
R. P. Beschefer, Thierry.	52 ans.	R. P. Chaumonot, Joseph.	68 ans.
" Pijart, Claude.	82 ans.	" Pottier, Nicolas.	38 ans.
" Chatelain, Pierre.	74 ans.	F. Freville, Jean.	80 ans.
" Dablon, Claude.	62 ans.		
" Fremin, Jacques.	60 ans.		
" Raffaux, Pierre.	55 ans.		
" Bouvart, Martin.	43 ans.		
" Choleneq, Pierre.	40 ans.		
FRÈRES.		MISSION DU SAULT ST. LOUIS.	
Bonnemer, Florent.	81 ans.	R. P. Bruias, Jacques.	45 ans.
Bourcier, Joseph.	56 ans.	" Chaussetier, Claude.	33 ans.
Macon, Pierre.	72 ans.		
Frailton, Nicolas.	30 ans.		
Getrean, Guillaume.	34 ans.		
Valentin, Pierre.	30 ans.		
Larrion, Michel.	39 ans.		
FRÈRES DONNÉS.		DOMESTIQUES.	
Levrier Jacques.	68 ans.	Coinet, Nicolas.	30 ans.
Boutet, Martin.	63 ans.		
Roquet, Charles.	51 ans.		
Menard, Gilles.	41 ans.		
		MISSION AUX NATIONS IROQUOISES.	
		R. P. Vaillant.	32 ans.
		" Millet, Pierre.	50 ans.
		" De Lamberville, Jean.	42 ans.
		" Lamberville, Jacques.	40 ans.
		" De Careil, Etienne.	45 ans.
		" Garnier, Julien.	50 ans.
		" Morin, Pierre.	42 ans.
		F. Migneret, Pierre.	39 ans.
		DOMESTIQUES.	
		Voisin, François.	30 ans.
		Champagne.	38 ans.
		Lemesureur, Pierre.	37 ans.
		Magne, Claude.	29 ans.
		Delatunay, Charles.	30 ans.
		Cellier, Claude.	40 ans.
		MISSION DES OUTAOUAIS.	
		R. P. Angeleran.	45 ans.
		" Nouvel, Henry.	60 ans.
		" Andre, Pierre.	58 ans.
		" Pierron, Philippe.	59 ans.
		" Bailloquet, Pierre.	65 ans.
		" Allouez, Claude.	61 ans.
		" Albanet, Charles.	68 ans.
		F. Leboesm, L. mis.	49 ans.
		F. Mazier, Gilles.	40 ans.

AGÉ DE
40 ans.
42 ans.
38 ans.
35 ans.
40 ans.
29 ans.
58 ans.
10 ans.
40 ans.
8 an.
35 ans.
38 ans.
50 ans.
45 ans.
36 ans.
20 ans.
68 ans.
38 ans.
80 ans.
45 ans.
33 ans.
30 ans.
32 ans.
50 ans.
42 ans.
40 ans.
45 ans.
50 ans.
42 ans.
39 ans.
30 ans.
28 ans.
37 ans.
29 ans.
30 ans.
40 ans.
45 ans.
60 ans.
58 ans.
59 ans.
65 ans.
61 ans.
68 ans.
49 ans.
40 ans.

DOMESTIQUES.		AGÉ DE	
NOMS.			
Latour		30 ans.	
D'après, Joseph		29 ans.	
Damets, Joseph		24 ans.	
Damets, François		22 ans.	
Curillon, Michel		55 ans.	
Couture, Jacques		30 ans.	
Tavernier, Jacques		40 ans.	
Curillon, François		30 ans.	
Largillier, Jacques		37 ans.	
Anvray, Michel		40 ans.	
Montpelier, Charles		32 ans.	
Lafayette, Vincent		40 ans.	
Duquet, Pierre		19 ans.	
Fournel, Pierre		20 ans.	
Lauvernat, Barthélemi		31 ans.	
Changot, Nicolas		29 ans.	
Boivinnet, Martin		30 ans.	
Voisin, Charles		32 ans.	

FERMES DES R. P. JÉSUITES.

PRAIRIE DE LA MADELEINE.

Habert, Jacques	47 ans.
Habert, Elizabeth	40 ans.

DOMESTIQUES.

Guillot, Mathurin	30 ans.
Aumart, Jean	29 ans.
Delaunay, Jacques	32 ans.

BEAUPORT.

Rémy, Jean	45 ans.
Mailhou, Marie	32 ans.

DOMESTIQUES.

Perette	28 ans.
Delaunay, Louis	34 ans.
Paquereau, Jean	29 ans.
Liberté	36 ans.
Bouvier, Joseph	17 ans.

NOTRE-DAME DES ANGES.

Giri, Guillaume	42 ans.
Levaucher, Antoine	34 ans.
Audebrand	30 ans.
Martin, Jean	43 ans.

COUVENT DES RÉCOLLETS.

R. P. LeRoux, Valentin, Supérieur	42 ans.
" Hilarion	40 ans.
" Filastre, Luc	38 ans.
" Adrien	32 ans.
" Chrétien	40 ans.
F. Bazire, Charles	30 ans.
F. Didaco	26 ans.

DONNÉS.

F. Gibaut	45 ans.
Sa femme	40 ans.
LeRoy, Claude	40 ans.
Dausac, Jean	49 ans.

MISSIONNAIRES.		AGÉ DE	
NOMS.			
R. P. Membray, Zenobe		36 ans.	
" Buisson, Luc		40 ans.	
" Exupère		35 ans.	
" Moreau, Claude		46 ans.	
" Maxime		35 ans.	
" Tac, Sixte		32 ans.	
" François		35 ans.	

DOMESTIQUES.

Pierre	36 ans.
Guillaume	22 ans.

COUVENT DES URSULINES.

R. M. St. Joseph, Supérieur	46 ans.
" St. Athanase	68 ans.
" Marie des Anges	40 ans.
" Marie de Ste. Croix	73 ans.
" Marie de St. André	51 ans.
" Marie de St. Ignace	62 ans.
" Marie de St. Joseph	43 ans.
" Marie de Jésus	44 ans.
" Marie de St. Agnès	38 ans.
" Marie de St. Augustin	39 ans.
" Marie de St. François	38 ans.
" Marie de St. Jean	29 ans.
" Marie de la Nativité	33 ans.
" Marie de l'Assomption	28 ans.
" Marie de St. Laurent	38 ans.
" Marie de l'Annonciation	37 ans.
" Marie de St. Charles	23 ans.
" Marie du St. Esprit	21 ans.
" Marie de l'Incarnation	19 ans.
" Marie de la Conception	18 ans.
" Marie de Ste. Thérèse	21 ans.
" Marie de Ste. Ursule	73 ans.
Sœur de la Madeleine	61 ans.
" de la Résurrection	50 ans.
" de la Passion	39 ans.
" de St. Paul	26 ans.
" de Ste. Anne	23 ans.
" de Ste. Cécile	25 ans.

PENSIONNAIRES.

Demesnu, Marie	14 ans.
Bouteville, Marie	14 ans.
De Vitre, Marie	11 ans.
Daillebout, Catherine	12 ans.
Dupont, Marie	11 ans.
Dusecan, Marie	11 ans.
Morel, Françoise	9 ans.
Bissot, Jeanne	11 ans.
Damours, Madeleine	11 ans.
Fauvel, Louise	10 ans.
Sauvain, Françoise	10 ans.
Lognon, Catherine	13 ans.
Montmorency, Claire	13 ans.
Lefebvre, Françoise	12 ans.
Levasseur, Françoise	11 ans.
Gaulin, Marie	10 ans.
Mars, Louise	6 ans.

SAUVAGESSES.

Barbe, huronne	17 ans.
Durant, Marie	15 ans.
Marie-Ursule	13 ans.

SÉMINAIRE DE MONTRÉAL.

NOMS.	AGÉ DE
MM. Dollier, supérieur	45 ans.
" Souard	70 ans.
" Barthélemy	43 ans.
" Fremont	56 ans.
" Rêmy	45 ans.
" Seguenot	36 ans.
" Mariette	31 ans.
" Bailly	39 ans.
" De Belmont	40 ans.
" Rennier	52 ans.

DOMESTIQUES.

Morin, Jean	18 ans.
Blanchet, Claude	28 ans.
Gervais, Charles	13 ans.
Tardif, François	18 ans.
Barrau, Jean	24 ans.
Mollitt, Jacques	40 ans.
Renault, Claude	30 ans.
Bouchard, Jean	23 ans.
Crespeau, Claude	30 ans.
Brault, Jacques	35 ans.
Rabolau, François	40 ans.
Toutemps, Nicolas	27 ans.
Papin, Pierre	17 ans.
Jutremar, Mathieu	37 ans.
Gaillard, Christophe	40 ans.
Lalute, Pierre	60 ans.
Monet, Pierre	30 ans.
Sicard, Pierre	50 ans.
Fontaine, Julien	35 ans.
Munier, Gilles	60 ans.

HOPITAL DE MONTRÉAL.

R. M. Masse, Catherine, Supérieure	61 ans.
" De Bresolles	48 ans.
" Le Jumeau	63 ans.
" Denis	36 ans.
" Morin	32 ans.
" Gallard	32 ans.
" Fidelet	29 ans.
" Leduc	23 ans.
Sœurs Dabonneau	45 ans.
" Racine	25 ans.
" Mounousscau	30 ans.

NOMS.

" Archambault.	17 ans.
" Denis	20 ans.

CONGRÉGATION.

Bourgeois, Marguerite, Supérieure	62 ans.
Grosleau, Catherine	71 ans.
Ilou, Anne	42 ans.
De la Bretèche, Elizabeth	43 ans.
Du Rosoy, Geneviève	38 ans.
Laurent, Marie	44 ans.
Durand, Claude	39 ans.
Sommeillard, Marguerite	29 ans.
Gariépy, Ursule	24 ans.
" Marguerite	22 ans.
Barbier, Marie	17 ans.
Denis, Marie	27 ans.
Bourbault, Madeleine	18 ans.
Charly, Marie	19 ans.
Lemoine, François	18 ans.
Lermy, Thérèse	22 ans.
Charly, Catherine	16 ans.
Bony, Catherine	39 ans.

PENSIONNAIRES.

Migeon, Louise	17 ans.
Soumande, Marie	10 ans.
Carrion, Jeanne	9 ans.
De Hautmenil, Marie	8 ans.
" Christine	6 ans.
De Varennes, Madeleine	7 ans.
Lenoir, Marie	8 ans.

DOMESTIQUES DE LA CONGRÉGATION.

Monier, Thomas	40 ans.
Fin, Louis	40 ans.
Philippe	35 ans.
Doguet, Louis	50 ans.
Lefebvre, François	30 ans.
Martin, Mathurin	50 ans.
Villeneuve, Pierre	45 ans.
Meseau, Jacques	30 ans.
Goguet, Pierre	16 ans.
Roger, Michel	17 ans.
Martin	30 ans.
Sabourin, Pierre	14 ans.
Lemaître, Nicolas	34 ans.



