14-טער יאָרצייט פייערונג פון שלום-עליכם היינט

פונקט 8.30 אָוונט אין ליטל טעאַטער מיין און סעלקירק עוועניו

"דאָס גרויסע געווינס"

דראַמע אין פיר אַקטן אַלע איינגעלאַדן

זון אויפגאַנג — 4.22.
זון אונטערגאַנג — 8.31.

די איינציקע אידישע צייטונג אין מערב קאַנאַדע עטאַבלירט אין 1910 דערשיינט

יעדן טאָג

דאָס אידישע וואָרט

THE GATEWAY OF THE WEST

THE ISRAELITE PRESS

וועטער: אַמעריקאַנער קלאָר און מילד

The Only Jewish Newspaper in Western Canada Established 1910. Published DAILY

דאָנערשטאָג ט׳ סיון, תר״ץ. — דערשיינט יעדן טאָג חוץ שבת און זונטאָג — Published daily except Saturday and Sunday. — Vol. 20, No. 112. Winnipeg, Thursday June 5, 1930.

שילס פאַרזיכערט מאַנדאַטן קאָמיסיע אַז ענגלאַנד איז אַנטשלאָסן צו בויען אידישע נאַציאָנאַלע היים

אַלע האַנדלונגען פון ענגלאַנד זיינען אין אַנקלאַנג מיט די תנאים פונם מאַנדאַט, זאָגט קאָלאָניאַל־לער אונטער־סעקרעטאַר — אימיגראַציע־אַפּשטעל איז בלויז אַ צייטווייליקער מיטל, און אידישע פּראָטעסטן זיינען אַ רעזולטאַט פון מיספאַרשטענדניש, זאָגט ער. — ווייצמאַן דערקלערט אידישן שטאַנדפּונקט פאַר מ׳טגלידער פון מאַנדאַטן קאָמיסיע.

(ספּעציעלע טעלעגראַמעס צו "דאָס אידישע וואָרט" פון "איטאַ")

זשענעוואַ, יוני 5 (איטאַ). — גרויס־בריטאַניע האָט ניט בדעה אָפּצוטרעטן פון דער פּאָליטיק פון בויען אַ אידישע נאַציאָנאַלע היים אין פּאַלעסטינע, און זי האַנדלט איצט לויט דער האַבן זיינער אַנקלאַנג מיט די באַדינונגען פונ׳ם מאַנדאַט, — האָט דראַמאַטיק שילס, בריטישער קאָלאָניאַלער אונטער־סעקרעטאַר, דערקלערט פאַר דער מאַנדאַטן קאָמיסיע פון פעלקערליגע, וועלכע האַלט איצט אָפּ אַ ספּעציעלע סעסיע צו באַטראַכטן די פאַרלעסטינער לאַגע.

מר. שילס האָט דערקלערט, אַז דער אָפּשטעל פון אימיגראַציע איז בלויז אַ צייטווייליקער מיטל. דער לעצטע שריט פון דער בריטישער רעגירונג אין פּאַלעסטינע, האָט ער געזאָגט, האָבן אַרויסגערופן זיי־ער פיל פּראָטעסטן מצד דיאַרן, וואָס איז "הויפּטזעכלעך אַ רעזולטאַט פון מיס־פאַרשטענדניש, באַזירט אויף ניט־פינקטלאַכע באַריכטן וואָס זיינען פאַר־שפּרייט געוואָרן".

די באַהויפּטונגען, אַז אימיגראַציע איז "אָפּגעשטעלט געוואָרן", האָט מר. שילס באַראַקטעריזירט ווי ניט אמת׳ע. "די ברי־טישע רעגירונג", האָט ער געזאָגט, באַ־גרייפט זייער גוט די וויכטיקע ראָל וואָס די אימיגראַציע האָט געשפּילט אין דער גרונדונג פון דער אידישער נאַציאָנאַלער היים". די רעגירונג, האָט ער געזאָגט, דערוואַרט בלויז דעם באַריכט פון לאָרד סימפּסאָן, כדי צו וויסן ווי וויטער אָנצו־גיין.

באַרירנדיק די פּאַלעסטינער ראַיאָנען פון לעצטן אַוונגסן, האָט מר. שילס גע־זאָגט: "די פּאַסירונגען האָבן אומפאַר־מיידלאַך איבערגעלאָזן אַ טיפן רושם אין דער אטמאָספערע פון אומרו, אומזיכער־קייט, פאַרדראָס און פאַרדאַכט, וואָס קאָן אַנ־ערש ניט זיין. די בריטישע רעגירונג איז אַנטשלאָסן צו טאָן אַלץ וואָס איז אין איר מאַכט אויפצולייזן אָט די אומגלייכ־לאַכע אטמאָספערע וואָס איז געשאַפן גע־וואָרן".

"גרויס־בריטאַניע האָט אַ צווייפאַכע אויפגאַבע אין פּאַלעסטינע", האָט מר. שילס ווייטער געזאָגט: "זי דאַרף ניט בלויז גרינדן אַ אידישע נאַציאָנאַלע היים, נאָר אויף אָפּהיטן די בירגערלאַכע און רעליגיעזע רעכטן פון די ניט־אידן אין לאַנד. מיין זאָגט אָפּט, אַז די דאָזיקע צוויי טיילן פון דער פאַרפליכטונג ווידער־שפּרעכן איינע די צווייטע, אָבער מיר דיק אויף אַן אנפראַגע פון דעפּוטאַט גרע־ם וואַהייט, האָט מר. לוז, שטעל־פאַר־טרעטער פון דראַמאַנד שילס וועלכער איז איצט אין זשענעוואַ, דערקלערט אין הויז, אַז דער הייר־קאָמישאַנער אין באַפאָלמעכ־טיקט געוואָרן צו באַטראַכטן נעקיך די פראַגע פון די 2300 צוריקגעהאַלטענע פערטיפיקאַטן מיט לאָרד סימפּסאָן, און דער לעצטער דאַרף וועגן די דאָזיקע פער־טיפיקאַטן מאַכן די ערשטע אויספאַרשונג און וואָהמען שטעלן דעם ערשטן באַריכט.

מר. לוז האָט אויסגעזאָגט קעגן דעם אויסדרוק "בטל־געמאַכטע פערטיפיקאַטן" די פערטיפיקאַטן, האָט ער געזאָגט, זיי־נען בלויז צייטווייליק צוריקגעהאַלטן גע־וואָרן.

דר. ווייצמאַן האָט דערקלערט זיין שטאַנדפּונקט

זשענעוואַ, יוני 5 (איטאַ). — דר. ח. ווייצמאַן האָט דערקלערט פאַר דער אי־טאַ, אַז ער האָט געדרעט מיט אייגפלוס־רייכע מיטגלידער פון דער מאַנדאַטן קאָ־מיסיע און אויף מיט מר. דראַמאַנד שילס, באַשרייבנדיק פאַר זיי די פּאַלעסטינער לאַגע. דער רעגירונג האַנדלונגען, האָט ער פאַר זיי דערקלערט, וואָס האָבן גע־פירט צום אָפּשטעל פון דער אימיגראַציע, וואָרן פונ׳ם אידישן פאָלק באַטראַכט ווי אַ פאַקטישער ברוך פונ׳ם מאַנדאַט, כאָטש די בריטישע רעגירונג זוכט צו באַרעכ־טיקן אירע האַנדלונגען מיט ריין פאַרמאַ־לע מאָטיוון.

וואָס איז שייך די צווייפאַכע פאַרפליכ־טונגען, וועלכע ענגלאַנד דערקלערט צו זיין אומבאַזינבאַרע שוועריקייטן, איז די דאָזיקע שטעלונג ניט קיין באַרעכטיקטע פאַרקערט, ער איז זיכער אין דער מע־נ־לאַכקייט צו האַרמאָניזירן די אינטערעסן פון די אידן און פון די אַראַבער אינ׳ם אויפבוי פון אַרץ־ישראל.

כותל מערבי פראָגע פאַראַנדלט

זשענעוואַ, יוני 6 (איטאַ).— עס וועט באַקאַנט, אַז די פּרימאַרגעריקע זיצונג פון דער מאַנדאַטן קאָמיסיע נעכטן האָט בריוט באַטראַכט די כותל־מערבי אינצי־דענטן, וועלכע זיינען אויסגעבראָכן איידער די ראַיאָטן זיינען אויסגעבראָכן לעצטן אונטוסט.

די מייסטע פראַגע מכח דעם ענין זיי־נען געגעטפערט געוואָרן פון סעקרעטאַר לוק.

היי־קאָמישאָנער דאַרף באַלד באַריכטן וועגן אימיגראַציע סערטיפיקאַטן

לאָנדאָן, יוני 5 (איטאַ). — ענטפערנ־דיק אויף אַן אַנפראַגע פון דעפּוטאַט גרע־ם יאָר אַרייַנגעקראָגן פונ׳ם הכנסה שטייער פאַר די חדשים פון אַפּריל און מאַי די סומע פון $57,783,024, אין פאַר־גלייך מיט $55,783,024, פאַר די זעלבע צוויי חדשים לעצטן יאָר, — ווי מר. יר־לער, מיניסטער פון הכנסות, האָט אָנאַ־סירט.

דערפון האָבן די מערב דיוויזיעס אַריינגעטראָגן די פאָלגנדיקע סומען:

פּאַרט־ווילליאַם, $228,097; ווייניפּעג, $2,697,743; דערזשיינע, $482,942; מאַסקאַטון, $180,750; פּרינס־אַלבערט, $31,197; קאַלגאַרי, $1,215028; עד־מאָנטאָן, $307,008; וואַנקאָווער, $4,02,677.

חכנסה שטייער איינ־נאַמע פאַר אַפּריל און מאַי געוואַקסן

היינט "דאָס גרויסע געווינס" לכבוד שלום-עליכמ׳ס פערצנטן יאָרצייט

זלמן רייזין וועט אַדרעסירן דעם עולם

לכבוד דעם 14טן יאָרצייט נאָך שלום עליכם וועט היינט געשפּילט ווערן "דאָס גרויסע געווינס" אין פיר אַקטן, וואו מיר וועלן זיך באַגעגענען מיט אַ סך באַ־וואוסטע שלום־עליכם טיפן.

די קאָמעדיע ווערט דורכגעפירט אין ליטל טעאַטער, מיין סט. (אַרום סעלקירק עוועניו.), און וועט זיך אָנפאַנגען 8.30 אָוונט. די בעסטע דראַמאַטישע קרעפטן פון דעם קרייז זיינען אַראַנזירט גע־וואָרן פאַר דעם צוועק, און זיי האָבן חדשים לאַנג געשטודירט און געגרייט זיך צו דער אויפפירונג.

די פּיעסע ווערט געשפּילט אונטער אויפזיכט פון דער אידישער פאָלקס ביב־ליאָטעק, וועלכע האָט שוין אַ חזקה דורכ־צופירן שלום־עליכם יאָרצייטן יעדן יאָר, פאַר אַ צאָל מיט יאָרן. דאָס וועט אָבער זיין די גרעסטע אונטערנעמונג וואָס איז וועגן דורכגעפירט געוואָרן פון דער אָרגאַניזאַציע ביי די יאָרלאַכע שלום־עליכם פייערונגען.

זלמן רייזין וועט זיין דער ערן־גאַסט פונ׳ם אָוונט און וועט אין אַנטראַקט זאָגן אַ פּאָר ווערטער וועגן שלום־עליכם׳ען.

זלמן רייזין

מיד-וועסט גראָסערס באַ׳גנב׳עט אויף איבער טויזנט דאָלאַר

נעכטן פרעטאָג האָבן זיך גנבים אריינ־געבראָכן צו די מיד־וועסט גראָסערס, 24 דערבי סטריט און זיי האָבן אַרויסגע־גנב׳עט סיגאַרעטן און טאַבאַק אויף אי־בער טויזנט דאָלאַר.

אין פאַרבינדונג מיט די גנבות וואָס זיינען לעצטנס באַגאַנגען געוואָרן, אין וויניפּעגער קאָנפעדעראַטיוו סטאָרס, פון וועלכע עס זיינען אַרויסגע׳גנב׳עט גע־וואָרן סיגאַרעטן, טאַבאַק, און קעגדים אויף טויזנטער דאָלאַרן, זוכט די הינע פּאָליציי קאַרל געסקע, פון 829 אַלעק־סאַנדער עוועניו און לאָרן ראַטהינג, אַ טעפּקי דריי־ווער, פון 98 מעקאַרטור סט., מיטגלידער פון אַ באַנדע גנבים, די פאָ־ליציי זאָגט אַז וואַרענטס זיינען אַרויס־גענעבן געוואָרן פאַר זייער אַרעסט.

די פּאָליציי זאָגט אַז צוויי פון זייערע חבריס, אַרנאָלד שולטס און ווילי־אַם קאָל, דערוואַרטן איצט אַ משפּט אויף ענלאַכע קלאָגעס. דאָס דאָזיקע פּאָרל אין אַרעסטירט געוואָרן אין עלמוואוד מיט אייניקע וואָכן צוריק, נאָכדעם ווי זיי זאָלן האָבן געמאַכט אַ פאַרזוך אַראָפּצו־נעמען אַרבעטער פאַרטיי, נאָרט־ענדער אָפּטיילונג, אונטער דער פאַרזיצערשאַפט בעראַלן, אונטער דער פאַרזיצערשאַפט פונ׳ם פּרעזידענט, ס. האַרט גרין, איז אָפּגעהאַלטן געוואָרן לעצטן אונטוסט אין ראָ־יאַל אַלעקסאַנדראַ האַטעל, וואו די אַלטע עקזעקוטיווע איז ווידערערוויילט געוואָר־רען. נאָך אַ לייגנערער דיסקוסיע, איז באַ־שלאָסן געוואָרן אָפּצוהאַלטן אַ צווייטע פאַראַזאַמלונג צו באַשליסן די פראַגע פון אַ נאָמינאַציע קאַנווענשאָן

די אומאָפּהייגניקע אַרבעטער פאַרטיי, נאָרט־ענדער אָפּטיילונג, האָט אויף אַ פאַראַזאַמלונג לעצטן אונטוס באַשלאָסן צו פאַרופן אַ נאָמינאַציע קאַנווענשאָן אויף קומענדיקן מיטוואָך אונטוס.

עס איז אַזוי גוט ווי זיכער, אַז אַ. אַ. היפּס וועט ווידער נאָמינירט געוואָרן צו פאַרטרעטן די פאַרטיי אין די קומענדיקע וואַלן, און אַז זיין נאָמינאַציע זאָל זיין איינשטימיק.

ליבעראַלן האַלטן אָפּ פאַראַזאַמלונג; אַרבעטער נאָמינירן קומענד מיטוואָך

אַ פאַראַזאַמלונג פון די נאָרט־ענדער ליי־בעראַלן, אונטער דער פאַרזיצערשאַפט פונ׳ם פּרעזידענט, ס. האַרט גרין, איז אָפּגעהאַלטן געוואָרן לעצטן אונטוס אין ראָ־יאַל אַלעקסאַנדראַ האַטעל, וואו די אַלטע עקזעקוטיווע איז ווידערערוויילט געוואָר־רען. נאָך אַ לייגנערער דיסקוסיע, איז באַ־שלאָסן געוואָרן אָפּצוהאַלטן אַ צווייטע פאַראַזאַמלונג צו באַשליסן די פראַגע פון אַ נאָמינאַציע קאַנווענשאָן

מוסולמאַנער שטייען צו צו אַנטי בריטישן קאַמ־פּיין אין אינדיע

באָמבעי, אינדיע, יוני 5. — די מו־סולמאַנער אין באָמבעי הויבן זיך אָן אַלץ אַקטיווער צו באַטייליקן אין נאַנ־דיס אַנטי־בריטישן קאַמפּיין. אַ פּאָר־צעסיע אַ מייל לאַנג איז דורכגעפירט גע־וואָרן מיט׳ן צוועק אויסצודריקן די סימ־פּאַטיע פון די מוסולמאַנער צום קאַמף, און אַ רעזאָלוציע איז אָנגענומען געוואָרן אין וועלכער עס איז אויסגעדריקט גע־וואָרן זייער גרייטקייט צו שטיצן דאָס פּראָגראַם פון דער נאַציאָנאַלער פּאַרטיי.

"דאָס גרויסע געווינס" לכבוד שלום-עליכמ׳ס פערצנטן יאָרצייט

זלמן רייזין וועט אַדרעסירן דעם עולם

לכבוד דעם 14טן יאָרצייט נאָך שלום עליכם וועט היינט געשפּילט ווערן "דאָס גרויסע געווינס" אין פיר אַקטן, וואו מיר וועלן זיך באַגעגענען מיט אַ סך באַ־וואוסטע שלום־עליכם טיפן.

די קאָמעדיע ווערט דורכגעפירט אין ליטל טעאַטער, מיין סט. (אַרום סעלקירק עוועניו.), און וועט זיך אָנפאַנגען 8.30 אָוונט. די בעסטע דראַמאַטישע קרעפטן פון דעם קרייז זיינען אַראַנזירט גע־וואָרן פאַר דעם צוועק, און זיי האָבן חדשים לאַנג געשטודירט און געגרייט זיך צו דער אויפפירונג.

די פּיעסע ווערט געשפּילט אונטער אויפזיכט פון דער אידישער פאָלקס ביב־ליאָטעק, וועלכע האָט שוין אַ חזקה דורכ־צופירן שלום־עליכם יאָרצייטן יעדן יאָר, פאַר אַ צאָל מיט יאָרן. דאָס וועט אָבער זיין די גרעסטע אונטערנעמונג וואָס איז וועגן דורכגעפירט געוואָרן פון דער אָרגאַניזאַציע ביי די יאָרלאַכע שלום־עליכם פייערונגען.

זלמן רייזין וועט זיין דער ערן־גאַסט פונ׳ם אָוונט און וועט אין אַנטראַקט זאָגן אַ פּאָר ווערטער וועגן שלום־עליכם׳ען.

זלמן רייזין

זעט אַז אייער נאָמען זאָל זיין אויפ׳ן ליסט!

עס זיינען אַ נאָך אַ סך מענער און פרויען, וואָס פאַרשטייען ניט געגענע דעם ענין פון רעגיסטראַציע, און אַז די ענומעראַטאָרן באַזוכן זיי האָבן זיי קיין חשק ניט צו ענטפערן אויף זייע־רע פראַגעס. די ענומעראַטאָרן פאַר־צייכענען בלויז די נעמען פון די וואָס זיינען באַרעכטיקט צו שטימען, וואָס פאַרפליכטעט קיינעס צו נאָרנישט, נעמט זיי אויף ווי געהעריק און ענט־פערט זיי אויף זייערע פראַגעס!

די אין דער נאָרט ענד וואָס זיינען צוליב וועלכער ס׳איז אורזאַך ניט פאַררעגיסטרירט געוואָרן, און ווילן ניט פאַרלירן זייער רעכט צו שטימען אין די קומענדיקע וואַלן, זאָלן זיך ווענדן צום "ריטורנינג אָפיסער", י. ד. רר־זען, אין שעפּסעס אָפּיס, 804 מיין סט., אָדער זיי זאָלן אים טעלעפאָניר־ן 53 807.

חתן און כלה קאָנען פאַרלאַנ־גען געזונטהייט סערטיפיקאַטען איינער ביים צווייטן אין דייטשלאַנד

בערלין, יוני 5. — אַ דייטשער גע־ריכט האָט גע״פּסק׳נט, אַז איין צד קאָן פאַרלאַנגען פון צווייטן אַ געזונטהייט סערטיפיקאַט פאַר דער חתונה, ניט לאַנג צורי קאַין דאָ אַ שידוך געשלאָסן געווא־רען. דאָס מיידל האָט אָנגענומען דערנאָך הוסטן, און דער חתן האָט זי אויפגעפאַ־דערט אונטערצוזוכן זיך ביי אַ דאָקטאָר.

זי האָט ניט געוואָלט, האָט דער חתן איר אומגעקערט די תנאים. דאָס איז דערגאַנגען צום גערעכט, וועלכער האָט באַרעכטיקט דעם חתנ׳ס האַנדלונג.

חתן און כלה קאָנען פאַרלאַנ־גען געזונטהייט סערטיפיקאַ־טען איינער ביים צווייטן אין דייטשלאַנד

בערלין, יוני 5. — אַ דייטשער גע־ריכט האָט גע״פּסק׳נט, אַז איין צד קאָן פאַרלאַנגען פון צווייטן אַ געזונטהייט סערטיפיקאַט פאַר דער חתונה, ניט לאַנג צורי קאַין דאָ אַ שידוך געשלאָסן געווא־רען. דאָס מיידל האָט אָנגענומען דערנאָך הוסטן, און דער חתן האָט זי אויפגעפאַ־דערט אונטערצוזוכן זיך ביי אַ דאָקטאָר.

זי האָט ניט געוואָלט, האָט דער חתן איר אומגעקערט די תנאים. דאָס איז דערגאַנגען צום גערעכט, וועלכער האָט באַרעכטיקט דעם חתנ׳ס האַנדלונג.

גרעסערע אָנפראַגע אויף קאַנאַדער און אַמעריקאַנער זייץ דערוואַרטעט

לאָנדאָן, יוי 5. — אַ גרעסערע אָנ־פראַגע אויף וויץ פון קאַנאַדע, די פאַר־איינינקטע שטאַטן און אַרגענטינע דאַרף דערוואַרטעט ווערן, ווי אויך געהעכערטע פּרייזן, — לויט אַ באַריכט פון אַן אויס־פאַרשונג וואָס די "יוניינטער ניוס" האָט געמאַכט אין איירעפּע.

לויט׳ן באַריכט, וועט דער שניט אין איירעפּע דאָס יאָר זיין בלויז צווייַ־דריטל פון לעצטן יאָרס גרויסן שניט, און אַרום דרייַ־פערטל פונ׳ם נאָרמאַלן שניט. די וועטער באַדינונגען זיינען ניט געווען קיין גיסטיקע פאַר דער גערעטעניש, און דער פאַרזייטער שטח איז, צוליב דעם קאַלטן פייכטן פרילינג ניט געווען אַזוי גרויס ווי לעצטן יאָר.

בלויז אין איינציקע לענדער ווערט דער וואַרטעט זייער אַ גוטער שניט, איינשלי־סנדיק רומעניע און דענמאַרק. אין רוס־לאַנד דערוואַרטעט מען אַ דורכשניטלאַכע גערעטעניש, מיט גוטע באַדינונגען אינ׳ם דרום־מזרח.

ענגלאַנד, דייטשלאַנד און איינציקע אַנ־דערע לענדער האָבן זייער שלעכטע אויס־זיכטן אויף אַ גערעטעניש.

אַ סך אייראָפּייאישע לענדער וועלן מוזן אימפּאָרטירן וויץ, וואָס וועט הויבן ביסלאַכווייז דעם פּרייז. אויב די פּרייזן זיינען איצט אַזוי נידעריק, אין דאָס דערפאַר, ווייל דער שניט פון 1929 איז געווען זייער גרויס און ער ווערט נאָך פאַרקויפט, און אייראָפּע האָט פאַר די ערשטע פינף חדשים פון דעם יאָר אימ־פּאָרטירט אַ סך וויניקער וויץ, ווי פאַר דעם זעלבן פּעריאָד לעצטן יאָר.

ווייניפּעג פאַרבלייבט אָן כשר׳ע פלייש אויף שבת

אַלע כשר׳ע בוטשאַרעס ענטפערן מיט סטרייק אויף נייער תקנה

פון נעכטן, מיטוואָך אָוונט, האָבן אַלע כשר׳ע בוטשער שאָפּס פון ווייניפּעג (33 אין צאָל) דערקלערט אַ סטרייק אויף פלייש פאַרקויף, און אַלע כשר׳ע בוטשער שאָפּס זיינען היינט געשלאָסן, וועלכעס מיינט אַז ווייניפּעג וועט ניט האָבן קיין כשר׳ע פלייש אויף היינטיקן שבת.

דער סטרייק איז אַן ענטפער אויף דעם 1 סענט שחיטה־געלט וואָס דאַרף אָנ־הויבן צוגערעכנט ווערן צום פונט פלייש אויף אויסהאַלטן דעם כשר־פערפאָנאַלן, ווי רבנים, שוחטים, משגיחים אין ד. ג. ווי עס איז שוין פון לאַנג איינגעפירט אין אַלע גרויסע אַ סטרייק אויף שבת. אַנ־דערע לענדער אַ סטרייק אויף פלייש שאָפּס פאַרקויף, און אַלע כשר׳ע בוטשער שאָפּס זיינען געשלאָסן, וועלכעס מיינט אַז ווייניפּעג וועט ניט האָבן קיין כשר׳ע פלייש אויף היינטיקן שבת.

דער סטרייק איז אַן ענטפער אויף דעם 1 סענט שחיטה־געלט וואָס דאַרף אָנ־הויבן צוגערעכנט ווערן צום פונט פלייש אויף אויסהאַלטן דעם כשר־פערפאָנאַלן, ווי רבנים, שוחטים, משגיחים אין ד. ג. ווי

מעיאָר וועב גרייט אָנצונעמען קאָנפעדעראַטיווע נאָמינאַציע פאַר ספּרינגפילד

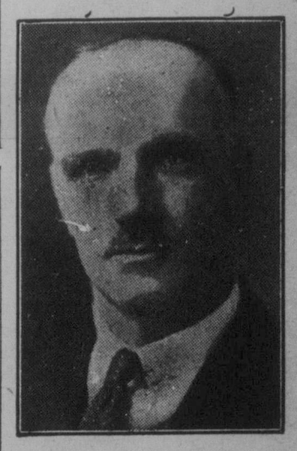

מעיאָר ר. ה. וועב, פון ווייניפּעג, וועל־כער איז אָפּגעפאָרן קיין סעאַטל, האָט פאַר זיין אָפּפאָר דערקלערט, אַז ער איז גרייט אָנצונעמען די נאָמינאַציע פון דער קאָנסערוואַטיווער פּאַרטיי פאַר׳ן פּעדע־ראַלן פאַרלאַמענט אינ׳ם וואַלקרייז פון ספּרינגפילד.

אַרבעטסלאָזע פאָדערן אַרבעט אָדער דריי מאָלצייטן אַ טאָג

צוויי הונדערט אַרבעטסלאָזע האָבן זיך נעכטן פאַרזאַמלט אין קאָריידאָר פון סיטי האַל, און זיי האָבן פאַרלאַנגט צו זעען אָלדערמאַן דזיש. בלומבערג, דעם פאָרזיצער פון דער אויסבעטערונגס קאָ־מיטעט, פאַר שטאָטיקער אַרבעט, אָדער אַלד. דזשיימס סימפּקין, פאָרזיצער פון דעם "אַנעמפּלאָיטמענט קאָמיטעט", און זיי האָבן געפאָדערט רעליף און דריי גוטע מאָלצייטן אַ טאָג.

דער עולם האָט אַזוי אָנגעפאַקט דעם הויפּט קאָריידאָר פון סיטי האַל, אַז עס איז אוממעגלאַך געווען פאַר אימיצן צו־צוגיין צו דער פאָדערשטער טיר צום סי־טי קלערק אָפיס, אָדער צו די שטיגן.

אָלדערמאַן בלומבערג איז אַרויסגערופן געוואָרן און ער האָט זיי דערקלערט אַז דער קאָנסיל וועגדערט אַן אַלע מיטלען צו פאַרלייכטערן זייער לאַגע און ער האָט זיי געבעטן אַז זיי זאָלן האָבן אַ ביסל געדולד. אַלד. סימפּקין אַז צו יע־נער צייט ניט געווען אין סיטי האַל.

די אַרבעטסלאָזע, געקליידעט אין אַוועראַלס, אַלטע סוועטערס און העמד־לאַך האָבן נעמאַכט אַזאַ שטאַרקן טור־מעל אין קאָריידאָר, אַז ס׳איז נויטיק גע־ווען צו רופן פּאָליציי און אַרויספירן זיי פון דאָרטן.

אָלדערמאַן סימפּקין האָט שפּעטער דערקלערט אַז די אַרבעטסלאָזיקייט סי־טואַציע ווערט ערנסט באַטראַכט פון דעם שטאַט ראַט. ביי דער לעצטער זי־צונג איז אָנגענומען געוואָרן אַ פאָר־שלאָג אַז דער שטאַט ראַט זאָל אויפנעמען די רעליף פּראָגראַם, און דאָס פאַרקירצונג פון די אַרבעטס שטונדן, מיט דער פּראָ־ווינציעלער רעגירונג.

אַ ספּעציעלער קאָמיטעט וואָס באַ־שטייט פון דעם מעיאָר, אָלד. סימפּקין און בוירט עדריוס, איז באַשטימט גע־וואָרן צו באַראַטן זיך מיט פּרעמיער ברעקען און מיט אַנדערע מיטגלידער פון דער רעגירונג, צוליב דער אָפּוועזנהייט פון דעם מעיאָר און דעם פּרעמיער, קאָן די דאָזיקע קאָנפערענץ ניט פאָרקומען, פאַר וויייניקסטנס צוויי וואָכן צייט.

אָלדערמאַן דזיש. אַ. מעקערסטאָן, פאַר זיצער פון פינאַנץ, האָט נעכטן אָפּגע־שאַצט, אַז זינט דעצעמבער מאָנאַט איז אין ווייניפּעג אויסגעגעבן געוואָרן איבער צוויי הונדערט און פופציק טויזנט דאָ־לער אויף הילף פאַר אַרבעטסלאָזע.

פּרעמיער מאַקדאָנאַלד האָט נייעם פּלאַן פון אַנטי-אימפּעריאַל האַנדל

לאָנדאָן, יוני 5. — ווי דער אַרבע־טער אָרגאַן "דיילי הערעלד" מעלדעט, האָט פּרעמיער מאַקדאָנאַלד, מיט זיין קאַבינעט, אויסגעאַרבעט אַ נייעם פּלאַן פון אינטער־אימפּעריאַלן האַנדל, אין קאָנטראַסט צום פּלאַן פון לאָרד בייווער־ברוק, וועלכער פאָרלאַנגט אַ הויכע מאַ־ריפן וואָנט קעגן ניט־אימפּעריאַלע לענ־דער.

די צייטונג ניט ניט אָן די איינצלהיי־טען פונ׳ם פּלאַן. עס ווערט אָבער פאַר־שטאַנען, אַז ער שליסט אויס סדי מעג־לאַכקייט פון טאַריפן אויף שפּיין פראָ־דוקטן. דערמיט ווערט באַזייטיקט דער ערנסטער און שטרייטבאַרסטער פונקט פון ביווערברוקס פּראָגראַם.

דער רעגירונג נייע פּלענער וועלן פאָרגעבראַכט ווערן פאַר דער אימפּעריי־אַלער קאָנפערענץ וואָס וועט דאָס יאָר אָפּגעהאַלטן אין לאָנדאָן.

די רעגירונג האָט אויך בדעה צו דער־מוטיקן די אַנטוויקלונג פאַר דער אַנדרי־קולטור אין לאַנד גופא, און וועט אפשר קירצלאַך פאָרשלאָגן אַ נעזעץ, לויט וועל־כען אַ נעוויסער פּראָצענט בריטישע מעל זאָל מוזן גענוצט ווערן אין אַלע ברויטן. עס וועט אפשר אויך געשאַפן ווערן אַ רע־גירונגס אימפּאָרט ביוראָ, פאַר׳ן אריינ־פיר פון קאַנאַדער ווייץ קיין גרויס ברי־טאַניע, ווי איינער פון די מיטלען צו פאַרגרעסערן דעם קענגזייטיקן האַנדל.

ווייניפּעג פאַרבלייבט אָן כשר׳ע פלייש אויף שבת

אַלע כשר׳ע בוטשאַרעס ענטפערן מיט סטרייק אויף נייער תקנה

פון נעכטן, מיטוואָך אָוונט, האָבן אַלע כשר׳ע בוטשער שאָפּס פון ווייניפּעג (33 אין צאָל) דערקלערט אַ סטרייק אויף פלייש פאַרקויף, און אַלע כשר׳ע בוטשער שאָפּס זיינען היינט געשלאָסן, וועלכעס מיינט אַז ווייניפּעג וועט ניט האָבן קיין כשר׳ע פלייש אויף היינטיקן שבת.

דער סטרייק איז אַן ענטפער אויף דעם 1 סענט שחיטה־געלט וואָס דאַרף אָנ־הויבן צוגערעכנט ווערן צום פונט פלייש אויף אויסהאַלטן דעם כשר־פערפאָנאַלן, ווי רבנים, שוחטים, משגיחים אין ד. ג. ווי

אַרבעטסלאָזע פאָדערן אַרבעט אָדער דריי מאָלצייטן אַ טאָג

צוויי הונדערט אַרבעטסלאָזע האָבן זיך נעכטן פאַרזאַמלט אין קאָריידאָר פון סיטי האַל, און זיי האָבן פאַרלאַנגט צו זעען אָלדערמאַן דזיש. בלומבערג, דעם פאָרזיצער פון דער אויסבעטערונגס קאָ־מיטעט, פאַר שטאָטיקער אַרבעט, אָדער אַלד. דזשיימס סימפּקין, פאָרזיצער פון דעם "אַנעמפּלאָיטמענט קאָמיטעט", און זיי האָבן געפאָדערט רעליף און דריי גוטע מאָלצייטן אַ טאָג.

דער עולם האָט אַזוי אָנגעפאַקט דעם הויפּט קאָריידאָר פון סיטי האַל, אַז עס איז אוממעגלאַך געווען פאַר אימיצן צו־צוגיין צו דער פאָדערשטער טיר צום סי־טי קלערק אָפיס, אָדער צו די שטיגן.

פּרעמיער מאַקדאָנאַלד האָט נייעם פּלאַן פון אַנטי-אימפּעריאַל האַנדל

לאָנדאָן, יוני 5. — ווי דער אַרבע־טער אָרגאַן "דיילי הערעלד" מעלדעט, האָט פּרעמיער מאַקדאָנאַלד, מיט זיין קאַבינעט, אויסגעאַרבעט אַ נייעם פּלאַן פון אינטער־אימפּעריאַלן האַנדל, אין קאָנטראַסט צום פּלאַן פון לאָרד בייווער־ברוק, וועלכער פאָרלאַנגט אַ הויכע טאַ־ריפן וואָנט קעגן ניט־אימפּעריאַלע לענ־דער.

די צייטונג ניט ניט אָן די איינצלהיי־טען פונ׳ם פּלאַן. עס ווערט אָבער פאַר־שטאַנען, אַז ער שליסט אויס סדי מעג־לאַכקייט פון טאַריפן אויף שפּיין פּראָ־דוקטן. דערמיט ווערט באַזייטיקט דער ערנסטער און שטרייטבאַרסטער פונקט פון ביווערברוקס פּראָגראַם.

THE ISRAELITE PRESS
The only Jewish Newspaper of Western Canada.
אידישע וואָרט
Office and Place of Business: New Israelite Press Bldg., 165 Selkirk Ave. East
Published daily except Saturday and Sunday
ENTERED AS SECOND-CLASS MAIL MATTER AT OTTAWA
Subscription: $6.00 per year.
Est. 1910 Phones: 55 409—52 213
Winnipeg — Manitoba

די ראָל פון מערב קאַנאַדע אין די וואַלן

מיט'ן אָנקום פון די פעדעראַלע וואַלן, זיינען איצט אַלעמענס אויגן גע־ווענדעט צו מערב קאַנאַדע, וועלכע וועט זיין דער אַנטשיידנדיקער פאַקטאָר אין וועט באַשטימען ווער עס זאָל רעגירן איבער קאַנאַדע פאַר די קומענדי־קע פיר־פינף יאָר.

גאָר ניט לאַנג צוריק איז געווען אַ צייט, ווען די אינטערעסן פון מערב קאַנאַדע, באַזונדערס פון די פריירי פּראָווינצן, האָבן ניט געקראָגן קיין באַ־זונדער אויפמערקזאַמקייט פון ביידע גרעסערע פּאָליטישע פּאַרטייען. זיי האָבן זיך שטאַרק ניט געדעכנט מיט זיי, ווייל זייער הויפט קראַפט איז געלעגן אין דער אימס, און דאַרפן האָבן זיי געפונען זייער שטיין־פונקט. די וועסט האָט ניט געשפּילט קיין באַדייטנדיקע פּאָליטישע ראָל, און בכמילא האָבן די פּאַרטייען געקאָנט שיינקען ווייניק אויפמערקזאַמקייט צו אירע נויטן און פּאָדערונגען.

דער צענזוס פון 1921 האָט פאַרגרעסערט די פּאַרטרעטערשאַפט פון די פריירי פּראָווינצן אין פּאַרלאַמענט און האָט אַזוי פאַרגרעסערט זייער פּאָליטישע השיבות. דערצו איז דאָן געווען אַ צייט פון פּאָליטישן אויפ־שוואונג אין דער וועסט. די פּאַרטערס האָבן דורכגעמאַכט אַ שווערע צייט נאָך דעם נאָך־מלחמה'דיקן איבערבריך, און האָבן אָנגעהויבן ריידן אויסל העכער אויף דער פּאָליטישער שפּראַך. זיי האָבן זיך אָפּגעשפּאַלטן פון ביי־דע אַלטע פּאָליטישע פּאַרטייען, און האָבן זיך פאַרמירט זייערע אייגענע פּאַרטייען וואָס האָבן צעשמעטערט אַלע השבונות פון די ליבעראַלן און פון די קאָנסערוואַטיוון, אָפּשוואַכנדיק ביידנס פּאָזיציעס אין הויז.

פרעמיער מאַקענזי קינג, דער פירער פון די ליבעראַלן, איז געווען דער ערשטער וואָס האָט פאַרשטאַנען די באַדייטונג פון דעם "אויפשטאַנד" פון דער וועסט. ער האָט באַגריפן, אַז די וועסט האָט דערגרייכט פּאָליטישע רייפקייט, און אַז מען מוז נאָכקומען אירע פאָדערונגען, אויב מען וויל זיך פאַרזיכערן מיט איר שטיצע.

דורכפאַלנדיק אין זיין אייגענעם באַצירק אין אָנטאַריאָ, האָט פרעמיער קינג דאָן אַרויסגעשטעלט זיין קאַנדידאַטור אין פרינס־אַלבערט, סאַסקאַטשעוואַן, וואו ער איז אָן שווערקייטן דערוויילט געוואָרן. ער האָט צו־געזאָגט די פריירי פּראָווינצן צו נעמען אין אַכט זייערע פאָדערונגען, און ער האָט אין אַ גרויסער מאָס דערפילט זיינע פאַרפליכטונגען. פון דער גרעסטער באַדייטונג איז־אפשר געווען דער דורכפיר פון דער האַדסאָן־ביי אייזנבאַן, פאַר וועלכער די פריירי פּראָווינצן האָבן יאָרן לאַנג פאַרביטערט געקעמפט. דראָענדיק אפילו אין אייניקע פאַלן מיט אָפּשפּאַלטונג פון דער פעדעראַציע.

מר. קינג האָט דערמיט דערגרייכט דאָס, וואָס די זעלבסטשטענדי־קע פּאָליטישע באַוועגונג צווישן די פריירי פאַרמערס אויפ'ן פעדעראַלן גע־ביט איז שטאַרק געפאַלן. ער האָט אויף אַ דירעקטן אָדער אומדירעקטן אופן געקראָגן זייער שטיצע פאַר זיין ליבעראַלער רעגירונג.

דער לעצטער וואַלן, מיט פיר יאָר צוריק, האָבן געוויזן, אַז קיין איינע פון ביידע הויפּט פּאַרטייען קאָן ניט דערגרייכן די מאַכט. וואו זי וועט ניט קריגן די געהערקיקע שטיצע פון דער וועסט. די קאָנסערוואַטיוון קאָנען ניט איינבערעכן די ליבעראַלע פעסטונג אין פראַנצאָזישן קוועבעק, וועלכע שטימט ליבעראַל אויס נאַציאָנאַלע מאָטיוון. די ליבעראַלן, פאַרקערט, קאָנען ניט פיל דערוואַרטן פון די אינדוסטריעלע צענטערן פון אָנטאַריאָ. וואו די קאָנסער־וואַטיוון שטייען פעסט אַ דאַנק זייער שוץ־טאַריף פּאָליטיק. די צוויי פּראָ־וינצן גיבן מער ווי האַלב פון אַלע דעפּוטאַטן, און זיי צעטיילן די כחות אויף צוויי גלייכע טייל. די מאַריטימע פּראָווינצן וואַקלן זיך. אָבער זיי האָבן ניט די כחות צו אַנטשיידן דעם רעזולטאַט פון די וואַלן. דאָס לעצטע וואָרט האָט אַזוי מערב קאַנאַדע.

אין די לעצטע וואַלן האָבן די ליבעראַלן געוואונען מערב קאַנאַדע, און זיינען אַזוי אַרויס די זיגער. די קאָנסערוואַטיוון האָבן זיך דאָן איבער־צייגט, אַז זיי מוזן איצט קעמפן פאַר דער וועסט, אויב זיי זאָלן קאָנען האָפן צו דערגרייכן ווען די מאַכט.

נאָך דעם דורכפאַל אין די לעצטע וואַלן, ווען דער געוועזענער פרע־מיער און פירער פון די קאָנסערוואַטיוון, מר. מיהען, אַליין אַ "וועסטער־נער", האָט זיך צוריקגעצויגן פון דער פירערשאַפט און האָט זיך צוריקגע־קערט צו פריוואַטן לעבן ווי אַ זעלבסט־שטראָף פאַר פאַרפעלן צו געווינען זיין איינגענע וועסט פאַר זיין פּאַרטיי, האָבן די קאָנסערוואַטיווע פירער ניט געזוכט זייער נייעם פירער אין זייער אייגענער פעסטונג, אין דער אימס. זיי האָבן אפילו זייער קאַנווענשאָן אָפּגעהאַלטן אין דער הויפּט־שטאָט פון די פריירים, אין ווינניפּעג. פאַר זייער פירער האָבן זיי אויסגעקליבן מר. בע־נעט, פון קאַלגערי, ניט בלויז פאַר זיינע פירערישע פעאיקייטן, נאָר אויך דערפאַר ווייל ער איז אַ "וועסטערנער", פאַרשטיין בעסער די נויטן פון די שטימונגען פון דער וועסט און קאָן האָפן צו קריגן דעם צוטרוי פון דער וועסט צו זיין פּאַרטיי.

עס זעט דערפאַר אויס, אַז די הויפּט־שלאַכט צווישן די צוויי גרע־סערע פּאַרטייען וועט אויסגעפאַכטן ווערן אין דער וועסט, וואו עס דאַרף אַנטשיידן ווערן דער גורל פון די פּאַרטייען.

אַן אָנדייטונג אויף דעם איז דער פאַקט וואָס מר. בענעט האָט באַ־שלאָסן צו פייערן זיין ערשטן שאָס אין כ'ס קאַמפּיין אין ווינניפּעג. דאָס איז זיכער ניט קיין צופאַל, נאָר אַ גוט אויסגערעכנטער שריט, צו געווינען צו־ערשט, אויף וויפל ער וועט דאָס נאָר קאָנען, די סימפּאַטיעס פון דער וועסט.

זיכער וועלן די ליבעראַלן אויך טאָן אַלץ וואָס זיי קאָנען, אָנצוהאַלטן זייערע פּאָזיציעס אין דער וועסט. אין מיר דאַרפן דערפאַר דערוואַרטן ביי אונז דאָס מאָל איינעם פון די אָנגעשטריינגטסטע וואַל־קאַמפּיינס אין דער געשיכטע פון מערב קאַנאַדע. אין וועלכן די פאַרמער און אַרבעטער גרופּי־רונגען וועלן שוין במילא אויך שפּילן אַ באַדייטנדיקע ראָל.

רער שאָו באַריכט פאַר דער מאַנדאַטן קאָמיסיע

די מיטגלידער פון דער מאַנדאַטן־קאָמיסיע, וואָס האָבן אויסגעדריקט זייער פאַרדראָס לטאַי די בריטישע רעגירונג האָט ניט געבראַכט די פּראָ־טאָקאָלן פון דער אונטערזוכונג צוזאַמען מיט דעם באַריכט פון דער שאָו קאָמיסיע, זיינען געווען באַרעכטיקט צו זייער אומצופרידנהייט.

די שאָו קאָמיסיע איז, אויפ'ן סמך פונ'ם זעלבן פאַרהער ניט געקו־מען צום איינעם און דעם זעלבן אויספיר. איינער פון דער קאָמיסיע, מר. סנעל, האָט דערגרייכט גאַנץ אַנדערע באַשלוסן, ווי די מערהייט. דער אי־דישער צד איז טאַקע מיט דעם דאָך מיינונג, אַז די אויספירן פון דער מערהייט זיינען פּאָליטישע, און האָבן אַ קליינע שייכונת צו דער אונטערזוכונג זעלבסט

די פּראָטאָקאָלן וואָלטן געגעבן איבערגעגעבן די באַוויזן פון די עדות און דעם גאַנג פון דער אויספאָרשונג, און אויף זייער סמך, וואָלט אפשר די ווייניקער פאַראינטערעסירטע מאַנדאַטן קאָמיסיע געקאָנט קומען צו גאַנץ אַנדערע אויספירן.

די קאָמיסיע האָט אָבער די פּראָטאָקאָלן ניט געקראָגן, און וועט אַזוי וואַרשיינלאַך מוזן רעכענען זיך מיט'ן פאַרטיקן באַריכט, סיידן דעם אידישן צד זאָל געלינגען איבערצייגן זי אין זיין פאַלשקייט.

די אומלעגאַלע אידישע קהלות אין טערקיי

(כפּעציעל פאַר "דאָס אידישע וואָרט")

פון מ. זאָלאָטאַרעווסקי

אינ'ם לעבן פון פאַרגליווערטן און אָפּ־געוונדערטן טערקישן אינדטום האָבן זיך לעצטנס אָנגעהויבן ווייזן סימנים פון אַ נייער טעטיקייט, וועלכע איז אַרויסגערו־פען געוואָרן צוליב געוויסע געזעץ־פּראָיעקט־טען וועלכע די רעגירונג האַלט ביים דורכ־פירן, וואָס רירן אָן אומדירעקט דעם קהילה און שול וועזן.

ווי ס'איז באַקאַנט, זיינען די הויפּט־צענטערן פונ'ם טערקישן אידנטום די דריי וויכטיקסטע שטעט קאָנסטאַנטינאָפּאָל, סמירנא און אַדריאַנאָפּאָל. יעדער שטאָט פאַרמאָגט זיך איר פאַראייניקטע קהלה, קאָנסטאַנטינאָפּאָל פאַרמאָגט זאָגאַר עט־לאַכע קהלות צוליב דעם וואָס די שטאָט אין צעטיילט אין אַ סך קוואַרטאַלן, ווייס אָפּגעטיילט איינע פון דער צווייטער; אַ חוץ די ספר'דישע קהלות איז דאָרט אויך פאַראַן אַן אַשכנ'זישע קהלה.

די קהלות געפינען זיך אין אַ גאַנץ אויסטרגעוויינלאַכער וועג פאָלשטענדיק אומגאַרמאָלער לאַגע פון יורידישן שטאַנד־פּינקט. אין טערקיי זיינען קיינע געזעצן ניטאָ וועגן אידישע קהלות גלייך ווי זיי וואָלטן גאַרנישט ניט עקזיסטירט. אָבער ווערענד פון אין זייט ווערן קהלות אָפּ־ציעל ניט אַנערקענט פון דער רעגירונג, איז פון דער צווייטער זייט פירט דער זעלבע רעגירונג אונטערהאַנדלונגען מיט די קהלות וועגן שול־פראַגן, און אַנדערע אָנגעלעגענהייטן.

דער דאָזיקער אומגאַרמאָלער מצב ברייענגט פיל שאָדן צום קהלה לעבן פון טערקישן אידנטום, סיי אינערלאַך און סיי אויסערלאַך אין שטערט זייער גאַרמאָלער עקזיסטענץ. פון איין זייט, לויט דער טראַ־ריצע און לויט דער קאָנסטיטוציע פון די קהלות, ווערט יעדער איד באַטראַכט אַלס אַ מיטגליד פון דער אָדער יענער קהלה. פון דער אַנדערער זייט זיינען דאָך די קהלות ניט אַנערקענט אָפיציעל און זיי־נען דאַרויבער מאַכטלאָז און עס פעלט זיי אויטאָריטעט. דאָס ווירקט, אַז אַ סך אידן (אויב ניט די מאַיאָריטעט) זאָלן ניט דערפילן זייערע חובות צו דער קהלה בנוגע די איינצאָלונג צו געמען אין אַכט זייערע פאָדערונגען, און ער האָט אין אַ נעצוואונגען אָנצוקומען צו איר, ווי למשל, אין פאַל פון אַ חתונה, אַ ברית, אַ קבורה, א. ד. ג. ס'איז אָבער קלאָר, אַז דורך אַזאַ אויפמאַנען, קאָנען די קהלות ניט עקזיסטירן גאַרמאָל און זיינען אפילו ניט ביכולת אויסצוארבעטן אַ יעראַלאַן בודזשע פאַראויס, כדי צו דעקן זייערע גרויסע הוצאות.

איצט לייגן די פאַרשטייער פון די קה־לות גרויסע האַפענונגען אויפ'ן נייעם גע־נעץ וועגן חברות. וואָס דאַרף קוראַלאַך דורכגעפירט ווערן און זיי גלויבן, אַז דאָס וועט אויף אַ סך ענדערן זייער לאַנג צו גו־טע. לויט דעם וועלן די קהלות זיך קאָנען אפיציעל רעגיסטרירן און וועלן לכל הפחות באַקומען אַ געוויסן יורידישן פּרצוף. דער נעזעץ איז נאָך ניט ווייט צופרידנשטעלנד, ווייל ס'איז דאָך קלאָר, אַז דער פּרינציפּ פון יעדער חברה איז פרייוויליקע און ניט געצוואונגענע מיטגליד־רשאַפט. אויב אַ איד וויל ניט באַלאַנגען צו דער קהלה וועט דער נעזעץ אין דער הינזיכט קיין שנוי ניט מאַכן. אָבער דאָך האָפט מען, אַז די אויטאָריטעט פון קהלות וועט דאָך פאַר־שטאַרקט ווערן, ווען די קהלות וועלן רע־גיסטרירט ווערן און זייער קיום וועט אַנערקענט ווערן.

און אַזוי ווי דער יורידישער מצב פון די קהלות איז אומגאַרמאָל, אַזוי זיינען אויך אומגאַרמאָל, די באַציאונגען צווישן די קהלות און דעם הויפּט־ראַבינאַט.

ביים הויפּט ראַבינאַט אין טערקיי עק־זיסטירט אַ וועד הרבנות און וועלכן עס באַ־טייליקן זיך די אָנגעזעענסטע פאַרשטייער פון די קהלות. זיי פאַרטרעטן אָבער ניט קיין קהלות — זיינען דאָרט אויף זייערע אייגענע אחריות. די עקזעקוטיווע פון דעם וועד פירט אָן מיט אַלע אָנגעלעגענהייטן, וואָס האָבן אַ שייכות צום הויפּט ראַבינאַט. הגם. דאָס איז דער זעלבער וועד, וועלכער האָט זיך אַמאָל אָפּגעזאָגט דערפון, אַז אידן זאָלן נעמען פון מינאָריטעטן רעכט לויט דעם לאָזונג אַפּאַר, און פּראָטעסטירט קענען דער אַמעריקאַניש אידישער אינטער־וועגן און לואי מאַרשאַל ז"ל.

לויט זיין צוזאַמענשטעלונג איז קלאָר, אַז דער וועד האָט ניט קיין פאַלמאַכט צו ריידן אינ'ם נאָמען פונ'ם טערקישן אידנ־טום. לואים מאַרשאַל איז נאָנץ. גערעכט געווען, ווען ער איז מיט עטלאַכע יאָר צו־ריק אַרויסגעטראָטן קעגן דעם וועד און אַנ־געוויזן, אַז ער פאַרטרעט בשום אופן ניט דאָ אידן אין טערקיי. אָבער לעת עתה איז דער וועד דאָך די איינציקע אָרגאַניזאַציע וואָס ווערט אין דער טערקישער וועלט באַטראַכט אַלס דער פאַרטרעטער פונ'ם אידנטום. איצט וועט דער נייער געזעץ ווענען חברות ענדלאַך מאַכן אַ סוף צו דער ממשלה פון דעם וועד. די קהלות וועלן זיך אָן ספק רעאָרגאַניזירן און שאַפן אַ צענ־טראַלע קאָנסיסטאָריע. וועלכע וועט אין זיך שנעל איינשליסן אַלע קהלות פון לאַנד. און זי וועט באַמת האָבן די אויטאָריטעט צו זיידן אינ'ם נאָמען פונ'ם טערקישן אידנטום. דאָס איז דער פּלאַן מיט וועלכן ערנסטע כלל טוער טראָגן זיך אַרום, וועל־כע זעען איין די פעלערן פון איצטיקן מצב.

איך האָב שוין פריער באַרירט די פראַגע פונ'ם קהלות בודזשעט. דער מאַטעריאַלער מצב פון די קהלות איז אַ נאָנץ שווערע. די הויפּט סיבה דערפון איז דאָס וואָס דער עקאָנאָמישע לאַגע פון די אידן אין טערקיי איז אַ גערעריקטע. טערקיי לעבט איצט אַי־בער אַן עקאָנאָמישן קריזיס. דער מסחר געפינט זיך אין אַ מצב פון שטילשטאַנד; די פּראָדוקציע איז נאָך אַ שוואַכע, די טערקישע וואַלוטע איז נאָנץ נידעריק און האַלט אַלץ אין איין פאַלן, און פרעמדער קאַפּיטאַל קומט ניט צו צו הילף. די חובות פון דער אַלטער טערקישער אימפּעריע פרעסן זייער שווער אויף דער נייער רע־פּובליק און דער קרעדיט אין אויסלאַנד איז זייער קליין. נאַטירלאַך ליידן דערפון די זייער אַ סך. ווי איבעראַל זיינען אויך דאָ די הויפּט ליידנדע אין אַ קריזיס און צווישן דער גרויסער צאָל סוחרים וואָס באַנקראָטירן פאַרגעמען אידישע סוחרים אַ גאַנץ היבשן פּלאַץ.

די שלעכטע עקאָנאָמישע לאַגע פון די אידן איז משפּיע אויפ'ן מצב פון די קה־לות אין צוויי אופנים: ערשטנס פאַרקלע־נערט עס די הכנסות פון די קהילות, און צווייטנס רויבט עס אוועק פון די קהלות זייערע טעטיקסטע מיטגליידער, וועלכע האָבן אין דער פאַרגאַנגענהייט אַ סך גע־האַלפן די קהלות מיט געלט, מיט צייט, מיט כחות.

נאָך קיינמאָל האָבן די קהלות ניט גע־פילט אַזאַ מאַנגל אין נעטרייע עסקנים, וועלכע זאָלן זיך אָפּגעבן מיט כלל, ווי זיי פילן איצט. דער עקאָנאָמישער קריזיס רייסט אָפּ ד יבעסטע מענשן פון זייער פאָלקס אַרבעט און די קהלה קאָסטעט וועד־רען וואָס ווייטער אַלץ ליידיקער.

די דעפיציטן פון די קהלות אין גאַנץ טערקיי האָבן אָנגענומען אַ מסוכנ'דיקן כאַראַקטער. מ'איז הינטערשטעליג אין הונדערטער טויזנטער טערקישע לירות.

איינע פון די הויפּט הוצאות פון די קהילות זיינען די שולן. די קאָנסאַנטינאָ־פּאָלער קהלה "גאַלאַטאַ־פּיראַ שישלי" — האָט אין משך פונ'ם לעצטן יאָר אויסגע־געבן אויף דעקן דעם דעפיציט פון אירע צוויי שולן אַ סומע פון 1.500 פונט) און ניט בעסער איז דער מצב פון אַנדערע קהלות אין טערקיי. די שולן שאַפן איצט פיל זאָרג, ווייל ס'זיינען ניטאָ קיין אויס־זיכטן אַז די עקאָנאָמישע לאַגע זאָל זיך שנעל ענדערן לטובה.

די רעגירונג וועלכע אַנערקענט ניט די קהלות און אָפיציעל עקזיסטירן זיי ניט פאַר איר, העלפט זיי זייער ווייניק. אַלע קהלות שולן צוזאַמען האָבן אין יאָר 1929 באַקומען אַ תמיכה פון 200 פונט. אַזאַ סומע איז ניט מער ווי אַ טראָפּן אין ים.

די שולן ליידן איך אַ סך דערפון, וואָס די צאָל פון תלמידים איז קליין. אַ נאָנץ גרויסע צאָל אידישע קינדער באַזוכן די מי־סאָנערסקע שולן און וואו מ'לערנט ווייניקער טערקיש און מער פרעמדע שפּראַכן. אי־דישע עלטערן רעכענען, אַז אַזעלכע שולן זיינען מער פּראַקטישער פאַר זייערע קינ־דער און זיינען צוליב דעם גרייט אפילו צו פאַרקוקן די סכנה וואָס אַזעלכע שולן פאַרמאַגן.

אַ רפואה צו דער דאָזיקער סכנה איז אַ נייער נעזעץ וועלכער האַלט ביים דורכגע־פירט ווערן, לויט וועלכן אַלע קינדער וואָס זיינען געבאָרן געוואָרן אין טערקיי, וועט פאַרבאָטן ווערן צו באַזוכן מיסיאָנערסקע שולן. דער נעזעץ שליסט מיך איין אידי־שע סינדער. די קהלות האָפן, אַז דאָס וועט צווינגען אידישע עלטערן צו שיקן זייערע קינדער אין די אידישע שולן און דאָס וועט פאַרבעסערן דעם מאַטעריעלן מצב פון די שולן. נאַטירלאַך, זיינען די קהלות קודם כל צופרידן, וואָס דער נעזעץ וועט אוועק־רייסן די קינדער פון די מיסיאָנערן און זייער שעדלאַכן איינפלוס און העלפן דער־ציען אַ דור אידן, וואָס זאָל זיין פעסט צו־געבונדן צום אידיש פאָלק.

די ביידע נעזעץ פּראָיעקטן — וועגן חברות און וועגן שולן וועלן אַז סאָפּ האָבן אַ גוטע ווירקונג אויפ'ן טערקישן אידנטום. די אידישע עסקנים וואַרטן מיט אומגע־דולד, אַז זיי זאָלן שנעלער באַשטעטיקט ווערן פונ'ם פּאַרלאַמענט.

מאַי, 1930 ("אַטאַ")

די לעצטע וואָך אין אָטאַווא

פון א. א. הייפּס, מ. פּ.

אין דער צייט ווען איך שרייב דעם דאָ־זיקן אַרטיקל — וועלכער איז דער לעצ־טער פון דער איצטיקער סעסיע, — פאַר־ענדיקן מיר די אַרבעט פון דער לעצטער סעסיע פון דעם היינטיקן פּאַרלאַמענט. ווען דער פּאַרלאַמענט וועט "פּראָראָג'ט" (אויפגעלייזט) ווערן מיר אַלע אויס דעפּו־טאַטן; די דערוויילטע רעגירונג ווערט אָפּ־געשאָפן און די אַרבעט ווערט פאַרגעזעצט, פאַרלויפיק, פון די איצטיקע מיניסטאָרן און די רעגירונגס באַאַמטע.

אַ סך פון די מיטגלידער זיינען שוין אָפּגעפאָרן צוריק צו זייערע באַציערקן און גרייטן זיך צו פאַר דעם קומענדיקן קאַמפּ. אייניקע פון אונז, אָבער, וועלן דאָ בלייבן צו פאַרענדיקן די אַרבעט.

אין פאַרלויף פון די לעצטע פאָר טעג, האָבן מיר, פון די אומאָפּהענגיקע גרופּעס, געפירט אַ קאַמף צו גונסטן די שטאָל אַר־בעטער אין קאַנאַדע. ווי אָך האָב שוין באַמערקט, זיינען דאָ זייער ווייניק מענשן וואָס האָבן אַ געגנוואָן באַגריף וועגן דער שוידערלאַכער לאַגע וואָס הערשט אין דער שטאָל אינדוסטריע אין קאַנאַדע. אַ מערקי־ווירדיקער ביישפּיל זיינען די שטאָל מילן אין סידנעי, נאָווא סקאָשיע, וואו מענשן אַרבעטן צו 13 שעה אַ טאָג, 7 טעג אין דער וואָך, און באַקומען ווייניקער שעה — וואָס איז אַ שאַנד צו דערמאָנען. די וואָס האָבן דעם געגנוט ניט באַזוכט, קאָנען קיין באַגריף ניט האָבן וועגן די באַדינגונגען אונטער וועלכע מענשן לעבן דאָרט. אין אַ סך הינזיכטן איז עס ערגער ווי אין די אַמאָליקע צייטן פון שקלאַפעריי. איינע פון די אורזאַכן וואָס איז אָנגעגעבן געוואָרן פאַר דער דאָזיקער פינסטערער לאַגע אין דאָס, וואָס די פּראָטעקציע פאַר דער דאָ־זיקער אינדוסטריע איז ניט גענוג הויך. אין דעם נייעם בודזשעט איז פאַרגעשלאָגן געוואָרן אַ העכערער טאַריף צו באַשיצן די דאָזיקע אינדוסטריע. מיר האָבן אָנגענומען די שטעלונג, אַז קיין פּראָטעקציע זאָל גע־נעבן ווערן אַזעלכע אינדוסטריעס וואָס קאָ־נען דערלאָזן אַזוינע באַדינגונגען. ס'איז אונז געלונגען אָפּצוהאַלטן צוויי מאָל די דורכפירונג פון די דאָזיקע פאַרשלאָגן דורך לענגערע דיסקוסיעס. מען האָט אויסגע־דריקט פיל סימפּאַטיע פאַר די דאָזיקע אַר־בעטער, אָבער קיינע פּראַקטישע שריט זיי־נען ניט גענומען געוואָרן. וועגן די דאָזיקע טיילן פון דעם בודזשעט זיינען צום ער־שטען מאָל צוריקגעהאַלטן געוואָרן, האָבן זיך באַלד מיט אַמאָל אַריבערגעפעלקט קיין אָטאַווא די מיליאָנערן־דירעקטאָרן פון די דערמאָנטע פאַבריקן, און ווי עס זעט אויס האָבן זיי אויסגעפירט זייערס.

די גרעסטע טייל פון דער אַרבעט אין פאַרלאַמענט איז דורכגעפירט געוואָרן זיי־ער שנעל. די וויכטיקערע פראַגעס זיינען שוין פריער געווען פאַרהאַנדלט אין קאָמי־טעט. דריי זייער וויכטיקע געזעצן האָבן פאַרנומען אַ לענגערע צייט. דאָס זיינען: די "גרייַן אַקט" וואָס דאַרף רעגולירן דעם האַנדל פון ווייץ איבער גאַנץ קאַנאַדע; די פּענסיע פאַר סאָלדאַטן פון דער וועלט־מלחמה. די ענדערונג אין דאָס פּענסיע גע־זעץ גיט די דאָזיקע סאָלדאַטן גרעסערע פּענסיעס ווי פריער, פילע פון די דאָזיקע סאָלדאַטן וועלכע האָבן געדינט אין דער מלחמה נעפינען זיך איצט אין אַ שלעכטן קרעפּערלאַכן צושטאַנד — ניט גראָד פון די וואונדן, נאָר אַ דאַנק די שוידערלאַ־כע דערפאַרונגען וואָס זיי האָבן דורכגע־מאַכט. אַזעלכע פאַלן זיינען, אין דעם אַל־טען נעזעץ, נאָר ניט דערמאָנט געוואָרן און דאָס האָט אַזעלכע סאָלדאַטן פאַראָר־זאַכט זייער גרויסע ליידן. אונטער די נייע אַמענדמענטס וועלן אויך אַזעלכע פאַלן זיין באַרעכטיקט צו פּענסיעס — און הילף.

אַן אַמענדמענט איז אויך געמאַכט גע־וואָרן צו די וואַל־געזעצן. די דאָזיקע ענ־דערונגען זיינען אָבער ניט ווי־כטיק פאַר די ווייַלער — נאָר פאַר דער פאַרוואַלטונג פון די וואַלן. נאָך אַנדערע געזעצן וואָס מיר האָבן אָנגענומען האָבן געהאַט צו טאָן מיט די קרימינעלע פאַלן — אין אַ סך אַנדערע.

אין די אַרטיקלען וואָס איך האָב גע־שריבן פאַר "דאָס אידישע וואָרט" האָב איך זיך באַמיט צו מאַלן פאַר די לעזער אַ בילד פון דעם וואָס קומט פאָר אין פּאַרלאַמענט — און ניט צו אונטערשטריי־כען אַ געוויסן שטאַנדפּונקט. איך האָב זיך באַמיט צו באַקאָנען די לעזער מיט דער אַרבעט פון דער רעגירונג, און מיין ציל איז געווען, אַז די דאָזיקע אַרטיקלען זאָלן זיין ניט נאָר באַלייכטענד — נאָר אַז זיי זאָלן האָבן אַ דערציערישן כאַראַקטער; ד. ה. די לעזער זאָלן באַקומען אַ גענויערן באַגריף וועגן דער פונקציע, די ראָל פון אונזער פּאַרלאַמענט.

וויניפּעג נעפינט זיך אַזוי ווייט פון קאָ־נאָדעם הויפּט שטאָט, וואו די פעדעראַלע רעגירונג נעפינט זיך, אַז מיר האָבן זעלטן אַ געגנוועס באַגריף וועגן איר אַרבעט און וויכטיקייט. בלויז וועגן עטוואָס אויסער־געוויינלאַכעס קומט פאָר, אַזעלכעס וואָס באַרירט די אינטערעסן פון דעם איינצעל־נעם איינוואוינער — הויבן מיר ערשט אָן צו פאַרשטיין וואָס די אַרבעט פון דער פעדעראַלער רעגירונג איז. אַזוי צ. ב. באַ־מערקן מיר אַזאַ זאַך, ווי די פּענסיע פאַר אַלטע לייט, אָדער די פעדעראַלע וואַלן.

איך באַגרים די לעזער פון די דאָזיקע אַרטיקלען מיט אַ 'ווי־געזונט' און איך וויל אויסדריקן מיין דאַנק צו אַ סך פאַר די גוטע וואונשן וואָס זיי האָבן מיר לעצטנס אויסגעדריקט און איך וויל אַ פאָר פאַר די לעז

פאָזיטיוו
„געלט צוריק"
גאַראַנטיע
אין יעדן זאַק

Robin Hood FLOUR

נוצט די דאָזיקע בעסערע מעל פאַר
אייער ברויט, קייקס און פייסטרי

17

אויף פרעמדע וועגן

א שפּאַנענדער ראָמאַן פון די ליידן און קאַמף פון דעם אידישן וואַנדערער

פון דר. ל. ב—ן

(פאָרטזעצונג)

— אַך! — האָט ער זיך א כאַפּ געטאָן פון אָרט — מיר איז צו שווער, צו שווער, איך קען ניט! . . . אַך־אַך!

און ער איז אַרויסגעלאָפן פון קיך.

אויף מאָרגן אינדערפרי האָלב נאַך זעקס, ווען דער אַלטער אהרן אין געשטאַנען ביי זיין זון אין פאַבריק אַז זאָגן קערט די פאַרלאַגע, איז אַריינגעקומען זיין מעקנעק.

אין האַנט האָט ער געהאַלטן א שטיקל ווייסע וואָרע.

— אַזוי ניסטו אכטונג, טאַטע! וואו זיינען דיינע אויגן? — האָט ער געזאָגט מיט גלויבט זיך עס גאָרניט! . . . באָרים עטינבערג, דער גרויסער באָרים עטינבערג! . . .

— וואָלסטו זעען, אייבעלע, וואו ער וואוינט! . . . אויף א פינסטן עטאַזש אין נאַרפאָלק סטריט, אין א קבר! . . .

— אַזוי! . . . נו, וואָס זאָגט ער?

— וואָס זאָל ער זאָגן? . . . דער פאָגראָם האָט אים חרוב געמאַכט און געגוג! . . .

— אי אי, אַזא רייכע הויז, ווי ער האָט געהאַט, א פאַלאַץ! — האָט מעקנעק אויסגעשריען, אי שמייכלדיק אי פאַרוואונדערט.

— א קאַטאַוועס! — האָט דער אַלטער אהרן אַרויסגעזיפצט — און איצט איז ער א סיגאַר מאַכער און אַרבעט און געגוג . . .

— ניט שלעכט! — האָט מעקנעק געשמייכלט.

און פלוצלונג האָט ער א בלישטשע געטאָן מיט די אויגן און געזאָגט:

— דער־כאָט אויף אים, איך בין צופרידן! . . .

— וואָס ביזטו צופרידן? — האָט זיך דער אַלטער א כאַפּ געטאָן.

— ער איז געווען א . . . האָט מעקנעק אַרויסגערעדט א גראָבע זידלעריי אויף ענגליש: — א, איך געדאַרף נאָך זיינע פעטש! . . . ווי נאָר עפּעס, איז פאַטש אין מאָרדע אַריין! . . . רעכט אויף אים! . . .

— אייבעלע, דער ניט אַזוי — האָט דער אַלטער זיך געבעטן ביי אים — אויב ער האָט דיר אמאָל געשלאָגן, האָט ער געמיינט דיין טובה . . . פאַר א מענטש האָט ער דיך געוואָלט מאַכן! . . .

— געוויס, געוויס! — האָט מעקנעק זיך אויפגערעגט צעלאַכט: — פאַר א מענטש . . . ער האָט מיר אמאָל געגעבן אַזא פאַטש, אַז איך בין נאָכדעם גאַנצע צוויי וואָכן אַרומגעגאַנגען מיט א געשוואָלענער באַק! . . .

און דערמאָנט זיך אַן דעם, האָט אין מעקנעק'ס האַרצן אויפגעקאָכט א ביטער־דער האָס צו עטינבערג'ן און ער האָט א טראַכט געטאָן: — א, איך וואָלט אים איצט אָנגענומען אַזוי פאַר זיין לאַנגער באָרד און וואָלט מיט אים שוין געלערנט בלק . . . אַזא . . .

— אָבער ער האָט דיר געגעבן הוצאות אויף פאַרן קיין אַמעריקע אויך, אייבעלע, און מיר אויף שבת און יום טוב האָט ער אויך געגעבן, און דיין אָרימע שוועסטער אין זשיטאָמיר האָב איך אויך אויפגעהאַלטן מיט זיין געלט — האָט דער אַלטער געזאָגט מיט א פאַרוואורף אין קול.

און ווען אהרן האָט עס געזאָגט, האָט זיך מעקנעק דערמאָנט, אין דער סצענע פון זיין אוועקפאָרן קיין אַמעריקע, ווי עטינבערג האָט אים אויסגעריכט, און ווי ער, מעקנעק, האָט די הענט געקושט עטינבערג'ן און אַנויטאַ'ן, און ער איז צעמישט געוואָרן און האָט זיך פאַר שעמט . . . דער איצטיקער רייכער מעקנעק האָט זיך געפילט טיף באַליידיקט פאַר דעם פריערדיקן יונגן אַבראַשאַ'ן . . . אין דער זעלבער צייט אָבער איז דער פריערדיקער האָס צו עטינבערג'ן פאַרשוואונדן געוואָרן פון זיין נשמה און אַנשטאָט דעם האָט דאַרטן דערוואַכט א פאַרלאַנג, אַרויסצואַווייזן זיך פאַר זיין פריערדיקן באַלעבאָס, וועמעס הענט ער האָט אמאָל געקושט, אַז ער איז איצט שוין אַן אַנדערער, כמעט אַליין אַן עטינבערג . .

(פאָרטזעצונג קומט)

פעלער אויסבעסערונג

אין דעם צעטל איינטיילנעמער אין „דאָס גרויסע געווינס" וואָס ווערט געשפּילט היינט אָוונט אין ליסל טעאַטער צום 16טן יאָרצייט פון שלום עליכם, דאַרף זיין ריכטיק יוסף פריידין אַנשטאָט פריד־מאַן. עס באַטייליקן זיך אויך, מינדל טשערניאַק און יהודית סטיין.

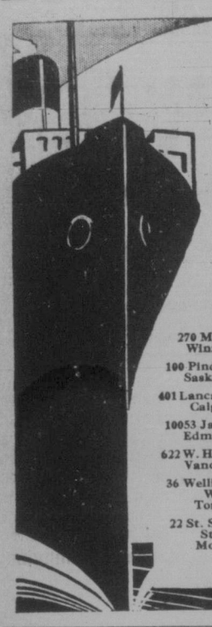

די עלטסטע סטימשיפּ ליניע צו קאַנאַדע

1840—1930

איצט איז די צייט צו מאַכן אַראַנזשמענטס צו ברייגען אייערע פאַמיליעס און קרובים אין קאַנאַדע.

שרייבט צו דער קונארד ליין אין אייער מוטער שפּראַך און איר וועט באַקומען פ ר י י פולע איינצעלהייטן און הילף צו פאַרפירלאַמען די נויטיקע דאָקומענטן.

אויב איר באַשליסט צו שיקן געלט צו אייערע פאַמיליעס אין יוראָפּ, וועט די קונארד ליין טראַנספערירן דאָס געלט פאַר'ן ביליקסטן קאָסט.

די קונארד ליין האָט אָפיסעס אין אַלע אייראָפּיאישע לענדער און די דאָזיקע אָפיסעס וועלן געבן יעדן הילף צו אייערע פאַמיליעס און פריינט.

270 Main St. Winnipeg
100 Pinder Block Saskatoon
401 Lancaster Bldg. Calgary
10053 Jasper Ave. Edmonton
622 W. Hastings St. Vancouver
36 Wellington St. West Toronto
22 St. Sacrament Street Montreal

CUNARD
Canadian Service

FESS

איבערפילט מיט א מאַסע אשעס?

עס איז געווען א לאַנגער, שווערער ווינטער פאַר איינגעלאַבט מאַנאַטן אַרום פאַנגט זיך אָן א צווייטער! וואָס פאַר א געדאַנק! אָבער איר קאָנט זאָגן „גוד־באַי" פאַר שטענדיק צו קוילן און אשעס — היינט — דורך אַריינשטעלן א „פעסס" אויל ברענער. מיר קאָנען אינסטאַלירן די איינריכטונג אין אייער פוירנעס ניט שטערנדיק אייער באַלעבאַטישקייט אָדער אָפּקילן דאָס הויז. אַוועק מיט אומבאַקוועמלאַכקייט! קומט אין באַרירונג מיט אונז היינט.

FESS OIL BURNERS OF CANADA LIMITED
Head Office: 101 Hanson Ave. Toronto
סייל און שאָורומס
272 FORT ST., WINNIPEG

FESS

פון דער פראָווינץ

קאַלגאַרי

א צעטל פון חטאים אין קאַלגאַרי פאַר אַפּריל מאָנאַט

לויט א באַריכט פון דעם קאַלגאַרי פּאָליציי דעפּאַרטמענט זיינען אין קאַלגאַרי אין פאַרלויף פון אַפּריל מאָנאַט געגאַנגען פופציק אַוטאָמאָביל און די פאַליציי האָט זיי אַלע אָנגעדעקט אין פאַרלויף פון דעם זעלבן מאָנאַט. די אַוטאָמאָביל זיינען אָפּגעשאַצט געוואָרן אין $34.275.

אין פאַרלויף פון דעם זעלבן מאָנאַט זיינען אין קאַלגאַרי געגנב'עט געוואָרן 74 בייסיקלאַך אינ'ם ווערט פון $2.948 — צוואַנציק פון די געגנב'עטע בייסיקלאַך זיינען נאָך עד היום נישטא.

פּראָפּערטי אינ'ם ווערט פון 47 טויזנט, 668 דאָלאַר און 88 סענט איז געגנב'עט געוואָרן אין אַפּריל מאָנאַט און דער פּאָליציי האָט זיך איינגענעבן צו געפינען אַרטיקלען אויף פערציק טויזנט דאָלאַר.

37 הויז־גנבות זיינען פאָרגעקומען אין יענעם מאָנאַט מיט א פאַרלוסט פון $479 און בלויז געגנב'עטע אַרטיקלען אויף צען דאָלאַר זיינען פון דער פּאָליציי אָנגעדעקט געוואָרן, ניט נעקומען אויף דעם וואָס א צאָל אַרעסטן זיינען געמאַכט געוואָרן.

פאַר דעם זעלבן מאָנאַט זיינען אין קאַלגאַרי באַנאַנגען געוואָרן 24 גנבות אין סטאָר מיט א פאַרלוסט פון $4.847. אַרטיקלען אויף $1.593 זיינען געפונען געוואָרן און איינציקע גנבים זיינען אַרעסטירט געוואָרן.

93 אַלגעמיינע גנבות זיינען אין יענעם מאָנאַט באַנאַנגען געוואָרן מיט א פאַרלוסט פון $3.571. די פּאָליציי האָט אָנגעדעקט אַרטיקלען אויף $1.265. איידער דער מאָנאַט איז געווען פאַרבייביער.

נאָכלעסיקע איינוואוינער האָבן באַריכטעט דעם פאַרלוסט פון $912. סיי אין וועלטפולע אַרטיקלען אָדער מזומן, אין פאַרלויף פון אַפּריל מאָנאַט. פון דער סומע איז 204 געפונען געוואָרן.

דער דעטעקטיוו דעפּאַרטמענט האָט אין פאַרלויף פון אַפּריל מאָנאַט אַרעסטירט 96 פערזאָנען. פון דער צאָל זיינען 61 פאַר'משפּט געוואָרן, פינף משפּטים זיינען בטול געוואָרן, 20 קלאָגעס זיינען צוריקגעצויגן געוואָרן און די אַנדערע צען — זיינען געגאַנגען אין די אַנדערע צען — זיינען נאָך אין די הענט פון די געריכטן.

קיין ערנסטע פאַרברעכנס זיינען ניט באַריכטעט געוואָרן אין פאַרלויף פון אַפּריל מאָנאַט.

איינטריט פאַר עקסיבישאָן קלאַסן אין קאַלגאַרי אָפן ביז דעם 21טן יוני

די פּרייז ליסטן פאַר דעם קאַלגאַריער עקסיבישאָן און סטעמפּיד וואָס וועט פאָרקומען אין דעם וויקטאָריע פּאַרק פון דעם 7טן ביז דעם 12טן יולי זיינען שוין פאַרטיק צו פאַרטיילן, לויט אַן אַנאָנס וואָס איז געמאַכט געוואָרן פון אי. ל. ריטשאַרדסאָן, מענעדזשער.

א פולשטענדיקער ליסט פון אַלע קלאַסן אויסער די סטעמפּיד פאַסירונגען געפינט זיך אין דעם בוך און פּראָספּעקטיווע עק־סיבטאָרס זיינען צו באַזאָרגן זיך באַלד מיט א קאָפּיע. די ענטרים פון אַלע עקסיבישאָן קלאַסן פאַרמאַכן זיך דעם 21טן יוני.

רעדזשיינע

פאַרמערס פון סאַסקאַטשעוואַן פול עלעוויטאָרס קריגן אויסגעצאָלט אין פּראָפּיטן אַרום א מיליאָן דאָלאַר

רעדזשיינע, סאַסק., — די סאַסקאַטשעוואַן פול עלעוויטאָרס, לימיטעד, האָט אַרויסגעשיקט טשעקס צו אירע מיטגלידער, צוריקקערנדיק צו יעדן פאַרמער זיין פּראָפּאָרציאָנעלע שער פון די צופלוס פאַרדינסטן פון דער סאַסקאַטשעוואַנער פול עלעוויטאָר סיסטעם פאַר דעם קראָפּ יאָר 1928—29.

די סומע געלט וואָס איז אויסגעצאָלט געוואָרן אויף די דעליווערעס פון לעצטן סעזאָן באַטרעפט 985 טויזנט און 990 דאָלאַר, וואָס קומט אויס צו א רייט פון דריי פערטל סענט פאַר א בושל אויף אַלע פול תבואות צוגעשטעלט צו די פול קאַנטרי עלעוויטאָרס און א האַלבן סענט אויף פול תבואות געשיקט איבער דער פּלאַטפאָרם אָדער דורך ליין עלעוויטאָרס מיט בילם צו פול טערמינאַלס.

א באַאמטער פון דעם פול האָט דערקלערט, אַז דער דאָזיקער פיימענט איז נאָך א קאַנקרעטער ביישפּיל פון די פּאַקטישע איינשפּאָרונגען וואָס ווערן געמאַכט דורך קאָאָפּעראַטיווע אָנשטרענגונג פון די סאַסקאַטשעוואַנער פאַרמערס.

דאָס איז דער פערטער אָפּצאָל אין מזרמן געלט וואָס דעקט דעם אָפּצאָל פון די איבערקיע „הענדלינג טשאַרדזשעס" אויף תבואה געהאַנדלט דורך פול פאַסיליטעטן. אין 26־1925 האָבן די פול עלעוויטאָרס לימיטעד צוריקגעקערט $476.000; אין 7־1926 איז צוריקגעקערט געוואָרן איין מיליאָן און 372 טויזנט דאָלאַר און אין 28־1927 האָט די צוריקגעקערטע סומע באַטראָפן איין מיליאָן; 430 טויזנט און 792 דאָלאַר.

בסך הכל, מיט דעם דאָזיקן אָפּצאָל אַריינגערעכנט האָט דער דאָזיקער פול צוריקגעקערט צו אירע פּאַטראָניזירער די סומע פון פיר מיליאָן און 265 טויזנט דאָלאַר.

רעדזשיינע

לאָזט אונז צושטעלן
בלומען
פאַר אייערע חתונות
און אַלע אַנדערע פאַסירונגען
— THE —
QUEEN CITY FLORIST
AL. GILLESPIE
טאָג טעלעפאָן — 8707
נאַכט טעלעפאָן — 23 756
1830 Scarth St. REGINA, SASK.

איר וועט זיין צופרידן פון די שניי ווייסע געוואַשענע וועש וואָס מיר טאָן כען. פליז רופן אונז אָפּ.
INDEPENDENT LAUNDRY LTD.
2075 Broad St., Regina
E. L. SLADE, Mgr.
Phones 7055 & 4422.

פאַר רעדזשיינע און אומגעגנט
באַזוכט
שיינס נייעם רעסטאָראַן
די בעסטע היימישע כשר'ע מאַלצייטן צו יעדער צייט. איר קאָנט קריגן היימישע מאַכלים און רומס צו יעדער צייט. מאַכט שיינס פאַר אייער היים. מיר ספּעציאַליזירן זיך אין באַנקעטן, פּאַרטיס און אַלערליי אַנדערע שמחות
Shein's Restaurant
1817 Halifax St. Phone 5738
REGINA

איין איז דאָס בעסטע!
נאַטירלאַכע אייז האַלט אייער שפּייז אין דעם בעסטן סאַניטאַרן צושטאַנד און האַלט אַן אין נעגויע פייטכקייט. פאַר אייז דעליווערס
טעלעפאָנירט
אָפיס — 23 184
ווערהויז — 91 994
THE CAPITAL ICE CO., LTD.
1718 Scarth St. REGINA, SASK.

פוירנישור מאַווינג און סטאָרעדזש
פול קאַר דיסטריבוטאָרן
קאַרטעדזש איידזשענסיס, סי. פּי. און סי. ען. אייזנבאַנען
קוילן הענדלער
טעלעפאָן 93 041
REGINA CARTAGE & STORAGE LIMITED

The Bennett Glass Co.
LIMITED
גלאַז געשליפן און געזילבערט
ווינד־שילדס, אַוטאָ גלאַז און ווינדאָ גלאַז פון יעדער באַשרייבונג
שאַרקייטעס פאַרריכט און שפּיגלען איבערגעזילבערט.
אַוטאָמאָביל גלאַז
228-7TH AVE. E. PHONE M1778
CALGARY, ALTA.

קאַרענע ברויט
„מיט דעם געשמאַק פון דער אַלטער היים"
פריש יעדן טאָג
אין אַלע אונזערע סטאָרס איבעראַל אין דער וועסט
פייסטרי
געשמאַקע, באַטעמ'טע קייקס, פּאַיס, ביסקוויטס, באַנס. פונקט דער סאָרט צו באַרייכערן אייערע פּאַרטי טישן און צופרידנשטעלן אייערע געסט.
קויפט אייער ברויט און פייסטרי פריש יעדן טאָג אין
NATIONAL SYSTEM OF BAKING STORES

קאַלגאַרי

SMITH BATTERIES
בעטעריס געטשאַרדזשד און פאַרריכט
מיר קומען נאָך דעם און מיר
דעליווערן עס פריי
Phone M6238
407 Centre St. Calgary

בריוסטערס טעקסי
פאַליסער האָטעל
פעקאַרדס סעדאַנס
ספּעציעלע קאַרס פאַר חתונות
טעגלאַכע באַס סערוויס פון קאַלגאַרי צו בענף, אָנפאַנגענדיק דעם 15טן מאַי.
טעגלאַכע באַס סערוויס, פון קאַלגאַרי צו וואַטערטאָן לעק, אָנפאַנגענדיק דעם 5טן יוני.
טעלעפאָנס
M 9988 and M 9888
Brewster Transport Co.
LIMITED

TOURISTS
pick the concrete roads because.....

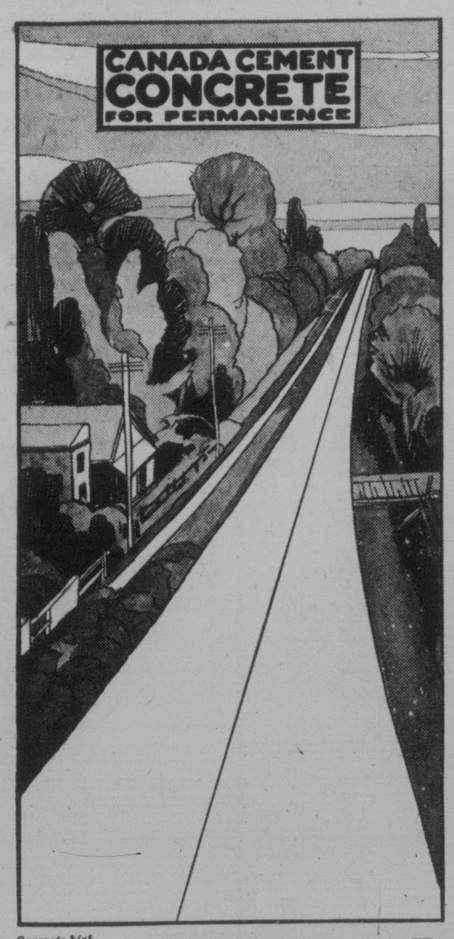

Concrete highway near St. Rose, Quebec.

זיי העלפן
אַרויסנעמען
אַנשטריינגונג און
אויסנאַכן פון מאָטאָרינג

רעזולטירטער טייער־אָפּנוץ . . . פיועל עקאָנאָמיע . . . זיכערקייט . . . אַנגענעמער פאָרן. קיין וואונדער ניט וואָס מאָטאָריסטן רוען זיך אָפּ . . . און האָבן שטענדיק הנאה פון יעדן שפּאַן פון קאָנקריט הייוועי.

פון דעם שטייער צאָלערס שטאַנדפּונקט, איז די דאָזיקע מאָדערנע בראַוקירונג פונקט אַזוי ווינשנסווערט. עס מאַכט א סוף צו קאָסטבאַרן אויפהאַלט; ציט צו פּראָפיטאַבעלן טוריסטן פאַרקער; שאַפט פאַרבינדונגען צווישן לאָקאַליטיס.

יעדער קאָנקריט מייל איז א פּראָמינענטער מייל . . . אַזוי אַז קאָמוניטיס וועלכע סטאַנדאַרדיזירן אויף דעם טיפּ פייווינג האָבן די מעגלאַכקייט אַנצוהאַלטן דעם בודזשעט פון יעדן יאָר כמעט אינגאַנצן צו נייטיקע נייע מיילן. פאַרטיידיקט קאָנקריט פייווינג . . . און ברייטערע הייוועיס . . . ביי יעדער געלעגנהייט.

Canada Cement Company Limited
Canada Cement Company Building
Phillips Square Montreal
Sales Offices at:
Montreal Toronto Winnipeg Calgary

PERMANENT CONCRETE HIGHWAYS

בלוטיקע טעג

ראמאן פון אידישן לעבן אין דער צייט פון די ערשטע יאָרן פון דער וועלט מלחמה

פון י. נאָרמאן

(פאָרטזעצונג)

— נערייגנקסטו, רחל, מיינע, אמאָליקע ווערטער, — האָט ער צו איר געזאָגט, אז איך קאָן מיט דיר ניט חתונה האָבן ביז איך וועל אויסגעפינען ווער איך בין, ווער עס זיינען געווען מיינע עלטערן. ווי טיף מיין ליבע איז געווען צודיר האָב איך זיך ניט געוואָלט פאַרבינדן מיט דיר, אום דו, די טאָכטער פון דעם שטאָלצן שמואל פרידלאַנדער, זאָל ניט דאַרפן לייד פון דעם פלעק פון מיין אָפּשטאַמונג. זייט דאַמאָלסט האָט זיך פילעם געענדערט. דו ביזט הייניט אַן עלנטע, אַן אָרימע און אַ היימלאָזע, הייניט וועל איך זיין גליקלאַך ווען דו וועסט זיך דערקלערן צופרידן צו זיין מיינע. איבערלייג זיך די זאַך נאָך אמאָל און זאָג מיר אויב דו ווילסט גיין מיט מיר. פיליייבט ביזטו ניט אַנטשלאָסען עס צו טאָן, דאַן וועל איך דיר העלפען אַרויסצוקומען פון דער אַקופּירטער געגנט און דיך ברייגנען קיין רוסלאַנד, וואו דו וועסט זיכער זיין פון לעמקע'ס פאַרפאָלגונג.

— אָך, שלמה, צו וואָס דאַרפסטו אַזוי פיל רעדן? — האָט די שיינע רחל אויסגערופן און זי האָט אים אָנגעקוקט מיט אויגן פול מיט גליִעגדער ליבע. — איך האָב שוין לאַנג געזאָגט, אַז דיין יחוס קימערט מיך גאָרניט, מיר געהערן אייער צום אַנדערן און איך גיי מיט דיר.

דער יונגערמאַן האָט איר אָנגעקוקט מיט דאַנקבאַרע בליקן, ער האָט איר אומגעאַרמט און ער האָט איר אַ קוש געטאָן.

— און נאָך אַ זאַך וויל איך דיר זאָגען, רחל, — האָט ער איר געוואָרנט, — דער וועג אויף וועלכן איך גיי איצט איז זייער אַ געפערלאַכער, איך האָב קיינמאָל נישט געלעבט פאַר זיך אַליין, אַי מער האָב איך זיך אָפּגעגעבן מיט הילפן די אָרימע און אומגליקלאַכע, און איך ווייס ניט אויב אַ פרוי קאָן זיך פילן גליקלאַך מיט אַ מאַן, וועלכער האָט אין זינען פרעמדע מער אַלס זיין אייגענער פאַמיליע.

רחל וועלכע האָט זיך געפילט מיר פון די לעצטע געשעענישן האָט געבעטן ראַגאָוויַ'ען אַז זיי זאָלן איבערלאָזן דעם געשפּרעך פאַר אַ צווייטן מאָל, און צעקושנדיק זיך זיינען זיי אַוועק יעדער אין זיין שלאָף־צימער.

— — — — — — — — — — — —

קאַפּיטל 7

אין טיפער פאַרצווייפלונג האָט ראַגאָוויַ'ן אַריינגעשטורמט צו זיינע שלאָפענדיקע חברים אַלס ער האָט באַמערקט דאָס רחל איז פאַרשוואונדן, און צרפאַלנדיק צו זיין פריינט מירקין האָט ער אים מיט זיין גאַנצן אימפּעט אָנגעהויבן צו וועקן פון שלאָף.

— שטיי אויף! — האָט ער געשריען, — רחל איז ניטאָ! רחל איז פאַרשוואונדן! מען האָט זי גערויבט!

און ווי אַ שרעקלאַכער פייער האָט די דאָזיקע נאַכריכט פון רחל'ס פאַרשוואונדן אַרומגעכאַפּט די גאַנצע געזעלשאַפט, און אין די נעקסטע פינף מינוט זיינען שוין אַלע געווען אויף־דיפיס און מען האָט זיך פאַרשפּרייט אויף אַלע וועגן צו זוכן די פאַרשוואונדענע.

אין אַ ווייַלע אַרום זיינען זיי געקומען צוריק מיט דער טרויעריקער נאָכריכט, אַז דער וועכטער אין דערמאָרדעט געוואָרן, לעמקע איז אַנטלאָפן און צוזאַמען מיט אים פאַני יאַרווינאַ, און אַז עס איז קיין צווייפל ניט, אַז זיי האָבן פאַרפירט רחל פרידלאַנדער.

— איך גיי נאָך דער דייטשער הויפּט קוואַרטיר, — האָט שלמה ראַגאָוויַ'ן געדרעט מיט אַן אומהיימלאַכער שטימע, איך וועל דאָרטן ניט איבערלאָזן אַ שטיין אויף אַ שטיין און צוריק צו קריגען מיין רחל'ען.

— זיי ניט איבעראייליק, מיין פריינט, און באַגיי ניט קיין נאַרישקייט, — האָט סעמיאָן געזאָגט צו אים טרויעריק, אויבלכע זאָלן זיינען מעגלאַך געווען אין רוסלאַנד, עס פלעגט פאַסירן, דאָס מיר פלעגן אַריינקומען צום גובערנאַטאָר און מיט אַ רעוואָלווער אין האַנט האָבן מיר אים געצוואונגען אונטערצורשרייבן אוקאַזן, וועלכע מיר האָבן אים דיקטירט. אונטער די דייטשן, מיין פריינט, אין דאָס אוממעגלאַך. דאָ מוזן מיר זיין פאַרזיכטיק און אויסאַרבעטן אַ פּלאַן, וואָס מיר האָבן צו טאָן.

אין אַ ווייַלע אַרום זיינען די פאַרטרויערטע פריינט געזעסן אונטער אַ בוים אין אַ באַראַטונג.

דאָ זיינען געווען ראַגאָוויַ'ן, סעמיאָן, מירקין, בוישטיין און הערמאַן. יעדער פון זיי האָט געפילט אַז עס קומט אַן אַ צייט פון שווערן קאַמף.

איבערהויפּט האָט אויסגעזעען שטאַרק נידערשלאָגן הערמאַן, דער ברודער פון דער פאַרשוואונדענער רחל.

— פאַרוואָס מיר אין באַשערט אַזאַ אומגליקלאַכער שיקזאַל, — האָט ער געמורמלט. מיין פאָטער, אַ געפאַנגענער אין רוהע לעבן, מיין שוועסטער ביי אַ לומפּ אַן אָפיצער און מיין מוטער — ווער ווייס וואו זי איז.

(פאָרטזעצונג — סטמ)

אין פעלעס טעאַטער

היינט, מאָרגן און שבת ווערט געוויזן אין פעלעס טעאַטער "דיוואַרס מעיק איז" — אַ דורכאויס שפּאַנענדע ריידיק פאַרס־קאָמעדיע בילד, מיט דאָגלאַס מעקלין אין דער הויפּט ראָל. צוזאַמען מיט מאַרגיע פּרעוואָסט, פרענציס לי, און אַנדערע וועטעראַנען פון דער פאַרס קאָמעדיע קונסט. פאַרפעלט ניט צו זעען דאָס דאָזיקע בילד פול מיט שפּאַס און פאַרוויילונג־זעט און הערט עס אין פעלעס טעאַטער.

מרס. גאָלדשטיין ע"ה

טייערע חברים ברידער סודאַק און פאַמיליעס. זייט געטרייסט אין אייער שרעקלאַכן פאַרלוסט. מען קאָן זיך ניט העלפן, פרייער אָדער שפּעטער אין דאָס דער סוף פון יערן מענשן.

שטאָט קאָמיטעט פועלי ציון

"עוועגרגרינס" איז שווער צו מאַכן וואַקסן אָדער "איך האָב קיין גליק ניט מיט עוועגרגרינס"

אַט צו אַזעלכע שמועסן קומען כמעט אַלע די וואָס האָבן זיך באַמיט צו פלאַנצן ווילדע אָדער נורי־סערי בייסער און נעהאַט מיסטערפאָלג — ווען איר האָט ניט נעגנג אינפאָרמאַציע ווי אַזוי צו פלאַנצן. וויינינגע דאַרף האָבן מער גרינעם קאָליר אין ווינטער און אַ נרופּע "עוועגרגרין" ביימער שאַפן דאָס. אונזערע עוועגרגרינס זיינען גענוגאַקן אין אַ נויסערן און מיר נאַראַנטירן אַז זיי וועלן גוט וואַקסן. וועגן איר קויפן די ביימער פון אונז און איר פלאַנצט זיי אין די גרענעצן פון גרויס־ווינינגע, וועט איר באַקומען פאַר צוויי יאָר צייט פרייע "פרוינינג" באַרענונג. טעלעפאָנירט 34 943 אָדער שרייבט צו די נאַלדן ריל נויסערעס, 408 לענגסייד סטריט, ווינינעג. מיר שניידן אַרום די צוויינן און מיר הייסן די קראַנקע בייסער.

אַנאָנסירן

די דערעפענונג פון

THE LONDON FUR & WOOL COMPANY

אין

219 Rupert Ave., Winnipeg, Man.

דילערס און עקספּאָרטערס פון

רויע פאָרס, וואָל, סענעקאַ רוט און האָרס העיר

גרייט צו טאָן ביזנעס, צאַלנדיק די

העכסטע מאַרקעט פּרייזן

מיר וועלן האַרציק אויפנעמען אַלטע און נייע פריינט

פאַר מאַרקעט פּרייזן טעלעפאָנירט 26 476

וויליפריד קאָהען — סיריל בעל

נייער פאָונטעין פּען דעסק

סעט האַלט פּענסיל, אויך

ביידע פאַרענדערן זיך פאַרן פאַקעט אַן דעסק

פען איז גאַראַנטירט פאַרן גאַנצן לעבן

אַט איז די נייסטע און פיינסטע מתנה פון אַלע—פאַר דער איידעלער כלה און לעבהאַפטן גראַדואירטן—פאַר געבורטסטאָג, יונג און אַלט, אָדער אַניווערסאַרי.

פאַרקער פאָונטען פענס און פענסילס—אין אַטעס־פאַרכאַפּדיקער שיינקייט פון קאָליר—קומען איצט אין קאָמבינאַציע סעטס פאַרן דעסק אָדער פאַקעט, צום ערשטן מאָל.

און ביידע פען און פענסיל—אויך צום ערשטן מאָל—פאַרענדערן זיך פאַר מאָמענטאַל פאַקעט אָדער דעסק סעט נעבויך דורך בלויז ענדערן פאַקעט קעפּס מיט קליפּס פאַר טייפּערד טיפּ, אָדער ענדערונג.

ווי 2 פענעס פאַרן פּרייז פון איינער

ווען איר קויפט דעם דעסק בייס—סיי איצט אָדער שפּעטער—באַקומט איר איינגעשלאָסן, די ערהאַבענע טייפּערד ענדס וואָס איר דאַרפן פאַרן דעסק נעבויך. איר באַקומט אויך די פאַקעט קעפּס מיט אַ קליפּ פאַרן פאַקעט נעבויך. אַזוי קריגט איר דאָבל דיוטי פון דעם פאַרקער פענסיל—פון דער פען וואָס איז גאַראַנטירט פאַרן גאַנצן לעבן.

שרייבט זיך לייכט

17.4% עקסטרא טינט קאַפּאַסיטעט

די באַרימטע פאַרקער דרוקלאָזער טאַוטש — נימבערעכ־באַרע באַרלאָק — 17.4% מער טינט קאַפּאַסיטעט ווי דורכשניטלאַך, סיי פאַר סיי — פאַרקער'ס גאַראַנטירט פאַרן גאַנצן לעבן — די דאָזיקע סטייפּ פּיטשורס, אַרויסצייגנדיקע אין פאַרקער, מאַכן די פאַרקער קיין איבערוועלטיקן.

פאַרקער סטרימלייַנד פענס און פענסילס קומען אין צוגעפּאַסטע פאַרן — מיט אָדער אָן דעסק בייסעס. אין דזשעלעלאַכע שוואַרץ־און־גאָלד . . . און אין די דע לוקס שוואַרץ־און־פּערל, שענסטער און נייסטער קאָמבינאַציע.

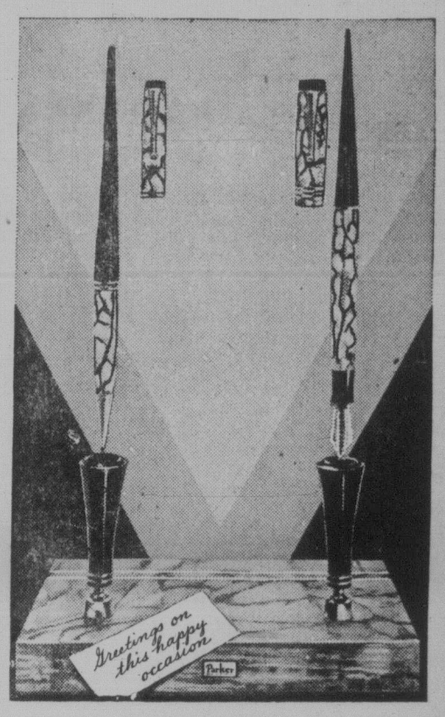

דיוואַפּאַלד סיגיאַר שוואַרץ־און־פּערל פאַרענדערנדיקע פען און פענסיל סיט נעפאַלשן אַניקס בייס, $27. סיט דזשוניאָר דוראַפאַלד פען און פענסיל, $24.50.

פאַרקער דרוקלאָזער טאַוטש.

Parker Duofold

$5 $7 $10

פען איז גאַראַנטירט פאַרן גאַנצן לעבן

פאַר לייכטערן שרייבן אין יעדער פען אָדער פענסיל.

נוצט פאַרקער דוראַפאַלד טינט און פאַרקער דוראַפאַלד לערם אין אַ פען אָדער פענסיל פון יערן פאַרט צו קריגן נוטץ רעוולטאַטן

קלייבט אויס אייער מתנה פון דעם ברייטן אויסוואַל אין יעדן פאָונטען פען קאָונטער. ניט אַכטונג אויף דעם אויסשריפט "דזשאַ. ס. פאַרקער — ד ו אַ פ אַ ל ד" אויף דער פען באַרל — אייער גאַראַנטיע פאַרן גאַנצן לעבן. פענס $5 בין $10. פענסיל־סיקל צו פעטשן $3.25 בין $5. דעסק־בייסעס $6.75 בין $250.

THE PARKER FOUNTAIN PEN CO., Ltd.
Toronto, Ontario

פאַרקער פאָונטען פענס און סעטס — צו פאַרקויפן אין דעם איטאָן סטיישאָנערי סעקשאָן, מיין פלאָר

THE T. EATON Co LIMITED

מיר פאַרקויפן פאַרקער פענס און פענסילס

MITCHELL-COPP LTD.

328 Portage Ave., cor. Hargrave

אין דער נאָרט ענד — קויפט אייער פאַרקער פען אין

שיינים דראָג סטאָר

842 מיין סטריט — טעלעפאָן 56 213

ברייטער אויסוואַל פון מאָדעלן און קאָליִרן — מיר דעליווערן

קווינס טעאַטער

גוד באַי!

קומט זיך געזעגענען מיט

יעקב (קאָהען) בערלין

און זיין קאָמפּאַני

לעצטע וואָך

פרייטאָג און שבת, יוני 6—7

איציקל עסספּרעסמאַן

מעלאָדראַמאַ אין 4 אַקטן

מיט געזאַנג און אַ סך געלעכטער

גוד באַי!

זונטאָג אָוונט אַ גרויסער קאָנצערט

NEW PALACE THEATRE

היינט, מאָרגן און שבת

דאָוגלאַס מעקלין אין

"דיוואַרס מעיד איז"

אַ דורכאויס ריידנדיק בילד

עס איז אַ גוטע געוואוינהייט

צו שפּאָרן אַ טייל פון אייער איינקומענס רעגלמעסיק און אוועקלייגן עס אין אין אַ זיכערן פּלאַץ וואו עס וועט וואַקסן שע סומען צו אייער קרעדיט פון צייט צו צייט. פּאַזיטיווע זיכערקייט.

4½%

פער אונס צו אייער סייווינגס. אינטערעסט צו־זאַמענגעשטעלט האַלבייערלאַך אויף די פּאַקסיפּ־פּול פון $6.000.000 עסעטס און רעזערוון איבער $7.500.000

סייווינגס פּאַנדן אינוועסטירט בלויז אין ערשט קלאַסיק געזיכערטע באַנדס און פּרעפערד סטאָקס.

A. R. McNICHOL Ltd.

Head Office 288 Portage Ave. Phone 80 388 — North End Branch 925 Main St. Phone 56 956

זעט אונז אויך פאַר אינשורענס — ריעל עסטייט

מאָרטגעדזש לאָאַנס רענטאַלס א. א. וו.

אַן אָוונט

פון גרויסע איבערראַשונגען און העכסטן גענוס דערוואַרטעט יעדן

זונטאָג דעם 22טן יוני, פונקט 8.15 אָוונט

אין ר. ק. אַ. ווינינעג טעאַטער

(אַלד אַרפעאום)

צום ערשטן מאָל אין ווינינעג — דריי נייע מוזיקאַלישע קאָמפּאָזיציעס ספּעציעל אַראַנזשירט פאַר דעם דאָזיקן יום־טוב

1. מאַרש ציון.
2. ווידערקלאַנגען פון די בערג פון יהודה — אַ זאַמלונג פון אַרץ־ישראל נגונים.
3. שירי ישראל — אַ זאַמלונג פון אידישע פאָלקס נגונים וועט געשפּילט ווערן פון בית יתומים בענד און אויך די באַרימטע קאָנצערט קאָמפּאָזיציע פון זופּפּע, "לייכטע קאַוואַלעריע".

די גרעסטע איבערראַשונג וועט זיין אַן צווייפל

דער פאַראייניקטער כאָר — ווינינעגער געזאַנגס פאַראיין און בית יתומים כאָר — 100 שטימען

אונטער דער לייטונג פון באַרימטן כאָר דיריגענט, ב. בראַנשטיין.

עס וועט געזונגען ווערן:

1. קום, דו שמייכלענדע פרייהייט.
2. יהודה המכבי, מוזיק פון הענדל.
3. עורי עורי, מוזיק פון הייַדען.
4. מאַטאַ, פון ל. ליאָוו.
5. ברוך אל עליון (דאָס לעצטע אין אידישער מוזיק) פון זילבערט.

און אחרון אחרון חביב

אהרן סאַפּירא

דער איד וואָס אין באַרימט איצט איבער דער גאַנצער וועלט, און וועלכער אין אַליין אַ פּראָדוקט פון אַ בית יתומים.

אין נטריט — דורך ספּעציעלע איינלאַדונגען — שוין צו באַקומען ביי אַלע מיטגלידערס פון דער ליידיס סאָסייטי, אין פּיפּלס בוק סטאָר און אין נעשאָנאַל בוק סטאָר.

יובילי קאָמיטעט

:: צו פאַרקויפן ::

FOR SALE

א מציאה פאַר דעם וואָס ווייסט

6 רום סטאָקע נייע באַנגאַלאָו, אוק פיניישינג, פּרענטש טעפּעסטרי, בריק פייער פּלייס, בוק קייסעס, הייסע וואַסער באַהייצונג, נייע דעקאָרירט, שיינע עלעקטרישע פיקסטשורס. נאַראַדזש. פּרייז $6,000. א גרויסע מציאה.

6 רום הויז אין פלאָרא עוו. פולי מאָדערן. נייע אויסגעדעקאָרירט. פּרייז — $2,750. א גרויסער סנעפּ.

7 רום הויז, פולי מאָדערן, אוק פיניישינג, אין מאַקריי עווענוי. פּרייז $3.800. אויסערגעוויינלאַכער באַרגין.

סוויטס צו פאַרענטן אין גלאַב אַפּאַרטמענט, קאָר. מיין און סט. דזשאָנס עווע.

3 רום סוויט צו פאַרענטן אין רענפריו אַפּאַרטמענט, קאָר. מאָנטען און פּאַוערס.

סוויטס צו פאַרענטן אין פאַרשיידענע אַפּאַרטמענטס אין דער נאַרט ענד.

אינשורענס פאַר אַלערליי צוועקן. געלט צו לייען אויף 6½ פּראָצענט.

Sheps Agencies Ltd.

804 מיין סטריט

טעלעפאָנס 761 55 און 807 53

סייל אויף ניי־מאַשינען. $15 און העכער פאַר גאַראַנטירטע זינגער מאַשינען. טעלעפאָנירט, שרייבט אָדער קומט אין 300 נאָרט ריין עווע., קאָר. פּרינסעס. טעלעפאָן 86 171.

א גרויסער סנעפּ. צו פאַרקויפן אַן 8 רום פולי מאָדערן הויז, נייער גאַראַדזש, אַלע באַקוועמלאַכקייטן. אויך צו פאַרקויפן סטאָר פיקסטשערס. זיך ווענדן אין 91 ראַבינסאָן סטריט.

צו פאַרקויפן אַ 5 רום סטאָקע באַנגאַלאָו אין 160 אַלפרעד עווענוי, נייע מייפּל פלאָרס, דעקאָרירט אינווייניק און אויס־וויניק. פּרייז פאַר שנעלן פאַרקויף — $3.000. טעלעפאָן 51 188.

צו פאַרקויפן אין סט. דזשאָנס עווענוי, 6 רומס, פולי מאָדערן הויז, אוק פלאָרס, אין בעסטן צושטאַנד. נאָענט צו מיין סט. גאַראַזש. $5.000. פאַר איינצעלהייטן טעלעפאָנירט 88 487.

7 רום פולי מאָדערן הויז, איסט פון מיין סטריט, ערשט קלאַסיקער צושטאַנד, שיינער גאָנגען, פאַר שנעלן פאַרקויף בלויז $2.900.

8 רום פולי מאָדערן הויז, אויף באַראוס עווע., לעבן מיין סט. האַרדוואַרד פלאָרס, הייסע וואַסער באַהייצונג, גרויסע באַקוועמע צימערן, מוז פאַרקויפט ווערן אָדער אויסגעביטן ווערן אויף קלענערער הויז. דער בעסטער אָנבאָט וועט גענומען ווערן.

6 רום פולי מאָדערן הויז אויף אַבערדין עווע., 1 בלאָק פון מיין סטריט, פאַר שנעלן פאַרקויף ווערט זי געפּרייזט בלויז $2.500.

אויב איר ווילט אַ הויז, זעט

ח. פּערלמאַן און נ. זעלטשען

MUTUAL AGENCIES

796 Main Street — Phone 51 000

:: צו פאַרענטן ::

FOR RENT

צו פאַרענטן אין 494 קאַלערדזש עווענוי, אַ 4 רום סוויט, $40 אַ מאָנאַט. גרויסע רומס. טעלעפאָן 51 950.

צו פאַרענטן אַ גרויסע ליכטיקע רום מיט אַלע באַקוועמלאַכקייטן. זיך ווענדן אין 347 באַראוס עווענוי.

צו סובלעטן אַ 4 רום סוויט אין רענפריו אַפּאַרטמענטס. ביליקע רענט. זיך ווענדן צו 28 רענפריו אַפּרס., טעלעפאָן 56 048.

צו פאַרענטן אַ סוויט אויף קאָר. אַבערדין און סאַלטער, 7 רומס, 2 סקרינד וועראַנדעס און אַ גרויסער ליכטיקער האַל. אין קיך אין פאַראַן גענוג פּלאַץ פאַר 2 אויוונס אויך פאַר 2 סינקס. סטים היץ, הייסע וואַסער, ריזאָנעבל פּריין. זיך ווענדן צו מאַרגאַלעס, טעלעפאָן 57 636.

צו פאַרענטן אַ רום ביי אַ אינטעליגענטער פאַמיליע. טעלעפאָן אין הויז, זיך ווענדן אין 74 לאַסטער סטריט, טעל. 53 168.

צו פאַרענטן איינע אָדער צוויי רומס, מיט אָדער אָן באָרד. זיך ווענדן אין 438 סעלקירק עווענוי, טעלעפאָן 53 477.

מרס. ליכאָוועצקי — מרס. לייפער

ווינינעג ביטש

7 ספּרום, אַ האַלבער בלאָק פון לייק. באָרד און רום. פרייע טיי נאַכמיטאָג. בעסטע באַהאַנדלונג צו יעדער צייט.

S S S S S S S S S S

אינוועסטאָרס! איצט איז די צייט צו קויפן, איך האָב אַ דרייַ שטאָקיקן סאַליד בריק אַפּאַרטמענט בלאָק פון 22 סוויטס, געפינט זיך אין אַ גוטער לאָקאַליטי אַרום מיין סטריט, וואָס וועט אייך צאָלן 12 פּראָצענט אינטערעסט אויף אייער געלט. פאַרפעלט ניט צו אינוועסטיגייטן דאָס. רופט אָפּ

MR. LAWRIE, OF
J. J. SWANSON & CO. LTD.
601 Paris Bldg., Phone 26 349
or Evgs. 503-007

:: שטעלע פאַרלאַנגט ::

SITUATION WANTED

יונגערמאַן, 25 יאָר, מיט 5 יאָר דערפאַרונג אין דזשענעראַל סטאָר. גוטער סטאָרקיפּער, סיילסמאַן, רעדט רוסיש, דייטש, אוקראַייניש, פּוילישן און ענגליש. קען געבן די בעסטע רעפערענסעס. גאַראַנטירטע צופרידנהייט. פאַרלאַנגט אַ שטעלע. זיך ווענדן צו דאָס אידישע וואָרט באַקס נו. 8884.

א יונג מיידל ערשט געקומען פון דער אַלטער היים, זוכט הויז אַרבעט ביי עלטערע אַנשטענדיקע מענשן. זיך ווענדן אין 101 ראַבינסאָן סטריט.

הויז אַרבעט פאַרלאַנגט ביי אַ מיטליאַרקער פרוי. גוטע הויזקיפּערן און קאָכן. זיך ווענדן אין 382 באַיר עווע., טעלעפאָן 53193.

שו"ב, לערער, גוטער בע"ח, קאָן ענגליש, גוטע רעפערענסעס, זוכט בייזן פּאָזיציע. פּעסיקער נעהאַלט. שרייבט צו

MR. BOWMAN
717 Selkirk Ave., Winnipeg, Man.

* * * * * * * * * * * * * * * * * *

* לייענט "דאָס אידישע וואָרט", אייער *
* איינענע צייטונג, נעדרוקט אין אונ־ *
* זער איינענער שפּראַך, פאַר אונזערע *
* איינענע אינטערעסן פאַרשפּרייט אין *
* אַלע אידישע היימען פון ווינינעג און *
* מערב קאַנאַדע. *

:: פערזענלאַכעס ::

PERSONAL

פליכעוואַטע מענער — נייע האָר —

אין 10 ביז 60 טעג נאַראַנטירט; שאַרבן קרעזיג, דענדראַף, שאַרבן עקזעמאַ, גע־היילט דורך פערזענלאַכער באַהאַנדלונג.

FRANKS, 207 Montgomery Bldg.
215½ Portage Ave.

קאָרנער נאָטר דיים.

SIMPSON & COMPANY

בייליפס

לייסענסד און באָנדעד

ד. סימפּסאָן, מענערזשער

404 McINTYRE BLOCK — PH. 88 008

געלט!

פאַר אייערע באַלדיקע נויטן

$50 ביז $50

צוועלף מאָנאַטן צו באַצאָלן עס צוריק.

ריזאָנייבל ריינטס. פינקטלאַכע באַרינונג.

שטריינג פאַרטרויליאַך

אָפן טעגלאַך ביז 7.30 נאַכמיטאָג.

General Loan and Insurance Agency
718 Somerset Block, Winnipeg
Phone 24 789

R. B. ORMISTON

פלאָריסט

צוויי סטאָרס צו אייער באַרינונג

96 Osborne St., Phone 42 386

340 Portage Ave., Phone 24 791

בלומען טעלעגראַפירט איבערראַל

פאָונדיישאָנס פאַר מצבות געמאַכט אין

פאַרריכט פאַר אייער צופרידנהייט.

JOHN SCHALER
Phone 5993921

מאָרס דעליקאַטעסן

מיר פאַרקויפן אַלע סאָרטן וואורשט, גע־רויכערטע און געפּיקלטע פלייש און ווינערס — אויך אימפּאָרטירטע. אַ פולע ליין פון אידישע דעליקאַטעסן

223 דאָפּערין עוו., טעל. 57 617

PUHLMANN HERB TEA

פאַר אַסטמאַ, בראָנכיט, הוסט, היי פיווער קומט, שרייבט אָדער טעלעפאָנירט

W. J. WHIDDEN & CO.

643 Somerset Bldg. — Phone 26 931

A. MUIR

אוטאָריזירטער

דוקאַ פינישינג סטייזשאָן

פענדערס און באַדי ריפּעירס

376 FURBY ST.

PH. 33 255

וואָלפּייפּערס

סעמי־טרימד און סאַנוואַרטהי

פולע ליין פון פיינטס און בערשטלאַך

WINNIPEG WALLPAPER & PAINT, LTD.

614 Portage Ave. — Phone 72 312

איינפאַכע און פענסי דעקאָרייטינג

פיינטינג און סיינס

אונזער ספּעציאַליטעט אין אייך צופרידנשטעלן.

R. RIGGS

Phone 25 217

טעלעפאָנס: אָפיס 157 53; רעז. 58 777

פאַרוואָס צאָלן מער?

עקאָנאָמיזירט ביי קויפן סעקאָנד האַנד לאַסבערן.

THE P. RUDYK & SON BUILDING & WRECKING CO.

"אַלע סאָרטן נוצלאַכע בוי מאַטעריאַלן"

יאַרד: קאָר. אַרלינגטאָן סט. און מאָנטען עווע.

שנעלע דעליווערי

אָפן אָוונטן

א מיטליאַריקער רעליגיעזער פּראָפעסיאָנעלער מאַן זוכט באַקאַנטשאַפט מיט אַן אָנ־שטענדיקער פרוי, מיט האָבן אַביסל פאַר־מעגן. שרייבט צו "דאָס אידישע וואָרט", באַקס 8833.

Auto Metaland Upholstery Co.

אוטאָ באַדי אַרבעט, פענדערס, ראַדיאַיי־טאָרס, טאַפּס, סיט קאָווערס, טרימינגס, ראַדיאַייטאָר קאָווערס און א. א. וו.

198 Garry St., cor. St. Mary's Ave.
Phone 86 996

גראָאָ־ערד סידינג

שוואַרצע ערד און ראַטער מענער ביים לאָך אָדער בעג. סינדערס, בריק באַטס און שטיינער פאַר דרייוו־וועגס. דרייוו־וועגס און וואַקס געבוים. גאַראַדזשעס און פויר־ניטשער געמפּס. אַפּשאַצונג מיט פאַר־גענגן געגעבן.

DITCHFIELD & OAR
Office Phone 31 647 — אָוונט. 72 059

אַרבעטער פאַרלאַנגט

HELP WANTED

א האַלסיל גראַסערי פירמע פאַרלאַנגט די באַרינונג פון א ענערגישן יונגן מאַן, איינער מיט עקספּיריענס פאַרגעצוינן אַלס שטאַטיקער סיילסמאַן. גוטע אויסזיכטן פאַר דעם ריכטיקן מאַן. רעפערענסעס פאַרלאַנגט. אַפּליקאַציעס מוזן געשריבן ווערן אין ענגליש צו דאָס אידישע וואָרט באַקס 8960.

בלויז פאַר דער שטאָט וואַנקאָווער

אויב איר קאָנט אונטערנעמען א פאַר שטונדן א טאָג, און איר זייט א גוטער סיילסמאַן, האָבן מיר פאַר אייך א גוטן אָנבאָט. שרייבט צו דאָס אידישע וואָרט באַקס נומער 8347.

נעשעפט נעלעגנהייטן

Business Opportunities

צו פאַרקויפן א גוט גייענדיקע פרוכט און וועדזשעטייבל סטאָר אין 1124 מיין סט. זיכער א לעבן צו מאַכן. זיך ווענדן אין סטאָר.

א געלעגנהייט! ווער עס וויל אַריין אין ביזנעס מיט א קליינעם קאַפּיטאַל. א איינגעטרייטע קעש ביזנעס. די אורזאַך פון פאַרקויפן איז ווייל איך האָב איצט נאָך א סטאָר. קיין פּיקסטשורס ניט נויטיק צו קויפן. אויך סטאָק וויפל איר ווילט. פאַר איינצעלהייטן שרייבט צו:

H. RABINOVITCH
Birnie, Man., or Lenore, Man.