

Alliance Nationale

Deschamps, Réd. A.
696 St-Denis
44

ORGANE DE LA SOCIÉTÉ DE SECOURS MUTUELS "L'ALLIANCE NATIONALE"

Vincit Concordia Fratrum

Vol. XIX, No 12

Montréal, Décembre 1913.

50 cts par an

DERNIER APPEL

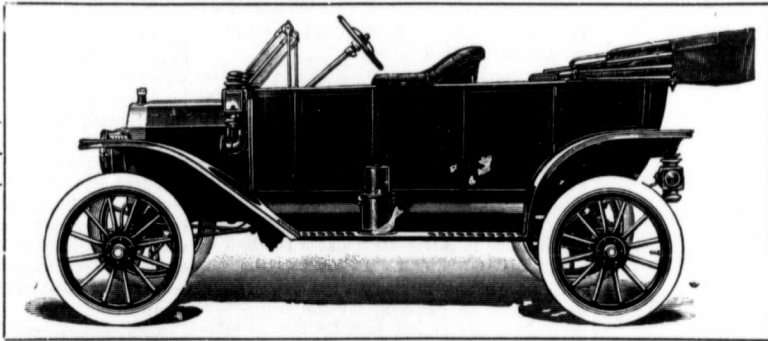

Etes-vous l'un de ceux qui vont participer au tirage de l'automobile ? Si non, pourquoi ?

Vous aimez votre société, et vous avez raison : c'est une excellente institution ; mais ce qui est bon pour vous-même devrait aussi l'être pour vos parents, vos amis, vos voisins ; pourquoi alors ne les enrôlez-vous pas ?

En leur rendant ce service qui empêchera peut-être, un jour, la misère de s'installer au foyer de leurs veuves ou de leurs orphelins, vous faites non seulement une action chrétienne, un acte civique des plus méritoires, mais encore vous vous procurez la chance de gagner une superbe automobile, une des merveilles du XXIème siècle.

N'hésitez plus, ne tardez plus, le temps est court ; la fin de l'année approche. Proposez votre candidat. Un membre admis, une chance ; cinq membres, cinq chances.

C'est notre dernier appel ! Songez-y et décidez-vous.

A TRAVERS LES CERCLES

CERCLE HOCHELAGA, No 29

Le euehre de ce cercle, qui a eu lieu le 13 novembre, a remporté un franc succès. L'élite de la société du quartier s'y était donné rendez-vous et l'on comptait une assistance de 600 personnes. Notre Bureau Exécutif était représenté par M. Chs Duquette, 2e V.P.G.; M. L. O. Dauray, Directeur; D. Viau, Directeur; Ovilva Bourdon, Auditeur général et le docteur J. H. Garceau, membre de la Commission Médicale et médecin-examineur du cercle.

M. l'abbé C. Beaudin, vicaire d'Hochelega et aumônier du cercle dirigeait la partie.

Les officiers du cercle: M. L. L. Rivet, Président, H. Robichaud, J. T. Surprenant, W. Desjardins et H. Pelletier assistaient, accompagnés de leurs épouses. A la cinquième partie, il y eut une intermission, pendant laquelle l'assistance entendit parler du but et des succès de l'Alliance Nationale par M. C. Duquette, M. l'abbé Beaudin et le docteur J. H. Garceau.

Après la distribution des prix, lesquels étaient nombreux et de grande valeur, il y eut rafraîchissements, chant, musique, etc.

CERCLE ST-CONSTANT, No 398

Dimanche, le 16 novembre, dans la salle publique du village de St-Constant, M. C. Duquette, 2e V.P.G. présidait à l'installation du cercle Saint-Constant, No 398.

Sur l'estrade, à la droite du Président, l'on remarquait M. le curé F. X. Rabeau, M. L. Létourneau, maire du village et M. Damase Darveau, organisateur de notre société. Près de 150 personnes assistaient à cette réunion, et après l'installation des officiers, d'intéressants discours furent prononcés par M. le curé Rabeau et M. C. Duquette.

A l'issue de cette assemblée, les officiers du cercle promirent à M. Duquette de recruter assez de membres d'ici au premier janvier prochain, pour mériter un drapeau, et l'on peut compter que ces nouveaux sociétaires vont tenir parole.

CERCLE LEON XIII, No 170

Le cercle Léon XIII a tenu son assemblée mensuelle le 23 octobre dernier, sous la présidence de Son Honneur le Maire Lavallée, Président Général de l'Alliance Nationale.

M. l'abbé G. E. Boileau, chapelain du cercle, qui avait accepté de faire la conférence après cette assemblée, a charmé en même temps que fort intéressé ses auditeurs en leur racontant son voyage en Terre-Sainte.

Notre Président Général ayant accepté d'adresser quelques mots, remercia l'orateur et vanta le Cercle Léon XIII, qui peut avoir des membres capables de faire des conférences à chaque assemblée, et ajouta quelques remarques en faveur de nos sociétés nationales canadiennes-françaises qui veulent en tout et partout l'honneur et le bien de notre race.

M. le Dr G. A. Ricard, remercia M. Lavallée et comme maire et comme Président Général de l'Alliance Nationale, d'avoir bien voulu venir rehausser par sa présence, l'éclat de cette réunion de confrères et par là leur donner une nouvelle preuve de son dévouement à leur cause.

M. Antonio Perrault, en termes choisis, au nom de tous, présente au plus haut dignitaire de notre Société, ainsi qu'au Rév. M. G. E. Boileau, les remerciements du cercle. M. Louis Durocher, Président, ajoute quelques mots agréables et la réunion prend fin.

CERCLE LASALLE, No 197

Mardi, le 21 novembre, le cercle Lasalle a tenu une assemblée pour discuter la question de la centralisation de la caisse des malades.

M. Chs Duquette, 2e Vice-Prés. gén. et Inspecteur en chef, représentait le Bureau Exécutif à cette réunion.

Après que le secrétaire eut donné lecture d'un avis de motion, à l'effet de centraliser la caisse, M. Arthur Filiatrault, Président du cercle, invita M. l'Inspecteur en chef à faire connaître aux membres la situation financière de la caisse centrale, et à expliquer le fonctionnement des deux systèmes.

M. l'Inspecteur dit qu'il se rend avec plaisir à l'invitation du Président, et il fait l'historique de la caisse des malades dans l'Alliance Nationale depuis vingt ans. Il fait voir aux membres toutes les complications qui résultent du système de caisses locales. Il cite plusieurs expériences particulières et démontre, chiffres à l'appui, que par la centralisation, les fonds de la caisse des malades pourront se capitaliser à un intérêt beaucoup plus élevé, et par ce moyen, les membres auront encore plus de garantie du paiement intégral des bénéfices en maladie et une garantie plus certaine de la stabilité des taux de contributions. La solidarité entre tous les membres et les cercles de l'Alliance Nationale dans ce département rendra la Société plus forte, plus effective et fera disparaître en même temps les injustices et le manque d'équité que nous rencontrons trop souvent avec le système de division qui existe actuellement.

Plusieurs officiers et membres ont aussi exprimé leur opinion sur cette question.

Il fut ensuite résolu à l'unanimité de demander immédiatement au Bureau Exécutif que la caisse locale des malades du cercle Lasalle soit centralisée.

Ce cercle compte un effectif d'au delà de 200 membres et est dans un état de prospérité exceptionnel. Il sera un nouvel élément de force pour la caisse centrale et pour la Société.

Après l'adoption de cette mesure, il fut résolu à l'unanimité d'offrir des remerciements et des félicitations à M. l'Inspecteur pour tout le dévouement qu'il a apporté dans l'accomplissement de ses fonctions, en vue de donner une solution effective et équitable à la question importante qu'il vient de traiter. A la demande du Président, ce vote fut pris debout aux acclamations de tous les membres présents.

CERCLE CONTANT, No 173

Mercredi soir, le 19 novembre, à une assemblée extraordinaire du cercle Contant, on a discuté l'importante question de la centralisation de la caisse des malades.

Le Bureau Exécutif était représenté par MM. C. Duquette, Vice-Président Général et Eug. H. Godin, Aviseur Légal.

Plusieurs renseignements furent demandés aux représentants du Bureau Exécutif, et après les explications de MM. Godin et Duquette, le cercle adopta, par une grande majorité, une résolution à l'effet de prier le Bureau Exécutif de centraliser immédiatement la caisse locale des malades du cercle.

Après l'adoption de cette résolution, des votes de remerciement et de félicitation ont aussi été adoptés à l'adresse des deux représentants du Bureau Exécutif.

CERCLE ST-CLEMENT, No 324

Jeudi, le 20 novembre, le cercle St-Clément, dont le siège est à Viauville, a tenu une assemblée extraordinaire au cours de laquelle 25 nouveaux membres ont prononcé l'engagement d'honneur, sous la présidence de M. J. N. E. Gélinas, assisté de M. J. E. Arnaud.

Après cette cérémonie, M. Gélinas fit une très intéressante conférence sur la fondation de l'Alliance Nationale, et sur les services qu'elle est appelée à rendre à nos compatriotes. Au cours de sa conférence, M. Gélinas sut faire ressortir les avantages particuliers qu'offre notre Société à ceux qui s'enrôlent dans ses rangs, et démontra en même temps combien la situation financière de notre Association était excellente.

A la suite de cette conférence, il y eut un concert au cours duquel les membres eurent le plaisir d'entendre des déclamations et des chansons canadiennes, rendues d'une manière parfaite, particulièrement par M. A. Guilhault.

Cette intéressante soirée n'est pas la dernière que le cercle St-Clément entend tenir, car nos confrères se proposent d'initier un nouveau groupe de membres prochainement.

CERCLE BEGIN, No 356

Ce cercle qui a son siège à Sainte-Perpétue, comté de l'Islet, vient de remporter un nouveau succès en recrutant, avec le concours de l'un des organisateurs de la Société, M. Camille Manseau un fort groupe de nouveaux membres.

La popularité de l'Alliance Nationale dans ce district grandit tous les jours. Il suffit, comme le disait M. Manseau, à une récente assemblée, de faire connaître notre Société pour que nos compatriotes demandent immédiatement leur agrégation. La preuve en est dans le fait plus haut mentionné, à savoir que dans l'espace d'une semaine ce cercle a augmenté son effectif de plus de cinquante nouveaux adeptes.

CERCLE SAYABEC, No 396

Le 30 octobre dernier, ce cercle a été installé sous la présidence de M. C. Duquette, 2e Vice-Président général et Inspecteur en chef, assisté de M. J. E. O. Bélièveau, organisateur.

Étaient aussi présents: MM. l'abbé Emile Guimont et J. L. Brochu, Trésorier du cercle Amqui, No 388.

Au milieu d'une nombreuse assistance, les 63 membres fondateurs de ce nouveau cercle ont prononcé d'une manière solennelle l'engagement d'honneur des sociétaires. Cette cérémonie terminée, on procéda à l'élection des officiers.

L'installation des officiers dans leurs fonctions respectives suivit immédiatement.

Puis, après l'adoption des règlements nécessaires pour l'administration du cercle, il y eut de très intéressants discours prononcés par MM. C. Duquette, l'abbé E. Guimont, Dr L. M. Déchêne, Président du nouveau cercle, J. E. O. Béliveau, organisateur, Geo. Bouchard, Trésorier, et M. Langlois, membre du cercle Restigouche.

Les fondateurs de ce nouveau cercle ont l'intention d'avoir à Sayabec le cercle le plus nombreux de la Vallée de Matapédia.

CERCLE NOTRE-DAME DE HULL, No 64

Nous lisons dans le "Temps", du 27 octobre dernier, l'intéressant rapport qui suit:

Il nous fait plaisir de mettre aujourd'hui sous les yeux de nos lecteurs, la liste des généreux donateurs au concert-boucan de l'Alliance Nationale, cercle Notre-Dame de Hull, No 64, qui eut lieu vendredi soir, le 24 octobre, à la salle Lafleche.

La liste des prix et les noms des donateurs suivent:

Alliance Nationale, Bureau exécutif, 1 chaîne de montre en or; Dr J. U. Archambault, 1 plateau; D. A. Reny, 1 pipe et 1 épingle en or; J. A. Baril, 1 parapluie; J. Henri Bélanger, 1/2 tonne de charbon; J. A. Madore, 1 bouteille de champagne; Eug. Bourdage, 1 poche de patates; Nap. Vanasse, 1 bouteille de liqueur; H. A. Fortier, 1 plateau; P. A. Meilleur, 1 vase à main; P. H. Charron, 1 bouteille de liqueur; Joséphat Pharand, 1 cadran; Emile Caron, 1 lampe électrique; Darius Caron, 1 paire de boutons de manchettes; Daniel Caron, 1 pipe Honoré Charlebois, 1 paire de souliers; J. Alph. Langelier, 1 porte-savon pour bain; Caron et frères, 1 parapluie; Isale St-Denis, 1 boîte de cigares "La Fortuna"; Jos. Labelle, bon de \$1 pour achat de viande; A. R. Farley, 1 bouteille de parfum; Charles Piché, bon de douze barbes; le maire H. Dupuis, \$5 en or; Alphonse Couture, 1 cadran; Joseph Fournier, 1 bouteille de liqueur; Esdras Grenier, 1 pipe; H. Thérien, 1 boîte de cigares; P. H. Durocher, 1 bouteille de vin; Donat Sanche, 1 cadran; H. Boutil, 1 boîte de cigares; Esdras Legault, 1 théâtre; Jos. Deslaurier, 1 paire de pantalons; D. Cloutier, 1 bouteille de liqueur; Moïse Deschamps, 1 boîte de cigares; Omer Lemieux, 1 bouteille de liqueur; Jos. Thibault, pantalons d'enfants; Romuald Picard, 1 boîte de parfum; Dolphis Charron, 1 bouteille de liqueur; Elzéar Duguay, 1 pipe; Georges Montpetit, 1 chanssonier; P. D'Aoust et Cie., 1 parapluie; Isidore Ducharme, 1 paire de souliers; Joseph Longpré, 1 boîte de cigares; J.-Bte. Larose, 1 chaise; Jos. Paquin, 1 chaise; S. A. Meilleur, 1 pot à tabac; Wilfrid Coulombe, 1 panier; F. A. Gendron, 1 montre; F. Laroche, 1 paire de gants; Joseph Couture, 1 pipe; W. A. Chatillon, un pantalon; Thomas Desmarais, 1 porte-cigares; Jules Gratton, 1 bouteille de liqueur; Edmond Pelletier, 1 pipe calabash; J. A. Forest, par son représentant M. Duguay, 1 pipe calabash; Oscar Dalpé, 1 cafetière; Louis Raymond, 1 lampe; Ubald Gratton, 1 pipe; Bazile Carrière, 1 service à dessert; Ferd. Bélanger, bon de \$1.00 pour achat de viande; Dr J. E. Fontaine, 1 pot à tabac; H. A. Goyette, 1 cadran; Albert Guérin, 1 cabaret; Lévesque et Binet, 1 doz de pains; Albert Lafleche, 1 parapluie; Eug.

Lafleche, 2 caisses de liqueurs douces; La Cie théâtre Odéon, 1 semaine d'annonce reproduite par le cinématographe.

Les officiers du Cercle Notre-Dame de Hull ont raison d'être fiers du magnifique succès qui a couronné le concert-boucan qu'ils avaient organisé. La salle Lafleche, qui est pourtant très spacieuse, était comble.

Tous les participants à cette soirée se sont amusés à coeur-joie. Un programme musical de premier choix a été exécuté au cours de la soirée. La Chorale de Hull a tour à tour rendu "Les Soirées de Québec" de Gagnon; "O Canada, mon pays, mes Amours", de sir Georges Etienne Cartier. M. Edmond Massé chanta avec grand succès le "O Carillon", de Crémazie et M. Georges Ardouin, interpréta "Restons français", de Rémi Tremblay.

La Chorale était habilement dirigée par M. Louis Durocher, le musicien bien connu de Hull.

Des discours substantiels furent prononcés par les orateurs suivants: Le R. P. Guertin, curé de la paroisse Notre-Dame, le R. P. Pelletier, le maire Dupuis, le docteur J. U. Archambault, le notaire Bertrand et M. S. A. Reny Président du cercle.

Le R. P. Guertin, qui a prononcé un discours marqué au coin du plus pur patriotisme, s'est plu à refaire l'histoire des sociétés mutuelles canadiennes-françaises. Il y a un quart de siècle, le pasteur devait mettre en relief la nécessité de la mutualité; aujourd'hui que cette nécessité est partout reconnue et que les sociétés mutuelles se multiplient, il faut faire un choix parmi ces sociétés. L'orateur dit qu'au nombre des sociétés mutuelles canadiennes-françaises, qui réclament l'appui des nôtres, l'Alliance Nationale figure au premier plan. Sa sympathie a été acquise de préférence à cette société parce qu'elle a fait un bien considérable depuis sa fondation.

Le Père Guertin fait ensuite appel à la jeunesse qu'il invite à s'enrôler dans cette société mutuelle florissante qu'est l'Alliance Nationale. Il conseille à ses auditeurs de pratiquer l'union et de laisser de côté les mesquines rivalités. Les paroles du curé de Notre-Dame ont été à plusieurs reprises soulignées d'applaudissements.

Le Père Pelletier qui est l'aumônier du cercle Notre-Dame de Hull, No 64 succède au Père Guertin. Après avoir adressé des félicitations aux organisateurs du concert-boucan pour le succès qu'ils avaient remporté, il fait voir que le succès de la société réside dans la volonté et l'union de ses membres. L'orateur déclare que si les Canadiens-Français de l'Ontario ont pu résister victorieusement aux attaques dirigées contre eux, c'est grâce à leur esprit d'union. Les Canadiens-Français devraient s'enrôler dans l'Alliance Nationale, parce que c'est une société qui veut promouvoir les intérêts des nôtres et dont les ressources monétaires sont reconnues.

Le maire Dupuis porte ensuite la parole. Il parla très brièvement, mais trouva le moyen de faire des remarques judicieuses. Il conseille à la jeunesse de pratiquer davantage l'économie et de s'enrôler dans l'Alliance Nationale.

Le Dr Archambault dans un discours qui a été très goûté de ses auditeurs fait connaître le but de la mutualité qui consiste à créer une source de secours et de bienfaits.

Le notaire Bertrand qui remplace le Dr Archambault à la tribune fait remarquer que c'est son admiration pour les sociétés mutuelles qui l'a incité à venir à la soirée. Il rend un public hommage au clergé canadien.

M. S. A. Reny, le Président, du cercle et la liste des orateurs. Il traite de l'idée maîtresse qui a marqué la fondation de l'Alliance Nationale. En terminant, il déclare que le cercle Notre-Dame de Hull entendait tout mettre en mouvement pour obtenir que la convention de l'Alliance Nationale ait lieu en 1916 dans la florissante ville de Hull.

LA MUTUALITE CHRETIENNE ET NATIONALE.

(Extraits)

La mutualité chrétienne, messieurs, telle que nous l'entendons, est l'union sociale d'un grand nombre des nôtres, liés par des règlements précis approuvés par l'Etat et l'Eglise, établissant une caisse d'assurance sur la vie de ses membres. Mais il y a plus encore dans la mutualité chrétienne.

Nous y ajoutons la protection sociale et patriotique à tous nos membres dans tous les besoins de la vie.

La mutualité, telle que je viens de la définir, offre des avantages multiples.

Songez bien, chers amis, combien de millions de dollars sont distribués chaque année à des milliers de familles devenues dans le besoin par la mort de leurs chefs.

Songez également aux bienfaits de ces caisses de secours pour les milliers de malades que nous protégeons contre la misère.

Il y a encore d'autres biens que nous apporte la mutualité de nos sociétés nationales, surtout celles qui sont unies par ce lien puissant de la fédération. Nous nous rencontrons non seulement deux fois pendant le mois, mais encore, dans nos démonstrations nationales et religieuses, puis tous les deux ans dans un grand congrès solennel qui nous attire un immense prestige parmi les éléments qui nous entourent et ne connaissent point notre nombre et nos forces sociales. En recevant tous ces avantages, il nous est donné de ne pas oublier cette belle langue française que nous ont léguée nos ancêtres, comme le plus beau patrimoine que nous ayons à conserver.

Hélas! dans les meilleures choses, il y a toujours des dangers à éviter. Je me bornerai à vous en indiquer quelques-uns des plus redoutables pour la mutualité.

1. C'est de considérer nos sociétés mutuelles seulement comme un moyen de spéculation. 2. De s'en servir comme un moyen d'avancement personnel. 3. C'est d'être membre de ces belles associations pour y devenir un brandon de discorde. Enfin, le plus redoutable de tous les dangers, c'est pour les nôtres, d'aller s'enrôler dans des sociétés de langue anglaise, et ce qui est encore plus mal, de faire partie de ces sociétés neutres ou défendues par les lois de l'Eglise. Quelle erreur de notre part, chers amis, que d'aller traquer nos forces nationales avec ceux qui nous cajolent aujourd'hui et qui seront nos pires ennemis demain!

Abbé F. X. CHAGNON.



M. J. F. RONDRAU, Trés.
Cl. Champlain No 108.



M. ARTHUR CHÉNÉ,
Trés. Cl. Oka No 302.

TABLEAU D'HONNEUR

Noms des membres de l'Alliance Nationale, dont le travail de recrutement a été efficace durant le mois d'octobre 1913.

PROPOSEURS	CERCLES	to	Nombre
*Pamphile Pelletier, Cl. Bégin		353	39
*Eedras Gagnon, Cl. Bégin		356	14
J. E. Rondeau, Cl. Champlain		103	7
Arthur Chéné, Cl. Oka		302	6
W. Rémillard, Cl. Champlain		108	5
Joseph Boileau, Cl. St-Clément		324	5
H. Fortin, Cl. Labrie		389	5
J. M. E. Larichelière, Cl. Bruchési		135	4
Alph. Filteau, Cl. St-Nicolas		178	4
R. Millette, Cl. Duquette		320	4
R. Laporte, Cl. St-Clément		324	4
Mme A. Cantin, Cl. Jeanne Mance		378	4
J. A. Charron, Cl. de Tracy		360	3
L. Brochu, Cl. Amqui		388	3
Is-car Perrault, Cl. Sacré-Coeur		6	2
Cléophas Joly, Cl. Ste-Geneviève		9	2
J. L. Allard, Cl. St-Martin		28	2
Oscar Demers, Cl. St-Hyacinthe		67	2
W. Fortier, Cl. Delorimier		112	2
J. D. Dery, Cl. Leclerc		158	2
O. Vadeboncoeur, Cl. Leclerc		158	2
B. Cloutier, Cl. Contant		173	2
Jos. Côté, Cl. LaFontaine		127	2
F. Germain, Cl. Viger		206	2
Eug. Théberge, Cl. Turgeon		258	2
Arthur Tardif, Cl. Dufournel		305	2
Paul Leclerc, Cl. Montmorency		326	2
H. Cantin, Cl. La Tuque		338	2
H. Cyphot, Cl. Préfontaine		339	2
P. J. R. Boisseau, Cl. St-Damien		375	2
Frs. Dionne, Cl. La Pocatière		376	2
Mme S. Lamoureux, Cl. Françoise de Chantal		382	2
Melle Léa Ratté, Cl. Marie-Antoinette		383	2
J. P. Paradis, B. P. St-Agapit		305	2
Alph. Nadeau, Cl. St-Pierre		8	1
Louis Lemieux, Cl. St-Henri		12	1
Nap. Kirouack, Cl. Laval		21	1
Louis Beauregard, Cl. Larocque		25	1
Geo. Asselin, Cl. Hochelaga		29	1
Wilfrid Riopel, Cl. Montcalm		31	1
Jos. Gauthier, Cl. Jeanne d'Arc		53	1
Jos. Rivet, Cl. St-Patrice		56	1
J. A. Baril, Cl. N.-D. de Hull		64	1
D. Aif. Reny, Cl. N.-D. de Hull		64	1
Art. Madore, Cl. N.-D. de Hull		64	1
Ephrem Proulx, Cl. St-Hyacinthe		67	1
E. Choquette, Cl. St-Pie		68	1
L. N. C. de Courville, Cl. Charlemagne		73	1
Iréne Vigeant, Cl. St-Aimé		74	1
J. B. Provencher, Cl. St-Frédéric		75	1
Delphis Vézina, Cl. Bourget		79	1

*Sa photographie n'est pas parvenue en temps utile pour publication.

**DECES D'UN FONDATEUR ET ANCIEN
AUDITEUR DE L'ALLIANCE
NATIONALE**



Feu Flavien J. Granger

Le commerce canadien-français et la mutualité viennent de faire une perte douloureuse par la mort de M. Flavien J. Granger, fondateur de la librairie Granger Frères, et l'un des fondateurs de notre Association.

M. Granger était né à Sainte-Anne des Plaines, en 1856. Après un stage dans une importante maison de librairie, il se lançait dans le commerce à son compte en 1885, et bientôt il réussissait à prendre rang parmi les hommes d'affaires les plus en vue de la métropole.

M. Granger, outre ses attaches avec notre Association, faisait partie de la Chambre de Commerce, du Board of Trade, de la société d'Archéologie et de Numismatique, du club de Réforme, etc.

Le défunt laisse une veuve et une fille unique, deux frères, le R. P. S. Granger, S.J., et M. Alph. A. Granger, son associé, et quatre sœurs. Ses funérailles ont eu lieu le 21 novembre dernier, au milieu d'un concours énorme de parents et d'amis. Tous ceux qui ont connu le défunt sont unanimes à admettre son sens des affaires, son activité, son assiduité, son amour de l'ordre et ses qualités d'administrateur.

PR. POSEURS	CERCLES	No	Nombre
Henri René, Cl. Nicolet		91	1
J. E. Savary, Cl. St-Raymond		96	1
Jos. Déry, Cl. St-Raymond		96	1
J. E. Maranda, Cl. St-Raymond		96	1
Jos. Bolduc, Cl. de la Beauce		101	1
J. O. Vanasse, Cl. Delorimier		112	1
Jos. Loyer, Cl. St-Eusèbe		114	1
F. L. Demers, Cl. St-Eusèbe		114	1
Omer Noël, Cl. Olier		127	1
Jos. Cantin, Cl. St-Sauveur		128	1
Dr Eug. LaRue, Cl. St-Flavien		141	1
J. C. Gervais, Cl. Ste-Thècle		147	1
E. St-Onge, Cl. Verdun		160	1
T. G. Roy, Cl. St-Paul de G'-Mère		165	1
R. Perrault, Cl. Papineau		177	1
Chs Filteau, Cl. St-Nicolas		178	1
Honoré Arcand, Cl. Grondines		185	1
J. O. Duquette, Cl. LaSalle		197	1
Nap. Lalonde, Cl. LaFontaine		206	1
J. A. Thibault, Cl. de la Vallée		214	1

Nous présentons avec plaisir à nos lecteurs la photographie d'un de nos jeunes compatriotes des Etats-Unis, dont l'avenir semble s'annoncer sous les auspices les plus heureux.



M. Félix A. Toupin, bachelier ès-lettres de l'Université Laval de Québec 1906, Bachelier en loi de l'Université de Boston 1913. Sec. Arch. et Trés. de l'Alliance Nationale, Cercle Pothier, No 379, Manville, R.I.

PROPOSEURS	CERCLES	No	Nombre
Jos. Boucher, Cl. St-Pacôme		215	1
P. Allaire, Cl. Ste-Praxède		217	1
Victor Héroux, Cl. Deschallons		238	1
J. M. O. Lecompte, Cl. Ste-Clotilde		264	1
J. L. Miller, Cl. Royal		267	1
Nap. Bernard, Cl. Brassard		318	1
Jos. Bonneau, Cl. Duquette		320	1
E. Charette, Cl. Duquette		320	1
O. Dandurand, Cl. St-Clément		324	1
Phil. Giroux, Cl. Montmorency		326	1
H. Robillard, Cl. Laporte		332	1
Henri Pion, Cl. Préfontaine		339	1
O. Valois, Cl. N.-D. de Grâce		342	1
Aquila Legris, Cl. St-Vincent de Paul		346	1
P. Maisonneuve, Cl. Lambert Closse		348	1
A. Dumesnil, Cl. St-Sacrement		349	1
D. Ed. Martin, Cl. Bégin		356	1
Henri Gratton, Cl. Lallemant		357	1
Ald. Lalonde, Cd. de Tracy		360	1
Emile Pacwood, Cl. Lallemant		360	1
H. Trudel, Cl. St-Narcisse		362	1
C. Caron, Cl. St-Paulin		377	1
Alb. Maynard, Cl. LaFayette		381	1
J. A. Doiron, Cl. Choiseul		396	1
Jos. Chappdelaine, B. P. Mitchell		282	1
Edmond Savoie, B. P. Ste-Julie		314	1

ENCYCLOPEDIE

Londres emploie constamment 2,700 personnes à balayer et tenir en bon état les traverses des rues.

—o—

On peut surnommer Berlin la ville "sans bruit". Les condamnations les plus sévères attendent ceux qui en font.

—o—

On compte présentement dans l'armée britannique 40,000 personnes qui pratiquent l'abstinence totale.

LEGENDE DE NOËL

C'était la veille de Noël en l'an 1807. Le clocher de l'église du paisible village de Ste-Anne d'Auray luisait de reflets argentés sous les doux rayons de l'astre des nuits.

La voûte du ciel constellée semblait à l'envi s'illuminer comme pour rehausser l'éclat de la grande fête de la Nativité divine. Les pieux paysans habitant ce coin privilégié de la Bretagne, où la foi des fils de Clovis a su résister aux assauts de l'impiété, s'étaient endormis heureux sous le toit de leurs modestes maisons nettes, en attendant l'heure solennelle de la venue du Rédempteur. Les garçons et les fillettes s'étaient pressés de déposer leurs bas dans l'âtre de la cheminée, bien naïvement persuadés que le petit Jésus viendrait à leur insu y glisser bonbons et cadeaux, suivant l'usage antique... et fermant leurs blanches paupières sous l'aile de leur ange gardien, ils abandonnaient leur âme innocente aux charmes de mille rêves dorés. Leur imagination vagabonde entrevoyait l'enfant Jésus garnissant les bas des petits de trésors variés, l'arbre de Noël dont les rameaux plient sous le poids des présents, les gâteaux de Noël, etc.

Soudain le calme mystérieux de la nuit est rompu par la grande voix de l'airain. C'est la cloche de Ste-Anne d'Auray, appelant les fidèles à la Messe de Minuit. Ce défilé de simples paysans cheminant dans le silence de la nuit vers leur temple vénéré, plusieurs fois séculaire, armés d'une même pensée, d'un même sentiment religieux... cette crèche ornée de verts sapins où le divin Enfant repose sur un peu de paille, Marie et Joseph contemplant le Sauveur; l'âne et le boeuf réchauffant de leur haleine le roi du ciel et de la terre... les bergers, les cohortes angéliques chantant: "Gloria in Excelsis!" la célébration des Saints Mystères à l'heure solennelle où le Messie promis vient sauver le monde; quel spectacle à la fois simple et grandiose! on le ressent, il remue l'âme dans ses profondeurs les plus intimes:... mais comment l'exprimer?... Les petits enfants sont les premiers arrivés; on leur a dit que l'enfant Jésus ne refuse rien à ceux qui le prient bien;... ils ont tant de belles et bonnes choses à demander;... ils sont les bienvenus auprès de celui qui a dit: "Laissez venir à moi les petits enfants".

Vient ensuite l'homme dans la vigueur de l'âge; comme il se sent heureux de pouvoir déposer, quelques heures, les armes dont il est chargé pour les combats de la vie active, et de pouvoir, accompagné de sa petite famille, retremper ses forces et son courage au pied de Celui qui vient pour consoler et vivifier.

Vient enfin à pas chancelants le vieillard aux cheveux blancs; il s'agenouille à cette même crèche où jadis il s'agenouilla enfant.

C'est dans cette même église qu'il fut baptisé, qu'il fit sa première communion, qu'il jura fidélité à une épouse chère. Les événements les plus chers de sa vie se déroulent dans son cœur rajeuni. Le vieillard se souvient, prie, aime, espère et jouit encore de quelques instants de bonheur. C'est peut-être son dernier Noël; cette pensée ne l'attriste pas, car la foi lui dit que les Noëls de là-haut sont bien plus beaux que les Noëls d'ici-bas.

Parmi les fidèles qui se pressaient dans l'enceinte sacrée, l'on remarquait un militaire de petite taille, à la large poitrine, au front découvert, illuminé de l'aurole du génie et de la

noblesse, dans sa prunelle étincelaient le courage, l'énergie, la grandeur d'âme.

Il était en tenue de caporal.

L'homme de guerre, lui aussi, dans un pieux recueillement, adorait le Dieu des armées, à côté d'un bel enfant nommé Gustave, petit villageois de Ste-Anne d'Auray.

Le militaire et l'enfant firent chacun leur prière à Jésus Sauveur.

La figure de Gustave respirait un air de paix, de candeur, de bonté.

Le front du guerrier respirait un air que l'on peut comparer à l'accalmie de la mer, à la veille d'une tempête.

Les deux Chrétiens sortirent ensemble du Saint lieu;...

Le caporal s'adressait à l'enfant avec douceur et dignité:

"Mon cher petit, lui dit-il, je suis étranger ici; serais-tu assez bon pour m'indiquer où je pourrais loger?"

"—Chez nous", répond Gustave... et se tournant du côté de sa mère qu'il accompagnait:—"N'est-ce pas, maman, que nous allons donner l'hospitalité à ce gentil monsieur?"

"Bien volontiers", répond la mère... "Si monsieur veut bien se contenter de notre pauvre habitation".

Le militaire se hâta de répliquer, le sourire sur les lèvres:

"Je suis accoutumé à la vie des camps, et votre chaumière sera pour moi un logis luxueux."

Hâtant le pas, on arriva bientôt à l'enceinte rustique habitée par Gustave et sa mère.

En arrivant au logis, la maîtresse de céans s'empressa de préparer le "Réveillon de Noël", et comme par enchantement la table se garnit de mets champêtres, mais bien apprêtés, y compris le gâteau traditionnel et la bouteille de vieux vin mousseux.

Tout en faisant honneur à la table de son hôtesse, l'étranger qui avait admiré la piété et la bonne tenue de Gustave, prit plaisir à le questionner:

"Mon cher enfant, qu'as-tu demandé au petit Jésus?"

"Hé bien! Monsieur, je lui ai demandé le paradis pour mon pauvre père, mort en brave à la bataille d'Austerlitz, sous les drapeaux de celui qui règne aujourd'hui sur la France agrandie et victorieuse, de Napoléon Bonaparte.

"Moi, pauvre orphelin, je lui ai aussi demandé pour ma mère, le pain quotidien, aujourd'hui plus succulent et abondant que les autres jours; et comme je serais heureux si le petit Jésus voulait y ajouter des étrennes de Noël.

"Je n'ai pas oublié de prier aussi pour l'empereur et son vaste empire."

"—Mais, reprit l'étranger vivement ému, tu aimes donc encore ce Bonaparte, qui a fait couler tant de sang?"

"—Certainement, nous l'aimons, s'écria l'enfant, et comment un Français pourrait-il ne pas l'aimer?"

"Nous aimons la France, et Bonaparte, c'est la France glorifiée."

"Moi aussi, j'ai hâte de grandir pour devenir soldat, et marcher à la suite du vainqueur d'Austerlitz et d'Éna."

Le militaire essuya deux grosses larmes coulant sur ses joues bronzées; puis devenant songeur, il se retira dans l'appartement qu'on lui avait préparé.

La veuve et son fils prirent aussi leur repos...

Dès l'aurore, le guerrier était debout, frais et dispos, prêt à se remettre en route.

Jetant un regard furtif sur la cheminée, il aperçut le bas de Gustave, semblant attendre les dons de la Providence.

Prenant un air souriant et mystérieux, l'inconnu qui était en effet un homme providentiel, glissa secrètement dans cette bourse rustique et improvisée, une poignée de pièces d'or. Puis il déposa un gros baiser sur le front serain de l'orphelin, s'embrassant encore, remercia la maîtresse du logis de sa généreuse hospitalité, et parut s'éloigner à regret de ces lieux bénis où régnaient la paix et le bonheur.

L'enfant ne fut pas plus tôt éveillé qu'il courut vers la cheminée.

Vidant le contenu de son bas, il devint fou de joie à la vue de ces nombreuses et rutilantes pièces d'or: Pour lui, c'était une fortune.

Il sauta au cou de sa mère, et l'embrassant tendrement:—"Maman... s'écria-t-il, le petit Jésus m'a exaucé: "il m'a donné plus que je ne lui demandais. Nous ne manquerons jamais de pain... nous sommes riches... admire ces belles étrennes!"

"Et, maman, quel est le nom de ce gentil monsieur qui a logé ici?"

"—Je l'ignore, Gustave, mais il y a dans toute sa personne quelque chose qui charme et subjuge.

"Nous l'aimons sans le connaître; quand il nous parlait, nous sentions palpiter nos coeurs sous l'empire d'une émotion inexplicable."

Cet homme, ce petit caporal, c'était Napoléon Ier, empereur des Français, celui-là même qui disait que le jour de sa première communion avait été le plus beau jour de sa vie.

Le César français, fatigué des splendeurs de la cour, voyageait "incognito", déguisé en caporal, loin des grandes villes. C'était pour mieux étudier son peuple que ce foule de guerre enivré de gloire et de conquêtes, voulait goûter un peu de ces plaisirs champêtres tant chantés par les poètes.

Le conquérant, sorti jadis des rangs du peuple, se plaisait à revoir encore une fois un Noël de campagne.

Z. MAYRAND.

RECONNAISSANCE.

Le duc de Choiseul ayant fait naufrage près de Calais, à l'époque de la révolution de 1789, fut arrêté comme émigré. Peu de jours après, on introduisit dans sa prison deux soldats d'artillerie légère qu'il reconnut pour avoir été dragons de son régiment. "C'est vous, Pastre? c'est vous, Leroy? — Oui, mon colonel. — D'où venez-vous donc? — De Douai. Nous avons appris votre malheur, et nous sommes accourus." Alors ils prirent les mains du prisonnier: "Mon colonel? — Eh bien! — Il y avait dans le 1er dragons un proverbe: *Quand M. de Choiseul a un louis, il y a dix huit francs pour les dragons.* Vous n'avez rien aujourd'hui; voilà dix louis, c'est tout ce que nous avons; ils sont à vous." M. de Choiseul était muni d'argent, il n'accepta pas celui qui lui était offert si généreusement, mais il mêla des larmes d'attendrissement à celles de ses braves dragons.

NOUVEAUX CERCLES

CONDOLEANCES

CONSEIL GENERAL
ETAT FINANCIER
AU 31 OCTOBRE 1913

Cercle Sayabec, No 396.—A Sayabec, comté de Matane. Institué le 14 octobre 1913, installé le 30 octobre par M. C. Duquette, I.C., et organisé par M. J. E. O. Béliveau, Org.

Officiers.—Chapelain, Rév. Emile Guimont; Prés. et Md.-Ex., M. L. M. Déchéne; V.-P., M. J. H. Beaulieu; Sec.-Arc. et Trés., M. Georges Bouchard; C. O., M. J. H. A. Boulay; Int. Geo. Rousselle.

Cercle St-Maxime, No 397.—A St-Maxime de Scotts, comté de Beauce. Institué le 27 octobre 1913, installé le 30 novembre, par M. Camille Manseau, Org. et organisé par ce dernier.

Officiers.—Chapelain, Rév. Gustave Rémi-lard; Sb. P. G., Louis Langlois; Prés., Godfroid Grégoire; V.-P., Omer Couture; S.-A. et T., E. Ferd. Corrivault; Md.-E., Wilfrid Jacques; Com., Joseph Guérin; Int., Adélar Langévin.

Cercle St-Constant, No 398.—A St-Constant, comté de Laprairie. Institué le 12 novembre 1913, installé le 16 novembre, par M. C. Duquette, I.C., et organisé par M. Damase Darveau, org.

Officiers.—Chapelain, Rév. F. X. Rabeau; Sb. P. G., Lorenzo Létourneau; Irés. Art. Brassard; V.-P., Hector Létourneau; S.-A. et T., Adélar Patenaude; Md.-E., J. F. Létourneau; Comm., J. F. Métras; Int., Médéric Poupart.

NOUVEAU BUREAU DE PERCEPTION

B. P. Ste-Julie, No 314.—A Ste-Julie, comté de Mégantic. Institué le 14 octobre 1913, installé le 19 octobre par M. J. E. O. Béliveau, org., et organisé par M. Edmond Savoie.

Comité de Surveillance: Louis Biledeau, président, Julien Gingras et Magloire Roy. Perc., J. M. Gingras. Md.-E. J. O. Roger.

Les membres des cercles ci-après ont voté des condoléances aux personnes dont les noms suivent:

Cercle St-Valier, No 20. — A M. Alphonse Pouliot, Sr., à l'occasion du décès de son épouse. A M. Alph. Pouliot, Jr., à l'occasion de la mort de sa mère.

Cercle Jeanne d'Arc, No 53. — A M. J. R. Raymond, à l'occasion du décès de sa mère.

Cercle St-Georges, No 69. — A la famille Joseph St-Germain, à l'occasion du décès de ce dernier.

Cercle St-Sauveur, No 128. — A la famille F. X. Viger, à l'occasion du décès de M. Urbain Létourneau.

ACCUSES DE RECEPTION

St-Rémi d'Amherst, 4 octobre 1913.
Monsieur le Secrétaire Général,
de l'Alliance Nationale,
Monsieur,

J'accuse réception de votre chèque de mille piastres en règlement du certificat dont mon époux, Philippe Moreau, était porteur.

Je suis heureuse de vous offrir mes remerciements pour l'empressement avec lequel vous avez bien voulu régler cette affaire.

Votre bien dévouée,
Alexina DUMONT

Buckingham, 10 octobre 1913.

Au Conseil Général
de l'Alliance Nationale,
Montréal.

Messieurs,
J'accuse réception de votre chèque de cinq cents dollars, en règlement de la police portée par feu Anthime Pilon, et vous prie d'accepter mes remerciements pour votre prompt attention à cette réclamation.

Votre dévoué,
Joseph PILON

Caisse de Dotation Recettes

Contributions, \$22,262.57—Intérêts \$349.00.....	\$ 22,611.57
Balance au 30 septembre 1913.....	1,555,187.31
	\$1,577,798.88

Débourssés

Bénéficiaires de membres décédés \$13,500.00.....	\$ 13,500.00
Invalides, \$80.00 Pension 70 ans \$100.00.....	1,500.00
Caisse gén. (5%) \$1,113.13 Divers, \$257.07.....	1,370.20
	16,370.20
Balance au 31 octobre 1913.....	1,561,428.68
	\$1,577,798.88

Caisse Centrale des Malades Recettes

Contributions \$5,903.12 Intérêts, etc. \$6,088.33.....	\$ 11,991.45
Balance au 30 septembre 1913.....	205,570.84
	\$ 218,562.29

Débourssés

Indemnités, \$1,280.47 Remboursements \$14.00.....	\$ 4,294.47
Caisse gén. (5%) \$259.16 Divers \$3.00.....	298.16
	4,592.63
Balance au 31 octobre 1913.....	213,969.66
	\$ 218,562.29

Caisse d'Epargne des Cercles Recettes

Dépôts, \$300.00 Intérêts, \$17.00.....	\$ 317.00
Balance au 30 septembre 1913.....	80,509.96
	\$ 80,826.96

Débourssés

Cercles remboursement \$4,616.40.....	\$ 4,616.40
Balance au 31 octobre 1913.....	76,210.56
	\$ 80,826.96

Caisse Générale Recettes

Caisse dotation et des malades, (5%) \$1,408.29.....	\$ 1,408.29
Rétribution, \$2,482.00 Dr. & Hon. \$207.50.....	2,689.50
Revue \$5.70 Fournitures, \$67.52.....	73.22
Intérêts \$1.35 Dépôts R.R. prêts, \$16.00.....	17.35
Assurance officiers \$6.00.....	6.00
Fonds secours \$10.27 Frais audition \$70.00.....	80.27
Divers, \$52.05.....	52.05
	4,327.28
Balance au 30 septembre 1913.....	4,757.84
	\$ 9,085.12

Débourssés

Organisation, \$870.84 Propagande \$1,251.72.....	\$ 2,122.56
Fournitures, \$419.50 Revue, \$429.92.....	849.42
Lumière, \$71.86 Post., etc. \$50.57 Papeterie, \$261.92.....	383.35
Salaires, Officiers, \$423.11 Emp. Bureau, \$73.23.....	1,160.34
Divers (Bureau) \$171.85.....	171.85
Frais voy. Off. \$11.50.....	11.50
Inspection \$40.49 Enquêtes, \$.....	440.49
Ass. Gar. Off. Cl. & B.P. \$ Remboursement, \$33.00.....	33.00
Divers \$28.37.....	28.37
	5,198.46
Balance au 31 octobre 1913.....	3,888.66
	\$ 9,085.12

Résumé

Caisse de dotation, surplus.....	\$1,561,428.68
Caisse des malades.....	213,969.66
Caisse générale.....	3,888.66
Caisse d'épargne.....	76,210.56
Surplus de remise.....	385.55
	\$1,855,853.11

Placements des Fonds

Fabriques.....	\$ 147,819.06
Municipalités scolaires.....	70,906.54
Municipalités.....	87,489.00
Prêts hypothécaires.....	1,033,328.00
Dépôt gouvernement, N.B.....	10,000.00
Banques Hochelaga, Provinciale, Nationale, d'épargne, de Commerce.....	61,409.46
Immeuble.....	\$1,870,952.06
Avance par banques pour compléter prêts.....	15,058.95
	1,855,853.11

Attesté à Montréal, 31 octobre 1913
Certifié correct. ALF. ST-CYR, Trés. Gén
O. BURDON, J. A. MIGNAULT, Auditeurs.

NECROLOGIE

No	NOM	ADMISSION		Cercle ou B. P.	Date	Cercle Part.	DÉCÈS		Cause	Médecin Examineur	
		Mo	J				Date	Mo			J
1570	Jos. Sévère Teasdale	40	12	Trifouvieu, No 124	9-5-95	1000	6-8-13	58	Sarcème cervical	C. A. Daigle	
1571	Horace Gagné	43	13	Larières, No 274	6-6-07	1000	1-9-13	49	Syncope	Léon Dubois	
1572	L. J. A. Gosselin	28	15	Jeanne d'Arc, No 53	10-8-03	1000	1-9-13	38	Céphalopathie	C. A. Daigle	
1573	Louis Boulanger	46	14	St-Jothilde, No 294	11-10-06	1000	2-9-13	55	Fièvre entérique	C. Lemaire	
1574	Georges G. Tanguay	46	14	N.D. des Victoires, No 94	21-12-02	500	21-9-13	57	Cancer de la langue	A. Orlin	
1575	Joseph Gauthier	46	14	Crémazie, No 111	8-5-06	1000	22-9-13	54	Diabète	E. Peltier	
1576	Guillemagne Gagné	44	12	St-ésiré, No 189	3-6-06	1000	23-9-13	52	Suicide, folie	T. Fontaine	
1577	Horm-Des Allaire	47	15	St-Rizcar, No 345	1-6-11	500	26-9-13	49	Fracture du Crâne	A. Mathieu	
1578	Wilfrid Lortie	22	11	St-Ezear, No 345	25-6-98	500	26-9-13	41	Accident	F. Lefils	
1579	Adélar Vergeur	22	11	Pierreville, No 80	24-1-97	1000	27-9-13	43	Syncope Cardiaque	P. E. Gélinas	
1580	J. elhier	41	10	Sacré-Coeur, No 6	21-2-00	1000	28-9-13	55	Artério-sclérose	J. A. Lapierre	
1581	Uric Pa in	39	18	Béand, No 169	24-6-01	1000	2-10-13	52	Paralysie	J. Mv. c.	
1582	Edmond Poulin	24	12	Nochelaga, No 9	23-7-01	10-0	3-10-13	31	Tuberculose pulm.	J. H. Garceau	
1583	Nap-t-amour	35	17	St-Henri, No 12	3-3-94	1000	3-10-13	56	Maladie de coeur	H. Dauth	
1584	Joseph Hamel	35	17	St-Eph em de Tring,	No 136	21-7-98	1000	3-10-13	53	Cirrhose du foie	R. Beauchesne
1585	Oscar Beaucage	26	13	Bourget, No 79	2-4-11	1000	10-10-13	29	Tuberculose pulm.	Ad. Corsin	
1586	Edmond Blais	35	17	B.P. St-Anselme, No 87	9-6-01	1000	10-10-13	47	Tuberculose laryngée	C. E. Vaillancourt	

ANNUITE AUX VIEILLARDS (70 ANS)
CERTIFICAT DE DOTATION

No	NOM	ADMISSION			Cercle ou B. P.	Cercle Part.	ANNUITÉ		
		Mo	J	Age			Date	Montant	Echéance
67	Germain Léveque	Pierreville No 80	51	28-8-94	\$ 500	\$ 50.00	29-4-13		
68	J. A. Desjardins	Rigaud No 46	51	17-7-94	1000	100.00	1-7-13		
69	Léon Gagné	St-Joseph No 1	51	20-6-94	1000	100.00	26-6-13		
70	Alph. nac Laurin	St-Louis No 44	50	22-7-94	500	50.00	2-7-13		
71	Adrien Charland	St-Paul No 36	50	18-3-94	1000	100.00	3-10-13		
72	Chs Plamondon	St-Raymond No 96	52	5-2-96	500	50.00	16-8-13		
73	P. A. Valois	Dorval No 4	49	9-6-93	2000	200.00	13-10-13		
74	Damase Faubert	Beauharnois No 3	49	16-5-93	500	50.00	27-10-13		

CARTES DE CERCELES

Lorsque le cercle porte le nom de la ville ou de la paroisse où il est établi, le nom de ces dernières n'est pas répété. Les noms des comtés ne sont indiqués que dans le cas où des paroisses portent le même nom dans plus d'un comté.

Quant aux officiers, s'ils demeurent dans la paroisse où le cercle a son siège d'affaires, on ne mentionne pas leur adresse.

ABREVIATIONS.—Cl. signifie cercle; St. P. G., Substitut du P.G.; S.-A., Sec.-archiviste; T., Trésorier; Md.-E., Médecin-examinateur.

Le coût de l'insertion d'une carte est de \$1.00 par année par ligne ou partie de ligne d'imprimé.

- No 101—Cl. ST-JOSEPH, Montréal. Aug. Genard, Prés. 318 Centre; Z. Lefebvre, Md.-E., 412 St-Antoine; O. Bourdon, S.A., 201 Versaille; Ern. Bouchard, T., 32 Cours. Réun. 2e et 4e lun., 8 h. p.m., sous-sol-église St-Joseph.
No 3—Cl. BEAUHARNOIS, Jos. Fortier, S.A.; André Leduc, T. Réun. 2e mar., 8 h. p.m., salle Vachon.
No 5—Cl. VILLE-MARIE, Montréal. Ed. Barolet, S.A., 107a Caselais; Ev. Daoust, T., 567 St-Antoine; S.-J. Girard, Md.-E., 806 Dorchester O. Tél. Up. 2594. Réun. 2e et 4e mar., 8 h. p.m., salle V. U.
No 6—Cl. SACRE-COEUR, Montréal. Rév. F.-L. T. Adam, chapelain, chan. hon.; J.-O. Pesant, Sh. P. G., 583 Champlain; J.-V. Michard, Prés., 548 Plessis; J. G. Mousseau, S.-A., 1393 St-Hubert; W. Dufrault, T., 784 Ontario E.; J.-A. Lapierre, Md.-E., 401 Plessis. Réun. 2e et 4e mar., 8 h. p.m., salle St-Vincent de Paul.
No 7—Cl. STE-ANNE DE BELLEVUE, J.-A. Daoust S.-A.; M. C. Bezner, T. Réun. 3e mer., 7 h. p.m., salle centre Bellevue.
No 8—Cl. ST-PIERRE, Montréal. Théo. Bénard, S.-A., 2314 St-Denis; J.-A. Mignault, T., 1290 St-Hubert. Réun. 2e et 4e jeu., 8.15 h. p.m., 235 Verdun.
No 9—Cl. STE-GENEVIEVE, Co. Jacq.-Cartier. Aldéric Boileau, S.-A., Isle Bizard; A.-Z. Libersan, T. Réun. dern. sam., 7 h. p.m., chez le notaire Libersan.
No 10—Cl. ST-CHARLES, Montréal. A. Lachapelle, Prés., 320 Centre; Alex. Bourdon, Md.-E., 94 Laprairie; N. Bélie, S.-A., 601 Centre; S. Laprade, T., 572 Centre. Réun. 2e et 4e mer., 8 h. p.m., salle Quintal.
No 12—Cl. ST-HENRI, Montréal. J.-F.-A. Pilon, Prés. J.-A. Laliberté, S.-A., 1124 St-Antoine; P.-G. Poirier, T., 1055 St-Antoine; J.-O.-A. Archambault, Md.-E., 1801 Notre-Dame O., Phone Mount 773. Réun. 2e et 4e jeu., 8 h. p.m., 1882.
No 13—Cl. ST-JACQUES, Montréal. J.-E. LaFontaine, S.A. et T., 174 Parc LaFontaine. Réun. 1er et 3e sam., 8 h. p.m., 149 Berri.
No 15—Cl. ST-JEROME, Co. Terrebonne. S. Thibault, S.-A.; F. Vanier, T. Réun. 4e dim., 1.30h. p.m., au bureau de M. S. Thibault.
No 22—Cl. ST-STANISLAS, Co. Beauharnois. Omer Vachon, S.-A.; Thés. Durrin, T. Reun. dern. ven., 7h. p.m., salle Durrin.
No 44—Cl. NOTRE-DAME DE LA GARDE, Isle Perot. Joseph Lalonde, S.-A.; W. Pilon, T. Réun. 3e dim, 2-1.2h. p.m., bureau de M. le curé.
No 25—Cl. LAROCQUE, Sherbrooke. L. Fiset, S.-A. E.-P. Bédard, T. Réun. 3e jeu., 7.30h. p.m., 244 Wellington.
No 26—Cl. ST-LOUIS DE TERREBONNE, M. l'abbé Jos. Coimtois, chapelain; J. Art. Limoges, Prés.; Alf. Ouellet, S.-A. Réun. 2e et 4e mer., salle Quintal.
No 29—Cl. HOCHELAGA, Montréal. J.-T. Surprenant, S.A., 800 Letourneux Mais; W. Desjardins, T., 140 Davidson. Réun. 2e, 4e mer., 8h. p.m., 1597 Ste-Catherine E.
No 31—Cl. MONTCALM, St-Jacques l'achigan, Amédée Dugas, Prés.; Mag. Granger, S.A.; Angelbert Forest, T. Réun. 1er mar., 3h. salle publique.
No 34—Cl. SALABERRY, Valleyfield. M. Chatel, S.A.; Léopold Lapiante, T. Réun. 1er et 3e dim., salle Monette, rue Ste-Cécile, 1h.
No 37—Cl. CONTRECOEUR, Emile Lacasse, S.A.; F. X. Gervais, T. Réun. dern. lun., chez M. le Président. 7h.
No 40—Cl. ST-VINCENT, Montréal. Jos. Laplante, S.A., 425 Fullum; Paul Bilodeau, T., 196 Larivière; Dr. P. LeFils, Md.-E., 67 Dufresne. Réun. dern. jeu., 8h., salle Granger.
No 44—Cl. ST-LOUIS, Montréal. G.-A. Mailoux, S.A., 909 de Montigny E.; Jos. de Vaudreuil, T. 900 St-Hubert. Réun. 1er et 3e mer., 8h. p.m., salle Brault, 571 rue Berri.
No 46—Cl. RIGAUD, Ubald Séguin, S.A.; Jules A. Desjardins, T. Réun. dern. dim. au bureau J.-A. Desjardins, après vêpres, 8 h. p.m.
No 49—Cl. ST-JACQUES-CARTIER, Lachine. J.-S.-A. Asby, S.A.; J. Bournet, T. Réun. 2e et 4e mar., 8h. p.m., salle Union St-Joseph.
No 50—Cl. ST-GUILLEAUME, J.-S. Salois, S.A.; L.-A. D. Gauthier, T.
No 54—Cl. ST-JEAN CHRYSOSTOME, Co. Châteauguay. J.-E. Dérome, S.A.; A.-J. Dupoin, T. et Md.-E. Réun. dern. jeu., 7h. p.m., salle du Conseil.
No 58—Cl. STE-JUSTINE, Georges Desparois, S.-A.; N. Bédard, T. Réun. dern. dim., 3h. p.m., chez M. Jos. Villeneuve.
No 64—Cl. N.-D. DE HULL, Hor. Pitre, S.A., 25 Maisonneuve; Henri Bélanger, T., 119 Principale. Réun. 2e et 4e mar., 8h. p.m., 119 rue Principale.

- No 65—Cl. ST-FRANÇOIS-XAVIER, l'Epiphanie. Médard Forest, S.A.; Geo. Dufort, N.F., T. Réun. dern. mer., chez M. Dufort, N.P.
No 66—Cl. LAPRAIRIE, Alph. Durand, S.A.; Elphège Gravel, T. Réun. 4e mer., chez M. Durand, N.P.
No 67—Cl. ST-HYACINTHE, Hor. St-Germain, N.P., S.A., 93 Mondor; Ephrem Proulx, T., 116 St-Antoine; Dr. Geo. L. Le Comte, Md.-E., 191 1-2 Girouard. Réun. 1er et 3e mer., 8h St-Simon, 8h p.m.
Prés., 191, 5e avenue; J.-B. Quintal, Md.-E., S.A., 171 Letourneux; Léon Houle, T., 305 Adam. Réun. 3e lun., 8h. p.m., 189 Letourneux.
No 72—Cl. ST-BARTHELEMY, Rév. Régis Bonin, chapelain; Jos. Lafontaine, Sh. P.G.; Oct. Lapierre, Prés., E. Landry, Md.-E.; Chs. L'Heureux, S.A. et T. Réun. 2e jeu., 7.30h. p.m.
No 78—Cl. ST-JEAN, Lionel Grégoire, S.A.; A.-E. L'Écuyer, T., 46 Jacques-Cartier. Réun. 2e et 4e mer., 7-1.2h. p.m., salle Grégoire.
No 79—Cl. BOURGEE, Montréal. A. Corsin, Md.-E., 282 St-Andé; Tél. E. 8765; J.-L. Martineau, T., 224 Montcalm. Réun. 2e et 4e mer., 7.84 Ste-Catherine E.
No 80—Cl. PIERREVILLE, H.-L. Shooner, S.A.; R. Shooner, T. Réun. dern. dim., 3h. p.m., salle Shooner.
No 82—Cl. ST-ASIMIR, J.Érn. Carrier, S.A.; Henri Tardif, T. Réun. 2e et 4e lun., 7.30h. p.m., salle Lacoursière.
No 92—Cl. ST-JOACHIM, Louiseville. J.-A. Vadoncoeur, S.A.; L.-A. Nobert, T. Réun. 15e et dern. du mois. Édific. Clair, 8.50h. p.m.
No 100—Cl. ST-FRANÇOIS D'ASSISE, Beauceville. E.-O. Lemieux, S.-A.; J.-A. Angers, T. Réun. dern. vend. 7h. p.m., au bureau MM. Angers et Angers, N.P.
No 101—Cl. de la BEAUCE, St-Georges, Co. Beauce. S. Paquet, S.-A.; Jos. Poulin Bégin, T. Réun. dern. dim., à la salle publique, 1.30h. p.m.
No 107—Cl. ST-CYRILLE, Napierville. P. Rancourt, S.A. et T. Réun. 4e lun., 7h.
No 108—Cl. CHAMPLAIN, Québec. Rév. Add. Turmel, chapelain; N.-E. Papillon, Sh. P.G., 188 Richelieu; Jos. Rondeau, Prés., 242 d'Aiguillon; J.-N. Gingras, S.-A., 29 Berthelot; J.-E. Rondeau, T., 418 St-Jean. Réun. 1er et 4e mar., 8h. p.m., 87 d'Aiguillon.
No 112—Cl. de L'ORMIER, Montréal. E.-A. Tailon, Prés., 40 Chantier, N. Paquette, S.-A., 169 Prolet; Wilfrid Fortin, T., 69 Garnier; R. Picard, Md.-E., 123D Christiane Colomb. Réun. 2e et 4e jeu., 8h. p.m., au No 626 Parc La Fontaine.
No 114—Cl. ST-EUSEBE, Montréal. Emile Clermont, S.A., 1004 Rachel; Frs Roy, T., 287 Fullum. Réun. 4e 8.30h. p.m.
No 116—Cl. N.-D. DE GRANVY, Clarence Fortin, S.A.; P.-A. Peltier, T. Réun. dern. mar., 7.30h. p.m., salle St-Jean-Baptiste.
No 117—Cl. ST-AUGUSTE, Montréal. J.-Eug. Senecal, S.A., 8140 Convent; La DesRosiers, T., 2 Ave du Dépot Reun. 1er et 3e mar., 2231 Notre-Dame O., 8.15h.
No 119—Cl. GARNEAU, Montréal. Moïse Vincent, S. mer., salle Latonde 71 Vinet, 8.30h. p.m.
No 119—Cl. ST-TITE, Abbé T.-B. Grenier, curé, chap. Abbé L.-C. Grenier, vic. Sh. P.G.; I.-P. Jacob, S.A. et T.; L.-N.-E. Lacoursière, Md.-E., Réun. 3e dim., 2h. p.m., salle Leduc.
No 121—Cl. ST-TRIPHOUVEN, Trois-Rivières. Pierre Leclerc, S.A., 148 St-Olivier; L.-G. Jourdain, T., 62 Royale. Réun. 1er et 3e mar., 209 St-Jacques.
No 125—Cl. STE-GENEVIÈVE DE BATHURST, Rév. M. le curé J.-A. Lesieur, chapelain; Donat Baribeau, Sh. P.G.; Céd. Lemieux, Prés.; Alex. Veilleux, S.A.; Duval, T.; F.-X. Baril, Md.-E. Réun. dern. dim., après la messe du soir.
No 126—Cl. ST-EDOUARD, Montréal. T. Ratelle, S.A., 3043 de l'Hôtel de Ville; T.-R. Beaudry, T., 671 Huntly. Réun. 2e et 4e mar., 745 St-Valier, 8h. p.m.
No 127—Cl. OUIER, Montréal. Ov. M. H. Lanalce, Prés.; Augustin Comte S.A., 886 Notre Dame E. I.-S.-A. Lamontagne, T. Réun. 4e mer., 156 Parc La Fontaine. Réun. 3e mer., 960 St-Denis, 8h. p.m.
No 135—Cl. BRUCHESI, Montréal. J.-M.-E. Lariche Champlain, S.A., 368A Montcalm; Ars. Dufresne, T., 416 Champlain; Z. Coirois, Md.-E., 227 Av. Laval. Réun. 1er et 3e ven., 598 Plessis, 8h. p.m.
No 140—Cl. CHICOUTIMI, D.-V. Morrier, S.A.; Alf. Morrier, T. Reun. 1er ven. bureau Cie des Eaux et Electricité, 8h. p.m.
No 145—Cl. ST-PIERRE aux LIENS, Ville St-Pierre. H.-C. St-Amour, S.-A., 269 St-Jacques; Henry Dauth, T. Réun. 2e dim. Hôtel de Ville.
No 146—Cl. STE-ANNE, Montréal. Euclide Daignault, S.A., 763 Charlevoix; J.-A. Giard, T., 1389 Bn. Desautels; I.-N. Picotte, Md.-E., 201 St-Hubert. Tél. E. 1151. Réun. 2e et 4e jeu., 149 Berri, 8h. p.m.
No 148—Cl. CHENIER, Montréal. Amédée Guy, S.A. J.-G. Guv. T., 325 Workman; Alex. Bourdon, Md.-E. 94 Laprairie. Réun. 3e mer., 8h. p.m., 1334a Notre-Dame O.
No 149—Cl. ST-JEAN-BAPTISTE, Montréal. E.-A. Desrosches, S.A., 119 Bover; R.-F. Lachance, T., 715 Henri-Julien; P. Barrette, Md.-E., 1051 St-Denis. Réun. 2e et 4e ven., 777 Henri-Julien, 8h. p.m.
No 150—Cl. LARTIGUE, Montréal. Ros. Bergeron, Sh. P.G.; Adrien Lachapelle, Prés.; J.-P. Bernard, S.A., 4007 Notre-Dame, Md.-E.; L.-L. Bruneau, quart. Lg.ue Pte; J.-P. Deschatelets, Md.-E. Réun. dern. dim., 4h. p.m., salle Guy, Beauvoir.
No 154—Cl. TACHE, Winnipeg. Man. Ch. E. Pédaloue, S.A., 593 Mc Dermot; A.-S. Pédaloue, T., 573 Mc Dermot. Réun. 3e lun., 8h. p.m., sous-bassement façade du S. S. Leclerc.
No 155—Cl. LETELLIER, Man. Jos. Côté, Prés.; Z. Dumontier, V.-P.; Eug. Desautels, S.-A. et T. Réun. 2e dim., 8h. p.m., salle municipale.
No 155—Cl. LECLERC, Woonsocket. R.I. James Fontaine, S.A.; L. Cumberland, T. B. Savard, T., 837 Park Place. Réun. 1er et 3e dim., 2h. p.m., Cour Fidélité, rue Main.

- No 160—Cl. VERDUN, J.-A.-A. Leclair, S.A., 276 de l'Église; Edgar St-Onge, T., 411 Gertrude. Réun. 1er et 3e mar., salle Collège Commercial, 50 Galt, 8h. p.m.
No 162—Cl. STE-SCHOLASTIQUE, Jos. Savage, S.A.; S. Lamarche, Md.-E. et T. Reun. dern. mer., au bureau De Lamarche, 8h. p.m.
No 163—Cl. DOLLARD, Montréal. T. Blais, Prés., 286 Liverpool; L.-C. Fontaine, S.A. et T., 376 Charlevoix. Réun. 1e, 3e mar. 8h. p.m., salle Union, 590 Wellington.
No 170—Cl. LEON XIII, Montréal. R. Guertin, S.A., 487 St-Julien; Elz. Morency, T., 436 Duluth E.; A.-G.-A. Ricard, Md.-E., 473 St-Denis. Reun. 4e jeu., 571 Berri, 8h. p.m.
No 171—Cl. CREMAZIE, Montréal. Nap. Royal, Prés., 40 de Gaspé; A. Gaudry S.A., 1508 St-Dominique; H. Blain T., 76 Casimir; Dr. E. Peltier, Md.-E., 1820 Biv. St-T. Laurent. Réun. 2e, 4e mar. Édif. Bq. des Marchands, 8h.
No 172—Cl. FRONTENAC, Montréal. Armand LeFrançois, Prés., 474 Montcalm; B. Mongeau, S.A., 348 DeJésé; Geo. P. Viau, T., 509 Berri. Réun. 2e, 4e, lun., 567 de Montigny E. 8h. p.m.
No 173—Cl. MONTANT, Montréal. J.-L. Ampleman, Prés.; B. Cloutier, S.-A., 1065 Cartier; J. Edm. Lecomp. T., 249a Metana; J.-E. Bastien, Md.-E., 176 Visitation. Tél. Bell Est, 3424. Réun. 2e, 4e mer., 567 de Montigny E. 8h. p.m.
No 177—Cl. ST-JEAN de la CROIX, Montréal. Nat. Meilleur, Prés., 106 Grande Avenue; H. Paradis, S.A. et T., 2055 St-Dominique. Réun. 2e, 4e mer., 8h. p.m., salle du collège, 21 St-Zotique.
No 178—Cl. PAPINEAU, Montréal. R. Huberdeau, S.A., 23 Dufresne; J.-J. 31 Dufresne. Réun. 1er et 3e lun., salle Granger, 82 Iverville, 8.15h. p.m.
No 179—Cl. ST-CAMILLE, Co. Wolfe. Anatole Beaubien, S.A. et T. Réun. dern. lun., salle publique, 8h.
No 182—Cl. RACINE, Weedon J.-P.-C. Lemieux, S.A. et T., Md.-E., Réun. 1er et 3e mer., chez M. Mercier, 7.30h.
No 183—Cl. ST-ROSE, Co. Champlain. J.-P. Houde, S.-A.; Isidore Houde, T. Réun. dern. lun., 8h. p.m., à l'hôtel St-Prosp.
No 186—Cl. ST-ALPHONSE, Theford Mines. Chs. Vancourt, S.A. et T. Réun. dern. dim., salle Perron, 12.30h.
No 187—Cl. ST-APOLLINAIRE, Emile Rousseau, S.A. Benj. Demers, T. Réun. dern. sam., salle Lafleur, 7h.
No 189—Cl. ST-DESIRE, Black Lake. C.-D. Paradis, Prés. et Md.-E., Jean Napert, V.-P.; David Champagne, S.A.; J.-R. Chagnelle, T. Réun. 3e dim., salle des forestiers, 1.30h. p.m.
No 190—Cl. ST-FERDINAND, P.-A. Roberge, S.A. et T. Réun. le 28 du mois, salle Roberge, 8h. p.m.
No 194—Cl. ST-BERNARDIN, Waterloo, Co. Shefford. M. G. Gagné, S.A. et T. Réun. 3e dim. après grand'messe, chez M. E. Grégoire.
No 195—Cl. DUMOULIN, Yamachiche. Art. Villeneuve, S.-A. et T. Réun. dern. dim. 3h. salle Villeneuve.
No 200—Cl. ST-STANISLAS d'ASCOT, Ascot Corner. Théod. Goyette S.A.; Ls. St-Cyr, T. Réun. 3e dim. après la messe, salle Forestiers Catholiques.
No 204—Cl. PIERRE, West Shore. H. LaRose, S.A. et T. Réun. dern. jeu., salle Elm Grové, 7.30h. p.m.
No 206—Cl. LA FONTAINE, Montréal. Nap. Lalonde, Sh. P.G., 285 Châteauguay; J.-W. Laforte, P., 791 Centre; J.-R. Chagnelle, S.A., 274 Gertrude; Verdon, T., Collette, T., 711 Charlevoix. Réun. 1er, 3e mar., 750 Charlevoix, 8h.
No 207—Cl. ST-DENIS, Co. St-Hyacinthe. J.-O. Vézina, S.A.; L.-E. Charron, T. Réun. 4e dim. à 11.30h. a.m., à la salle publique.
No 208—Cl. ST-OURS, J.-M. Richard, N.P., S.A.; J.-H.-A. Larose, T. et Md.-E. Réun. 3e dim. après la messe, chez M. Richard, N.P.
No 209—Cl. COUR-BELLES, Co. Grant, S.A.; Nap. Brousseau, T. Réun. dern. dim., 3h. p.m., à la gare du Q. C.R.
No 210—Cl. ST-VITAL, Lambton. Valm. Deveau, S.A.; Elzéard Deveau, T. Réun. 3e dim., à la salle publique 11 h. a.m.
No 214—Cl. ST-ROCH, Co. L'Assomption. J.-C. Gibouleau, S.A. et T.; J.-A. Labrecque, Md.-E. Réun. 2e dim, après vêpres, chez le Secrétaire.
No 217—Cl. STE-PRAXEDE, Bromptonville. J.-A. Aïlard, S.A.; Luc Ponton T. Réun. dern. mar. à 7h. p.m., salle du conseil municipal.
No 221—Cl. ST-MALACHIE, Ormaton. L.-A. Rousseau, N.P., S.A.; J.-E. Daoust, T. Réun. dern. dim. salle de la vieille école, 11.30h. a.m.
No 222—Cl. GARDE CHAMPLAIN, Québec. J.-A. Plamondon, Prés.; J.-O. Bélanger, S.A., 246 Richelieu; Léon Desrosiers, T., 27 St-Jérôme. Réun. 3e jeu., 8h. p.m., 7 rue Charest.
No 224—Cl. IMMACULEE CONCEPTION, Cookshire. Art. Laprise, S.A.; M. L. Rousseau, T. Réun. 3 dim., 3.30h. p.m., école catholique, village.
No 231—Cl. LA VIOLETTE, Capleton. Cléop. Carbonneau, S.A. et T. Réun. 2e dim., 11.30h. a.m., à la salle publique.
No 233—Cl. d'YOVVILLE, Sherbrooke. H.-N. Brien, Prés., 86 King; Alb. C. Demers, S.A. et T., 12-12 Gillepie. Réun. 2e dim., 1.30h., au bureau de la Cie de Frs Funéraires, 77 King.
No 235—Cl. ROBERVAL, Asbestos. J.-O.-A. Delisle, S.A.; Gédéon Boivert, T. Réun. 3e dim. après la messe, Hôtel de Ville.
No 236—Cl. de BEAUJEU, Wotton. Elz. Côté, S.A., Dan. Cormier, T. Réun. 3e dim., à 1h. salle publique du village.
No 240—Cl. ROUSSIN, Pte-aux-Trembles, Co. Laval. O. Gervais, S.A.; Théod. Dulude, T. Réun. dern. dim., 7h. p.m., à la sacristie.
No 244—Cl. ST-PHILIPPE, Windsor Mills. W. Beupré, S.A.; Nap. Rousseau, fis, T. Réun. 4e dim. 11h. 30h. p.m., chez M. le curé, 110 St-Jacques.
No 246—Cl. ST-THOMAS, Compton. Frs Audet, S.A. et T. Réun. 3e dim., 7.30h., chez M. Frs Audet.
No 251—Cl. de la PELRIE, Rock Island, Co. Stanstead. G.-C. Boisvert, S.A. et T. Réun. 4e dim., à 1h. salle de la sacristie, 110 St-Jacques.
No 252—Cl. ST-VELENTIN, Paquetville, Co. Compton. Ol. Chicoine, S.A. et T. Réun. 4e sam., à 7h., salle des Forestiers Catholiques.

No 263—Cl. ARTHABASKA. A.A. Picher, S.A.; F. X. Lemieux, T. Réun. 3e ven., 7.30h. p.m., à l'hôtel de ville.

No 265—Cl. RIVIERE-PIERRE, Wilbrod Voyer, S. A. et T. Réun. 1er dim., 2hrs. p.m., salle publique du Conseil.

No 267—Cl. ROYAL, Montréal. J.-D. Marcotte, S.A., 1002 Sanguinet; Alex. Drouin, T. 1759 Cadieux. Réun. 4e ven., 8h. p.m., salle du cercle paroissial.

No 284—Cl. ST-PRIME, Co. Chicoutimi. Phylidme Gauthier, S.A. et T. Réun. dern. lun., à 8h., chez M. Phyd. Gauthier.

No 295—Cl. STE-AGATHE, Co. de Terrebonne. Rod. Dazé, M.D., S.A. et T. Réun. dern. dim. 8h., salle Forêt.

No 302—Cl. OKA. Adolphe Lhévé S.A.; Art. Chéné, T. Réun. 3e dim., 1.30h. p.m., au collège.

No 309—Cl. ST-ALEXANDRE, Co. Iberville. Joseph Bergeron, S.A.; Germain Rattée, T. Réun. 3e dim., après la messe, à la salle publique.

No 311—Cl. VILLERAY, Montréal. Pierre Besnape, S.A. 2611 de Chateaubriand; Jos. E. Roy, T. 2473 de Chateaubriand. Réun. 2e et 4e merc., à 8h. p.m., salle Raymond; 3163 St-Hubert.

No 316—Cl. COULBOURG, Roxton Pond. Jos. Fournier, S.A. et T. Réun. 3ième dim., après la messe, chez M. Jos. Fournier.

No 318—Cl. BRASSARD, Dalhousie, N.B. Stan. Blanchard, S.A.; Mathias Comeau, T. Réun. 3e dim., 4h. p.m., salle à Dalhousie.

No 320—Cl. DUQUETTE, Montréal. Hector Charette, S.A.; 381 Boyer; R. Millette, T., 635 Berri. Réun. 1er et 3e jeu., 8h. p.m., 149 Berri.

No 321—Cl. D'AMOUR, Edmundston, Co. Madawaska, N.B. René-U. Beaulieu, S.A.; Sév. Dupuis, T. Réun. 3e dim., 1.30h. p.m., salle Ed. Ouellet.

No 325—Cl. MAREAU, St-Marie, Co. Verchères. Clovis Bédard, S.A. et T. Réun. 1er dim., après la messe, salle publique.

No 327—Cl. ST-ARSENÉ, Montréal. Jos.-E. Laforest, S.A., 2061 Bld. St-Laurent; Art. La-arde, T., 2002 St-Hubert. Réun. 1e, 3e merc., 8h., 531 Hélaux.

No 328—Cl. FAUGUET, Outremont. W. Brodeur, S.A. et T., 650 Bloomfield. Réun. dern. merc., 8h., à l'école Ste-Madeleine, rue Bloomfield.

No 330—Cl. DUHAMEL, Rapide de l'Original. Ern. Charette, S.A. et T. Réun. 3e lun. 7.30h. p.m., chez M. E. Charette.

No 333—Cl. CHATEAUBRIAND, Montréal. Jos. T. Simons, S.A., 563, 5e Quart. Rosemont; Juv. Beau lieu, T., 301, 3e Avenue Rosemont. Réun. 2e et 4e ven., 8h. p.m., salle Millier, coin 6e et Masson.

No 338—Cl. LA TOUQUE, Co. Champlain. J. O. Arsenault, S.A.; Hivd. Canvin, T. Réun. 3e dim., 2h. p.m., à la salle municipale.

No 340—Cl. GUIGUES, Jos. Ed. Piché, S.A.; Henri Côté, T. Réun. dern. dim., 7.30h. p.m., salle Nunzio.

No 342—Cl. N.-D. DE GRACE, Montréal, Luc. Prud'homme, S.A., 352 Bld Décarie; G.-A. Décarie, T., 640 Bld Décarie. Réun. 1er, 3e merc., 8h. p.m., 538 Bld Décarie.

No 343—Cl. LAVALLÉE, Montréal. R. Lefrançois, S.A., 528D Gilford; H. Boisneau, T., 464 de Lanadaïère. Réun. 2e, 4e, lun., 8h. p.m., 817 Mont-Royal Est.

No 344—Cl. DE LA VERDÈRE, Ste-Agathe, Man. Ig. Gumesni, S.-A. et T.; Ad. Bonin, M.D.-R. Réun. 3e dim., 8h. p.m., salle public.

No 347—Cl. LA PERADE, Ste-Anne de la Pérade. Alfred Piset, S.A.; Paquin, T. Réun. 3e dim., 11.30h. a.m., salle Leboeuf.

No 349—Cl. ST-SACREMENT, La-Beine Locks, V. E. Deslauriers, S.A., 191, 8e Avenue; A. Monbriand, T., 36 Ste-Catherine. Réun. 3e ven., salle paroissiale.

No 354—Cl. MORINVILLE, Alberta. J.-A. Nantel, S.A.; Alex. Lavoinie, T. Réun. 2e ven. 8h. p.m., à la salle publique.

No 355—Cl. ST-ALBERT, Alberta. Narc. St-Jean, S.A.; Jos. Ouimet, T. Réun. 2e jeu. 8h. p.m., à l'hôtel de Ville.

No 364—Cl. ST-PAUL des METIS, Alberta. J.-C. Thérien, S.A. et T. Réun. dern. dim., après grand-messe, à l'hôtel de Ville.

No 366—Cl. CALGARY, Alberta. J.-L. Olivier, S.A. et T., 1027, 19e av. S. E. Réun. 3e lun., 8h. p.m., à la salle de l'église du Sacré-Coeur.

No 367—Cl. N.-D. de STANBRIDGE, Art. Denault, S.A. et T. k.un. dern. ven., 7.30h. p.m., salle Bédard.

No 371—Cl. PASCAL, Duck Lake, Sask. M. J. Dubois, S.A. et T. Protém. Réun. 3e dim., à l'école publique catholique.

No 372—Cl. VONDA, Saskatchewan. A.-A. Girouard, S.A. et T. Réun. 3e mar., 7.30h. p.m., salle école catholique.

Droits d'entrée pour devenir membre de "L'Alliance Nationale"

Pour certificats de participation de \$ 500	80.50
" " " " " 1000	1.00
" " " " " 2000	2.00
" " " " " 3000	3.00
Droit d'inscription à la Caisse des Malades	0.50
Honoraire d'examen médical	2.00

Tarif des contributions mensuelles pour un Certificat de dotation

Age	\$500.00	\$1000.00	\$2000.00	\$3000.00	Age	\$500.00	\$1000.00	\$2000.00	\$3000.00
16	\$0 55	\$1 10	\$2 20	\$3 30	36	\$1 00	\$1 95	\$3 90	\$5 85
17	05 11	10 22	20 44	30 66	37	05 11	10 22	20 44	30 66
18	05 11	10 22	20 44	30 66	38	1 10	2 15	4 30	6 45
19	05 11	10 22	20 44	30 66	39	1 15	2 25	4 50	7 05
20	05 11	10 22	20 44	30 66	40	1 20	2 35	4 70	7 05
21	05 11	10 22	20 44	30 66	41	1 25	2 45	4 90	7 35
22	06 15	12 30	24 60	36 45	42	1 30	2 55	5 10	7 65
23	06 15	12 30	24 60	36 45	43	1 35	2 70	5 40	8 10
24	06 15	12 30	24 60	36 45	44	1 40	2 85	5 70	8 55
25	06 15	12 30	24 60	36 45	45	1 50	3 00	6 00	9 00
26	06 15	12 30	24 60	36 45	46	1 60	3 20	6 40	9 60
27	07 10	13 20	26 40	39 60	47	1 70	3 40	6 80	10 20
28	07 10	13 20	26 40	39 60	48	1 80	3 60	7 20	10 80
29	07 15	14 30	28 60	42 90	49	1 90	3 80	7 60	11 40
30	07 15	14 30	28 60	42 90	50	2 05	4 05	8 10	12 15
31	08 05	16 10	32 20	48 30	51	2 15	4 30	8 60	12 80
32	08 05	16 10	32 20	48 30	52	2 20	4 40	9 00	13 80
33	08 05	16 10	32 20	48 30	53	2 25	4 45	9 10	14 15
34	08 05	16 10	32 20	48 30	54	2 50	5 10	10 00	15 80
35	09 15	18 30	36 60	54 90					

Tarif des contributions mensuelles pour un Certificat d'assurance au décès (vie entière)

Age	\$500.00	\$1000.00	\$2000.00	\$3000.00	Age	\$500.00	\$1000.00	\$2000.00	\$3000.00
16	\$0 50	\$1 00	\$2 00	\$3 00	36	\$0 80	\$1 60	\$3 20	\$4 80
17	05 10	1 00	2 00	3 00	37	05 10	1 00	2 00	3 00
18	05 10	1 00	2 00	3 00	38	0 85	1 70	3 40	5 10
19	05 10	1 00	2 00	3 00	39	0 90	1 80	3 60	5 40
20	05 10	1 00	2 00	3 00	40	0 95	1 90	3 80	5 70
21	05 10	1 00	2 00	3 00	41	1 00	1 95	3 90	5 85
22	05 10	1 05	2 10	3 15	42	1 05	2 05	4 10	6 15
23	05 15	1 05	2 10	3 15	43	1 05	2 10	4 20	6 30
24	05 15	1 10	2 20	3 30	44	1 10	2 20	4 40	6 60
25	05 15	1 10	2 20	3 30	45	1 15	2 30	4 60	6 90
26	06 15	1 20	2 40	3 60	46	1 20	2 40	4 80	7 20
27	06 15	1 20	2 40	3 60	47	1 25	2 50	5 00	7 50
28	06 15	1 25	2 50	3 75	48	1 30	2 60	5 20	7 80
29	06 15	1 30	2 60	3 90	49	1 40	2 75	5 50	8 25
30	06 15	1 35	2 70	4 05	50	1 45	2 90	5 80	8 70
31	07 15	1 35	2 70	4 05	51	1 50	3 00	6 00	9 00
32	07 15	1 40	2 80	4 20	52	1 60	3 15	6 30	9 45
33	07 15	1 45	2 90	4 35	53	1 65	3 30	6 60	9 90
34	07 15	1 50	3 00	4 50	54	1 75	3 50	7 00	10 50
35	08 15	1 55	3 10	4 65					

MALADIE

Les contributions ci-dessous sont exigibles des membres qui se sont inscrits pour recevoir des bénéfices hebdomadaires en cas de maladie, —d'après leur âge à l'inscription.

Age	Taux	Age	Taux	Age	Taux	Age	Taux
16	\$0 35	26	\$0 40	36	\$0 5	46	\$0 60
17	35	27	40	37	45	47	60
18	35	28	40	38	45	48	65
19	35	29	40	39	50	49	70
20	35	30	40	40	50	50	75
21	35	31	40	41	50	51	80
22	35	32	40	42	50	52	85
23	40	33	45	43	55	53	90
24	40	34	45	44	55	54	1 00
25	40	35	45	45	55		

Une légère cotisation mensuelle est imposée par les cercles pour couvrir leurs frais d'administration, tel queoyer, etc., et pour payer au Conseil Général. 10c par membre par mois pour rétribution.

St-Germain, Guérin & Raymond
AVOCATS
30, RUE SAINT-JACQUES
Imp. "La Patrie."

L'ALLIANCE NATIONALE

PUBLIER PAR
LA SOCIÉTÉ DE SECOURS MUTUELS
"L'ALLIANCE NATIONALE"
A MONTREAL
57, Avenue Viger
Téléphone Bell: Est, 3017-3018

OFFICIERS GENERAUX
S. G. Mgr P. Bruchési, Président Honoraire
S. G. Mgr. G. Gauthier, Annoncier

BUREAU EXECUTIF
Ls-Arsène Lavallée C.R., Président Général
F.-C. Laberge, arp. géomètre et ing. civil,
ing. V.-Prés Gén.
Chs Duquette, comptable, 2nd V.-Prés. Gén.
Georges Monet, comptable, Secrétaire Général
A. St-Cyr, courtier, Trésorier Général
Théo. Cypriot M.D., Médecin en Chef
Bug.-H. Godin, avocat, Avoisier Légal
L.-O. Dauray, N.P., Directeur
Fr's Fauteux, avocat, Directeur
P.-H. Bédard, M.D., Directeur
J. A. Lapiere, M.D., Directeur
J. D. Viau, architecte, Directeur
Jos. Contant, pharmacien, Ancien Prés. Général

Département d'Organisation et d'Inspection
Chs Duquette, Inspecteur en chef
G.-H. Vaillancourt, Organisateur
C. Manseau, Organisateur
J. E. Alfred Arnaud, Organisateur
J.-E. Arnault, Organisateur
J.-E.-O. Beliveau, Organisateur

PLACEMENTS
A. ST-CYR, Trésorier Général
Heures de Bureau: 11h A.M. à 12h P.M.
Percepteur (Art. 198)
M. JODOIN, 57, AVENUE VIGER
MONTREAL

L'ALLIANCE NATIONALE

Société de Bienfaisance et d'Organisation Nationale. La plus prospère du Continent

CAPITAL ACCUMULE

Caisse de dotation (assurance-vie) au 31 juil. 1913 \$1,532,963.09
Caisse des malades, au 1er janvier 1913..... 349,597.69
Caisse générale, au 1er janvier 1913..... 24,195.76
TOTAL \$1,906,756.54

Membres en règle au 1er Sept. 1913: 24,843

Bénéf. que l'Alliance Nationale assure à ses membres par ses certificats de participation:
1.—Certificat d'assurance de \$500, \$1,000, \$2,000, \$3,000.
2.—Indemnité aux invalides.
3.—Pension aux vieillards.
4.—Certificat de participation acquise après 10 ans de sociétariat.
5.—Bénéfices en maladie, \$5.00 par semaine pendant 20 semaines par année de calendrier.

FONDEE EN 1900

Banque Provinciale

DU CANADA
7 et 9 Place d'Armes, Montréal.
Président: M. H. Laporte,
Gérant Général: M. Tancredi Bienvenu

Capital autorisé, - - - \$2,000,000.00
Capital payé et surplus au 31
Décembre 1912 - - - \$1,588,866.11

Département d'épargne ordinaire @ 3%
58 Succursales dans les provinces de Québec,
d'Ontario et du Nouveau-Brunswick.

L'Alliance Nationale fait des
dépôts à cette Institution.

Banque d'Hochelaga

MONTREAL

Capital autorisé: \$ 4,000,000
Capital payé: - \$ 4,000,000
Fonds de réserve et surplus \$ 3,000,000
Total de l'actif au-delà de \$32,000,000.

La Banque a vingt-trois bureaux dans la ville.
Elle reçoit les dépôts d'épargne, qui peuvent être retirés à volonté et sur lesquels elle paie 3% d'intérêt DEUX FOIS par année.

No 383—Cl. MONTREAL, R. I. M. J. Dubois, S.A. et T. Protém. Réun. 3e dim., à l'école publique catholique.
No 384—Cl. LA FAYETTE, Arctic Centre, R.I. J. B. Maynard, S.A. et T. Réun. 3e lun., 8h. p.m. à la salle St-Jean-Bte.
No 382—Cl. FRANCOISE de CHANTAL, Woonsocket, R.I. Mme Stph. Lamoureux, S.A. et T., 113 Cumberland. Réun. 3e dim., 8h. p.m. à la salle de la Cour Fidélité.
No 383—Cl. MONTREAL, R. I. M. J. Dubois, S.A. et T. Protém. Réun. 3e dim., à l'école publique catholique.
No 384—Cl. LA FAYETTE, Arctic Centre, R.I. J. B. Maynard, S.A. et T. Réun. 3e lun., 8h. p.m. à la salle St-Jean-Bte.
No 382—Cl. FRANCOISE de CHANTAL, Woonsocket, R.I. Mme Stph. Lamoureux, S.A. et T., 113 Cumberland. Réun. 3e dim., 8h. p.m. à la salle de la Cour Fidélité.
No 383—Cl. MONTREAL, R. I. M. J. Dubois, S.A. et T. Protém. Réun. 3e dim., à l'école publique catholique.
No 384—Cl. LA FAYETTE, Arctic Centre, R.I. J. B. Maynard, S.A. et T. Réun. 3e lun., 8h. p.m. à la salle St-Jean-Bte.
No 382—Cl. FRANCOISE de CHANTAL, Woonsocket, R.I. Mme Stph. Lamoureux, S.A. et T., 113 Cumberland. Réun. 3e dim., 8h. p.m. à la salle de la Cour Fidélité.