The Hebrew Journal

דער אידישער

זשורנאל

The Hebrew Journal

THE ONLY JEWISH DAILY IN ONTARIO.

די איינציגע אידישע צייטונג אין אנטאריא.

VOLUME III. No. 824 | Toronto, Sunday, October 31st, 1915 | כ"ט חשון פרשה תולדות תרע"ה. | זונטאג דעם 31-טען אקטאבער 1915 | PRICE: 1 CENT

A S Freitas c/o The New York Public Library 476 Fifth Ave NEW YORK CITY

רומעניען גרייט זיך צו אטאקירן בולגאריע

גריכענלאנד ווארט אויף רומעניען

יארק אקטאבער 30

א היינטיגע דעפעשע פון לאנדאן צו דער נייעס אגענטור לויטעט דאס:

טעלעגראפען פון רוים מעלדען דאס בעשטימטע אבמאכונגען זיינען נע־

שלאסען געווארען מיט רומעניען אז זי זאל דורך לאזען רוסישע טרופען צו העל־פען סערביען און דאס רומעניען זאל הא־בען אנגענומען אלע קאנצעסיעס פון די עלייס, וועלכעס מיינט דאס רומעניען סרייט אריין צו העלפען די עליים.

קאפענהאגען, אקטאבער 30

נרוסע קאנטינגענטען פון רוסישען טרופען זיינען אבגעפאהרען פון פארטען פון שווארצען ים אין אדעסא אין סעוואס־טאפאל צום בולגארישען ברעג.

אזוי לויטעט דאס בערלינער טא־געבלאט. די דעפעשע וועלכע קומט צום טאגעבלאט פון בוקארעסט, רומענין, זאגט דאס די טראנספארטען וועלען נע־פיהרט פון א שטארקען קאמדאנד. לויט דיעזע ידיעות זיינען די אלע אטאקען פון דירוסישע קריעגס שיפען וואס זיינען ניט לאנג צוריק נעמאכט געווארען אויף דעם בולגארישען פארט ווארנא געווען מיט־ן צוועק כדי צו לאנדען רוסישע טרופען אין בולגארien.

וויעדער וועגען פריעדען

וואשינגטאן אקטאבער 30

מען רעדט אזוי פיל די לעצטע צייט וועגען פריעדען, נאר עס קען טאקי נאניץ מעגליך זיין אז אין גיכען זאל מען טאקי נעהמען אויף אן אמת פערנאנדלען פרי־דען.

דאס וואס דער אמעריקאנער אמבא־סאדאר דזשעראדד אין בערלין האט בע־זוכט קייזער ווילהעלם וועדט דא אנגע־נומען אלס א גוטער סמן פאר פרידען.

אין וואשינגטאנער אפיציעלע קרייזען רעסקווירט מען זעהר שטארק וועגען דעם. מען גלויבט שטארק אז קיינער וויל־ל העלם דאס זיך בענוצט מיט דער נעלע־נענהייט אויסצושפרעכען דיימשלאנדס פריעדענס טערמינען.

אבער וויי פרעזידענט ווילסאן האט זיך אויסגעדריקט, וועט אמעריקא זיך ניט אריינמישען פארצישלאגען שלום, סיידען אינער פון די קעמפענדע צדדים וועט זיך אפיציעל וועגדען צו בעטען שלום.

אידישער העלד ארויסגעטריבען פון פעטראגראד

לאנדאן: — די אידיש רוסישע וואר־כענצייטונג „יעווראסקאיא נעדעליא" דערצעהלט, אז די צוויי אידישע העלדען ארבאך און קונין, וועלכע האבען נע־כראבט נעגרב קריעג מאר זיינערע נרוי־סע העלדענטהאטען אין שלאכטפעלד, זיי־נען ניט עלטערבט געווארען צו פערבלייבן אין פעטראגראד אין אזאנ, יעקא־טערינאסלאוואר גובערניע. מען האט זיי געגראבט. דער ערשטער אין דער רוסי־שער הויפט־ סטאדט אז דעם צוויי־טען אין אזאנ, צו הויליג זיך פון די וואונ־דען וואס זיי האבען נעקראנגן אין דער צייט וואס „יעווראסקאיא נעדעליא" ערצעהלט, אז די צוויי אידישע העלדען ארבאך און קונין, וועלכע האבען נע־כראבט נעגרב קריעג מאר זיינערע נרוי־סע העלדענטהאטען אין שלאכטפעלד, זיי־נען ניט עלטערבט געווארען צו פערבלייבן אין פעטראגראד אין אזאנ, יעקא־טערינאסלאוואר גובערניע. מען האט זיי געגראבט. דער ערשטער אין דער רוסי־שער הויפט־ סטאדט אז דעם צוויי־טען אין אזאנ, צו הויליג זיך פון די וואונ־דען וואס זיי האבען נעקראנגן אין דער־

קענעדע וועט האבען א פערטעל מיליאן סאלדאטען

אטאוואע אקטאבער 29

קענעדע וועט ארויסשטעלען אויף שלאכטפעלד א פערטעל מיליאן סאלדא־טען, דאס איז די לעצטע בעקאנטמאכונג. היינט צו טאג האט קענעדע ארום 173 טויזענד סאלדאטען, און ביז קומענדען פרילינג וועלען רעקרוטירט ווערען נאך הונדערט טויזענד וועלכע דארפען בלייבען אין קענעדע גופא פאר פאטרול פליכטען, וועט קענעדע קענען ארויס־שטעלען אויף'ן שלאכטפעלד א פערטעל מיליאן מענשען.

ארום טויזענד רעקרוטען ווערען יעצט רעקרוטירט טעגליך איבערן לאנד. פערוואונדעטע פון זיין ערפינדונג

דזשאנדרזש אייבראהעמס פון דרייי ארמסטראנג עוועניו, לינט יעצט א פער־וואונדעטער אין דזשענעראל האספיטאל, אלס א רעזולטאט פון דעם, וואס זיינע זאל קענען 75 מאהל אויסשיסען אין א מינוט האט עקספלאדירט אין מיטען עקס־פערימענטירען, אין אהם שוואר פער־וואונדעט.

רוסלאנד וועט בעפרייען לעמבערגער אידען.

לאנדאן: — עטליכע רוסישע צייט־טונגען בעהויפטען, אז די לעמבערגער אי־דען וועלען באלד בעפרייט ווערען אין רוס לאנד.

די דאזיגע אידען זיינען געבראכט געווארען נאך רוסלאנד אלס לעבעדיגע כישכונות, אז די לעמבערגער בעפעלקערונג וועט זיך אויפהרען לאיאל, און זיי זיי־נען די נאצע צייט נעהאלטען געווארען פערשפארט, אבווהל רוסלאנד איז שוין לאנג פערטריבען פון גאליציען.

עס וועלען אויך בעהויפטעט, אז מען וועט ענדליך מאכען א סוף צו די ליידען פון די איבעריגע נאליצישע אידען וואס נעפינען זיך אין רוסלאנד.

דערפאר אבער האט מען אפגעשטעלט די צירקולירס אויף אידיש פליכטלינגע אין רעצייצא אין ליטעין.

עליים באמבאדירען מערקישע מרעקשעס.

קאנסטאנטינאפעל אקט. 30

דער טערקישער קריעגס אפיס האט עפנטליך אבעזר מודיע געווען דאס:

„נעבען אנאפארטא האבען אונזע־רע באמבעס געטראפען א דעפא פון שונא'ס אמוניציאן וועלכער האט צקס־

ROYAL ALE

מהאיר

A. S

MEET ME AT THE FIRESIDE Stran YONGE NEAR KI

ROYAL ALEXANDRA HOTEL

אידישער קאנדידאט פאר אלדערמאן

ווי עס וווייזט אויס וועלען מיר דיע־זען יאהר האבען א גאנץ היציגען קעמפען.

עס איז שוין בעראיט געווארען, דאס עס וועלען דא פיעל קאנדידאטען, פאר אל־דערמאן, פאר קאנטראלערס און זאנאר פאר מעיאר.

און ווי עס הערט זיך וועלען מיר אויך האבען איינעג אידישע קאנדידא־טען.

אייענער פון וועלכע עס וועט נעווינ זיין מר. דזשוי. גרינבערג, פון דער „רע יאנג דזשענטס פארנישינג קאמפאני".

ווי עס הערט זיך האט זיך א קאמיטע פון פראמינענטע ביהנגער נעווענ־דעט צו מר. גרינבערגען און האבען דורכ־געפירט אז ער זאל אנגיין קעמפען, ער זאל אכ־נעהמען די קאנדידאטור.

וואס ער האט דער קאמיטע נעענט־פערט אין נאך ניט בעווואוסט, נור ווי מען דענקט וועט ער עס אנגענהמען.

מר. דזשוי. גרינבערג, איז א נאנץ אינטעלעגענטער יונגער מאן אזן איז גוט בעווואוסט אין די היגע אידישע קריייזן.

ער נעהמט אימער א טיכטיגען אינטהיל אין יעדער אידישער פראגע, אזן עס איז קיין צווייפעל ניט, דאס ער וואלט נע־קענט זיין א גוטער פארשטעהער אין סימי האל.

קענינ דזשארדוש פאלט פון פערד אזן ווערט פערוואונדעט

לאנדאן, אקט., 29.

קענינ דזשארדוש ליידעט פון שטארקע וואונדען וועלכע ער האט נעקראגען אלס א רעזולטאט פון אן אפ־פיציעלען בריף וועלכן דער קייסער האט איהם פאסירט דאנערשטאג וועה־רענד ער האט אונטערזוכט די ענגלישע טרופען אויף'ן פראנצויזישען פראנט.

דאס פערד, אויף וועלכען ער האט געריטען, וועהרענד זיין אינספעקציע, האט זיך נעפלוכט דערשראקען פון דיר נע־וואלדען וואס די סאלדאטען האבען נע־מאכט סאלוטירענדיג איהם.

פאר שרעק האט זיך דאס פערד וויי אויסגעלויטשט און נעפאלען צוריק, אהנ־וואנדזיג דעם קענינ אויף דער ערד.

קענינ דזשארדוש ווערט נאטירליך בעהאנדעלט פון זיינע דאקטוירים.

נייער פראנצויזישער קאבינעט האט צוויי סאציאליסטען

פאריז אקטאבער 30

דער נייער פראנצויזישער קאבינעט, וועלכער איז יעצט ארגאניזירט געווארען סאמע ברעג פון דעם אדריאטישען ים.

ענגלאנד בענוצט זיך מיט דייטשע שיפען

לאנדאן אקטאבער 30

אום שנעלער ארויסצופהרען די פער שיעדענע תבואות פון קענערע נאך ענג־לאנד האט די ענגלישע רעגיערונג נעזוכען כאפט ביי דייטשלאנד אן דיעזע שיפען צוויי דייטשע שיפען וועלכע זי האט פער־וועלען עס פיהרען די פראכט פון קענערע נאך ענגלאנד.

די דייטשע שיפען זיינען די "טער־פישאר" און די "טשילי".

עס איז פערשטענדליך אז פיעלע ענגלישע וואכט שיפען זיינען פערנומען מיט ביהרען אמוניציאן, וועלכעס ווערט פאבריצירט אין קענערע.

פראכט אויטאריטעטען האבען ער־קלערהרט, אז וען עס וועלען ניט זיין גענ־שיפען וועט אין כאנטראבאר פארט אי־בערבלייבען 50,000 טאן פראכט, וועלן די נאווינאציע וועט זיך שליסען, אן דערי־בער האט עס ענגלאנד נענומען די צוויי דייטשע שיפען צו הילף.

רבי פריים אין דער ארענא

היינט אבענד וועט אין דער ארינע פארנעקומען א גרויסער פאטריאטישער מיטינג, א ראזשירט פון דער סיטיזענס רעקרוטינג ליגע.

האנאריבל וואהיים, דער פערפארער פינאנץ מיניסטער, קוירנעל קאודי, און רבי דר. פריים וועלען זיין די הויפט רעד־נער ביים מיטינג.

וויי רבי פריי לאזט אונז אויף וויסען, וועט ער מאכען אבסאלוט אין ענן האר־באר, מישינען, וואו ער וועט זיך אבנע־בען א שטיקעל צייט מיט ליטעראריש ארבייט.

וויעדער וועגען פריעדען

וואשינגטאן אקטאבער 30

מען רעדט אזוי פיל די לעצטע צייט וועגען פריעדען, נאר עס קען טאקי נאניץ מעגליך זיין אז אין גיכען זאל מען טאקי נעהמען אויף אן אמת פערנאנדלען פרי־דען.

דאס וואס דער אמעריקאנער אמבא־סאדאר דזשעראדד אין בערלין האט בע־זוכט קייזער ווילהעלם וועדט דא אנגע־נומען אלס א גוטער סמן פאר פרידען.

וויפיעל די מלחמה קאסט ביז יעצט

פאריז אקטאבער 30

אונאפיציעל אין דא היינט בעקאנט נעמאכט געווארען, אז ביז דעם 20-טען אקטאבער פון דעזעלבע יאהר שוין די מלחמה אויסגעגעבען הי אזנגעהויערע סומע פון 24,801,000,000 דאלאר.

דיעזע אונגעהויערע סומע איז צו־טהיילט צווישען די פערשיעדענע לענדער ווי פאלגט:

ענגלאנד 6,163,000,000 דאלאר
פראנקרייך 4,128,000,000 דאל.
איטאליע 643,000,000 דאלאר
רוסלאנד 3,74,000,000 דאלאר
דייטשלאנד 7,380,000,000 דאלאר
עסטרייך 2763,000,000 דאלאר

אין אפיציעלע קרייזען אבער רעדט מען אז די מלחמה קאסט פיעל פיעל מעהר.

אידישער קאנדידאט פאר אלדערמאן

דעט צו מר. גרינבערגען און האבען דורכ־געפירט אז ער זאל אנגיין קעמפען, ער זאל אכ־נעהמען די קאנדידאטור.

וואס ער האט דער קאמיטע נעענט־פערט אין נאך ניט בעווואוסט, נור ווי מען דענקט וועט ער עס אנגענהמען.

מר. דזשוי. גרינבערג, איז א נאנץ אינטעלעגענטער יונגער מאן אזן איז גוט בעווואוסט אין די היגע אידישע קריייזן.

ער נעהמט אימער א טיכטיגען אינטהיל אין יעדער אידישער פראגע, אזן עס איז קיין צווייפעל ניט, דאס ער וואלט נע־קענט זיין א גוטער פארשטעהער אין סימי האל.

טאראנטאר הפקרות

עס איז נעזונ בעריכטעט אין „אידי־שען זשורנאל" פון פריידאג דאס א אר־דישער הפקר מעגט הויט נערסינג אונזער פוליטישען רב ביי דער בארד.

אלס א פארטוגעזונג זייענ פיער הפקר־ יונגען אנגענאגען אויף דעם זעל־בען רב אונזערען ביי אים אין הויז אין אימם וועדער נעשלאגען.

קיין פירושים אויף דעם ארפען מיר ניט מאכען, וואס מיר ווילען ציבען אז בעווויז, אז הויבאנאגעס פון יעדען סארט, וואס נעפינט זיך אויף דער אידישער נאס, טאראנטאר, אידען הארפען זיך אין דעם ארריין טראכטען.

אריבער א מיליאן נעזאמעלט פאר די מלחמה־ארבנות

ווי מיר האבען שוין נעמעלדעט פרויי מאג, האט די דזשאוינט דיסטריבויטשאן קא מיטע פון דער אמעריקאן דזשואיש רע־ליף קאמיטע אין סענטראל העליף נע־שיקט צווייי הונדערט טויזענד דאלאר פאר הילפסבעדענ.

אין דעם לעצטען בולעטין, וועלכען מיר האבען עראהאלטען פון דער קאמיטע, ווערט נעזאגט אז זיי האבען נעשיקט 262 טויזענד דאלאר, פון דעם הונדערט טוי־זענד דאלאר פאר רוסיש־פוילן (וועלכע איז פערנומען פון דייטשלאנד) 75 טוי־זענד פאר רוסלאנד, 50 טויזענד פאר גא־ליציען און טויזענד דאלאר פאר די אי־דען פון קריטא.

ביז'ן 23-טען אקטאבער, ווערט אין דעם בולעטין נעמעלדעט, איז פאר דיא מלחמה קרבנות צוזאמען נעזאמעלט נע־ווארען $1,184,746,18.

אמעריקאן דזשואיש דעליף קאר־מיטע איז אויך זייער אקטיוו אין הילפ־ארבעט פון דער אמעריקאנער רויטער קרבנות צוזאמען נעזאמעלט נע־ווארען.

אין עטליכע וואכען וועלען זיי אנהויבען מיט אויסטיילען פון קליידער, שיך, בעטצייג, עסוואר, מעדיצין, אזן אנדערע נויטיגע זאכען צו די ארעמע אידען אין פוילן.

נעלד נעשיקט

מר. ה. ווייסבערג, שיקט נעלד קיין רוסלאנד לויט מאנעם קורס.

מעלענראפיש 38 סענט (פארזוכעל)

מר. ה. ווייסבערג, דער ארויסנעבער פון „זשורנאל" מיינט בלויז דיי טוכה פון די וואס שיקען, אז זייער נעלד זאל אנקומען שנעל, ריכטיג און אפר דעם ביזינעסטען פרויז.

ראפען א קערטעל פריימאג צו נאכט

אבער עס איז זיי ניט נעלונגען.

דייוויד מארש, איז אננעקלאגט, אלס דער אויפהאלטער פון דער הויז אין די איבערגינג פאר שפיעלען דארט.

ווי די פאליציי ניט איבער, האבען זיי שוין לאנג נעווואוסט, אז דארטען איז א הייזוק, וואו מען קאפט א קערטעל. אין הייזוק זענען אויף נעווען איינגעריכטעט פערשיידענע סינגאלען, מען זאל ווייסן ווער עס קיכט.

דיעזען מאל זענען אלע אריינגעפא־לען.

נעכטען זיינען דיעזע אידען פארגע־פיהרט נעווארען פאר'ן נערישט, נען דרי־צען נעווארען פאר'ן שוהלען און וועלכע זיינען דורך איהם אויסגעשיקט נע־ווארען.

פאר בעט אונז נאך אכאל צו דאנקען אלע מנדבים, וועלכעס מיר טהיען מיט פערגעניגען.

בריף אין „אידישען זשורנאל".

צוויי פאסט קארטען נעפינען זיך אין אפיס אדרעסירט צו סעם שאפירא און רפ. 117 עלם סטריט אדער עלם פלייס, פון א קריעגסגעפאנגענעם אין דאזיגי שטאנד. דן נאיע דאם שרייבט ער צו זיין ברודער און שוואגער.

KODAK SAFETY FILM

חתן כלה

זאלען דאס נעהמען אין אכט!

מערידזש ליסענס

קאן מען קריגען אין אפיס פון

„אידישען זשורנאל"

נאטים!

דיא יענינע וואס וועלען דא נעהמען זייערע מערידזש ליסענס וועלען קרינען נעדרוקט א שענהנעם בעריכט פון זייער התונה. פריי

בענוצט זיך מיט ד' עוץ נעלעגענהיים!

אדרעס פון דעם זשורנאל

67 עליזאבעטה סטריט 67

מ. העלער

176½ קווין סט. וועסט מאראנמא

נייעס פאר אידען!
איין אידישע סטאר פאר אידען

מיר מאכען אלערליי דושולערי גלייך אויף פלאץ. התונה רינגען נעמאכט ווייל אזוי ווארט. מיר פיקסען אלערליי זשוי־ לערי כאר דעם בילינסטען פרייז.
14 סערט התונה רינגען 80 סענט א פענוויוים. 18 סערט התונה רינגען $1.00 א פעכרזווים.

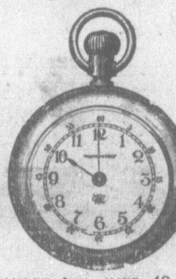

וואטשעס נעקלינט גוט אין נארענטירט, 40 סענט. מיין ספרינג 40 סענט, היירספרינג 40 סענט, דושולס 40 סענט, סטעפס 50 ס מיר מאכען אייערע אלטע דושולערי ווי ניי פיר א קלייגעס פרייז. אלערליי בריליען ריכטיג נעפאסט צו אייערע אויגען 98 סענט מיר גיבען אויף ראיעלע סחורה פאר דעם בילינסטען פרייז.

„איהר עהרע"

אן אריגינעלער אוך שפאנענדער ראמאן אוים דעם הינגען אידישען לעבען.

נעשריבען ספעציעל פאר „אידישען זשורנאל"
פון ב. בארא"ן.

(16־טע פארטזעצונג)

וואס בזונדערהלע האט אויסגעהערט אלעס וואס דבורהלע האט איהם הערצעהלט איז ער גענליבען זיצען נאניז שטיל, ער האט איהר ניט גיוואוסט וואס צו רא־ הען.

צוערשט איז איהם אריוף א נעדאנק אין קאפ ער זאל איהר זאגען זי זאל נעהן אהיים אוך פאלגען טאטע מאמע, חתונה האבען מיט דעם גבירס בן יחיד, זי וואלט דאן זיכער נעווען אז זי איז פערזארגט אין דער צוקונפט.

באלד אבער האט ער זיך פער־ שהמט פאר זיין אייגענעם נעדאנק. ער האט זיך נעפיהלט שולדיג נענגן איהר, ער האט זי אראבגעפיהרט פון וועג, זי איז נעווען א פרעמדע נאאיוועי מיידעל וועו ער האט זיך מיט איהר בעקענט, אוך יעצט וואס! זי איז דורך איהם אוים־ נעפאלגהרט נעווארגן, אוך וויל שוין ניט לענגען לויט איהרע ע טערגן פיהרגן זי, קען ער זי פיהרען?

אויף דער פראגע האט זיך בנימין קיין ענטפער ניט נעקענט נעבען, אמת, ער האט זי ליעב האט ער זיך נעטראכט, אבער וואס איז ליעבע אליין, ער איז ארים, אוך חוץ דעם וויל ער גאר שטודי־ רן.

דבורהלע איז נעזעמען ארום איהם אוך האט זיך שטארק נעטוליעט צו איהם ער וועט זי פערטהיידיגן פון אלעמען האט זי נעראטבט, אוך האט ארויפנע־ קוקט צ ואיהם מיט איהרע שווארצע אויגן.

ביי דער בלאסער לבנה שיין האט בנימין אויסגעקוקט אויסערגעוהנליך שענהן, ער איז נעוועסען פערטראכט אוך דאס האט איהם צוגענעבען א מעהר טרויי־ מערישען חן.

פלוצלונג האט זיך בנימין א קעהו נעמאהן צו דבורהלען און האט זי שטארק צוגעדריקט צו זיך.

דבורהלע! האט ער מיט בע־ גייסטערונג גענאגט די ביזט מיינע ביז מיין לעצטען אטהעם צוג, קיינער אין דער וועלט קען אוך אונז ניט צישיידען.

אבער אוהין זאל איך יעצט נעהן! האט דבורהלע מיט א נעבעט זיך גע־ זונדעט צו איהם.

וואס הייסט וואוהין! האט בנימין זי פערוואונדערט אנגענוקט, אהיים טוען, אהיים !

אהיים! האט דבורהלע זיך גע־ וואונדערט. נו און מיין טאטע מאמע די פערגעסט דעם סקאנדאל וואס איך האב פערשאפט דערמיט וואס איך בין פון דער היים אוועק, דער טאטע וועט דאך מיך אויף'ן שוועל ניט לאזען אריינפלאזען. אבער די דענקסט דאך ניט דבורהלע אין נאנצען אהיים ניט צו נעהן?

הערום בנימין בין איך דאך נעקו־ מען פרענגען דו זאלסט מיר נעבען עצה וואס איך זאל טוהן.

נו, איז מיין עצה דו זאלסט נעהן, דיין טאטע וועט אביסעל שריייען בין ער וועט זיך איבערשריייען און דאן וועט וויע־ דער אלם שטיל ווערען, און אויב ער וועט ניט מעהר וואהטען וויי אז שטונדע, און וועו זי וועט ניט צוריקקומען אין דער צייט וועט עס זיין א סכן אז אלעס איז אין בעסטען אדנונג.

זיי האבען זיך הערצליך צוזאמענגט און זי איז אוועק.

פון דעם ערשטען בליק וואס נח האט נעטאהן אויף זיין טאכטער וועו זי האט זיך אויף בייידען וועט דאך דער אלטער סכאליאנסקי ניט שוויינגן, א קליי ניגקייט כען האט פערשעהטט זיין כן יחיד. ער איז דאך נעווען ביי אונז אין הויז און האט דא נעווארט דריי זיינערנע שעה און דו ביזט ניט נעקומען, קענסט דאך פערשטעהן וואס פאר א בלוט פער־ נים איהר נעהט אבער ניט צו דא ביי זיך אין הויז.

מער זשע איז אין דעם שולדיג אויב ניט דער טאטע! איך האב סכאליאנסקיס זוהן ניט לויב גיוואלט אז איך זאל מיט איהם ניט חתונה האבען.

(פארטזעצונג פאלגט)

ארבייטער פערלאנגט

וועסטען אפעריטארס פערלאנגט פרענגען 260 ריטשמאנד וועסט גלייף. די בערנער טיילארינג קאמפאניע. 4080—10—31

פערלאנגט א פאר בלאקער 4 עדווארד סטריט. 4059—11—1

באטען נייער פערלאנגט זאפארט. נאכפרענגען ס. גרינבארב און קא. 132 ריטשמאנד סטריט וועסט.

פערלאנגט א שניידער פאר סעלאנד העגד סטוס. נאכפרענגען 125 האנראם סט. 4087—10—31

עקספיריענסד באטען האל מייקערס אויף קלאדינג פערלאנגט 60 בעווערלי סטריט. פרענגען פון 12 ביז 6 4069—10—29

א קראפט פון 10 אויף 12 פיט נאך נאניז ניי צו פערקויפען פרענגען 153 מארקהעם סטריט. 10—31

א פיאנא לערערין זוכט שילער. נאכפרענגען פער טעלעפאן. מיין 7147. 4078—11—3

שטענדינג פאוישאן פאר עקספירענס רינג מאכערס אוו דזשולערס

מיט איינע פון די בעסטע אוו גרעסטע מאנופעקטשורינג פירמע טיפראלס 150 יאנג סטריט 4092—10—31

פערלאנגט 2 לייטע צו דעליווערען דעם היגען זשורנאל אוי. ניי יארקער צייטונגען. סעלערי אוו קאמישאן. נאכפרענגען דוואריקינ'ס אפיס 64 עליזאבעטה 4099—30—10

צו פערראנטען א פלעט פון 3 רומס אלע קאנוויניענס, סעפארעט גאז, בילינ דענט, ביי א קלינער פאמיליע. 49 אקספארד סטריט. 4105—11—1

א גוטע בעקוועהטע האלף, קען גע־ רענט וועהרען פאר מיטינגס, פארטיס, אדער פערמאנאט אין 33 סענט פעטריק סטריט 4103—2—11

צו פערקויפען א האדוועהר סטאר. א גוטער אינגעטרייטער ביזנעס פלאץ. א טשאנס איבערצונעהמען מיט קליינע גאלד. נאכפרענגען 799 קווין וועסט 4102—11—2

א גוטער טשאנס פאר א פעהינגען מאן צו אטענדען א קלינינג סטאר קיין ארבייט בלויז קענוועסטען, פריי וואונונג אין ליוסט אוך גוטע קאמישאן. פרענגען זאפארט 245 טשיורטש סטריט. 4107

א קאטעדזש צו פעררענטען 2 רומס מיט קאנוויניענס 5 דאלאר א מאנאט 155 סענטער עוועניו 4088—31—10

פערלאנגט א פוירסט קלאס שיפער אוך אוטטערבייסטער אויף א פאקטש באסע, ביי מענער ארבייט. שאצקע 456 ריטש־ מאנד סטריט וועסט, הויז 478 ריטשמאנד סט. וועסט. 4108—11—(1

צו פעררענטען 2 שפהגע פארנישד רומס 55 אליוואן סטריט. 4090—11—1

צו פעררענטען א סטאר מיט 6 רומס אין 357 קווין סטריט איסט. פרענען 359 קווין סטריט איסט. 4109—11—1

מזל טוב

ווייטש דער אידישער פאלקס־ פראיין צו דער חתונה פון אונזער מיטגליד מר שאול ווילסאן מיט מיסס חיה גאלדראט וועלכע האט שטאטפונען זונטאג דעם 24־טען אקטאבער אין 46 מיסעל סטריט.

ניעס פאר די פרויען פון די איסט

אזוי ווי אייך איז בעוואוסט דאס די צייט איז שלעכט נאך אייך בעקאנט דאס אייך וועל אייך סופליירן מיט בילינג פליים פאר די איסט

10 סענט א פונט

רינדערנע, קעלבערנע שפאשענע ווי אויך דעליווערט צו הויז.

ברוסט און בראטען ראא ס ברוסט און סטייק צו 15 סענט א־פונט.

אייער אלס בעוואוסטער בוטשער בענקאהען

331 קווין סטריט איסט

פיש און טשיקענס נעשאכטענע צו די בילינסטע פרייזען.

קומט און פאטראניזיר בעני קאהען 331 קווין איסט.

צו די שוהלען

א קאמיטע מיטינג פון דער קהלה וועט אנגענאלטען ווערען שבת נאכט דעם 30־ טען אקטאבער פונקט 7.30 אין תלמוד תורה בילדינג.

די קאמיטע ווי אויך די וואס האבען קרעדענשעלס וועלען צינגלאזען ווערען. קיינע פרייוואס פערזאנען אהן קרע־ דענשעלס וועלען ניט אריין גלאזען ווע־ רען. מיר ניבען אויף צייט און בעטען די שוהלען צו ערוועהלען העלפאנטען. דע־ לענאטען וועלען אנגענומטען ווערען ביז דעם 14־טען נאוועמבער צו די קהלה.

די קאמיטע איז נעבעטען צו קומען אין צייט.

ל. לעווינסקי, פרעזידענט.
צו פערקויפען זעהר בילינ עלעקטריק פיקשורס פאר א הויז, נאכפרענען 223 בעווערלי סטריט. 4077—31—10

וויכטיגע בעקאנטמאכונג!

איך אבע וואלפסאן, דער נעווענזענער בוטשער ארבייטער פון בערנשטיין און ווינרויב האבע ערשפענט א בוטשער שאפ אין 132 עליזאבעט סטריט, וואו איהר קענט בוי מיר בעקומען צו יעדער צייט די בעסטע רינדערנע, שעפסענע און קעל־ בערנע פלייש צו 8 סענט א פונט אדער 3 פונט פיר 20 סענט.

פישקעס לונגען פריי.

ברוסט און סטייק 14 סענט אפונט

איהר קענט יעצט כייפען נעלד.

מיר נאראנטירען די בעסטע צופרי־ דענהייט.

קומט אלע אין 132 עליזאבעט סטריט.

סטרויקטלי כשר

אכטונגספאל ז אבא וואלפסאן

בריעף־קאסטען

ר. גאלדשטיין: — ניט דרוקבאר.

שטענדיגע לעזערין: — דיבהנען־ קומסט אדער מיואוינג פיקטשורס איז אזא אכשטענדיגע פראפעסיע ווי אלעס אנדערעס.

מיר קענען אייך נאר ניט ראטהען. אזא זאך מוזט איהר זעלבסט ענט־ שיידען.

א. ד. גלוישאקאוו: — „א עצה וויי צו מאכען נעלד". וועט ניט נערוהט זיין, אויף פערלאנג וועלען מיר עם איך צוריקשיקען.

עקספרעסען און שוועדע וועגענס. וויי איף פוירסט קלאס קעריזשעס $1.00 ביז $1.75 פיר ווייט. פרייזען פון פריזיעס פיר לויזערי 11־נערנרוש עוו. פאון קאלעדוש 4953.

א קצור פון די נאדמה וועסט לאנד בעזעצע.

דער עלטערער פון דער פאמיליע שדער עני מאן איבער 18 יאהר אלט, וועט קענען בעקר־ מען א פערשעל אבסהיילונג פון דאמיניאן לאנד. אין מאניטאבא, סאסקאטשעוואן שדער אלבערטא.

דער פערזשלאג דארף בעמאכט ווערען אין די דאמיניאן לענד אינדזשענסי. פון דאמיניאן אינדזשענסי פון דיסטריקט. אן אפליקוישאן קען געמאכט ווערען אין פערזאן פון לאקאל א דזשענסי פון דאמיניאן לאנד (ניט סאב אגענט) אויף פארמס קאנדיציאנען.

פלייכטען — 6 מאנאטען אויף בעארבייטען די לאנד אין יעדע דרוי יאהר. א הויז בעזי־ צער קען ווערגען 9 מיל ווייט פון זיין פלאץ אויף א פארם פון ניט וועניגער ווי 80 אקער א פארם פון דאמיניאן קאנדיציאנען, א הויז איז נויסווענדיג אין יעדען פאל סיידען ווען דערווארטונג איז אויפין זעלבען פלאץ אין בעווייטע דיסטריקטען א האסמעד־ דער וועלבער איז אין גוטע אומשטענדען קען קריגען א פארטעל האסמעדער ארום זיין פלאץ פיר דעם פרייז פון 3 דאלאר א אקער.

פלייכטען — 6 מאנאטען וואהנען אויף פלאץ אוך יעדע זעקס יאהר וועו די האסמ־ טער ארויז אין קראפט (שוין ארויס דעצעמבער די ציים פון דער עכרי) 50 אקער קסטרא פיר בעארבייטען די ציים פיר קול־ טיווירען אוז אכהענדיג אין קיים אויב אוים־ גענומען דאס דער פלאץ איז א זאמדיגען אדער א שפיינעדיגער נאכדעם ווי דעפארטש צו האסמעטער אינספעקטאר.

א פאמער וועלכער האט בעארבייט זיין פארם אוך אין וועלכען דיסטריקט עו קען נעהמען לאנד אין וועלכען דיסטריקט עו וויל פאר 6 דאלאר אן אקער.

פלייכטען — מוז זיצען 6 מאנאטען אוי יעדע 3 יאהר בעארבייטען 50 אקער אוך אוים בילדען א הויז אין וועהרנהיט פון $300.

וו. וו. קאדי.

דעפיוטי מיניסטער פון אינטעריאר

ג. ב. נים אויסמאכיזרטע פובליקאצ יען פון דעם אדווערטייזמענט וועלען נים בעצאהלט ווערען.

— 27168

קוויטירונגען פון אידישען פאלקס פעראיין

עיו"כ איז נעזאמעלט נעווארען ביי מיטגליד בני משה אנשי פוילען פון $1,67.

עיו"כ איז נעזאמעלט נעווארען ביי מיטגליד בני משה אנשי פוילען פון $1.70

די היבהרו גמילות חסד פעראיין פון $1.70

אויף א מלוה מלכה ביי מיטגליד בית יעקב אנשי פוילען, נעזאמעלט דורך משה טאראנאווסקי און הירשעל ווייגטרויב פון $5.60. מר קליינמאן פון 174 טשעסט־ נאט סטריט האט נעברענגט דאס נעלד צום פעראיין

אויף די תחונה פון מיסס איידי שטארק פון מיט מר. ירמיהו צווייגמאן אין 293 סימקא סטריט, נעזאמעלט דורך מר. שקריקמאן און מר. ראזענווסקי $3.65 דאס יונגע פאארעל האבען נעבראכט דאס נעלד צום פעראיין.

אויף אשטיקעל שמחה וואו עם האבען פערבראכט די חברה אנשי חעגטשין אין 37 עדוואדד סטריט איז נעזאמעלט נע־ נאדען דורך זייער פרעזידענט אהרן קור־ קרייגען א פערטעל האסמעטער ארום זיין פלאץ פיר דעם פרייז פון 3 דאלאר א אקער.

פלייכטען — 6 מאנאטען וואהנען אויף פלאץ אוך יעדע זעקס יאהר אוך פרעזידענט פון דער פערלשטיין אין זייער סעקרעטער יצחק שטיינבערג $6,01. אונזער טיי־ טיגער מעמבער מר גבריאל לאקס פון 106 ר'ארסי סטריט האט נעבראכט דאס נעלד צום פעראיין.

אויף א חתונה ביי מיסס חיה גאלד־ האט מיט מר. שאול ווילסאן אין 46 סי־ סעל סטריט איז נעזאמעלט נעווארען דורך מר. מעזניקער, מר. ווייגטרויב און מר. קראנזילבער 15 דאלאר מיט פעני זיל־ בערבערג האט נעקויפט אז איהר פאטער זאל איבערנעהמען דאס נעלד, מר. לואיס גראנאטשטיין האט נעברענגט דאס נעלד צום פעראיין.

מיסס סערא בוטשין פון 533 קווין וועסט האט בייגעשטייערט ביכער צו דער לייברערי פון פעראיין. מר. ע. שפיר־ גל פון 768 קווין וועסט האט בייגעשטיי־ ערט 1 בוך.

דורך א טעות איז אהויסגעפאלען דער נאמען פון מר. מרדכי סטילמאן, וועל כער האט נעבראכט $3.25 צום פעראיין.

מיר דאנקען די מנדבים און קאלעק־ טארס וועלכע נעדענקען אימער אן אידי־ שען פאלקס פעראיין,

ל. ראזענבערג, סעקרעטער.

בריעף־קאסטען

ר. גאלדשטיין: — ניט דרוקבאר.

שטענדיגע לעזערין: — דיבהנען־ קומסט אדער מיואוינג פיקטשורס איז אזא אכשטענדיגע פראפעסיע ווי אלעס אנדערעס.

מיר קענען אייך נאר ניט ראטהען. אזא זאך מוזט איהר זעלבסט ענט־ שיידען.

א. ד. גלוישאקאוו: — „א עצה וויי צו מאכען נעלד". וועט ניט נערוהט זיין, אויף פערלאנג וועלען מיר עם איך צוריקשיקען.

עקספרעסען און שוועדע וועגענס. וויי איף פוירסט קלאס קעריזשעס $1.00 ביז $1.75 פיר ווייט. פרייזען פון פריזיעס פיר לויזערי 11־נערנרוש עוו. פאון קאלעדוש 4953.

אלט ניילאנד

ראמאן
פון טהעאדאר הערצל.

אויב איהר ווילט איז דאס
ניט קיין בבא מעשה.

(39-טע פארטזעצונג.)

„דאס זייגען ניט געווען קיין בער־זען" שפעקולאנטן, מיסטער קינגס־קאורט", דאס דור געגנטפערט, — „דאס זייגען געווען ארגענטליכע סוהרים, וועלכע האבען זיך בעגוגענט מיט עהרליכע רוחים. דער אבמאך צווישען די קאפיטאליסטען, און די ארבייטער, די קאלאניסטען, איז געווען ארגענטליך אן גוט פאר בויידע צדדים. זאל דער "קאפיטאליסט זיין בטוח מיט זיין געלד, און זאל דער ארבייטער זיין פון זיין צד. ווען מען וואלט וועגען דעם זיך ניט געווארגט פון אנהויב אן, וואלט מיט דער צייט זיך ארויסגעווייזן, אז אייגער פון די בויידע צדדים האט א עולה געליטען. אדער דאס פאלק וואלט בע'גוילט די רעכטען פון ד אקציאנערן, אדער די אקציאנערן וואלטען פון קאלאניסטען א שקלא פען, א עבד כנעני. מען האט געווארען אויסצומיידען סיי דאס ערשטע, ווי דאס צווייטע דאדורך, וואס מען האט אבגעמאכט צווישען זיך א קאנטראקט, אז נאך צעהן יאהר האבען די קאלאניסטען דאס רעכט אבצוקויפען די אקציען פון דער נייער נעווארגטע פון קאלאניסטען, אין זיי זיינען אוי

THE DAILY HEBREW JOURNAL
H. WINBERG, Pres. & Gen. Mgr.
The Only Daily Jewish Newspaper in the Province of Ontario
PUBLISHED BY
— CANADIAN JEWISH PUBLISHING CO., LTD. —
67 Elizabeth Sreet Telephone Main 4982
SUBSCRIPTION RATES: $3.50 PER YEAR
SINGLE COPY 1c.
Entered as Second Class Mai Matter at G.P.O. Toronto, Ontario January 22nd, 1913

נעווים, קענט איהר
"SALADA"
איז בלי ספק די עקאנאמישסטע און
שיינסט זיך נאכהער ארויס איבערוינטגערוש אין נעברויך. די פרישע יונגע
בלעטלאך פון „ס א ל א ד א" ווערלען ארויסברויינגען מעהר ווערמה פאר
אייער געלד.

קאנווענשאן פראגען

— 3 —

מיר פרעסטן צו צו די הויפט - פראגען וועלכע דארפען פון דער קאנווענשאן בעהאנדעלט ווערען.

מיט וואם פאר א פראגען וועט זיך די ערשטע קאנווענשאן פון די קאנאדער אידן בעשעפטיגען?

אויף דעם קען נעענטפערט ווערען נאר דאן, ווי אזוי מען קוקט אויף דעד קאנווענשאן.

פארהאן אזעלכע, וועלכע נעהערען אנב צו אין קלאס, וואם גיבען פאלענדען ענטפער; די קאנאדער אידן קענען זיך צוליעב פאליטישע טעמים ניט בעטהייליגען אינ'ם אמעריקאנער אידישען קאנגרעס, מוזען זיי דארום מאכען שבת פאר זיך. דער קאנווענשאן פון די קאנאדער אידען דארף זיין דאס וועלכע ווי דער קאנגרעס פאר די אמעריקאנער אידען. אנ- דערש הייסט עס אז די קאנווענשאן ווערט ענרופען בלויז צוליעב דעם פאליטישען אריינסדרוס צו גונסטען אינזערע רעכטלאזע ברידער.

די וואם פאסען אזוי אויף די קאנווענשאן, האבען דארום אריינגע- רוקט אין דער „אמר - פראיניזינגס" עפאכע א נאנצען בארג מיט טענות געגען דעם פערבראנד, ווייל זיי קומען „גרינע אידן" צו פאליטיק. נאך אלעמען איז דיעזעם דאך נעווענזען נעגען דעם הויפט - מאטיוו, וואם די זאנענאנ- טע „פני" האם נעהאט אויסצוועקען אינ'ם יעצטיגען מא- מענט דארפען זיך אויסדריקען בלויז אינ'ם פאליטישען ארויסטרעט, וואלט דאך קיינמאהל קיין פערבאנד ניט נעגרינדעט נעווארען, און אויב עס איז מרמין אלע שטארונגען דאך צום לעצטען נערפיגען נעווארען. עקזיסטירען דאך נעווינס אנדערע אינזאכען אויך, ווייל זיי בערעכטיגען זיין עקזיסטענץ.

דער טעות, וואם יענע אויפאמער בעגרייפען ניט די נאנצע וויכ- טיגקייט פון'ם מאמענט, איז דאם וואם זיי פאסען אויף ניט אויף אין זיין נאנצער גרויסקייט.

די קאנווענשאן פון די קאנאדער אידען וועלט נעהאלטען אין נור צו- ליעב די מלחמה - קרבנות, נאר אויך צוליעב די אינטערעסען פון די קאנא- דער אידען זעלבסט. אמת איז, אז די קאנווענשאן וועט דארפען אנצייט- נען דעם וועג, ווי אזוי דער פאליטישער אריינסדרוס פאר אונזער אונטער- דרוקטע פאלק זאל פון קאנאדער אידען נעמאכט ווערען, זי וועט אבער אויך דארפען לענגען דעם שטיין פאר א פערמייניגטען פערבאנד פון אלע קאנאדער אידען, אין אט דיעזער פערבאנד איז ניט נאר נויטיג פאר די גליטשעניע פון יענער זייט ים, נאר פיעל מעהר פאר אזא זעלבסט.

וען מיר האבען די נאנצע צייט אנימירט פאר שלום, פאר איין קאנווענשאן פון אלע קאנאדער אידען, איז עס נעווענזען בלויז צוליעב דעם, ווייל פאר דיעזער היסטארישער קאנווענשאן מוזען אויסקנעשטעלט ווערען צוויי הויפט פראגען, וועלכע יעדע איינע וועט זיך צוזאמיילן אין פיעלע פרטים. ערשטענס, וואם קען דער פערבאנד פון די קאנאדער אידען טוהען פאר די מלחמה ליידענדע אידען פאליטיש אזוי גוט ווי מאראליש פון פינאנ- ציעל, און צווייטענס וואם קען אין דארף דער פערבאנד טוהען פאר די קא- נאדער אידען זעלבסט.

* * *

ווי אזוי קענען די קאנאדער אידען האפען זייערע רעכטלאזע ברידער אין דזשר א פאליטישען אריינסדרוס.

עס איז קיין פראגע ניט, אז דא קענען מיר האנדלען בלויז האנד אין האנד מיט די אמעריקאנער אידען, אבער ניט צוזאמען.

דער פאליטישער אריינסדרוס מוז זיין קודם כל אן אריינסדרוס פון ברידער, און דאם קענען מיר טוהן, ווען מיר וועלען האנדלען אלס קאנא- דער ברידער אין ענגלישע אונטערטהאנען.

עס קען ניט זיין קיין פראגע פון לאיאליטעט, ווי מאנכע ווילען אייך שמועסען דעם עולם.

די קאנאדער אידען זענען לאיאל צו ענגלאנד, צו דער זעלבער צייט, קענען מיר אבער ניט אין טאהן ניט פערזעהן דאם, ווי אזוי ענגלאנדס שוטצ'טע — רוסלאנד שטיקט אין דריקט א נאנץ פאלק — זיעבען מיליאן אידען.

מיר זענען טרוי ענגלאנד, מיר זענען אבער אויך טרוי אונזערע שוועס- טער אין ברידער, אין מיר מוזען אויסנוצען יעדע געלעגענהייט צו העלפען זיי.

די ערשטע קאנווענשאן פון די קאנאדער אידען, מוז אין דארף היין אויפהויבען אויף פראפעסט שטימע נעגען אונזער „עלליי" רוסלאנד, וואו עס ווערען אויס'ן בעשעלף פון דער צארישער רעגירונג בענאנגען די גרוי- זאמסטע פערברעכענס נעגען דעם אידישען פאלק.

ניט בעטען, נאר פאדערען, אויפוועקען דאס נאנצע לאנד נעגען די „קאוואקע מעשים". דאם מוז דער ערשטער קאנאדיש אידישער צוזא- מענקונפט מהען.

אויפהויבען א פראטעסט - בעווענונג נעגען דער צארישער גרויזאם- קייט, ארגאניזירען א בריטע הילף פאר די מלחמה קרבנות איבער'ן נאנצען לאנד, פאדערען פון דער ענגלישער רעגירונג דורך דער פערמיטלונג פון דעם קענעדער קאבינעט צו שמעהן פאר אידישע רעכטס, זיין דעם דארף זיך אייסדריקען אינזער הילף אינ'ם יעצטיגען מאמענט פאר די מלחמה - נעלי- מענט און רעכטלאזע.

ארבייטען פאר פריי איינוואנדערונג אין קענעדע, גרינדען די נויטי- גע בירואס פאר עמיגראציע, אונטערזוכען די קאלאניזאציאנס מעגליכקייט פאר די אידישע צוקונפטיגע עמיגראנטען, שאפען אלע נויטיגע אינסטי- טוציעס, אין זוועלכע אלע אידען פון קאנאדע נויטהיגען זיך, פעקטשטעלען דעם פערבאנד, אין ארגאניזירען איהם אויף אזא באזיס, אז אלע אידען אהן אינסטרשיעד, זאלען אין איהם קענען זיין אנגעשלאסען — דאס דארף זיין די צוויייטע וויכטיגע ארבייט מיט וועלכע די קאנווענשאן וועט זיך מוזען בעשעפטיגען.

* * *

דורכפיהרען דיעזע אלע ארבייטען. קען נאר א צוזאמענפאהר פון אלע קאנאדער אידען.

עס מוזען זיך דארום אלע אנשטרענגען, אלע סאסייטיס אין געזעל - שאפטען אונזערע. צו זעהן צו זיין פערטרעטען ביי דיעזער קאנווענשאן נויט דורך „בראנטפיש פערטרעטער. ערשט דאן וועט די שוימע פון דיעזער קאנווענשאן זיין די אמת'ע שטימע פון פאלק, און די בעשלוסען, וועלען ניט בלייבען בלויז אויף פאפיער, נאר וועלען גע- שמיצט ווערען פון די אנגעזאמעלטע כחות פון די קאנאדער אידען.

די ליעבע צום פאטערלאנד

(געשריעבעןספעציעל פאר'ן „אידישען ישורנאל".)
פון אב. גאלדבערג.

פאר יערען איינציגען אידען איז דאם אידישע פאלק אין זיין געוואלטהויב — ערקלערט וואו שאפענהויער.

שאפענהויער, ווי אלע אנדערע דענקער פון די אומות העולם, האט די פראנג: „ווי אזוי לעבט דאם אידישע פאלק אהן א לאנד, אהן א שטיין פונקט?" ניט קיין רוה נענעבען. דאם אידישע פאלק איז איינגעטליך פאר דער וועלט מעהר רעספעקט ווי עס איז פאר זיך אליין. די וועלט בעמראכט אונז אלס א וואנדערבארען פענאמען אלס א אוי- רערעוועהנליכע ערשיינונג, וועלכער עס פעהלט איין ערקלעהרונג.

ווי אזוי לעבט דאם אידישע פאלק? פאר די רעליגיעזע סרוים איז דאס א גרויסער תירוץ: נאך האט דאם פאלק נעשאלטען, ווייל עס ווייל זיין קשיח'ע ניט אנערקענען. דער עס-סנלה האט זיך ערזעהנליכט אין פראפעסען, וואס שפראכען קיין אנדער. האבען די ניט - אידישע דענקער זיין פאטריאטישער נעפיהל, די ליעבע צו דער ערד, וועלכע זיי וואוינען אויף. דאס איז אבער נישט דער פאל. אידישע פאטריאטישער נעפיהל, וואס ליעבט אין דעם אידישען פאלק, די ליעבע צו זייער לאנד.

נעווענליך איז דער פאטריאטיזם, די ליעבע צום לאנד, פערבונדען מיט „פאטריא", מיט דעם לעבען אויפ'ן אירע ענעמס לאנד, מיט דעם וואהנען דארטען. אין א פאלק האט וואנדערט פון אנדערע פלעקער האבען, נאך אלעמען, טראץ דעם וואס זיי האבען דאס אידישע פראכלעם טיף פערשטאנען — האבען זיי דאך פערזוכהען א פאטמאר וואס האט אהן ספק נעשפיעלט די גרעס טע ראלע אין דעם אויפהאלטען פון דעם אידישען פאלק. דאס איז עטוואס, וואס איז מער אלע, ווי מען זאגט „אין דער היים" צווישען אונז וויסען פון דעם נאנץ גוט. די וועלט בעמראכט אונז אלס א אוי- וואנדערבארען פענאמען אלס א אוי- רערעוועהנליכע ערשיינונג, וועלכער עס פעהלט איין ערקלעהרונג.

וויי אזוי לעבט דאם אידישע פאלק? פאר די רעליגיעזע סרוים איז דאס א גרויסער תירוץ: נאך האט דאם פאלק נעשאלטען, ווייל עס ווייל זיין קשיח'ע ניט אנערקענען. דער עס-סנלה האט זיך ערזעהנליכט אין פראפעסען, וואס שפראכען קיין אנדער. האבען די ניט - אידישע דענקער זיין פאטריאטישער נעפיהל, די ליעבע צו דער ערד, וועלכע זיי וואוינען אויף. דאס איז אבער נישט דער פאל. אידישע פאטריאטישער נעפיהל, וואס ליעבט אין דעם אידישען פאלק, די ליעבע צו זייער לאנד.

נעווענליך איז דער פאטריאטיזם, די ליעבע צום לאנד, פערבונדען מיט „פאטריא", מיט דעם לעבען אויפ'ן אירע ענעמס לאנד, מיט דעם וואהנען דארטען. אין א פאלק האט וואנדערט פון אנדערע פלעקער האבען, נאך אלעמען, טראץ דעם וואס זיי האבען דאס אידישע פראכלעם טיף פערשטאנען — האבען זיי דאך פערזוכהען א פאטמאר וואס האט אהן ספק נעשפיעלט די גרעס טע ראלע אין דעם אויפהאלטען פון דעם אידישען פאלק. דאס איז עטוואס, וואס איז מער אלע, ווי מען זאגט „אין דער היים" צווישען אונז וויסען פון דעם נאנץ גוט. מיר ווילען אבער נישט דאס ווייטער באווייזען, ווייל עס איז שוין אלעמען באקאנט.

אבער ווי אזוי לעבט דאס אידישע פאלק אהן א לאנד? ווי אזוי איז עס מעגליך, אז דאס פאלק האט זיך נישט פארלוירען? ווי אזוי איז עס מעגליך, אז דאס פאלק האט זיך נישט פארלוירען? ווי אזוי איז עס מעגליך, אז דאס פאלק האט זיך נישט פארלוירען?

אין דא קומען מיר צו אונזער פונקט וואס מיר ווילען דא אריינברענגען. די ענטפער פון אנדערע פלעקער האבען, נאך אלעמען, טראץ דעם וואס זיי האבען דאס אידישע פראכלעם טיף פערשטאנען — האבען זיי דאך פערזוכהען א פאטמאר וואס האט אהן ספק נעשפיעלט די גרעס טע ראלע אין דעם אויפהאלטען פון דעם אידישען פאלק. דאס איז עטוואס, וואס איז מער אלע, ווי מען זאגט „אין דער היים" צווישען אונז וויסען פון דעם נאנץ גוט. מיר ווילען אבער נישט דאס ווייטער באווייזען, ווייל עס איז שוין אלעמען באקאנט.

אבער ווי אזוי לעבט דאס אידישע פאלק אהן א לאנד? ווי אזוי איז עס מעגליך, אז דאס פאלק האט זיך נישט פארלוירען? ווי אזוי איז עס מעגליך, אז דאס פאלק האט זיך נישט פארלוירען? ווי אזוי איז עס מעגליך, אז דאס פאלק האט זיך נישט פארלוירען?

עס איז דאך מערקווירדיג, אין דער צייט וועז דאס פאלק, אבבגעריסען פון ער- דישע תענונים, האט אלץ אין היסטאריא- כען פערוואנדעלטע, ניט סודות אייגנע - חילם, וועז אויך דער שיר-השירים איז נעווארדן א דוגמא נכואפ צוויישען די כנסת ישראל און דעם רבש"ע, איז דאך דער פאטריאטישער נעפיהל, די ליעבע צו לאנד נעבליבען א נעזונדער, א פשוט'ער, אן איינפאכער און פרעי פון מיסטיק.

דער איד האט נעבענקט נאך די הוי- כע בערג לבנון און חרמון, נאך די טענע- בויטער אין פאלעסטינע, נעבענקט נאך דער פרעייער ערד, וו' עס וואלט בעקנען נאך דעם יערעם אירדישעס קינד.

עס איז א מערקווירדיגע ערשיינונג.

דאפיר וואס די אידן האבען פערלוירען זייער לאנד און האבען פיעלע לענדער בע- זוכט און אונטער פיעלע קלימאטען נע- לעבט, אינטער פערשיידענע צושטענדע און לעבענסארטען עמזיסטירט און זיך אקלימאטיזירט, האבען זיי די ערשטע בע- גריפען דעם תמצית פון קאסמאפאליטי- שען נעראנק.

אידען האבען דאך צוואנדערט פון זייער פאטערלאנד נאך איידער זיי זיינען אין גלות פערטרייבען נעווארען. דעם ער- שטען שריט פאר קאסמאפאליטיזם האבען נעמאכט די אלעקסאנדריער אידען וועז זיי האבען נעלאזט פרעזידענט טיעד פערשטאנען אז גריכיש. דא האבען זיי דעם ערשטען שריט פאר דער דערנערונגסווינג פון פאלק צו פאלק נעמאכט. אין האבען טהיילווייז די היילינקייטען און אייגענטהומליכקיי- טען פון דעם אינגענם פאלק צו הויף טען נעמאכט — ניט אומזיסט הערצהלט אונז די לענגערע, אז אין דעם טאג פון דער אינבערוועזונג, האט די ערד נעע- טערט. די אידע וואס האבען נאך אין ארץ ישראל נעלעבט, האבען ניט נעקענט פארשטיין אז זיי זיינען די נעוועזענע נעזונדע אידען. ניט האבענדיג אלץ קיין לאנד, ניט זיינענדיג פערבונדען אינערליך אן אר- גאניש מיט די לענדער וואו זיי וואהנען, זיינען נעוועזען בלויז כאנאניש אין דער ערעמדער קולטור, האבען די אינטעליגענ- טע אידען לייכט נעקענט אויסבויען די קאסמאפאליטישע שטח, וואס די ניט-אי- דען האבען באין אויפ ניט נעקענט אויפ- נעהמען. דער בעגריף וואס זיי נעמען פראמעד בלייבען, וויייל ער האט סוחר נע- ווען א נעזונדען אינסטינקט, וואס לעבט ביי זיי טיף אין הארצען אין שלאפט מיט א קוואל פון בעגיסטרונג.

דאך, וועהרענד די אידען האבען אלס אזעלכע פון זייער נלות דער ווילט נעקענט קאסמאפאליטען, איז אבער דער המון נע- ווען פאטריאטיש, אין די אינטעליגענץ, וואס פערבינדען אויהר נוהל מיט דעם אי- דישען פאלק, איז אויך אינמער פאטריא- טיש נעשטימט.

אלע פרויהיטען בעווענונגען אונטער אידען האבען צו פערדאנקען דעם נעזוב - דען אינסטינקט, וואס איז ניט פערניכ- טעט נעווארען אין קיין דוד אין אין קיין צייט, ווייל א נעזונדער אינסטינקט איז אינמער דער פאטער פון נייע בעווענונג אינ טינקטען. און - די אלע, וואס דער פאטרי- אטישער אינסטינקט האט נעלעבט אין זיי אם שטארקסטען, האבען אויף דאם יודע- טהום אויפנעפאסט אם נעזונדעסטען, האב- בען זיינע נעווענונג יסודות אויפנעלעקט און דעם טאל פון עיקר אבנעטהיילט.

צווישען די וואס האבען דאסיודע- טהום אם טיעפסטען פערשטאנען, זיין אמת'ען מקור אננעשלאגען, שטעהט ר' יהודה הלוי. דער וואס האט ערקלערט, אז „אני במערב ולבי במזרח" — זיך בין אין מערב נור מיין הארץ איז אין מזרח, — דער איז אויך דער בעל מחבר זון „כוזרי" נעווען. דער האט זיך אין אבר דער אידישער קולטור פערטיפט, אין אלס אזיינער וואס האט דאס יודעניטהום אלס מזרח-קולטור אויפנעפאסט, איז קיין וואנדער, וואס ער האט אזוי נענגעריש אריינגעטראגען נעגען דער נריכישער קולטור, וועהרענד ער האט זיך נעלאזט בעאיינפלוסען פון דער ארבישער, וואס זי איז אויך א מזרח פראדוקט, אן אריענ- טאלישע.

דער אידישער אפטרישטישער נעפיהל נעהמט איצט אן לעבענס אפרמען. דער נעפיהל אליין וועדט אבער איצט פער- נאכלעסיגט, און דאס איז א שאדען.

עס קריענען זיך צוויי דעות: איין דעה זאגט, אז „אם ערשטען וואר דאס וואר- ט". נעטהיג בעהויפטעט אז „אם ערשטע וואר- די טהאט", אויסנעלאזט האבען אבער ביי- דע דאס נעפיהל, „דאס נעפיהל וואר אם ערשטען". דאס איז דער פארטער סיי פון וואר- ט און דער טהאט.

דער פאטריאטישער נעפיהל האט דאס אידישע פאלק ניט איינמאל אויפנעהויי- בען פון זיין טיפען שלאף, נאר פערנא- כלעסיגט, פון די וועלט כ'ס.

איך וועל קריענען אזוי א מיטעלמע- נינג חכם, וועלכער דענקט, אז אין זיין מח איז נאך פארן פאלק עטוואס צו לער- נען. איבערהויפט וועז עס האנדעלט זיך בלויז וועגען זיך דורכשטעפען, משא חבר, דאן זעה איך ניט אין וואס איהר בלאזט אזוי פון זיך. זעהט איהר, מיר וועט שוין נאכגיט אארען. פערקערהרט, טאמער האט איהר עפעס א קלוגען נע- דאנק, זאגט איהם. רבר אדוני כי שומע עבדך, מויל אין אלערען וועל איך אויס- שטעלען.

אין לאמיך איך זאגען, אז יערער ניי וואהרט בנוגע אונזער לעבען דארף מיט גרויסער אויפמערקזאמקייט אויסנעהרט ווערען

וויייל מיר קענען פון די אומות העולם כמעט נאר ניט לערנען, וויייל אונזער לע- בען איז ניט עהנליך צו זייערען.

און דאהרום, גלויב איך, מאכען מיר אזוי פיעל טעות'ן וויייל אין אונזער אג- זיאלע לעבען פראבירען מיר נאכטהון — ווי עס פיהרט זיך אויף דער נאנצער וועלט — און תמיד לאזט זיך אוים, אז עס פאסט ניט. דער משל האט ניט נע- מאכט צום נעשלעכט. די אלטע צרה מיר זען מיר דאהרום זיך נרויבלן אין אונזערע פרעמדע ניט: וואס איהר זעהט אין אנדערע פאלקס אין אונזער לאנד, איז אויך אין אונזער לע- בען אין דארף הכל'ס.

איך וועל קריענען אזוי א מיטעלמע- נינג חכם, וועלכער דענקט, אז אין זיין מח איז נאך פארן פאלק עטוואס צו לער- נען. איבערהויפט וועז עס האנדעלט זיך בלויז וועגען זיך דורכשטעפען, משא חבר, דאן זעה איך ניט אין וואס איהר בלאזט אזוי פון זיך. זעהט איהר, מיר וועט שוין נאכגיט אארען. פערקערהרט, טאמער האט איהר עפעס א קלוגען נע- דאנק, זאגט איהם. רבר אדוני כי שומע עבדך, מויל אין אלערען וועל איך אויס- שטעלען.

אין לאמיך איך זאגען, אז יערער ניי וואהרט בנוגע אונזער לעבען דארף מיט גרויסער אויפמערקזאמקייט אויסנעהרט ווערען

וויייל מיר קענען פון די אומות העולם כמעט נאר ניט לערנען, וויייל אונזער לע- בען איז ניט עהנליך צו זייערען.

אין דאהרום, גלויב איך, מאכען מיר אזוי פיעל טעות'ן וויייל אין אונזער אג- זיאלע לעבען פראבירען מיר נאכטהון — ווי עס פיהרט זיך אויף דער נאנצער וועלט — און תמיד לאזט זיך אוים, אז עס פאסט ניט. דער משל האט ניט נע- מאכט צום נעשלעכט. די אלטע צרה מיר זען מיר דאהרום זיך נרויבלן אין אונזערע פרעמדע ניט: וואס איהר זעהט אין אנדערע פאלקס אין אונזער לאנד, איז אויך אין אונזער לע- בען אין דארף הכל'ס.

עם איז דאך מערקווירדיג, אין דער צייט וועז דאס פאלק, אבבגעריסען פון ער- דישע תענונים, האט אלץ אין היסטאריא- כען פערוואנדעלטע, ניט סודות אייגנע - חילם, וועז אויך דער שיר-השירים איז נעווארדן א דוגמא נכואפ צוויישען די כנסת ישראל און דעם רבש"ע, איז דאך דער פאטריאטישער נעפיהל, די ליעבע צו לאנד נעבליבען א נעזונדער, א פשוט'ער, אן איינפאכער און פרעי פון מיסטיק.

דער איד האט נעבענקט נאך די הוי- כע בערג לבנון און חרמון, נאך די טענע- בויטער אין פאלעסטינע, נעבענקט נאך דער פרעייער ערד, וו' עס וואלט בעקנען נאך דעם יערעם אירדישעס קינד.

עס איז א מערקווירדיגע ערשיינונג.

דאפיר וואס די אידן האבען פערלוירען זייער לאנד און האבען פיעלע לענדער בע- זוכט און אונטער פיעלע קלימאטען נע- לעבט, אינטער פערשיידענע צושטענדע און לעבענסארטען עמזיסטירט און זיך אקלימאטיזירט, האבען זיי די ערשטע בע- גריפען דעם תמצית פון קאסמאפאליטי- שען נעראנק.

אידען האבען דאך צוואנדערט פון זייער פאטערלאנד נאך איידער זיי זיינען אין גלות פערטרייבען נעווארען. דעם ער- שטען שריט פאר קאסמאפאליטיזם האבען נעמאכט די אלעקסאנדריער אידען וועז זיי האבען נעלאזט טיעד פערשטאנען אז גריכיש. דא האבען זיי דעם ערשטען שריט פאר דער דערנערונגסווינג פון פאלק צו פאלק נעמאכט. אין האבען טהיילווייז די היילינקייטען און אייגענטהומליכקיי- טען פון דעם אינגענם פאלק צו הויף טען נעמאכט — ניט אומזיסט הערצהלט אונז די לענגערע, אז אין דעם טאג פון דער אינבערוועזונג, האט די ערד נעע- טערט. די אידע וואס האבען נאך אין ארץ ישראל נעלעבט, האבען ניט נעקענט פארשטיין אז זיי זיינען די נעוועזענע נעזונדע אידען. ניט האבענדיג אלץ קיין לאנד, ניט זיינענדיג פערבונדען אינערליך אן אר- גאניש מיט די לענדער וואו זיי וואהנען, זיינען נעוועזען בלויז כאנאניש אין דער ערעמדער קולטור, האבען די אינטעליגענ- טע אידען לייכט נעקענט אויסבויען די קאסמאפאליטישע שטח, וואס די ניט-אי- דען האבען באין אויפ ניט נעקענט אויפ- נעהמען. דער בעגריף וואס זיי נעמען פראמעד בלייבען, וויייל ער האט סוחר נע- ווען א נעזונדען אינסטינקט, וואס לעבט ביי זיי טיף אין הארצען אין שלאפט מיט א קוואל פון בעגיסטרונג.

דאך, וועהרענד די אידען האבען אלס אזעלכע פון זייער נלות דער ווילט נעקענט קאסמאפאליטען, איז אבער דער המון נע- ווען פאטריאטיש, אין די אינטעליגענץ, וואס פערבינדען אויהר נוהל מיט דעם אי- דישען פאלק, איז אויך אינמער פאטריא- טיש נעשטימט.

אלע פרויהיטען בעווענונגען אונטער אידען האבען צו פערדאנקען דעם נעזונ - דען אינסטינקט, וואס איז ניט פערניכ- טעט נעווארען אין קיין דוד אין אין קיין צייט, ווייל א נעזונדער אינסטינקט איז אינמער דער פאטער פון נייע בעווענונג אינ טינקטען. און - די אלע, וואס דער פאטרי- אטישער אינסטינקט האט נעלעבט אין זיי אם שטארקסטען, האבען אויף דאם יודע- טהום אויפנעפאסט אם נעזונדעסטען, האב- בען זיינע נעווענונג יסודות אויפנעלעקט און דעם טאל פון עיקר אבנעטהיילט.

צווישען די וואס האבען דאסיודע- טהום אם טיעפסטען פערשטאנען, זיין אמת'ען מקור אננעשלאגען, שטעהט ר' יהודה הלוי. דער וואס האט ערקלערט, אז „אני במערב ולבי במזרח" — זיך בין אין מערב נור מיין הארץ איז אין מזרח, — דער איז אויך דער בעל מחבר זון „כוזרי" נעווען. דער האט זיך אין אבר דער אידישער קולטור פערטיפט, אין אלס אזיינער וואס האט דאס יודעניטהום אלס מזרח-קולטור אויפנעפאסט, איז קיין וואנדער, וואס ער האט אזוי נענגעריש אריינגעטראגען נעגען דער נריכישער קולטור, וועהרענד ער האט זיך נעלאזט בעאיינפלוסען פון דער ארבישער, וואס זי איז אויך א מזרח פראדוקט, אן אריענ- טאלישע.

דער אידישער אפטרישטישער נעפיהל נעהמט איצט אן לעבענס אפרמען. דער נעפיהל אליין וועדט אבער איצט פער- נאכלעסיגט, און דאס איז א שאדען.

עס קריענען זיך צוויי דעות: איין דעה זאגט, אז „אם ערשטען וואר דאס וואר- ט". נעטהיג בעהויפטעט אז „אם ערשטע וואר- די טהאט", אויסנעלאזט האבען אבער ביי- דע דאס נעפיהל, „דאס נעפיהל וואר אם ערשטען". דאס איז דער פארטער סיי פון וואר- ט און דער טהאט.

דער פאטריאטישער נעפיהל האט דאס אידישע פאלק ניט איינמאל אויפנעהויי- בען פון זיין טיפען שלאף, נאר פערנא- כלעסיגט, פון די וועלט כ'ס.

איך וועל קריענען אזוי א מיטעלמע- נינג חכם, וועלכער דענקט, אז אין זיין מח איז נאך פארן פאלק עטוואס צו לער- נען. איבערהויפט וועז עס האנדעלט זיך בלויז וועגען זיך דורכשטעפען, משא חבר, דאן זעה איך ניט אין וואס איהר בלאזט אזוי פון זיך. זעהט איהר, מיר וועט שוין נאכגיט אארען. פערקערהרט, טאמער האט איהר עפעס א קלוגען נע- דאנק, זאגט איהם. רבר אדוני כי שומע עבדך, מויל אין אלערען וועל איך אויס- שטעלען.

אין לאמיך איך זאגען, אז יערער ניי וואהרט בנוגע אונזער לעבען דארף מיט גרויסער אויפמערקזאמקייט אויסנעהרט ווערען

וויייל מיר קענען פון די אומות העולם כמעט נאר ניט לערנען, וויייל אונזער לע- בען איז ניט עהנליך צו זייערען.

אין דאהרום, גלויב איך, מאכען מיר אזוי פיעל טעות'ן וויייל אין אונזער לע- בען אין דארף הכל'ס.

אויסציג פון מין ווערטערבוד

(פעליטאן)
פון י. ראזען.

הערט, לעזער, האם מיר אין אויג- זיך ווענען שור הבר, חמור מרת, מיט צווויי פערדות — אזוי האב איך נערע- כענט, האב איך אבער נאכהער חרטה נעקראנען, ווייל איך מיין ניט צו שטע- זען א נערדוקט ווארט אויבער אום זומער אז אויגער קאן זיין אן אריסטאקראטישער פערמאקראט אדער א דעמאקראטישער אריסטאקראט.

איהר וויסט ניט ווי אזוי? דאם בע- ווייזט אז איהר וויסט ניט נענוי דעם פירוש אדער אלע פירושים פון אריסטא- קראט.

איך דענק, אלזא, ניט צו נעהמען בייד ווערטער צוזאמען. איך ווע'ל נעה- מען דאם ווארט אריסטאקראטיע צוערשט.

מיט איך צוזאמען ווע'לען מיר דאם פירוש פון אריסטאקראטיע אין דער קריסטליכע בונגען. און אין אנדערע לענדער, ווי אזוי אונזער לע- בען איז, אויב בעשטיין אויך אין אמעריקא אידען, אין בעשעפטיגונג אין אנדערע ברענשעס פון לעבען, אין אויך אין דער פאליטיק, אין אין אנדערע לענדער, ווי אזוי אונזער לע- בען איז, אויב בעשטיין אויך אין אמעריקא אידען, אין בעשעפטיגונג אין אנדערע ברענשעס פון לעבען, אין אויך אין דער פאליטיק, אין

(פארטעזוצונג אויף פיידוש 5)

א. ריינווין.

זיסע, זויערע און ווייניגע אמת'ן

אלף - בית.

ניט וועגען פערפלאנטערטע און פער- דרעהטע זאכען, וועלכע פאסירען ערגעץ אנדערש, נאר וועגען אונז אליין זעלבסט. מיר ווילען זיך אויפהאלטען בלויז אויף אונזערע אייגענע ענינים, וועלכע נעהען אונז אן אלע אנדערע.

איך ווייל זיך הייבט מיט מיינע לע- זער טהיילען וועגען מיינע אינדרוקע פון פאסירונג, וואס האט נעטראפען סא- מע אויף עלזאבעטה סטריט, דאס הארץ פון אונזער הינער אידישער נהעמד.

„א איד איז א רב בעפאלן, און אהים נערסיגן פאר דער בארד, דערפאר וואס ער האט זיך צו אהים נעווענדעט מיט א פראגע".

איך ווייס ניט, ווי אזוי איהר האט נעפיהלט, וועז איהר זייט וועגען דעם נעווענדעט ווארען נעווארען.

איך אבער זאג זיך אויף א מאמענט פערנעסען אינ'ם נאנצען וועלט - שמערץ.

איך האב דערזעהען פאר מיינע אוי- נען די טראגעדיע פון מיין פאלק, פון מיין אומקומען, וואס איז נעשעפען אין דער היים - אבער דאך איהר ניט וויייניגער נעפיהלט פון דעם אומגליק, די ליעבע צו דער היים - אידישע דענקער זיין פאטריאטיזם ערדרעטיגט. און אם איז זייער נע- פערליך.

דער איד האט נעבענקט נאך די הוי- כע בערג לבנון און חרמון, נאך די טענע- בויטער אין פאלעסטינע, נעבענקט נאך דער פרעייער ערד, וו' עס וואלט בעקנען נאך דעם יערעם אירדישעס קינד.

עס איז א מערקווירדיגע ערשיינונג.

דאפיר וואס די אידן האבען פערלוירען זייער לאנד און האבען פיעלע לענדער בע- זוכט און אונטער פיעלע קלימאטען נע- לעבט, אינטער פערשיידענע צושטענדע און לעבענסארטען עמזיסטירט און זיך אקלימאטיזירט, האבען זיי די ערשטע בע- גריפען דעם תמצית פון קאסמאפאליטי- שען נעראנק.

אידען האבען דאך צוואנדערט פון זייער פאטערלאנד נאך איידער זיי זיינען אין גלות פערטרייבען נעווארען. דעם ער- שטען שריט פאר קאסמאפאליטיזם האבען נעמאכט די אלעקסאנדריער אידען וועז זיי האבען נעלאזט טיעד פערשטאנען אז גריכיש. דא האבען זיי דעם ערשטען שריט פאר דער דערנערונגסווינג פון פאלק צו פאלק נעמאכט. אין האבען טהיילווייז די היילינקייטען און אייגענטהומליכקיי- טען פון דעם אינגענם פאלק צו הויף טען נעמאכט — ניט אומזיסט הערצהלט אונז די לענגערע, אז אין דעם טאג פון דער אינבערוועזונג, האט די ערד נעע- טערט. די אידע וואס האבען נאך אין ארץ ישראל נעלעבט, האבען ניט נעקענט פארשטיין אז זיי זיינען די נעוועזענע נעזונדע אידען. ניט האבענדיג אלץ קיין לאנד, ניט זיינענדיג פערבונדען אינערליך אן אר- גאניש מיט די לענדער וואו זיי וואהנען, זיינען נעוועזען בלויז כאנאניש אין דער ערעמדער קולטור, האבען די אינטעליגענ- טע אידען לייכט נעקענט אויסבויען די קאסמאפאליטישע שטח, וואס די ניט-אי- דען האבען באין אויפ ניט נעקענט אויפ- נעהמען. דער בעגריף וואס זיי נעמען פראמעד בלייבען, וויייל ער האט סוחר נע- ווען א נעזונדען אינסטינקט, וואס לעבט ביי זיי טיף אין הארצען אין שלאפט מיט א קוואל פון בעגיסטרונג.

דאך, וועהרענד די אידען האבען אלס אזעלכע פון זייער נלות דער ווילט נעקענט קאסמאפאליטען, איז אבער דער המון נע- ווען פאטריאטיש, אין די אינטעליגענץ, וואס פערבינדען אויהר נוהל מיט דעם אי- דישען פאלק, איז אויך אינמער פאטריא- טיש נעשטימט.

אלע פרויהיטען בעווענונגען אונטער אידען האבען צו פערדאנקען דעם נעזונ - דען אינסטינקט, וואס איז ניט פערניכ- טעט נעווארען אין קיין דוד אין אין קיין צייט, ווייל א נעזונדער אינסטינקט איז אינמער דער פאטער פון נייע בעווענונג אינ טינקטען. און - די אלע, וואס דער פאטרי- אטישער אינסטינקט האט נעלעבט אין זיי אם שטארקסטען, האבען אויף דאם יודע- טהום אויפנעפאסט אם נעזונדעסטען, אין קיין וואנדער, וואס ער האט אזוי נענגעריש אריינגעטראגען נעגען דער נריכישער קולטור, וועהרענד ער האט זיך נעלאזט בעאיינפלוסען פון דער ארבישער, וואס זי איז אויך א מזרח פראדוקט, אן אריענ- טאלישע.

דער אידישער אפטרישטישער נעפיהל נעהמט איצט אן לעבענס אפרמען. דער נעפיהל אליין וועדט אבער איצט פער- נאכלעסיגט, און דאס איז א שאדען.

עס קריענען זיך צוויי דעות: איין דעה זאגט, אז „אם ערשטען וואר דאס וואר- ט". נעטהיג בעהויפטעט אז „אם ערשטע וואר- די טהאט", אויסנעלאזט האבען אבער ביי- דע דאס נעפיהל, „דאס נעפיהל וואר אם ערשטען". דאס איז דער פארטער סיי פון וואר- ט און דער טהאט.

דער פאטריאטישער נעפיהל האט דאס אידישע פאלק ניט איינמאל אויפנעהויי- בען פון זיין טיפען שלאף, נאר פערנא

אויף מיין רייזע

— פון —

אב. גאלדבערג

פון מיינע סימפאטהיען פון יענער צייט איז אבער פיעל ניט געבליבן. די צייט איז נאך ניט נעווען גרייט דאפיר. אזוי שנעל ווי הערצעל איז אריינגעקומען אויף דער אידישער בימה מיט זיין יודענשטאדט בין איך נעווען דער ערשטער וואס האב זיך אבגערופען אין נעשטעלט אין דער רייה צו זיין דינסט. איך בין מעהר ווי צופרידענע אז הערצל האט מיין ארבייט אנערקענט, אין האט פיעלע מאהל מיר אננעבאטען די עהרע זיך מיט מיר צו בעראטהן וועגען וויכטיגע ציוניסטישע ענינים.

נור צוליב צו נעהן צום אנטיסעמיטיזם ווייל איך זאגען אז איהר זענט ניט דער ערשטער וואס האט מיך חושד געווען אז מיין ציוניזם שטאמט פון דער ניט רייניער קוועלע. איך ווייל דאס ענטשידען אין מיין מאהל פאר אלע מאהל דורך איהר אפלייקענען. ראשית, איז אין קענערע דער אנטיסעמיטיזם א נייע פרי, אויסגעווארפען אין די לעצטע יאהרען. פריהער זויניין געווען חייניג אידען, אז זיי זאלען מאכען ווען זיי לעצטע יאהרען. פריהער זויניין געווען חייניג אידען, אז זיי זאלען מאכען ווען זיי לעצטע יאהרען. דער קריסטאליכער נעזעלשאפט, ווער דערפר ארויסרופען ריי־ בונגען. אין איהר בין דאך א ציוניסט פעהרר ווי דרויסיג יאהר. והשנית, אויב עס זאל אפילו זיין אנטיסעמיטיזם, האט ער מיך פערזיכערט ניט נעראאפען. ביי מיר אין הויז פארקעהרען די גרעסטע און אננעזעהענסטע קריסטען. דער דיוק פון קאנסטא האט נענעסען ביי מיין טיש. איך בין מיטגליער פון די גרעסטע און ביוהמ'דינע קריסטליכע נעזעלשאפטען. איך האב קיין מאהל, קיין מאהל ניט נעליטען פאר מיין אידישקייט, און איך כאפ פון מיינידישקייט קיין סור, להיפך, איך דענאנ־ סטרירע דערפיר און שטאלציר מיט דעם. און פערקווירדיג: נראד דאס רופט ארויס די בעוואנדרונג פון די גוים. זיי האב בען ליעב דאס עכטע ארטיקעל: איד זאל זיין איד. און זיי דענסטירען דוקא א גלייך ־ רוקעדיגען אידען און ניט דעם וואס קריכט אויף אלע פיער.

איך וואלט אייך נעקענט דערצעהלען פיעלע ביישפיעלען, נור דער איינער וועט זיין נענוג: מען האט דא נעשטעלט א מאנופעקטור פאר עדוואדרד און דערפאר ווען מען ווילט האבען א קאמיטע פון פינף פון וועלכע איך בין נעווען איי־ נער, איז בעשטימט נעווארען צו שטאדט ביי דער מאנופעקטור ־ אויפדעקונג און אויף צו בעגענענען דעם דיוק. איך האב דעם כבוד מיט פערגענינגען אנגענומען, האב אבער באלד אויסגעפונדן דאס דער טאג וואס די אויפדעקונג האט נעראפט צוזאמקומען איז עפאלען אין יום ־ כפור. עס פערשטעהט זיך אז איך קען אונטער קיינע אומשטענדען נעהן אום יום ־ כפור צו מעהר ניט אין וואס איהר זענט מיך איבערצוגעבן זיך. זענהט איהר, מיך צוויט ארען. פערשטעהט, איך האב עפעס א קלוגען גע־ דאנק דאס דער טאג איז נעפאלען אין יום ־ כפור. איך האב נאך נישט נעהאט קיין צייט צו שטודירען, וויבאלד איך בין נעווען פיל צו פיל אין דער פרעסע, אז מיר וועט אונטערגליך זיין, צו מיין בע־ דויערן, אנצוזעהען דעם כבוד וויל די צערעמאניע פאלט אויס אין דעם היילינען טאג יום־כפור. צו מיין גרעסטער פער־ וואונדרונג האב איך ערהאלטן א בריוף פון הערצל מען האט מיר אננעבאטען די עהרע אין גרייט אפצוליינען די צערעמא־ ניע אויף אן אנדער דאטום, כדי איך זאל קענען זיין ביי דער וויכטיגער נעשעהענעניס.

קלארנס דערצאלא האט מיר אויך דערצעהלט אז פיעלע אי־ דען זיינען אין דער ארמיע וועלכע קענערע האט נעשיקט נאך ענגלאנד צו העלפען אין דער קריעג. אין דער ערשטער צייט איז אפילו נעווען א בערה אז מען זאל מאכען א אידישע אפ ־ טיילונג, אבער נאכדעם אז מען האט די זאך דורכנעפרייקט, איז בעשלאסען נעווארען, האם ניט צו טהאן. נר האבען זיך אבער פיעלע אידען אננעשלאסען. פיעלע פון זיי זיינען שוין נעפאלען.

עס איז אלעדינ צו זאגען האם קלארנס דערצאלא איז אן אויבערציינטער פראפיליערטער, ער גלויבט אין דער נעדעכטניס קיינם פון ענגלאנד'ס מאסחף און גלויבט אויף אין איהר ענדליכען נצחון. פאר איהם איז קלאר האם ענגלאנד טוט זיינען, ווייל... פרעגט ניט: וואהרום? קלארנס דערצאלא איז א נרויסער ענג־ לישער פאטריאט און פאר איהם איז ענגלאנד דער העכסטער אויסדרוק פון וישר, לויטישקייט, קולטור און ניט ווייניגער פון קראפט. ענגלאנד, נאך זיין מיינונג, קען ניט פארלירען, ווייל זי האט קיין מאהל ניט פערלארען. עס איז נור א פראצע פון צייט. ער גלויבט, אז דער קריעג איז צוליבען ענגלאנד, ענגלאנד פערטרעט די נערעכטיגקייט און פרייי־ הייט, די צוויי יסודות אויף וועלכע די אייראפעאישע קולטור איז אן דאך זיין נעבויט; דייטשלאנד ווייל די ביידע יסודות צושטערען אין אויף די חורבות זייערע אימפישטעלען א דעס־ פאטישע, מיליטעריש, ברוטאלע הערשאפט.

נאך מעהר: ער גלויבט באמונה שלמה, אז א זיג פון די עליים ווען מיר דען פון קין אונזער אידעאל. ער איז דאהרם פאר די עליים פון צוויי שטאנדפונקטען: פון דעם ענגלישען אזוי נוט ווי פון דעם אידישען.

ער האט מיר אויסנעדריקט זיין בערוהיגונג וואס מיר הא־ בען אזוי וויניג אידען אין ארץ ישראל. ער האט אלם פאליטי־ שער ציוניסט פערשטאנען אז דוקא פון פאליטישען שטאנדפונקט איז נויטיג אז עס זאלען וואס מעהר אידען אריבערציהען אין אונזער לאנד, ניט וואהרטענדיג מיר קיינע גליקן. ער האט קיין כאהל ניט נעמעגט זאהן קיין סתירה אין די צוויי ארבייטן, די אזוי ענרופענע פאליטישע און פראקטישע ארבייט. זיא זויינען שטענדיג ביי איהם נעווען צוויי טהיילען פון נאנצעם. די פאליטיק שטיצט זיך אויף העאלע פאקטען אין כדי פאקטען זאלען קריגען די פולע בעדייטונג מוזען זיי אייגנע־ פאסט וועדען אין די ריכטיגע פאליטישע ראהמען — די בייהע בכן, הערצאנצען אייגע די אנדערע.

ביי דער ענרע האט זיך דערצאלא בעקלאגט וואס ער זעהט ניט איצט אין אידישען לעבען די נרויסע פערזענליכקייט וועל־ כע זאל בעווענען די סטרונעס פון דעד פאלקס ־ נשמה און זאל אויף מענען אויסנעצען. די נייע נעשאפענע בעדינונגען און די פאליטישע סיטואציע פאר דער דערנרייכונג פון אונזער אידעאל. ער גלויבט אבער אז דער נרויסער מאסענט וועט פון הסתם אין דער ריכטונער צייט אויף ארויסשטעלען זיינע שלוחים, דען ער גלויבט זעהר פיעל אין דעם נעניוס פון דעם אידישען פאלק.

זען מאנטרעאל ריכט אף נלוח, זיי בעזאנט, דעם בערימ־ טער שריפטשטעלער ר א ו ב ן ב ר א ו נ ל ן. די צייט וואס איך האב פערברענט אין מאנטרעאל, האב איך די נרעסטע טהייל פון יעדען טאג מיט אים פערברענט. ער איז דאהרט איינואם, עלענר, א בעל־חלום אויף א פראקטישער וועלט. נא־ רום אז עס קומט אמאהל אריבער אהין א מאסט, איינער אזוי נאנען, פון די קולטור מענשען, בעזיעהונגם ־ טרייבער, וואהרט זיההרער, כלל ־ טהויער, אדער פעוו ־ האלטער, כאפט זיך בריינען צו אים צו, נעהמט אים צו זיך אין לאזט אים מיט ניט אריוס פון הויז. פאר אים איז דאס א נוטיגער איבער־ בייט אן א דערפרישונג, א נעלענהייט זיך אויסצוטהאן אבי־ נעל פון דער טעניפער שטימונג וועלכע נעהט אים אום.

(פארטזעצונג פאלגט)

פון דער אלטער וועלט

"נייעס און פאסירונגען פון דער אלטער היים.

אנטליפט פון פריזאן.

דער בעוואוסטער העברעישער שריפטשטעלער און פועלי ציון פיהרער „זוכבל" איז אנטלאפען פון פאלעסטינא און האט זיך אויף אזא ן אופן אויסגע־ דרעהט פון א יאהר פריזאן, צו וועלכען ער איז פערארטהיילט געווארען פאר אן ארטיקל אין א צויטונג. זוכובל נעפינט זיך איצטאן אלעקסאנדריא, עגיפטען.

די נייעם איז אננעקומען אין א בריוף פון אלעקסאנדריא, וויבאלד איז נעשריי־ בען נעווארען אין די לעצטע טעג פון אווי נוסט דערפון קען מען זעהן, אז זוכובל האט זיך אויסנעדרעהט, נאך איידער מען האט אים ענטמען אין תפיסה.

זוכובל איז פער־משפט נעווארען צו א יאהר שווערע ארבייט, דערפאר וואס ער האט שווערע צו שרייבען אין א צייי טונג, אז די אידען זויינען ניט קיין נע־ פאהר פאר דער טערקישער רעגירונג.

צוזאמען מיט דער נאכריכט וועגען זוכובל'ס אנטלויפען זיין טערקישען פרי־ זאן איז אין דעם בריוף אויך דא אביסעל נייעס פון פאלעסטינא. דער הייסערייי, שרייבט מען, איז שוין מעהר ניטא, אוך די איינוואהנער פון ירושלים און יפו האבען פיעל אבנעמאכטעניס. אבער דערפאר איז דער פריי אבנעמאכטעניס פון די גוים. זיי האבען דאס רופט ארויס די בעוואנדרונג פון די גוים. זיי לייעב דאס עכטע ארטיקעל: איד זאל זיין איד. און זיי דענסטירען דוקא א גלייך ־ רוקעדיגען אידען און ניט דעם וואס קריכט אויף אלע פיער.

איך וואלט אייך נעקענט דערצעהלען פיעלע ביישפיעלען, נור דער איינער וועט זיין נענוג: מען האט דא נעשטעלט א מאנופעקטור פאר עדוואדרד און דערפאר ווען מען ווילט האבען א קאמיטע פון פינף פון וועלכע איך בין נעווען איי־ נער, איז בעשטימט נעווארען צו שטאדט ביי דער מאנופעקטור ־ אויפדעקונג און אויף צו בעגענענען דעם דיוק. איך האב דעם כבוד מיט פערגענינגען אנגענומען, האב אבער באלד אויסגעפונדן דאס דער טאג וואס די אויפדעקונג האט נעראפט צוזאמקומען איז עפאלען אין יום ־ כפור. עס פערשטעהט זיך אז איך קען אונטער קיינע אומשטענדען נעהן אום יום ־ כפור צו מעהר ניט אין וואס איהר זענט מיך איבערצוגעבן זיך. זענהט איהר, מיך צוויט ארען. פערפערהרט, איך האב עפעס א קלוגען גע־ דאנק

ה. יאנאווער א. ראזענפעלד
פון מיין 6886 פון קאלעדוש 5089

זינען די
מאראנפא קאהל קאמפאני
91 קנעפּס סטריט פון אפּים עדליי 2029
מערקיסען. נור
Elias Rogers Co's Anthracite
יעדער לאם. קוילען שרעק האלן, וווּרם דעליווערט מיט ראדושעס שיקעסס. פיר קוואליטי און וואג גאראנטירט.

פעדלערס און סטאר קיפערס

די בעסטע סנולה אצוזהאלטען קאסטימערס און צו מאכען נעלר איז צו קויפען פון דייריגורס, ריינקאוסס, מענסי גוּדס, דושולעריי און נאוועלטיס ביי קאפלאן און קא.

השלמילער און דושאבער 229 קווין סטריט וועסט טאראנטא, דער באסטער וואלסטייל פלאטע וואו פיעל פערלער זענען בארייכט נעווארען. דושאב לאסט זענען שטענדיג רעי. אדרעס פינקטליך אטענדעט.
קאפלאן און קא. דושאב 229 קווין סט. וו. טאראנטא אנט. טעלאפאן עדלייד 3772.

נעהט וואו אלע נעהן.

אלע שניידער און פערלער קויפען ווארע וואולענס און טרימינגס פאר סיוסס און שווירקאוסס ביי

ליובינסקיס
פאר וואס נוס אויהר? אנגזעך נאהמען אין א נאראנטי פאר קוואליטעט און ראיילע בעהאנדלונג.
J. LUBINSKY, 248 Simcoe Street, Toronto.
TELEPHONE MAIN 6446

האם איהר שוין בעזוכט דעם נייעם
דייניג רום אונד רעסטאוראנט
אין 192 ספּאדינא האווענו, (נייר קווין)
עס איז פיר אייער אייגענעם בענעפיט.
דאס שהנסטע פלויס אין אמעריקא פיר לידיס און דושענטלמען.
טוט נעשמאקפאלע כשר'ע שפייזען און טוט בהאנדלינג נאראנטירט.
נריינבלאט, 192 ספּאדינא עווענוי. (נעגען נויבע פחיבי ספּרינג)

די בעסטע סחורה האט בלויז איין פלאץ

די אמ'ע נוטע בשר'ע וואורשט, קארנד ביף, וויענערס, סאלאמי, סמאוקד פלויס, דיקע באלאגנע, און צונגען, ווערען פאברייצירט אין איין פלאטץ בלויז, אין אונזער פעקטארי

266 פארליאמענט סטריט, טאראנטא.

נוט אונז א טריעל און איהר ווט וויסען וואס סחורה הייסט. גלויבט ניט אויף'ן וואָרט, פערזוכט! אכטונגספאלל
טעלעפאן מיין 909. פ. טערדימאן.

אוהרה גרוֹלה!

טאראנטאנער אידען! די דאנגערשטינע עלייזאבעט סטריט פאסירונג וואו די קלויי ביי פון א רב זיינען צוריסען נעווארען, דו אוינ פון א בעוואוסטסיון כלל סהורה איז נעבייליט נעווארען, און עס האט נעהאלטע. אז דער פערוואלטער פון צדקה אונטערפּהמונגען זאל קריגען מיט א איזיון אי. בערן קאס קען ניט פערשווינגען ווערען. דאס מוז אייך אלעמען איבערצייגען אז אזא מאן וואס נעהט מיט אייזענס שפאלטן קען קיין נאכטוּ אויף כשרות.

האהרם זיינען מיר די רבנים מיט'ן שטאדטישען אידישען ועד אויף מזהיר סוּ אלע עופות וואס וועלען ניט האבען אויף פון יעצט אן קיין זיינען אדער צוגענעבן.

מעטש ספעציאליטעטען

שוין 64 יאהר אז מיר פאבריצירען מעטשעס, שטוביגע און אנדערע מאכען פון אונזערע ספעציאליטעט טען זיינען "דער גוליטער" מיט מיט א 4½ אינטשיג שטאפעלע. "דער עדדיסטאן טארטש" פאר'ן נעבראוך אין דרויסען. וואכם וועסטאם פאר דעם רויבער און אנ־ דערע וואריאסטעטען.
פאר'ן שטוביגען נעבראוך איז דער פאפולערסטער מעטש די
"סיילענט ס"
נאר פאר יעדען נעבראוך
קוי פט
ערדי'ס
THE E. B. EDDY
CO., LIMITED
HULL, - CANADA

אסטראוצער לאנדסלייט
זואו זענט איהר

הערט איהר דען ניט די נעשרייען פון אונזערע שוועסטער און ברידער וועלכע מיד האבען איבערגעלאזט אין דער היים נואם זיינען רואינירט נעווארען פון דער ערזיסער וועלט מלחמה?

ווילט איהר אייך ווירקליך ניט אינטערעסירען אן צו שאפען ברויט פאר די הונגערינע פאמיליעס אן מילף פאר די ארימע קליינע קינדער וועלכע ליידען נויט אן קעלט?

אה, ניין!!

איהר טארט דאס ניט צו לאזען!

עס איז אויער בלוט און פלייש מיט וועלכע איהר האט צוואמען פערבראכט צעהנדליגע יאהרען אן הויבט ווילט איהר אייך אין נאנצען אבזאגען פון זיי. יעצט אין דער צייט וואס איהר קענט וויזען אז

איהר שטעהט ניט אויסק פון זיי אין אזא כריטישע לאגע וווּ זיי נעפינען זיך יעצט.

פאר דיזעזען צוועק טרייען מיר נאך איין מיטינג צו רופען פאר זונטאג דעם 31־טען אקטאבער אין סענטער פאלאס האל פונקט אום 4 אוהר וואו איהר טארט פאר קיין פאל ניט פערבליבען אין דער היים נאר קומען און העלפען אונז אין דער גרויסער נאבעלער ארבייט וועלכע עס איז שוין נעטהאן נעווארען א דא וועלכע עס זיינען נעווען ביי די לעצטע 2 מיטינגס ווי עס איז שוין נעשאפען נעווארען איבער צוויי הונדערט דאלאר.

קומט אלע אהן אונטערשיעד, מע־ נער, פרויען, מיידלאך, באיעס און טהוט אייער פליכט ווי ווייט איהר קענט.

מיט גרוס
די קאמיטע.

בעסטע אויך דער אידישער ארבייטער נאס.

מר. ע. ראבקין, מיטגליער פון דעי דושענעראל עזעקוטיוו באארד אמאלנא־ מיטעס קלאדינג ווירקערס אף אמעריי קא, איז פון מאנטרעאל נעקומען קיין טא־ראנטא.

זיין צוועק איז צו אויפמונטערען די הינג ארבייטער צו שטיצען דעם סטרייק איז שיקאגא, אי ניט זאמלען נעלד און אויך זעהן דאס סמעב ארבייט זאל דא ניט נעבאבט ווערען.

בויידע אויפנאבען זיינען בעצם איינ אן א זעהר ווייכטיג, ווייל דער סטרייק אין שיקאגא איז א פערבייטערטער אין עס איז מיין זיכער אז די היגע ארבייטער שאפט וועס טהון אלעס כעגליכעם צו העלפען זיירע ברידער אין שיקאגא.

מיט 75 ראבקין איז אויך געקומען מר. א. ס. גלאססמאן, דער דושענעראל ארגאניזיער פון די דושאירליכסטי טיי־ לארס יוניאן צוליעב ארגאניזאציאנס אר־ בייט.

זיי וועלען דא פערוויילען א קורצע צייט.

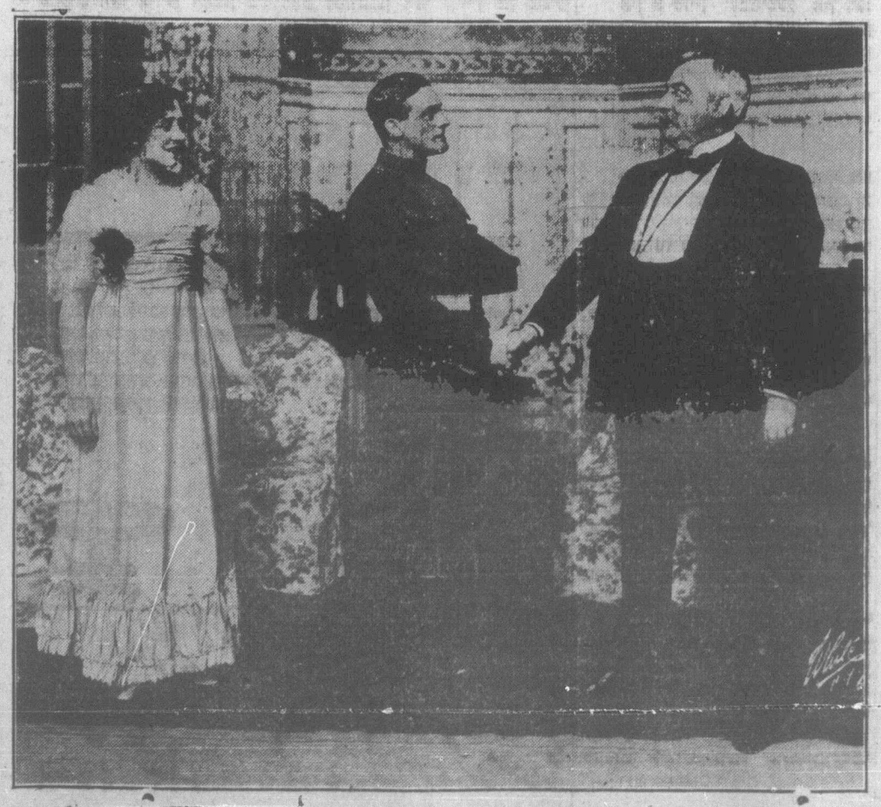

סצענע פון די "וויסע פעדער וועלכעם וועלכע נעשפיעלט די קומענדע וואך אין ראיאל אלעקסאנדרא טהעאטער.

LOEW'S
לאגוים יאנג סטרים מהעצטער

נאכמיטאג 10 סענט, 15 סענט. אבענד 10סענט 15 סענט און 25 ס	אונאונטערבראכען 12 מיטאג ביז 11 נאכמיטאג
מאן 3600 — הייט קלאס וואדעוויל. — באקסטיס רעזערווירט.	
געראראר און וועסט א וויינשפל פון מוזיקאלישער קאמעדיע.	גרומבי, בוש און ראוינסאן קאמעדיענס
בעריהמסער קילאק ספּאר	אריב אסטלל נעקסטע וואך.
וועבער פאמוזליץ מוזיקער פון סוזיק לאנד	,,רוגאניס נעלר" א קאמעדיעלע
די קענינגן פון רעג־מיס	וויאלעט סטאון אין נייע קופלעטען
באב, ביל און קאמפאני א מיוזיקל, א פאיאן און א הונד	פאמא־פרייס פון ערשטען וואריעטע
צוויוסע וואר'ס ערצעהלונג הרי רינגען און ציי נייע נעשיכטע יעדע וואך.	

נייעס אין קורצען

פעטראגראד בערוקטע אפיציעל אז קיין וויכטיגעס איז אין דעם ראיאן פון רינא ניט פאנעפּומען.

אויפ'ן דוינסק פראנט האבען די דייט־ טשען נעמאכט אן אטאק צפון פון גאר־ בוגאווקא, און האבען צוערשט געהאט א שטיקעל ערפאלג, פערנישמהמערדיג עטליכע טרעגטשעס אונזערע, אבער אין א קאנטר־ אטאק וועלכע מיר האבען נעמאכט הא־ בען מיר עס צוריק נעוינען. די דייט־ שען האבען דערבייי נעהאט גרויסע פער־ לוסטען.

וויי א איטאליעניישער אפיציעלער בע־ ריכט לויטעט, איז אין דער צייט פון 21־ טען ביז'ן 27־טען אקטאבער, האבען זיי פערנומען 5067 נעפאנגענע, א מאטאר קאר, 21 הארמאטען און טוויזנד ביקסען.

דעם גרויסען פאנד האבען די איטא־ ליענער בעקומען אויפ'ן כאנטא־נערא פראנט.

פערוואונדעטע איטאליענער פאלהאטען וועלכע האבען זיך צוריקגעקערהרט פון די טרעגטשעס דערצהלען, אז וועז זיי האב בען פערנומען עסטרייכישע טרעגטשעס אין נאריצא זענען די טרעגטשעס גע־ אנגעפאלן מיט טויטע עסטרייכישע סאל־ דאטען. קיין איינער פון זיי איז ניט נע־ לויבען נעבען.

א אונגארישער קארעספאנדענט האט צוגענעבען, אז די בולגארען האבען זיך בענאנגען בארבאריש מיט די פרויען, קינ־ דער און אלטע מענער, וואו זיי האבען פער נומען די שטאדט „אוראניא".

דער זעלבער קארעספאנדענט האט אויך צוגענעבען, אז טראצדעם וואס די בולגארען זענען ערשט אריינגעטראטען אין קריעג, פונדעסטוועניגען האבען זיי שוין 50 טוויזנד פערוואונדעטע.

עס הערט זיך וויעדער א מאל, אז ווינסטאן טשורטשוויל, וועט רעזיגנירען פון ענגלישען קאבינעט. די אורזאכע איז וואס ער האט עטוואס נערעדט נעגען דער רענירונג וועגען דער באלקאן פראגע. ער־ הערט האט ער עס אין א בריף און וועז מען האט איהם נעפרעגט וואס דער בריף בעדייטעט, האט ער קיין ענטפער ניט נעגעבען.

דושיי. פ. מאראן, דער ענגלישער פינאנץ פערטרעטער אין אמעריקא, איז נעכטען אפּערירט געוואָרען אויף אפּענ־ דיסיטיס און וויי די דאקטוירים פערזיכ־ רען אין די אפּעראציאן הבכטה נעלונגען.

איינדרוקספאלע לויה פאר'ן געשאס־ נעם סטרייקער.

שיקאגא, אקט., 30.

די לויה פון שמואל קאפער דער סטרוי־ קענדער שניידער, וועלכער איז דינס־ טאג דערשאסען נעווארען פון די קאפּעם, איז נעווען איינע פון די אימפּאזאנט־ פאלסטע לויות. אין וועלכען מען האט נעזען. אויף דעם פערזיכ־ טיש, אין אהם מכבד נעווען אזוי וויי א וויינ קען :

— א דיר, ליכטיגער כלל־טהור מיי־ נער, צוויי, דרייי, אזוי גאר? האב דור אכציג שווארץ... פיער! פינף!!,

פעטש זיינען נפלויגען וויי האגעל.

— נזלן, כ'האב דאך פיער טויז! — האט דער מאן נעפּוועטשט א צוטומל־ טער, ניט וויסענדיג פון וואנען ס'אי איה נעקומען, אין נישט אריינלאזען־ דיג קארטען פון האנד.

— נא דיר טויז, די הילטיי שבהול־ טויעם, נא דיר..

א ציפלאסקיטער, א אבנבפרענעלטער, איז ער אנטלאפען אויפ'ן נאס און דאס וויינ נאך.

און אזוי צוטומלט איז ער נעווען, דער „כלל־טהור", אזוי ציקאבט, דאס כמעט בין'ן דאס נאלוקים איז ער נעלאפען כיט די אויסגעשלטע קארטען אין האנד, נישט אויפהערענדיג צו ווילהוען :

— נזלן, כ'האב דאך פיער טויז!..

„מאמענט"

נזלן, כ'האב פיער טויז!

א מראנדיג פון א „כלל־טהור" אין אייזענזון די לעצטע אוועגדרן האר־ בען די שפאציערגנדר פון ביעלאנסקא נאס נעהאט די נעלענהייט צוצוזעהן א מאדנע כצענע :

אויף דעם נאס איז נעלאפען הענדום־ פענדום א יונגערמאן, א צוהיצטער און א צוישוויבערטער, אנגעטהן דעם אויבער־ מאנטעל אויף אין ארבעל, און האלטענ־ דיג פעסט אין דער רעכטער האנד — פיער טויז.

נאך איהם האט זיך נעיאגט א יונג ווויי־ בעל מיט נישט וויינינגער הענדום פענדום אין נישט וועניגער ציהיצט און צופלא־ קערט. מיט קולות גיך נשרייען, קללות וחרמות אזוי אז דער רוהיג שפאציערג־ דער עולם אין דערשראקען אבנעשפרונגען אן א זייט און אויסגעשטעלט פערווונג־ דערט די אויגען אוי אנגעקוקט איינער דעם אוויינען מיט ערשטוינונג:

— וואס איז דאס דא?

אין היות וווי דער קינפטינער היסטא רייקער וועט זיך אזאי ברעכען דעם קאפ איבער דער דאזיגער רעטעלהאפטע נע־ שיכטע, וואס האט זיך אבגעשפּיעלט אין מיטען אייזאפּאישען צענטער אין דער סאטע ברענענדיגער מלחמה־צייט, און וועט אזאי ווערען, וואפער צור זאמענאנג דאס האט נעהאט מיט דער גרויסער וועלט־מלחמה. לכן נעבען מיר איהם דא שליסעל צו דער פראגע.

נעשעהען אט וואס נעשעהען:

דער יונגערמאן ש. פון מוראנאויסקא נאס איז נעווארען א כלל־טהור.

— די צרות־ישראל — האט ער ער־ קלעהרט דאס ווייב זיינס — האבען איהם אזוי שטארק אנגעריהרט ביים הארצען, דאס ער האט בעשלאסען פשוט צו שטרע־ קען דעם האלז און זיך אינאנצען מקריב צו זיין פאר אידענע וווענען.

אן, כידוע, וואס צו טהון איצט אין אזא וואראשא פעהלט נישט. א קליינינ־ קייט אזוי פיעל פרייזען אין פשיטלקעס און קינדער היימען. די ארבייט איז אזוי גרוים, אזוי גרויס. און הענר צו דער אר־ בייט — אזוי וועניג...

קיין איבירינג מיינט איז ער נעביך אין דער היים נישט נעיעסען. אויף נאנצע נעטט פלעגט ער פערפאלן וווּרפען.

א היים קומען א מידער, א צובראי־ כענער, קוים אויף די פיס ניהאלטען זיך — נוואלד נעשריען — פלעגט דאס וויינ טשהנע'ן צו איהם — די מאכסט דאך פון דיר א וויסטען תל, אמת, די ביזם מאכע עוסק אין א נהייעס זאך. אבער די דארפסט דאך פונדעסטוועניגען דיין שטר־ קעל נעזונד אויף אין זינען האבען. די ביזט דאך נישט מחויב פונדעסטוועניגען זיך אינאנצען אונעקצולעגען, שפּיגעל דיך נאר אן, א בראך איז צו מיר, אן זעה זוי די קוקסט אוים...

— אזאי דיר אין לייכט אבצוזאגען — פלעגט ער ענפערען מיט א זיפץ, אן שפּארענדיג זיך פון גרוים מיערקייט אויף דעם פארנעגטש פון דער שטוהל — אז די זיצסט דיר רוהיג אין שטוב אן זעהסט קיין זאך ניט, אה, וועז דו זאלסט אבער ווי איך שטעהן טאג אן נאכט ביים ים פון די אידישע צרות אן צוזעהען וואס־ סערע מיני אומגליקען אן וועהמאנען עס זענען פארהאן ביי אידען... א, דאן,,,

עס איז קענטיג נעווען, דאס ס'איז איהם שווער פשוט צו רייבען דערפון, אן דאס יעדעס ווארט קאסט איהם נעזונד.

— נעגוב שוין, נעגוב — פלעגט איהם צדאס ווייב, וועלכע עס האבען זיך נע־ שטעלט טרערהען אין די אויגען, נישט נעלאזט רייבען וויייטער, אן איהם אוי־ מערענטראנען א וואהרם גלאז מילך, עי זאל „קומען צו די כוחות."

לאנגזאם פלעגט ער נעביך, לינגענדיג נונגעשפּארט אויפ'ן פּאדענטש, צוטראנען דאס גלאז מילך צום מויל אן נעגעבען א וווּ אן א קרעכץ, א קרעכץ אן א זוּ. פלעגט וווּשען די אויגען, קוקענדיג אויף איהם, אין האלב פון צער אין האלב פון נחת, און שפּעטשען:

— אין דעם זכות, רבונו של עולם...

אזוי האט זיך עס נעפיהרט א הינבשע צייט.

פעם אחת, איינמאל אין אבענד, וווען דאס וויינ פון'ם בעל־טהור איז נעזעסען אליין אין שטוב איז ארויז א בעקאנטער אין נעבראכט איהר א נערוס.

— א נערוס אייך, זאגט ער, פון אייער ליבען מאן.

—וואו, וווען האט איהר דאס איהם געזעהען? האט זי איהם געפרעגט מיט א טאן אין וועלכען עס האט נעקלונגען נעגוג שטאלצקייט אין צופרידענהייט פון איהר נהת.

— וואס הייסט וואו, אויף ביעלאנסקא נאס.

— שוין א נייער פרייז פארט מסתמא.

— אז וואס זאל איך אייך זאגען, איי איין אייער מאן אן ארבייטען אהן עין הרע, אי שוויצט ער עס!...

— וואס דען? ס'נאנצע נעזונד לענט ער דאך אויעק. די כהות נעהן איהם אויס. נאנצע נעבט קומט ער דאך נישט אהיים.

— אן א חדוש, איהר לאזט איהם אחד זיין רעט איהם נאר קיין ווארט ניט, ער כען דאך נאך חלילה קומען צו...

— נו, אדרבה, וואס טהוט מען מיט א הם, אפשר וויסט איהר אן עצה, איך האב שוין קיין כח נישט דייזענדיג, א מענש זאל זיך אזוי אריינלאזען מיט אלע הישים, נישט אין זינען האבען קיין וויייב און קיין שטוב...

— וואס הייסט, וואס איהר זאלט טהון? נעהם אהין גוט מאכט איהם א סאנדאל, אז עס זאל איהם...

— פע, וואס רעט איהר וואס? מאכען איהם נאר א סאנדאל אין פרוט?

— אין וואסער פרוט? איהר קענט איהם טרעפען, זאג זיך דאך אייך, אויף ביעלאנסקא נאס ביי דעם קאלענא זוי־ נעם א, וואו ער זיצט איצטער, פונקט יוי אלע נעבט, אין מאטשט...קארטען מאכט, לאנג איז אין יענעם אבענד דאס וויייב עלענא א, אויף ביעלאנסקא נאס אין

אמעריזם די שיינסטע אידישע זינגדא מלינינג האמפאני

איר אטענדען צו אלער־ האנד חוין, פעסטאוי, אפיסעס און סטאר קלר־ ניי. בעסטע ארבייט צו בילינסטע פרייזען. מיר מאכען קאנטראק־ טען מאנאטליך און יעהרליך. טעלעפאנירט ב א־עלייד 55. אפיס, זאל מיין 7391. בייט־ נאבט און זונטאג טעל לעפאנירט מאלערוש 4319.

New York Window Cleaning Co
1 Adelaide E

אויפרוף

אלע לאנדסלייט פון חמעלניק (קעלצער גובערניע) זיינען איינגעלאדען צו א מאס־ מיטינג צו העלפען אונזערע קרובים זיי זאלען ניט אויסגעהן פון הונגער.

דיעזער מיטינג וועט שטאטפינדען זונטאג דעם 31־טען אקטאבער 2 אוהר אין 101 עליזאבעט סטריט.

די חמעלניקער דעלינאט קאמיטע פאר די מלחמה ליידענדע.

צו פערגעסען א פלעט פון 3 רומס 159 יוהאן סטריט 4067 —10—30

קאנגעלל
$7
קוילען א טאן
מען זיינען די קוילען אהן א חסרון. יעדער טאן קוילען איז גאראנטירט. די פרייזען וועלען באלד שטייגען, זו פערט נעבען אייער אלרדער.
פי קוילען $6.00 א טאן.
דארום איז עס בעסער איהר זאלט
CONNELL ANTHRACITE MINING COMPANY Limited
Tel. Ad-2068-2069-3297
Office Queen & Spadina

גרייבענלאנד וואלט אויף רומענינע'ס האנדלונג.

אטהענס, אקט., 30.

דאס וואס ליוט די בעריכטען, רומענין האט נענומען א גינסטיגע שטעלונג צו די עלליים, דאס האט נעמאכט א טיפען רושם אויף אין גריבענלאנד.

עס וועלט דא, אין גריבענלאנד, ניט אונגעדולד ערווארטעט דער שלום צו וועל־ כען די עלליים זיינען נעקומען מיט רר מענין.