זון אויפגאנג — 7.08
זון אונטערגאנג — 7.14

די איינציקע אידישע צייטונג
אין מערב קאנאדע
עטאבלירט אין 1910
דערשיינט
יעדן טאג

דאס אידישע וואָרט
THE ISRAELITE PRESS

THE GATEWAY OF THE WEST

וועטער:
אממייסטן קלאר און מילד

The Only Jewish Newspaper in Western Canada Established 1910. Published DAILY

Vol. 20, No. 86. Winnipeg, Wed. April 30, 1930. Published daily except Saturday and Sunday. דערשיינט יעדן טאג חוץ שבת און זונטאג

מיטוואך ב׳ סיון, תר״ע.

THE NEW YORK PUBLIC LIBRARY MAY 7 1930 ASTOR, LENOX AND TILDEN FOUNDATIONS

קיין פארשטענדעניש מיט די אידן, אזוי לאנג, ווי באלפור דעקלאראציע פארבלייבט אין קראפט, זאגט אראבישע דעלעגאציע אין די שטאטן

אראבישע דעלעגאציע, פון איין מוסולמאנער און איין קריסט, אנגעקומען קיין ניו-יארק. — דערקלערט שטאנדפונקט אין אינטערוויו פאר דער „איטא"

(ספעציעלע טעלעגראמעס צו „דאס אידישע וואָרט" פון „איטא")

ניו־יארק, אפר. 30 (איטא). — „עס קאן ניט קומען צו קיין פארשטענדעניש צווישן די אידן און די אראבער אין פאלעסטינע אויפ׳ן באזיס פון דער באלפור דעקלאראציע, און עס קאן ניט איינגעשטעלט ווערן קיין פרידן פון דער אלגעמיינער פעלקער, אזוי לאנג ווי זיי חאבן נ׳ איינגעגעבן אין זייערע צילן".

אזוי האט דערקלערט עמיר ארסלאן, פארזיצער פון דער אראבישער דעלעגאציע אין די פאראייניקטע שטאטן, וועלכע איז נעכטן אנגעקומען אהער, אין אן אינטערוויו מיט דער „איטא".

אויסער עמיר ארסלאן, וועלכער איז א מוסולמאנער, באשטייט די דעלעגאציע פון איסא בענראב, א קריסטלאכער אראבער, רע״דאקטאר פון דער אראבישע צייטונג „סוט אשאאב", וואס גייט ארויס אין בית־לחם.

„דער איינציקער וועג ווי א פארשטענדעניש קאן נעמען ווערן צווישן די אראבער און די אידן, איז דורך דער אפשאנונג פון „דער באלפור דעקלאראציע". — האט עמיר ארסלאן געזאגט. „מיר באטראכטן די דעקלאראציע ווי דער פיינסטן אכסטער אקט קעגן דעם אראבישן פאלק" ער האט פארגעזעצט:

„מיר האבן געלעבט צוזאמען אין פרידן מיט די אידן אין פאלעסטינע, ביז דער פאליטישער צוניגונג איז געווארן אן אקטיווע קראפט. מיר קאנען ניט אנערקענען קיין אויסלענדישע פאליטישע מאכט אין אונזער לאנד, און מיר באטראכטן די ציר־ניסטן ווי אזא אויסלענדישע מאכט.

„מיר האבן ניט קיין קריג מיט די אידן אין פאלעסטינע, אויב זיי זאלן נאר ניט האבן קיין פאליטישע אמביציעס. ביז די באלפור דעקלאראציע איז ארויסגעגעבן געווארן זיינען מיר געווען פריינטלאך צו די אידן, און וועגן אידן זיינען געווען פריינטלאך צו געווארן זיינען מיר געווען פריינטלאך צו זיי אלעמאל אויפגענומען פריינטלאך אין אונזער לאנד".

באמערקנדיק, אז די אראבער האבן געוואונען אין פאלעסטינע צוועלף הונדערט יאר און זיינען געווען באלעבאטים פונ׳ם לאנד, האט ארסלאן געזאגט: „דאס אראבישע רעכטן אויפ׳ן לאנד קאן ניט אפגעלייקנט ווערן, פונקט ווי די רעכטן פון די אמעריקאנער קאן ניט נולפיצירט ווערן דורך די תביעות פון די אינדיאנער".

—(:-:)—

רויטער קרייץ לייקנט אז ער האט געהאלפן אראבער

(ספעצ. טעלעג. צו ד.א.וו. דורך „איטא")

לאנדאן, אפר. 30 (איטא).— געגעראל ה. ב. שאמפעין, סעקרעטאר פון ברטישן רויטן קרייץ, האט אפגעלייקנט דעם פאנעשעיקט געלט צו די אראבער וואס האבן געליטן פון די לעצטע עראיאנס. ער פארזיכערט, אז קיין שום געלדער זיינען פונ׳ם רויטן קרייץ לעצטנס ניט געשיקט געווארן קיין ארץ־ישראל. אין אלגעמיין, זאגט ער, ווען געלט ווערט שיקט קיין ארץ ישראל, ווערט עס אדרעסירט צום הויפ־קא־מיישאנער, און ער פארט־ילט עס לויט זיין איינגעגעבן פארשווארן.

—(::)—

פארשאפט צרות מאקדאנאלדס ארבעטער רעגירונג

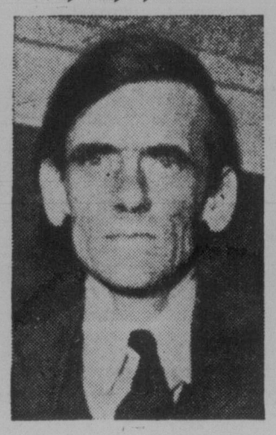

דזשיימס מעקקטאן, פירער פון דער ברטישער סאציאליסטישער ארבעטער פארטיי (אינדעפענדענט לייבאר פארטיי), וועלכער האט מיט טעלאכע אנ״ה איינגער שוין עטלאכע מאל געשטימט קעגן מאקדאנאלדס ארבעטער רעגירונג. א קאנפערענץ פון דער פארטיי האט אנומלט גוטגעהייסן זיין האנדלונג און האט אויפגעפאדערט אנדערע דעפוטאטן פון דער פארטיי נאכצופאלגן זיין פי־רערשאפט. מען גלויבט, אז בין דריסיק דעפוטאטן קאנען נאכפאלגן דעם באשלוס, וואס וואלט זייער אפגעשוואכט די פאזיציע פון דער רעגירונג.

—(::)—

פארשטייער פון „ביי־כער" אין דער וועסט

ה׳ לעוו, פון ווארשע, פארטרעטער פון דעם קאאפעראטיוו „ביכער", — א פאר־איין פון כמעט אלע גרעסטע אידישע פארלאגן אין אייראפע, — פארלאזט היינט ווינניפעג, וואו ער האט פארבראכט עטלאכע וואכן און האט פארקויפט דא אי־בער אנדערהאלבן טויזנט עקזעמפלארן אי־דישע ביכער.

ה׳ לעוו וועט זיך אפשטעלן אין מאסקא־טון, עדמאנטאן, קאלגארי, וואנקאווער און רעדשיינע, וואו ער וועט פארזעצן זיין ארבעט פון פארשפרייטן דאס אידישע בוך. דערווארטנדיק די מיטהילף פון אלע לאקאלע קולטור טוער.

די ביכער, וועלכע ה׳ לעוו פארקויפט ווערן גלייך צוגעשטעלט צו די קונים.

העבריאיש ארייננעגנו־מען אין צוויי ניו־יאָר־קער היי־סקולס

(ספעצ. טעלעג. צו ד.א.וו. דורך „איטא")

ניו־יארק, אפר. 30 (איטא). — א קורס אין העבריאיש איז שוין אינקארפארירט געווארן אינ׳ם קאריקולום פון דער דזשע־פערסאָן היי־סקול, דא אין שטאט, ווי א קעגנשטאנד וועלכן די שילער קענען אויס קלייבן ווי וועלכן ס׳איז אנדערש. אויף דעם זעלבן אופן איז א העבריאישער קורס אויך איינגעפירט געווארן אין ליב־קאָלן היי־סקול, וועלכע איז ניט לאנג צור־ריק אויסגעבויט געווארן פון דער פרויען אפטיילונג פון דער עדיוקיישאנאל אסא־סיאיישאן.

האראלד ג. קעמפבעל, פארבינדטער סופעראינטענדענט פון סקולס אין ניו־יארק, האט דערקלערט, אז דער קורס איז איינגעפירט געווארן „בלויז ווי אן עקס־פעריימענט".

—(::)—

ערשטער מאי פייערונג פון פועלי־ציון מארגן

אינטער אופזיכט פון די הינע פועלי־ציון און יונגטלאכע פועלי־ציון ווערט דורכגעפירט אן ערשטער מאי פייערונג אין פרץ אינסטיטוט מארגן (דאנערשטאג) 8.30 אוונט. אלע זיינען איינגעלאדן, באר־זונדערט די מיטגלידער פון די פועלי־ציון פאראיינען און די יונגטלאכע פאראיינען.

אנגעזעענע רעדנער וועלן אדרעסירן די פארזאמלונג.

אידישע אינגלאך מאכן געיעג אויף חדרים

(ספעצ. טעלעג. צו ד.א.וו. דורך „איטא")

מאסקווע, אפר. 30 (איטא).— אין קאר־מענעץ האט זיך געגרינדעט א בריגאדע פון שול־אינגלאך פון די ארבעטער־שולן, מיט׳ן צוועק אויסצוגעפינען אומלעגאלע חדרים. „וועלכע פארקריפלען דעם נע־דאנק פון די קינדער".

„די ערשטע אנטדעקונג וואס די איינ־לאך האבן געמאכט איז געווען אן אלטער מלמד. דער דאזיקער מלמד וועט איצט דעמאנסטראטיוו פראצעסירט ווערן.

—(::)—

אידן בעטן באנגאדי־קונג פאר פאראורטייל־טע צום טויט אראבער

ירושלים, אפר. 30 (איטא). — דא ווערט באשטעטיקט דער קלאגע, אז א אידישע גרופע קלייבט חתימות אויף א פעטיציע צום הייך־קאמישאנער, לארד טשענסעלאר צו באנגאדיקן די אראבער וואס זיינען פאראורטיילט געווארן צום טויט פאר מארד אין די אוונוסט ראיאטן.

די דאזיקע האנדלונג רופט ארויס אויפ־רעגונג אין אלע אידישע קריזין.

ווען אין צוויי ניו־יאָר־קער היי־סקולס

(ספעצ. טעלעג. צו ד.א.וו. דורך „איטא")

ניו־יארק, אפר. 30 (איטא). — א קורס אין העבריאיש איז שוין אינקארפארירט געווארן אינ׳ם קאריקולום פון דער דזשע־פערסאָן היי־סקול, דא אין שטאט, ווי א קעגנשטאנד וועלכן די שילער קענען אויס קלייבן ווי וועלכן ס׳איז אנדערש. אויף דעם זעלבן אופן איז א העבריאישער קורס אויך איינגעפירט געווארן אין ליב־קאָלן היי־סקול, וועלכע איז ניט לאנג צור־ריק אויסגעבויט געווארן פון דער פרויען אפטיילונג פון דער עדיוקיישאנאל אסא־סיאיישאן.

האראלד ג. קעמפבעל, פארבינדטער סופעראינטענדענט פון סקולס אין ניו־יארק, האט דערקלערט, אז דער קורס איז איינגעפירט געווארן „בלויז ווי אן עקס־פעריימענט".

—(::)—

ערשטער מאי פייערונג פון פועלי־ציון מארגן

אינטער אופזיכט פון די הינע פועלי־ציון און יונגטלאכע פועלי־ציון ווערט דורכגעפירט אן ערשטער מאי פייערונג אין פרץ אינסטיטוט מארגן (דאנערשטאג) 8.30 אוונט. אלע זיינען איינגעלאדן, באר־זונדערט די מיטגלידער פון די פועלי־ציון פאראיינען און די יונגטלאכע פאראיינען.

אנגעזעענע רעדנער וועלן אדרעסירן די פארזאמלונג.

קאנאדע פארנעמט פינפטן אָרט אין וועלט האנדל, זאָגט מיניסטער

אריליא, אנט., אפר. 30. — רייד־נדיק פאר דעם הינע קאנאדער קלוב, האט האנ. דזש. מאלקאָלם, קאנאדער מיניסטער פון האנדל און קאמערץ, אנגעוויזן אויף דעם וואוקס פון קאנאדער האנדל אין די לעצ־טע עטלאכע יאר. אינדוסטיריעלע עקס־פארט, האט ער געזאגט, האבן איצט דערגרייכט צו איבער צוויי מיליאן דאלאר א טאג, און קאנאדער פאבריצירטע סחו־רות ווערן פארשפרייט אין אלע ווינקלען פון דעם ערד־קוגל.

„קאנאדע, האט ער געזאגט, איז דאס 27טע לאנד אין דער וועלט אין באפעל־קערונג, אבער זי פארנעמט דעם פינפטן פלאץ אין דער וועלט אין האנדל".

מר. מאלקאָלם האט דערקלערט אז ער איז זייער אפטימיסטיש בנוגע דער צו־קונפט פון קאנאדע, צוליב דעם גוטן צו־זאמענשטעל פון אירע ביריגער.

„מען רעדט א סך וועגן ארבעטלאזיקייט האט ער געזאגט, אבער דאס איז אמ־מייסטן צווישן די יעניקע וועלכע זיינען נעבאר־ן געווארן אין אויסלענדישע מדי־נות, און זיי האבן נאך ניט אויסגעפונען אז דער קאנדער קלימאט מיינט אכט מאָ־נאטן אכצעהן דורך וועלכן פעריאָד מען דארף זיך פארזארגן אויף די אנדערע פיר מאָנאטן".

1טע גענעראל שלאכט קעגן מאסקיטעס אנגע־פאנגען

איין אן צוואנציק מענשן באוואפנט מיט טויזנט און פופציק נאלאן רויען אויל און שפריצערס, האבן נעכטן אנגעפאנגען די מלחמה קעגן מאסקיטעס אין ווינניפעג. אויף א שטח פון צען קוואדראט מייל אין און ארום ווינניפעג, פארשפרייטן זיי דעם אויל אין אלע שטיינדריקע וואסערן, וואו מיליאנען מאסקיטע נעסטן געפינען זיך.

היינט ווערט דער קאמף קעגן די מאס־קיטעס אנגעפירט פון 35 מענשן. די אר־בעט ווערט אנגעפירט סיסטעמאטיש. אלע וואסערן אין די הינטער־געלאף און אי־בערהאל אין שטאט ווערן באגאסן מיט אויל, וואס פארניכטעט די מאסקיטע איי־עלאך.

בעריכט מוז ריידן אויף שטום־לשון, ווען טויב־שטומער ווערט גע׳משפט

א שטילע דראמע האט זיך נעכטן אפ־געשפילט אין שטאטיקן פאליציי געריכט, ווען ווייליאם וועסט, א טויב־שטומער בעטלער איז אנגעקלאגט געווארן אלס בראדיאנע, און ער האט אויף שטום־לשון געבעטן דעם ריכטער אז ער זאל אים נעבן אן אנדער געלעגנהייט, און ער האט עס גע־קראגן.

דער קלערק פון פאליציי געריכט האט מיט אן אומעטיקן אויסזעען געלעזן די קלאגע פאר דעם באשולדיקטן, אבער ווען דער קלערק האט איבערגעגעבן דעם באַ־שולדיקונגס אקט צו דעם אנגעקלאגטן, אי־ער אליין זאל עס איבערלייענען האט עס געשאפן א שטיקל דערלייכטערונג פאר די אנוועזנדע.

נאכדעם ווי ער האט איבערגעלעזן די קלאגע קעגן זיך, האט דער טויב־שטומער שריפטלאך זיך מודה געווען אויף דער קלאגע, אבער ער האט געבעטן אנטשול־דיקונג.

נאכדעם ווי דער ריכטער האט אויסגע־הערט וואס די פאליציי האט צו זאגן וועגן דעם ענין, און ווען ער האט אויסגעפונען אז דער אנגעקלאגטער איז קיינמאל פריי־ער ניט באגאנגען קיין פארברעכן, האט ער באשלאסן צו דערפילן וועסטס בקשה, האט אים געגעבן א צווייטע געלעגנהייט געבנייק אים סוספענדירטן אורטייל, און ער האט אים גערעכן מער ניט צו בעטלען אין ווינניפעג.

מיט א שמייכל צום מאגיסטראט האט דער טויב־שטומער אין א פריילאכער שטימונג ארויסגעמארשירט פון געריכט־זאל.

אידישע ארבעטערשאפט אין א״ר גרייט זיך צו ערשטער מאי פייערונג

ירושלים, אפר. 30 (איטא).— די אר־דישע ארבעטער פעדעראציע (הסתדרות) האט פראקלאמירט אויף דעם ערשטן מאי א סטרייק איבע׳ן גאנצן לאנד. מאסן־פארזאמלונגען און קאנצערטן וועלן דעם טאג דורכגעפירט ווערן פון די ארבעטער אומעטום.

די קאמוניסטישע ערשטער־מאי פראק־לאמאציע פארדערט די פאלנדריקע זאכן: אלגעמיינע אמנעסטיע פאר אלע פאראור־טיילטע אין פארבינדונג מיט׳ן „אויפ־שטאנד" אין אוונוסט, צוריקציאונג פון די טויט אורטיילן, צוריקציאונג פון קלעק־טיווע שטראפן, באלדיקע צוריקציאונג פון די ברטישע סאלדאטן פון לאנד, אפשאי־בונג פונ׳ם מאנדאט און פון דער באלפור דעקלאראציע.

אנדערע קאמוניסטישע פראקלאמאצי־עס רופן די פעלאכן און די בעדואינער באוואפענען זיך און רעוואלטירן.

א סך קאמוניסטן זיינען ארעסטירט גע־ווארן אין ירושלים, יפו און חיפה פאר דורכגעפירט פראקלאמאציעס.

דא האט זיך נאר־וואס געעפנט דער פראצעס פון דריי אראבער, פאר פאר־שפריטן קאמוניסטישע פראקלאמאציעס. צוויי פון זיי זיינען ניט לאנג צוריק גע־קומען פון רוסלאנד, וואו זיי האבן געגער־מען א פראפאגאנדע קורס זיי האבן ספע־ציעל געארבעט צווישן די פעלאכישע פא־ליציסטן.

ירושלים, אפר. 30 (איטא).— דא האט זיך אנגעפאנגען דער פראצעס פון צען אראבער, אנגעקלאגט אין דערמארדן פינף ישיבה־בחורים אין חברון. צווישן דן אנ־געקלאגטע איז איין אראבער 70 יאר אלט

חיפה, אפר. 30 (איטא). — נתן אסט־ראווסקי, פון דער קבוצה אילת־השחר, אנ־געקלאגט אין דערמארדן א שכנות׳דיקן אראבער אין דער צייט פון די ראיאטן, איז באפרייט געווארן נאך איידער דער געריכט האט פארהערט די פארטיידיקונג עדות, ווייל די באוויזן פון דער אנקלאגע זיינען געווען זייער שוואך.

פאָדערן „ביי־לאָו" צו שליסן סטאָרס יעדן מיטוואָך נאָך האַלבן טאָג

די געזונטהייט און לייסנס קאמיסיע פון שטאט־ראט באטראכטן איצט א פאר־שלאג פון אלד. פלאי, אז אלע פראוויזיע סטארס אין שטאט זאלן געשלאסן ווערן פאר א האלבן טאג יעדן מיטוואך דורכ׳ן יאר, אויסער דריי וואכן אין דעצעמבער און די מיטוואכס פאר עפנטלאכע יום־טו־בים.

א דעלעגאציע האט לעצטן מאנטאג אונטן באזוכט דעם סיטי קאונסיל, פאר־דערנדיק דעם דורכפיר פון אזא „ביי־לאו." זיי האבן געזאגט, אז זיי ווערן גע־שיצט אין דער פארערונג פון 325 פראָ־וויזיע געשעפטן אין שטאט (נראָסערים און בוטשערס). זיי האבן געזאגט, אז פון דריי ביז פיר טויזנט אנגעשטעלטע וואָלטן דורכדעם געקראגן נאך א האלבן טאג יום־טוב א וואך.

—(::)—

טאָראָנטער ארבעטער פארטיי פלאנעוועט גרויסע מאי דע־מאָנסטראציע

טאראנטא, אפריל 30.— די טאראנ־טער אפטיילונג פון דער אנטעריער ארבע־טער פארטיי פלאנעוועט דורכצופירן א באזונדערס גרויסע ארבעטער דעמאָ־סטראציע מאי דעם 1טן אין קווינס פארק, אין וועלכער די ארבעטסלאזע ארבעטער וועלן זיך באטייליקן. טשארלס סימס אין דער אראנזיאטאר פון דער דעמאָנסטראָ־ציע.

די עקזעקוטיווע פון דער ארבעטער פאר־טיי האט זיך געווענדעט צו דער פאליי־ציי נאך א דערלויבעניש פאר דער דעמאָ־סטראציע, אבער דערווייל איז נאך ניט באקאנט, אויב די פאליציי וועט געבן די דערלויבעניש.

—(::)—

ארכעאָלאָגישע אויספאָרשונגען באוויזן אז באשרייבונגען אין תנ״ך וועגן לעבן פון אידן זיינען פינקטלאך איבערגעגעבן

פילאדעלפיע, אפר. 30. (איטא). — די באשרייבונגען אין תנ״ך וועגן דעם לעבן פון די אידן זיינען פינקטלאך איבערגע־געבן געווארן, באוויזן די ארכעאָלאָגישע אויספארשונגען, האט דערקלערט דר. וויי־ליאם פ. אלבריט, פראפעסאר פון סע־מיטישע שפראכן אין דושאנס האפקינס אוניווערסיטעט און געווענענער דירעק־טאר פון דער אמעריקאנער סקול פון אר־ענטאלישע פארשונג אין ירושלים.

ד״ר. אלבריט האט די דאזיקע דערקלע־רונגען געמאכט אין א רעדע וועגן דער ביבלישער געשיכטע. וואס ער האט דא געהאלטן אויף דער 204טער זיצונג פון דער אמעריקאנער פילאָזאָפיע געזעלשאפט

„עס ווערט אלץ קלערער אין קלערער, אז די טראדיציעס פון דער פאטריארכא־לישער עפאכע. וואס געפינען זיך אין „ספר בראשית", שפיגלען אקוראט אפ די אומשטענדן פון דער מיטעלער בראנזע־נער עפאכע און ספעציעל די פעריאָדע צווישן 1.800 און 1.500 פון פאר דער קריסטלאכער צייטרעכענונג, — האט דער פראפעסאר געזאגט. אין זיין רעדע אנ־ווייזנדיק אויף פארשיידענע אנדערע אר־טיקלען אין דער אלטער געשיכטע פון איין אין פאלעסטינע.

אידישע אינגלאך מאכן געיעג אויף חדרים

(ספעצ. טעלעג. צו ד.א.וו. דורך „איטא")

מאסקווע, אפר. 30 (איטא).— אין קאר־מענעץ האט זיך געגרינדעט א בריגאדע פון שול־אינגלאך פון די ארבעטער־שולן, מיט׳ן צוועק אויסצוגעפינען אומלעגאלע חדרים. „וועלכע פארקריפלען דעם נע־דאנק פון די קינדער".

„די ערשטע אנטדעקונג וואס די איינ־לאך האבן געמאכט איז געווען אן אלטער מלמד. דער דאזיקער מלמד וועט איצט דעמאנסטראטיוו פראצעסירט ווערן.

—(::)—

כינעזישע פרוי פירט אָן אן ארמיי פון פערציק טויזנט פיראטן

פאריז, אפריל 30.— פון האנג־קאנג קומט אן די מעלדונג, אז א גוט דיסציפלי־נירטע ארמיי פון פערציק טויזנט פיראטן, אונטער דער קאמאנדע פון א כינעזישער פרוי, לאי טשאי סאן, טעראָריזירט די בערעגן פון כינע. זיי האבן א פלאט פון גוט באוואפנטע שיפלאך, פון וועלכע זיי אטאקירן די בערעגן פון לאנד. פון צייט צו צייט רייסן זיי זיך אבער אויך אריין אין די אינערלאכע טיילן פון לאנד און צעפלינדערן שטעט און גאנצע געגנדן, אן אויסנאם ווערט געמאכט פאר די ארמיע, וועלכע בעניסן פון דער באזונדער שוץ פון דער פיראטן־פירערן.

די פיראטן באהערשן די בערעגן פון כינע און די אינזלען ביז פראנצויזישן אינדא־כינע. ווען מען צאלט זיי ניט די ארויסגעלייגטע ציגן, באפאלן זיי אלייך פארניכטן אדער קאנפיסקירן די שיפן ביי די בערעגן און פאנגען די פראמינענטע ביר־גער פון שטאט פאר אויסלייז געלט.

לאי טשאי סאן האט באשטימט ביי א טוצן וויצע־קענינן אויף די אינזלען ביי די דרום בערעגן. זיי באפאלן אפט האנ־דעלס שיפן, און אויב זיי געפינען דארט ניט גענוג ווערטפולע זאכן, פאנגען זיי די מענשן און האלטן זיי פאר אויסלייז געלט. אויב דאס געלט קומט ניט גלייך, האקט מען אפ ביים געפאנגענעם אן אויר־ער אדער א פינגער און מען שיקט עס אפ צו די קרובים דערווייזן, אז מען מיינט ערנסט.

די קענינן פון די פיראטן איז ארום 40 יאר אלט, און זי איז די אלמנה פון לעגאָ־פראוויזיעלן גאווערנאר, וואס איז דער־מארדעט געווארן פאר אירע אויגן פון א פריינט פון דער פאמיליע: זי האט דאן גע־שווארן נוקם צו זיין זיך אין דער גע־זעלשאפט, און איז געווארן א באנדיטקע.

—(::)—

מאניטאָבא טעלעפאָנען מאכן גוטע געשעפטן

לויט א באריכט פארעפנטלאכט נעכטן פון דזש. ע. לאורי, קאמישאנער פון מאָ־ניטאבא טעלעפאן סיסטעם, ווערט באַ־קאנט, אז די קאמפאני׳ האט אין מארט מאנאט געהאט אן איינקונפט פון 319 טויזנט און 319 דאלאר, אין פארגלייך מיט 310 טויזנט און 436 דאלאר אין פעברואר מאנאט און 318 טויזנט און 303 דאלאר אין מארט מאנאט פון לעצטן יאר. די ריינע הכנסה פון לעצטן מאנאט איז געווען, 14 טויזנט און 403 דאלאר, א וואוקס אויף איבער פיר טויזנט דאלאר אין פארגלייך מיט דער הכנסה פון פעב־רואר מאנאט.

אידן בעטן באנגאדי־קונג פאר פאראורטייל־טע צום טויט אראבער

ירושלים, אפר. 30 (איטא). — דא ווערט באשטעטיקט דער קלאגע, אז א אידישע גרופע קלייבט חתימות אויף א פעטיציע צום הייך־קאמישאנער, לארד טשענסעלאר צו באנגאדיקן די אראבער וואס זיינען פאראורטיילט געווארן צום טויט פאר מארד אין די אוונוסט ראיאטן.

די דאזיקע האנדלונג רופט ארויס אויפ־רעגונג אין אלע אידישע קריזין.

1טע גענעראל שלאכט קעגן מאסקיטעס אנגע־פאנגען

איין אן צוואנציק מענשן באוואפנט מיט טויזנט און פופציק נאלאן רויען אויל און שפריצערס, האבן נעכטן אנגעפאנגען די מלחמה קעגן מאסקיטעס אין ווינניפעג. אויף א שטח פון צען קוואדראט מייל אין און ארום ווינניפעג, פארשפרייטן זיי דעם אויל אין אלע שטיינדריקע וואסערן, וואו מיליאנען מאסקיטע נעסטן געפינען זיך.

היינט ווערט דער קאמף קעגן די מאס־קיטעס אנגעפירט פון 35 מענשן. די אר־בעט ווערט אנגעפירט סיסטעמאטיש. אלע וואסערן אין די הינטער־געלאף און אי־בערהאל אין שטאט ווערן באגאסן מיט אויל, וואס פארניכטעט די מאסקיטע איי־עלאך.

היגע קאָמוניסטן קריגן דערלויבעניש צו מארשירן דעם ערשטן מאי

די „מאי טאג קאנפערענץ פון ארבע־טער ארגאניזאציעס", א קאמוניסטישע קערפערשאפט, האט פון דער היגער פא־ליציי געקראגן א דערלויבעניש דורכצו־פירן א פאראד מארגן, מאי 1טן, 7 אוו., פון מארקעט סקווער איבער מיין און פארטעדזש, צום מעמאריאל בולווארד, און צוריק.

לויט׳ן געזעץ, מוזן די דעמאנסטראנטן טראגן צוויי ברטישע פלאגן פאר יעדן אנדער פלאג וואס זיי טראגן, און א ברי־טישער פלאג דארף אין אזא פאל אנפירן דעם פאראד. אויב אבער זיי טראגן ניט קיין אנדערע פלאגן, ווערט פון זיי אויך ניט געפאדערט צו טראגן דעם ברטישן פלאג.

אלד. קאָליסניק זאָגט זיך ווידער אָפּ פון בעטן אנטשולדיקונג

ריידנדיק פאר א פאר הונדערט מענשן אויפ׳ן מארקעט סקווער נעכט׳ האט אלד. קאליסניק אפעלירט צו די ארבעטסלאזע זיי זאלן זיך אלע באטייליקן אין דער 1טער מאי דעמאנסטראציע. ער האט אויך באריכט די פראגע פון זיין אויסשליסונג פון סיטי האל, און האט געזאגט:

„איך האב ניט בדעה צו גייו צוריק צום סיטי קאונסיל מיט קעלכער ס׳איז אנט־שולדיקונג. איך גיי ניט דערציילן סימפ־קינען אז ער איז א פיינער מאן און אי־בערוואיזן די געשיכטע נאכאמאל. איך האב געמאכט געוויסע דערקלערונגען און איך וועל זיך האלטן פאר זיי".

—(::)—

שחיטה פארבאָט וועט פאר־האנדלט ווערן אין טורינגען

בערלין, אפר. 30 (איטא). — דער טור־רינגענער לאנדסטאג האט באשלאסן צו ברייגנען קירצלאך צו אן אפשטימונג דעם פארשלאג פון די נאציאנאל־סאציאליסטן אין ארבאט שחיטה.

אָרד. קאָליסניק זאָגט זיך ווידער אָפּ פון בעטן אנטשולדיקונג

ריידנדיק פאר א פאר הונדערט מענשן אויפ׳ן מארקעט סקווער נעכט׳ האט אלד.

THE ISRAELITE PRESS
The only Jewish Newspaper in Western Canada.
אידישע וואָרט
Office and Place of Business: New Israelite Press Bldg., 165 Selkirk Ave. East
Published daily except Saturday and Sunday
ENTERED AS SECOND-CLASS MAIL MATTER AT OTTAWA
Subscription: $6.00 per year
Est. 1910 Phones: 55 409—52 213
Winnipeg — Manitoba

זאָל אַן אינטערנאַציאָנאַלע אָדער אַ צווייטע ענגלישע קאָמיסיע געשיקט ווערן קיין פּאַלעסטינע?

(ספּעציעל פאַר "דאָס אידישע וואָרט")
פון א. פּוניאַנסקי

פאַרוואָס איז אַ צווייטע קאָמיסיע נויטיק. — דעם מופּטי'ס אָרגומענטן אין ענגלישן פּאַרלאַמענט. — "גלייכע באַהאַנדלונג" הייסט שליסן אימיגראַציע, זאָגט האָפּ־קין מאָרים. די אַנטוישונג מיט מאַקדאָנאַלדס דעקלאַראַציע

מאַקדאָנאַלד'ס דעקלאַראַציע אין פּאַרלאַמענט, אַז ענגלאַנד וועט זיך האַלטן ביים מאַנדאַט און ביי דער באַלפור דעקלאַראַציע האָט קיין באַזונדערע צופרידנהייט אין דער אידישער וועלט ניט אַרויסגערופן. אמת, יעדער איינער האָט נערעכט מיט דער מעגלעכקייט אַז נאָך דעם אופמערזאַם באַריכט פון דער אויספאָרשונגס־קאָמיסיע, קאָן זיך די פּאָליטיק פון דער ענגלישער רעגירונג לגבי אַרץ־ישראל ענדערן נאָך מער צום שלעכטן. אין דעם זין האָט דעם פּרעמיער'ס דעקלאַראַציע אַביסל באַרואיקט די געמיטער, אויף קיין פאַל אָבער ניט אָפּגעשאַפן די סכנה. וועלכע באַשטייט אין דעם, אַז די רעגירונג וועט דאָך לייגן ווערט אויף די דעקאָמענדאַציעס און פאָרשלאָגן וועלכע די קאָמיסיע האָט געפונען פאַר נויטיק איינצושליסן אין איר באַריכט.

דוקא די פראַגע וועלכע בילדעט דעם שווערפּונקט אין דער גאַנצער סיטואַציע האָט דער פּרעמיער אין זיין דעקלאַראַציע כמעט ווי אויבערהויפּט ניט באַרירט. די לאַגע בלייבט אַלזאָ אַזוי וואַקלדיק ווי זי איז געווען זינט די פאַנדאָמען האָבן זיך אָנגעפאַנגען אין דעם פרגאַנגענעם אונגוסט, אפילו די קאָמיסיע האָט גע־פונען פאַר נויטיק צו דעקאָמענדירן דער רעגירונג צו באַשטימען אַ קלאָרע און דייטלאַכע פּאָליטיק נאָך וועלכער די אַדמיניסטראַציע אין אַרץ־ישראל זאָל זיך קאָנען פאָלשטענדיק ריכטן. וואָס די רעגירונג האָט בדעה צו באַאויפטראָגן דער אַרץ־ישראל'דיקער אַדמיניסטראַציע איז דערוואַרטעט געוואָרן אין דעם פּרעמיערס דערקלערונג, אָבער אַנשטאָט דעם האָבן מיר אויסגעהערט אַן אַלגעמיינע דע־קלאַראַציע וועלכע מ'קאָן אַרויסטייטשן לכמה פּנים.

פאַרשיידענע פּירושים זיינען שוין געגעבן געוואָרן דער באַלפור דעקלעראַ־ציע. ס'האָט אָבער געדויערט צען יאָר און מער ביז מ'האָט די דעקלעראַציע נופא דערוצירט צו דעם צושטאַנד און זי פאַרוואַנדלט אין אַזאַ מין אופן דאָס אויף איר סמך אַליין. האַלטן געוויסע ענגלישע ספערן, זיינען זיי איבערהויפּט ניט פאַרפליכטעט צו העלפן בויען דאָס אידישע נאַציאָנאַלע היים. מאַקדאָנאַלד'ס דערקלערונג פאַרלאַנגט ניט אפילו אַזוי־פיל און לאַנגע אָנשטרענגונגען. יעדער איינער גיט איר דעם פּירוש ווי ס'פּאַסט אים און זיינע פערענלאַכע איבערצייגונגען. ס'איז קיין נייעס ניט אַז האָפּקין מאָרים, דער ליבעראַלער מיטגליד פון דער אויספאָרשונגס קאָמיסיע איז ניט קיין צייָן־פריינט. מ'האָט וועגן אים גע־זאָגט אַז ער איז דער פאַרבינדערסטער אַנטי־זיוניסט אין דער קאָמיסיע, איצט ווייזט ער גאַנץ אָפן אַרויס זיין שטע־לונג, נעמענדיק אויף זיך די אויפגאַבע "אויסטייטשן" מאַקדאָנאַלד'ס ווערטער וועגן "גלייכע באַהאַנדלונג פון אַלע טיילן פון דער באַפעלקערונג אין אַרץ־ישראל" — זאָגט ה' מאָרים אַז "גלייכע האַנדלונג" הייסט דאָס די אי־דיאַלע אימיגראַציע מוז זאָפּערט אָפּגע־שטעלט ווערן, ווייל אויב מ'וועט איצט אריינלאָזן מער אידן קיין אַרץ־ישראל וועלן קיין לאַנד צום באַאַרבעטן איז מער ניטאָ, לויט דער מיינונג פון דער קאָמיסיע, וועלן דאָך במילא געקריוועדעט ווערן די אינטערעסן פון דעם אַראַבישן טייל פון דער באַפעלקערונג. כדי צו דערגרייכן "גלייכע באַהאַנדלונג" אין אַרץ־ישראל, דאַרף מען אַזוי לאַנג פאַרט מער קיין אידן ניט אַריינלאָזן בין דאָס לאַנד וועט אויסגעמאַסטן ווערן און די קאָלאָניזאַציע מעגלעכקייטן געגנוי אויס־געשטודירט ווערן. נאָר ווען די אויסזיכ־טען פון אינטענסיווער לאַנד־אַרבעט וועט לען באַשטעטיקט ווערן וועט מען קאָנען די פראַגע ווייטער באַהאַנדלען.

אַזעלכע "פּירושים" איז נרייט אַ האָפּקין מאָרים צו מאַכן אויף מאַקדאָ־נאַלד'ס דערקלערונג. אָן אַריינלאָזנדיק זיך אין דעם ווי ווייט זיינע "סברות" פּאַסן זיך צו דעם טאָן און גייסט פון מאַקדאָנאַלד'ס דערקלערונג. קאָן מען זעען ווי ווייט זי איז אַבאַשטימט און לאָזט זיך לייענען נאָך יעדן איינעמס גע־שמאַק.

די איצטיקע רעגירונג האָט אפילו בדעה צו באַשטימען איר פּאָליטיק אין אַרץ־ישראל אין אַ מער קלאָרן און דייט־לאַכן אופן. ווי באַלד דער פאַרלאַמענט וועט זיך אין חודש מאַי ווידער צוזאַמענ־קומען צו דער זומער סעסיע וועט זיך אָנטוויקלען אַ דעבאַטע איבער דער אַרץ־ישראל פראַגע. דער אידישער צד אין פאַר דער דעבאַטע גוט צוגענרייט. פּי־דער דר פון דיי אַלע דריי פאַרטייען וועלן פאַרלאַנגען "קלאָרע דבורים". מ'מוז וועלכע דאָס קאָלאָניאַל מיניסטע־ריאום און די רעגירונג וועלן זיך רעכע־נען. נאָך אַ מער אויספירלאַכער, און אַ מער פאַכמאַנישער און אוטאָריטאַ־ווער באַריכט וועט מבטל מאַכן דעם שאָו באַריכט.

ווען ס'וועט זיך האַנדלען אַרום דעם צי אַ קענינלאַכע אָדער אַ אינטערנאַציאָ־נאַלע קאָמיסיע זאָל באַשטימט ווערן, וועט פאַר די אידן זיין וויכטיקסטע אינטערנאַציאָנאַלע קאָמיסיע, דער מופּ־טי, וועלכער געפינט זיך איצט מיט דער אַראַבישער דעלעגאַציע אין לאָנדאָן האָט די טעג רעפערירט פאַר מיטגלידער פון פאַרלאַמענט און ער האָט אונטערשטראָכן די וויכטיקייט פאַר ענגלאַנד צו לעבן בשלום מיט די אַראַבער. "ענגלאַנד האָרשט איצט איבער אַ וועלט פון הונ־דערט מיליאָן מוסולמענער און ס'איז ניט פון אינטערעס פאַר ענגלאַנד צו אויפהע־צען אַ טייל פון דער מוסולמאַנישער וועלט קעגן איר". ווי ווייט דער אָרגומענט פון דעם מופּטי איז אַ באַרגיעדעטער, איז אַ פראַגע פאַר זיך. ס'איז אָבער באַ־קאַנט אַז דער מאַטיוו שפּילט אַ געוויסע דאָלע אַ געוויסע ענגלענדער און קאָן צוגעצויגן ווערן און באַטראַכט ווערן אויף דורך אַן ענגלישער קענינלאַכער קאָמי־סיע.

פאַר אַ אינטערנאַציאָנאַלער קאָמיסיע וועלן אַזעלכע מאַטיוון ניט קעזיסטירן. זי וועט דערויבער זיין אין אַ בעסערן צור שטאַנד צו שטודירן די פראַגע נאָכן אָב־יעקטיוו צו אויספאָרשן דאָס לאַנד ניט באַאיינפלוסט פון אַנדערע מאַטיוון אַז נאָר — די ענגלישע פאַרפליכטונגען אונ־טער דעם מאַנדאַט און די באַלפור דעקלע־ראַציע לגבי די אידן.

(פאַרט

אפּריל, 1930. ("איטאַ")

שוידערלאַכע סצענעס פון דער קאַטאַסטראָפע אין אָהייאָ
פּריזאָן וואו 318 אַרעסטאַנטן זיינען פאַרברענט געוואָרן

גאַנצער פּריזאָן יאַרד באַדעקט מיט טויטע קערפּערס. פיל פון וועלכע זיינען געווען אַזוי צעברענט, אַז מען האָט זיי ניט געקענט דערקענען — די העלדישע אַרבעט פון אַרעסטאַנטן צו ראַטע־וען זייערע אומגלוקלאַכע קאַמעראַדן — טויזנטער סאָלדאַטן, פּאָליסלייט און וועכטער שטאַרק באַוואַפנט הינטן, אַז קיינער פון די פּריזאָנערס זאָלן ניט אַנטלויפן אין דעם טומל.
4900 אַרעסטאַנטן אין דעם פּריזאָן וואָס האָט נאָר פּלאַץ פאַר 1,500 — אַ'הענדי באַרימטער אַמעריקאַנער שריפטשטעלער האָט אין דעם פּריזאָן געשאַפן זיין בעסט ווערק

פון אַבינדור

דיקע וואָלקנס רויך, ריזיקע פייער צונ־נען ציען זיך בין ז'ן הימל אַריין, אַמער־לאַכע געשריי רייסן זיך פון הונדערטער העלזער מיט אַמאָל. טויטע קעפּערס אויס־געלייגט ווי קלעצער אויף דער נאַסער ערד, אַמבולאַנסן איינס נאָך די אַנדערע לויפן אַריין און אַרויס, פייפן, הוזשען אויסגע־מישט מיט דאָס קלינגען פון די גלעקער פון די פייער אַפּאַראַטן, דריי טויזנט סאָל־דאַטן, פּאָליסלייט און וועכטער באַוואַ־פענט מיט האַראַמאַטן, ביקסן, רעוואָלווע־רען און האַנט גראַנאַטן —

דאָס איז בלויז אַ בלאַסע מיניאַטור בילד פון דעם וואָס איז פאָרגעקומען אין אָהייאָ פּעניטענשערי אין קאָלאָמבוס, וואו 319 פּריזאָנערס זיינען אומ־געקומען אין דעם פייער וואָס איז דאָרט פאַנעקומען דאָ ניט לאַנג, — אַ טייל פון די אומגעקומענע זיינען אומגעבראַכט גע־וואָרן פון דעם שטיקנדיקן רויך ניט קאָ־נענדיק דורכשעמעטערן דיי אייזערנע טיר־רען פון זייערע צעלן — די טירן וועלכע האָבן זיי אָפּגעטיילט פון לעבן און טויט.

דאָס איז געווען איינע פון די שרעקלאַך־סטע פייער קאַטאַסטראָפעס ביי אונז אין לאַנד. אין לייענט מען די איינצלהייטן וועגן דעם, וואָס עס האָט זיך דאָרט אָפּ־געשפּילט גייט אַריבער אַ שווידער איבע'ן לייב און דאָס בלוט ווערט מיט פאַרגלי־ווערט.

עס איז געווען אַרום האַלב נאָך פינף פאַרנאַכט, ווען פּלוצלונג האָט זיך באַוויי־זען אַ ריזיקער פלאַם און איז גלייך איינ־געהילט געוואָרן אין אַ געדיכטן רויך.

דער פלאַם האָט זיך באַוויזן פון דעם פונקט פון דער פעניטענשערי, וואו אַ נייע געביידע ווערט געבויט און מיט דער שנעלקייט פון אַ בליץ האָט זיך אָט דער פלאַם אַריינגעריסן אין דער געביידע וואו הונדערטער פּריזאָנערס זיינען געווען איינגעשפּאַרט הינטער אייזערנע גראַטעס און אייזערנע טירן.

אַ שטאַרקער ווינט האָט דאַן געבושע־וועט און דאָס האָט געהאָלפן פאַרשפּרייטן די פלאַמען מיט אַן אומגעהויערער גרויסער שנעלקייט. באַלד דאָס זיך דער הערט אַ יאַמערלאַכער געשריי, ווי פון הונדערטער העלזער. דאָס זיינען געווען די הונדערטער פּריזאָנערס, וועלכע זיינען געווען איינגעשפּאַרט אין די צעלן, וועל־כע זיינען פאַרכאַפּט געוואָרן פון די פלאַ־מען.

די עלעקטרישע דראָטן זיינען פון די פלאַמען צעשטערט געוואָרן און דער עלעקטרישער אַפּאַראַט דורך וועלכן מען האָט געקאָנט עפענען די טירן פון צענדלי־קער צעלן מיט אַמאָל אין קאָליע געוואָרן. וועכטער האָבן זיך אַ לאָז געטאָן מיט שליסלען צו עפענען די אייזערנע טירן, זיי האָבן אָבער באַוויזן צו עפענען בלויז געציילטע צעלן און די פלאַמען און דער שטיקענדער רויך האָט זיי צוריקגעשטויס־סען. זיי האָבן ניט געהאַט קיין אַנדער ברירה, ווי צו לאָזן די איבעריקע הונדער־טער אומגלוקלאַכע פּריזאָנערס צו ווערן אָפּגעבראָנען לעבעדיקערהייט.

מאַסן פייערלייט פון אַלע גאַנגען פון שטאָט האָבן דאַן אָנגעהילט דעם פּריזאָן יאַרד און האָבן געלאָשן די פלאַמען. זיי האָבן אָבער בשום אופן ניט געקאָנט צו־קומען נאָענט צו ראַטעווען די הונ־דערטער, וועלכע זיינען געפאַנגען געוואָרן אין די פלאַמען.

באַלד האָבן אָנגעהויבן אַנצוקומען מח־נות פּאָליסלייט, סאָלדאַטן און וועכטער באַוואַפנט מיט אַלערליי סאָרטן וואַפן צו אַרעסטירן אַלע צום קרעדיט פון דער שטאָט און פון דער גאַנצער שטאָט אַרום.

ווען די פלאַמען אין דער טייל פון דער פעניטענשערי זיינען שוין געווען כמעט אינגאַנצן אויסגעלאָשן, האָבן זיך באַוויזן אַ פלאַמען אין אַנדער זייט פון דער פע־ניטענטשערי, וואו עס געפינט זיך דער קאַ־טאַן מיל, דער וואָול מיל און דער קאַטוי־לישער טשאַפּל. דאָרטן, זיינען שוין די פייערס געווען נעמאַכט, — לויט דער באַ־הויפּטונג פון פייער טשיף, — אונטערגע־צונדן פון צעווילדעוועטע פּריזאָנערס, וועלכע האָבן געוואָלט אויסגונען דעם מאַ־מענט צו אַנטלויפן. די שטרייענג וואַך האָט אָבער ניט געלאָזט קיינעם פאַרלאָזן די טויערן פון דעם פּריזאָן און די פייערן זיינען שנעל אויסגעלאָשן געוואָרן.

די פייערן זיינען פאָרגעקומען אין דעם ווינקל פון פּריזאָן יאַרד, וואו עס גע־פינען זיך די צעלס פון אַ טויזנט פון די ערגסטע פּריזאָנערס. אין דעם טומל זיינען פאַרלוירן גענאַנגען די שליסלען פון די צעלן. האָט מען אַוועקגעשטעלט וועכטער מיט העף, זענען און אייזנס אויפצורייסן די טירן און באַפרייען די פּריזאָנערס פון די צעלן אין פאַל פון געפאַר. עס איז אָבער הערצאַ ניט געקומען.

דאַן האָט זיך אָנגעפאַנגען די מורא'דיקע פּראָצעסיע פון די טויטע קערפּערס, וועלכע מען האָט אָפּגעפירט מיט מאַטעראַ־טראַקס נאָך די סטייס פעיר גראַונדס. ערשט דאַן האָבן די מענשן אין דרויסן זיך דער־וואוסט וואָס פאַר אַ שרעקלאַכע טראַגעדיע

אָבער זיך אויף רעכענען מיט דער מעג־לאַכקייט אַז אפילו די דעבאַטע וועט זיך מיט קיין דייטלאַכער דערקלערונג ניט ענדיקן און אַז אַלס רעזולטאַט וועט באַשטימט ווערן — אַ צווייטע קאָמיסיע.

איז אַ צווייטע קאָמיסיע ווינשעס־ווערט פאַר אידן, נאָך דער קאַלאָסאַלער אַנטוישונג מיט דער ערשטער קאָמיסיע? זאָל די קאָמיסיע זיין אַזאַ ווי דער פאַר־שטאָרבענער לאָרד באַלפור, לאָיד דזשאָרדזש און גענעראַל סמוטס האָבן מיט אַ קורצער צייט צוריק פאָרגעשלאָ־גען, נעמלאַך, אַ קענינלאַכע קאָמיסיע, אָדער וועט פאַר די אידן אַמבעסטן זיין אויב אַ אינטערנאַציאָנאַלע קאָמיסיע וועט באַשטימט ווערן, וועלכע זאָל באַ־ריכטן ניט צו ענגלאַנד, נאָר דירעקט צום פעלקערבונד.

אַלע ציוניסטישע פּאַרטייען, פון די "מאַקסימוליסטן", ווי ווייצמאַן האָט זיי אָנגערופן, זעען איין די נויטווענדיקייט פאַר אַ צווייטער קאָמיסיע. ווי די באַ־ציאונג פון דער ענגלישער רעגירונג זאָל ניט זיין צו דער שאַרקאָמיסיע, אָבער די פראַגן פון הויפּט פּאָליטיק מכוח וועלכע זיי האָבן זיך אַרויסגעזאָגט, איין זאַך שטייט קלאָר, און דאָס איז: כל זמן, דער באַריכט פון דער שאַרקאָמיסיע וועט בלייבן "דאָס לעצטע וואָרט" אי־בער די פאַרהעלטעניסן אין אַרץ־ישראל, כל־זמן אַ נייער און אויספירלאַכער עקס־פּערטן באַריכט וועט ניט ליגן פאַר דער ענגלישער רעגירונג, אַזוי לאַנג וועט דער שאַר־באַריכט בלייבן דער מאַטעריאַל מיט וועלכע דאָס קאָלאָניאַל מיניסטע־ריאום און די רעגירונג וועלן זיך רעכע־נען, נאָך אַ מער אויספירלאַכער, און אַ מער פאַכמאַנישער און אַוטאָריטאַ־ווער באַריכט וועט מבטל מאַכן דעם שאָו באַריכט.

ווען ס'וועט זיך האַנדלען אַרום דעם צי אַ קענינלאַכע אָדער אַ אינטערנאַציאָ־נאַלע קאָמיסיע זאָל באַשטימט ווערן, וועט פאַר די אידן זיין וויכטיקסטע אינטערנאַציאָנאַלע קאָמיסיע, דער מופּ־טי, וועלכער געפינט זיך איצט מיט דער אַראַבישער דעלעגאַציע אין לאָנדאָן האָט די טעג רעפערירט פאַר מיטגלידער פון פאַרלאַמענט און ער האָט אונטערשטראָכן די וויכטיקייט פאַר ענגלאַנד צו לעבן בשלום מיט די אַראַבער. "ענגלאַנד האָרשט איצט איבער אַ וועלט פון הונ־דערט מיליאָן מוסולמענער און ס'איז ניט פון אינטערעס פאַר ענגלאַנד צו אויפהע־צען אַ טייל פון דער מוסולמאַנישער וועלט קעגן איר". ווי ווייט דער אָרגומענט פון דעם מופּטי איז אַ באַרגיעדעטער, איז אַ פראַגע פאַר זיך. ס'איז אָבער באַ־קאַנט אַז דער מאַטיוו שפּילט אַ געוויסע דאָלע אַ געוויסע ענגלענדער און קאָן צוגעצויגן ווערן און באַטראַכט ווערן אויף דורך אַן ענגלישער קענינלאַכער קאָמי־סיע.

פאַר אַ אינטערנאַציאָנאַלער קאָמיסיע וועלן אַזעלכע מאַטיוון ניט קעזיסטירן. זי וועט דערויבער זיין אין אַ בעסערן צור שטאַנד צו שטודירן די פראַגע נאָכן אָב־יעקטיוו צו אויספאָרשן דאָס לאַנד ניט באַאיינפלוסט פון אַנדערע מאַטיוון אַז נאָר — די ענגלישע פאַרפליכטונגען אונ־טער דעם מאַנדאַט און די באַלפור דעקלע־ראַציע לגבי די אידן.

אפּריל, 1930. ("איטאַ")

רעליגיעוע פרייהייט

די אידן זיינען אין אַלע לענדער געווען די פאָרקעמפער פאַר רעליגיע־זער פרייהייט. ווי אַ מינדערהייט אומעטום, זיינען זיי באַזונדערס פאַראינ־טערעסירט, אַז די מערהייט זאָל ניט קאָנען אַרויפצווינגען אירע מיינונגען און אירע גלויבנס אויף דער מינדערהייט. פאַר אונז, אידן, איז רעליגיעוע טאָלעראַנץ אַזוי נויטיק, ווי לופט צום אָטעמען.

מיר קאָנען דאָך אָבער ניט פאָדערן פון אַנדערע, דאָס וואָס מיר אַליין זיינען ניט גרייט צו געבן אויף די איינגערע געביטן, וואו מיר פילן זיך אין מאַכט. ווען מיר פאָדערן טאָלעראַנץ פון אַנדערע צו אונז, מוזן מיר פריער פילן אין זיך דעם מאָראַלישן כח צו פאָדערן די דאָזיקע טאָלעראַנץ. — מיר מוזן פריער אַליין זיין טאָלעראַנט צו אַנדערע.

מיר מוזן זיין טאָלעראַנט אומעטום, ווייל אַנדערש וועט מען אונז זאָגן: "נעם אַרויס אַ קלאַץ פון דיינע אייגן. איידער די נעמסט אַרויס אַ שפּענדל פון דעם אַנדערנס צייַן". באַזונדערס מוזן מיר אָבער אַרויסציינן אונזער טאָ־לעראַנץ צו אַנדערש גלויביקע אין אַרץ־ישראל, ווייל אהין זיינען באַזונדערס געוועזענדע אַלעמענס אויגן. און, מאַכן די אידן דאָרטן אַ פעלער, וועלן דער־פון קאָנען ליידן אַלע אידן איבער גאַר דער וועלט.

רעליגיעזע פרייהייט מיינט בשום אופן ניט די פרייהייט צו צווינגען אימעצן צו זיין רעליגיעז אויף אַ באַשטימטן שטייגער. דאָס מיינט, אָדער דאַרף מיינען, גלייכע פרייהייט פאַר דעם רעליגיעזן, פון וועלכער רעליגיע ער זאָל ניט זיין. זיי פאַר דעם ניט־רעליגיעזן, צו פירן זיך ווי ער פאַרשטייט, אַזוי לאַנג ווי ער שטערט ניט דעם צווייטן מיט זיין אויפפירונג.

אויב אין אַרץ־ישראל זיינען דאָ אידן וואָס ווילן ניט פאָרן אום שבת, טאָר זיי קיינער ניט צווינגען דאָס צו טאָן, — זאָלן זיי אָפּהיטן שבת, ווי זיי פאַרשטייען. ווילן אַנדערע אָבער יאָ פאָרן אום שבת, איז עס גאַנץ גאַ־טירלאַך, אַז זיי זאָלן אויך ניט געשטערט ווערן אין האַנדלען אין זייער אייג־נער געוויסן דיקטירט זיי.

די שומרי־שבת פון פתח־תקוה האָבן אָבער מיספאַרשטאַנען די באַ־דייטונג פון רעליגיעזער פרייהייט. אַ הונדערט פון זיי האָט זיך צוזאַמענגע־קליבן אַ שבת'דיקן טאָג אויפ'ן וועג פון תל־אביב קיין פתח־תקוה, כדי אָפּצושטעלן מיט גוואַלד יעדן אוטאָמאָביל וואָס האָט געזאָלט אַריינפאָרן אין דער קאָלאָניע.

אייניקע פון די דאָזיקע פרומע שומרי־שבת קומען אפשר פון פּוילן. ביי זיי האָט מען געקאָנט פרעגן: ווי איז זיי עפּעס געפעלן געווען, ווען די פּוילישע רעגירונג האָט זיי פאַרבאָטן צו האַלטן אָפן זייערע קליינען אום זונ־טאָג. אין נאָמען פון שמירת זונטאָג, וואָס איז פונקט אַזאַ ענין פאַר פרומע קריסטן, ווי שמירת שבת פאַר פרומע אידן. זיי האָבן זיכער ביטער געקעמפט קעגן דער גזירה אין נאָמען פון טאָלעראַנץ, פון רעליגיעזער פרייהייט.

און וואָס וועט זיין, ווען די פּוילישע רעגירונג זאָל דערהערן וועגן אָט דער מעשה פתח־תקוה (און זי דערהערט געוויינלאַך אַזעלכע מעשות), — וועט דאָס איר ניט געבן אַ שווערד אין האַנט קעגן די פרומע אידן אין פּוילן? זי וועט קאָנען — מיט רעכט — זאָגן צו די פרומע אידן: אַט צווינגט איר מיט גוואַלד אַרויף שמירת שבת אויף אַנדערע, דאָרטן וואו איר קאָנט, פאַרוואָס זשע זאָלן מיר ניט אַרויפצווינגען דאָ אויף אייך שמירת־זונטאָג?

דאָס זיינען דאָך דוקא די פרומע אידן, וואָס נויטיקן זיך באַזונדערס אין רעליגיעזער טאָלעראַנץ. און זיי האָבן געדאַרפט צוערשט אַליין דינען ווי אַ מוסטער פון טאָלעראַנץ. קיינער קאָן ניט אויסזעצן קעגן דעם, אַז זיי זאָלן אָנפירן פראָפאַנאַנדע פאַר זייערע אידייען, אָבער ווען זיי באַנוצן זיך מיט גוואַלד מיטלען אַרויפצוצווינגען זייערע אידייען, און באַזונדערס אין אַרץ־ישראל גיבן זיי דערמיט אַ שווערד אין די הענט פון זייערע שונאים, וואָס וועט קאָנען באַנוצט ווערן קעגן מיליאָנען אידן אומעטום. און בפרט טאַקע אין אַרץ־ישראל גופא, וואו די אידן זיינען דערוויַיל ליידער אין דער מינדער־הייט.

עס האָט פאַסירט אַזוי, אַז די שומרי־שבת פון פתח־תקוה האָבן גע־מאַכט אַ פאַטאַלן טעות: זיי האָבן, צווישן אַנדערש, אָפּגעשטעלט אויף אַן אוטאָמאָביל מיט בריטישן מיליטער. אויב אידישע מאָטאָריסטן וואָלטן אפשר פאַרשוויגן די אַטאַקעס, האָט אָבער דאָס בריטישע מיליטער, נאַטיר־לאַך, ניט פאַרשוויגן. דער אידישער ריכטער פון תל־אביב האָט, נאַטירלאַך, אויף ניט געקאָנט פאַרשוויגן. און האָט דריי פון די אַנפירער פון די שומרי־שבת, איינשליסנדיק אַ רב, באַשטראָפט.

דאָס וועט זיי אפשר געבן אַ לעקציע אין דעם. וואָס מען מיינט מיט רעליגיעזער פרייהייט. אָבער ס'איז פאַרדראָסיק, וואָס פרומע אידן, איינ־שליסנדיק אַ רב, האָבן געדאַרפט וואַרטן אויף אַזאַ לעקציע פון אַ ריכטער. זיי האָבן געמאָגט דעם ענין אַליין פאַרשטיין, ניט וואַרטנדיק, מען זאָל עס זיי צווינגען צו פאַרשטיין . . .

היינט לעצטער טאָג פאַר הכנסה שטייער באַריכטן

היינט, אפּריל 30טן, איז דער לעצטער טאָג, ווען די וואָס האָבן הכנסות אונטערוואָרפן אונטער הכנסה שטייער, דאַרפן אויספילן זייערע באַריכטן. דאָס באַציט זיך גלייך אויף דעם פעדעראַלן, ווי אויף דעם מאָניטאָבער פּראָ־וינציעלן הכנסה שטייער.

די באַריכטן קאָנען נאָך היינט אַרויסגעשיקט ווערן, און אַזוי לאַנג ווי דער פּאָסט־שטעמפּל וועט זיין פון אַפּריל 30טן, וועלן זיי באַטראַכט ווערן ווי צייטיק. כאָטש זיי וועלן דערהאַלטן ווערן אין די שטייער ביוראָס פון דרייַ מוזיזנס דאָלאַר אַ יאָר און פינף הונדערט דאָלאַר פאַר יעדן קינד ביז 21 יאָר.

דעם פּראָווינציעלן הכנסה שטייער (אין מאַניטאָבאַ) דאַרפן צאָלן אַלע ניט־פאַרהייראַטע, אין אָפּהייגניקע, מיט הכנסות פון איבער טויזנט דאָלאַר, און פאַרהייראַטע — מיט הכנסות איבער צוויי טויזנט דאָלאַר אַ יאָר, מיט אויסנאַמען פון פינף הונדערט דאָלאַר פאַר יעדן קינד ביז 18 יאָר.

עס זיינען ניטאָ די מענשן, וואָס האָבן ליב צו צאָלן שטייערן. די מלוכה מוז אָבער קריגן אירע הכנסות. אין די דירעקטע הכנסה שטייערן זיי־נען זיכער די יושר'דיקסטע, — זיי לייגן אַרויף די שווערערע לאַסט אויף די פּלייצעס פון די, וואָס קאָנען זי אַמבעסטן טראָגן.

די ביירגער וואָס דאַרפן אַרויסשיקן זייערע הכנסה באַריכטן, האָבן אַזוי ניט וואָס צו באַקלאָגן זיך. זיי מאָגן זיין צופרידן דערמיט. וואָס זיי זיי־נען אין דער גינסטיקער לאַגע צו דאַרפן צאָלן הכנסה שטייערן.

רעדאַקציאָנעלע פּרייַזן

ווי אַ מינדערהייט אומעטום, זיינען זיי באַזונדערס פאַראינ־טערעסירט, אַז די מערהייט זאָל ניט קאָנען אַרויפצווינגען אירע מיינונגען און אירע גלויבנס אויף דער מינדערהייט. פאַר אונז, אידן, איז רעליגיעוע טאָלעראַנץ אַזוי נויטיק, ווי לופט צום אָטעמען.

מיר קאָנען דאָך אָבער ניט פאָדערן פון אַנדערע, דאָס וואָס מיר אַליין זיינען ניט גרייט צו געבן אויף די איינגערע געביטן, וואו מיר פילן זיך אין מאַכט. ווען מיר פאָדערן טאָלעראַנץ פון אַנדערע צו אונז, מוזן מיר פריער פילן אין זיך דעם מאָראַלישן כח צו פאָדערן די דאָזיקע טאָלעראַנץ. — מיר מוזן פריער אַליין זיין טאָלעראַנט צו אַנדערע.

מיר מוזן זיין טאָלעראַנט אומעטום, ווייל אַנדערש וועט מען אונז זאָגן: "נעם אַרויס אַ קלאַץ פון דיינע אייגן. איידער די נעמסט אַרויס אַ שפּענדל פון דעם אַנדערנס צייַן". באַזונדערס מוזן מיר אָבער אַרויסציינן אונזער טאָ־לעראַנץ צו אַנדערש גלויביקע אין אַרץ־ישראל, ווייל אהין זיינען באַזונדערס געוועזענדע אַלעמענס אויגן. און, מאַכן די אידן דאָרטן אַ פעלער, וועלן דער־פון קאָנען ליידן אַלע אידן איבער גאַר דער וועלט.

רעליגיעזע פרייהייט מיינט בשום אופן ניט די פרייהייט צו צווינגען אימעצן צו זיין רעליגיעז אויף אַ באַשטימטן שטייגער. דאָס מיינט, אָדער דאַרף מיינען, גלייכע פרייהייט פאַר דעם רעליגיעזן, פון וועלכער רעליגיע ער זאָל ניט זיין. זיי פאַר דעם ניט־רעליגיעזן, צו פירן זיך ווי ער פאַרשטייט, אַזוי לאַנג ווי ער שטערט ניט דעם צווייטן מיט זיין אויפפירונג.

אויב אין אַרץ־ישראל זיינען דאָ אידן וואָס ווילן ניט פאָרן אום שבת, טאָר זיי קיינער ניט צווינגען דאָס צו טאָן, — זאָלן זיי אָפּהיטן שבת, ווי זיי פאַרשטייען. ווילן אַנדערע אָבער יאָ פאָרן אום שבת, איז עס גאַנץ גאַ־טירלאַך, אַז זיי זאָלן אויך ניט געשטערט ווערן אין האַנדלען אין זייער אייג־נער געוויסן דיקטירט זיי.

די שומרי־שבת פון פתח־תקוה האָבן אָבער מיספאַרשטאַנען די באַ־דייטונג פון רעליגיעזער פרייהייט. אַ הונדערט פון זיי האָט זיך צוזאַמענגע־קליבן אַ שבת'דיקן טאָג אויפ'ן וועג פון תל־אביב קיין פתח־תקוה, כדי אָפּצושטעלן מיט גוואַלד יעדן אוטאָמאָביל וואָס האָט געזאָלט אַריינפאָרן אין דער קאָלאָניע.

אייניקע פון די דאָזיקע פרומע שומרי־שבת קומען אפשר פון פּוילן. ביי זיי האָט מען געקאָנט פרעגן: ווי איז זיי עפּעס געפעלן געווען, ווען די פּוילישע רעגירונג האָט זיי פאַרבאָטן צו האַלטן אָפן זייערע קליינען אום זונ־טאָג. אין נאָמען פון שמירת זונטאָג, וואָס איז פונקט אַזאַ ענין פאַר פרומע קריסטן, ווי שמירת שבת פאַר פרומע אידן. זיי האָבן זיכער ביטער געקעמפט קעגן דער גזירה אין נאָמען פון טאָלעראַנץ, פון רעליגיעזער פרייהייט.

און וואָס וועט זיין, ווען די פּוילישע רעגירונג זאָל דערהערן וועגן אָט דער מעשה פתח־תקוה (און זי דערהערט געוויינלאַך אַזעלכע מעשות), — וועט דאָס איר ניט געבן אַ שווערד אין האַנט קעגן די פרומע אידן אין פּוילן? זי וועט קאָנען — מיט רעכט — זאָגן צו די פרומע אידן: אַט צווינגט איר מיט גוואַלד אַרויף שמירת שבת אויף אַנדערע, דאָרטן וואו איר קאָנט, פאַרוואָס זשע זאָלן מיר ניט אַרויפצווינגען דאָ אויף אייך שמירת־זונטאָג?

דאָס זיינען דאָך דוקא די פרומע אידן, וואָס נויטיקן זיך באַזונדערס אין רעליגיעזער טאָלעראַנץ. און זיי האָבן געדאַרפט צוערשט אַליין דינען ווי אַ מוסטער פון טאָלעראַנץ. קיינער קאָן ניט אויסזעצן קעגן דעם, אַז זיי זאָלן אָנפירן פראָפאַנאַנדע פאַר זייערע אידייען, אָבער ווען זיי באַנוצן זיך מיט גוואַלד מיטלען אַרויפצוצווינגען זייערע אידייען, און באַזונדערס אין אַרץ־ישראל גיבן זיי דערמיט אַ שווערד אין די הענט פון זייערע שונאים, וואָס וועט קאָנען באַנוצט ווערן קעגן מיליאָנען אידן אומעטום. און בפרט טאַקע אין אַרץ־ישראל גופא, וואו די אידן זיינען דערווייל ליידער אין דער מינדער־הייט.

עס האָט פאַסירט אַזוי, אַז די שומרי־שבת פון פתח־תקוה האָבן גע־מאַכט אַ פאַטאַלן טעות: זיי האָבן, צווישן אַנדערש, אָפּגעשטעלט אויף אַן אוטאָמאָביל מיט בריטישן מיליטער. אויב אידישע מאָטאָריסטן וואָלטן אפשר פאַרשוויגן די אַטאַקעס, האָט אָבער דאָס בריטישע מיליטער, נאַטיר־לאַך, ניט פאַרשוויגן. דער אידישער ריכטער פון תל־אביב האָט, נאַטירלאַך, אויך ניט געקאָנט פאַרשוויגן. און האָט דריי פון די אַנפירער פון די שומרי־שבת, איינשליסנדיק אַ רב, באַשטראָפט.

דאָס וועט זיי אפשר געבן אַ לעקציע אין דעם. וואָס מען מיינט מיט רעליגיעזער פרייהייט. אָבער ס'איז פאַרדראָסיק, וואָס פרומע אידן, אי

אין שטראָם פון לעבן

שפּאַנענדער ראָמאַן פון דעם אידישן לעבן איז אַנטריקט
פון דר. ל. ב—ן

(פאָרטזעצונג)

ער האָט א שמייכל געטאָן צו איר. דאָן איז זיין פאַר'חלום'טער בליק געפאַלן אויף עני'ן. זי האָט געפאַכעט צו אים מיט א טיכל און איר שמייכלדיק פּנים האָט געפלאַמט פלם-פייער. שאַסקע איז פאַר התפעלות צוגעפאַלן צו אַסתר'ן און מיט א פאַרשטיקטן שלוכצן זי א כאַפּ געטאָן קושן. אַסתר האָט איינגענאָמען געשטראַלט און רובינטשיק אַליין, זיצנדיק אויף דער פּלאַטפאָרמע האָט געקוקט אַרום זיך מיט א דרייסטן און צעטומעלטן שמייכל מיט א פּנים, אַזוי רויט, ווי ער וואָלט אים ערשט אויסגעפאַרעט . . .

פון אַלע זייטן האָט מען זיך א וואָרף געטאָן צו ראַבינס'ן און אים די הענט געדריקט. ראַבי בערנשטיין אויך. ער האָט געשמייכלט און אויף זיין פּנים האָט נאָך אַלץ געשטראַלט דער אָפּגלאַנץ פון באַייסטערונג.

דאָן האָט ער דערפילט א שטאַרקן האַק איבער'ן אַקסל. ער האָט זיך אומגעדרייט. רובינטשיק האָט געקוקט אויף אים מיט זיין ברייטן שמייכל.

— נו — האָט רובינטשיק אַרויסגערעדט פאַר אויפרעגונג — אַל-ראַיס, האָ? אַל ראַיס ?

דערווייל האָט דער עולם אָנגעהויבן צו טראָגן געלט און טשעקס צו דער פּלאַטפאָרמע. ראַבי בערנשטיין האָט צוגענומען און אַן אַנדערער האָט פאַרשריבן. רובינטשיק און ראַבינס האָבן אויף זייערע טשעקס דערלאַנגט.

פּלוצלונג האָט רוטי זיך באַוויזן אויף דער פּלאַטפאָרמע און, שעמעוודיק, מיט פאַרוויטלטע באַקן, האָט זי אַרונטערגענומען פון איר האַנט דאָס זיינערל, וואָס זי האָט געטראָגן, און איז צוגעגאַנגען צו ראַבי בערנשטיין און האָט עס אים דערלאַנגט.

— שיין, רוטי, — האָט ראַבי בערנשטיין זיך אָנגערופן, אויפגעהויבן זיך פון זיין אָרט, און הויך אויפ'ן קול, געלאָזט וויסן דעם עולם, אַז מיס רוטי רובינטשיק האָט איר זייערל אויעקגעשיינקט פאַר דעם פאַנד. דער עולם האָט אַפּלאָדירט. רוטי האָט זיך נאָך מער פאַרשעמט. זי איז אַרונטערגעלאָפן פון דער פּלאַטפאָרם, האָט זיך געזעצט לעבן איר מוטער און זי האָט פאַרעקט איר צעפלאַמטן פּנים מיט מיט'ן וויסן פעכער. וואָס זי האָט ביי עני'ן אַרויסגעגעבן.

שפּעטער, ווען זיי אַלע זיינען מיט ראַבינס'ן אַהיים געגאַנגען און האָבן וועגן זיין רעדע מיט באַגייסטערונג גערעדט, האָט ער דאָן קיין ווערטער ניט געפונען און געפילט; ווי אויסגעטריקנט איז אַלדאָיג אין אים, און-מיט אַמאָל . . . וואָס איז דאָס ? !

אין דערנאָך, ווען ער האָט זיי אַלע מען "גוט נאַכט" געזאָגט און איז אין זיין צימער אַריין, האָט ער ווידער געטראַכט פון דעם. דאָן האָט ער זיך מיט אַמאָל געזאָגט :

— דאָס האָט רוטי אַלצדינג אויפגעטאָן; די ליבע צו איר. פון טויט מיך לעבעדיק געמאַכט . . . און צו וואָס ? ! — האָט דאָן פאַרצווייפלט אַרויסגעקרעכצט.

ער האָט דערהערט א שטילן קלאַפּ אין זיין טיר; ער האָט זיך א צאַפּל געטאָן :

— ווער איז דאָרט ?

— איך — האָט זיך דערהערט רוטי'ס קול.

ער האָט די טיר געעפנט. זי איז אַריין אין א קימאָנאָ מיט צעפלאַמטע באַקן און אויגן.

— אַנטשולדיק — האָט זי אַרויסגעמורמלט אויפגערעגט — אָבער איך מוז פאַר דיין היינטיקער רעדע . . .

— וואָס ?

זי האָט אים ניט געענטפערט און זיך שטורמיש א וואָרף געטאָן צו אים און אים א קוש געטאָן, און איז גלייך אַרויסגעלאָפן פון זיין צימער.

ער איז געבליבן שטיין צעטומלט; דערנאָך האָט ער זיך אַרונטערגעלאָזן אויפ'ן בעט, אַריינגענומען דעם קאָפּ אין זיינע בידע הענט און איז געזעסן אַזוי היבשע צייט, מיט די אויגן אין איין פונקט געריכטעט; און מיט אַמאָל האָט ער זיך א הויב געטאָן פונ'ם בעט און נערוועז אַרויסגעמורמלט :

— מאָרגן פאַר איך. איך מוז ! . . .

קאַפּיטל 8

אויף מאָרגן איז ער אויפגעשטאַנען גאַנץ פרי. די גאַנצע נאַכט האָט ער מיט קיין אויג ניט צוגעמאַכט. אַלע, אויסער שאַסקע'ן האָבן נאָך געשלאָפן, ווען ער איז אַריין אין עס-צימער. ווען שאַסקע האָט אים דערזען, האָט זי זיך צעלאַכט און אַרויסגערעדט :

— אַזוי פרי, דושאַ ?

— איך מוז הייַנט זיין אין ניו-יאָרק פאַר נייַן — האָט ער געענטפערט — עס קאָן זיין, אַז איך זאָל הייַנט מוזן אַוועק-פאָרן אויף עטלאַכע וואָכן.

— אַזוי גאָר ? וואָס הייסט ?

— ביזנעס ! — האָט ער געענטפערט מיט א טרויעריקן שמייכל.

ער האָט עפּעס איבערגעביסן און איז דערנאָך אַוועקגעפאָרן אין ניו-יאָרק. אין א שעה אַרום האָט ער זיך צוריקגעקערט א צעטראָגענער. עני און רוטי זיינען נאָך ניט אַרונטערגעקומען. רובינטשיק און אַסתר זיינען געזעסן אין עס-צימער ביים טיש און האָבן געגעסן, שאַסקע איז געזעסן אויף דער זאָפע און האָט געגייט א קליידל פאַר איינער פון פערלמוטערס קינדער.

— העלאָו ! וואָס הער איך, דו פאַרסט היינט גאָר אַוועק ?

— ראַבינס האָט געענטפערט :

— הייַנט צוויי נאַכמיטאָג. איך האָב שוין בילעטן . . .

— וואָס עפּעס אַזוי פּלוצלונג ? — האָט אַסתר זיך אָנגערופן.

— מען רופט מיך . . . איך מוז . . . אַרדענונג מוז איך בריינגען, טאַנטע — האָט ער אַרויסגערעדט מיט א שמייכל. אונטערשטריכנדיק דאָס וואָרט "אַרדענונג".

רובינטשיק איז אומרואיק געוואָרן.

— אַרדענונג ? — האָט ער זיך אָנגערופן — האָסט זיך מסתמא דערוואוסט, אַז . . . וואָס דען, אַז מען פאַרלאָזט זיך איינגאַנצן אויף פרעמדע . . . וואָס האָסטו זיך דערוואוסט ? מען שלעפּט ? מען גנב'עט ? . . .

ראַבינס האָט א שמייכל געטאָן :

— וואָס איז דער אונטערשיד ? אַרדענונג דאַרף איך בריינגען, אַרדענונג, אָנקל ! . . .

רובינטשיק האָט זיך א כאַפּ געטאָן :

— נעם מיך מיט ! . . .

און גלייך האָט ער זיך אונטערבראָכן:

— אָבער אויף וועמען וועל איך מיינע "ביזנעס" איבערלאָזן ? . . . אויף ווי לאַנג פאַרסטו אַוועק ?

— אויף עטלאַכע וואָכן.

— פאַרסט מיט'ן שיף ?

— ניין. איך האָב ניט קיין געדולד צו פאָרן מיט'ן שיף ! . .

— קיין געדולד האָסטו ניט ? מסתמא האָסטו זיך דערוואוסט וועגן טייערע צרות . . .

ראַבינס האָט נערוועז א לאַך געטאָן.

— יאָ, אָנקל, טייערע צרות . . .

רובינטשיק האָט זיך א קער געטאָן צו אַסתר'ן :

—איך וואָלט שוין געבראַכט אַרדענונג. מען קאָן דאָך ביי אים א מיליאָן דאָלאַר אַוועקשלעפּן !

אַסתר האָט זיך אָנגערופן :

— דושאַ, וואָס אַזוינס האָסטו זיך דערוואוסט ?

— איך האָב זיך דערוואוסט, אַז איך בערנשטיין געוואָלט ענטפערן, ווען יענער האָט וועגן ציוניזם גערעדט, האָט ער דאָן קיין ווערטער ניט געפונען און געפילט; ווי אויסגעטריקנט איז אַלדאָיג אין אים, און-מיט אַמאָל . . . וואָס איז דאָס ? !

אין דערנאָך, ווען ער האָט זיי אַלע מען "גוט נאַכט" געזאָגט און איז אין זיין צימער אַריין, האָט ער ווידער געטראַכט פון דעם. דאָן האָט ער זיך מיט אַמאָל געזאָגט :

— דאָס האָט רוטי אַלצדינג אויפגעטאָן; די ליבע צו איר. פון טויט מיך לעבעדיק געמאַכט . . . און צו וואָס ? ! — האָט דאָן פאַרצווייפלט אַרויסגעקרעכצט.

ער האָט דערהערט א שטילן קלאַפּ אין זיין טיר; ער האָט זיך א צאַפּל געטאָן :

— ווער איז דאָרט ?

— איך — האָט זיך דערהערט רוטי'ס קול.

ער האָט די טיר געעפנט. זי איז אַריין אין א קימאָנאָ מיט צעפלאַמטע באַקן און אויגן.

— אַנטשולדיק — האָט זי אַרויסגעמורמלט אויפגערעגט — אָבער איך מוז פאַר דיין היינטיקער רעדע . . .

— וואָס ?

זי האָט אים ניט געענטפערט און זיך שטורמיש א וואָרף געטאָן צו אים און אים א קוש געטאָן, און איז גלייך אַרויסגעלאָפן פון זיין צימער.

ער איז געבליבן שטיין צעטומלט; דערנאָך האָט ער זיך אַרונטערגעלאָזן אויפ'ן בעט, אַריינגענומען דעם קאָפּ אין זיינע בידע הענט און איז געזעסן אַזוי היבשע צייט, מיט די אויגן אין איין פונקט געריכטעט; און מיט אַמאָל האָט ער זיך א הויב געטאָן פונ'ם בעט און נערוועז אַרויסגעמורמלט :

— מאָרגן פאַר איך. איך מוז ! . . .

קאַפּיטל 8

אויף מאָרגן איז ער אויפגעשטאַנען גאַנץ פרי. די גאַנצע נאַכט האָט ער מיט קיין אויג ניט צוגעמאַכט. אַלע, אויסער שאַסקע'ן האָבן נאָך געשלאָפן, ווען ער איז אַריין אין עס-צימער. ווען שאַסקע האָט אים דערזען, האָט זי זיך צעלאַכט און אַרויסגערעדט :

— אַזוי פרי, דושאַ ?

— איך מוז הייַנט זיין אין ניו-יאָרק פאַר נייַן — האָט ער געענטפערט — עס קאָן זיין, אַז איך זאָל הייַנט מוזן אַוועקפאָרן אויף עטלאַכע וואָכן.

— אַזוי גאָר ? וואָס הייסט ?

— ביזנעס ! — האָט ער געענטפערט מיט א טרויעריקן שמייכל.

ער האָט עפּעס איבערגעביסן און איז דערנאָך אַוועקגעפאָרן אין ניו-יאָרק. אין א שעה אַרום האָט ער זיך צוריקגעקערט א צעטראָגענער. עני און רוטי זיינען נאָך ניט אַרונטערגעקומען. רובינטשיק און אַסתר זיינען געזעסן אין עס-צימער ביים טיש און האָבן געגעסן, שאַסקע איז געזעסן אויף דער זאָפע און האָט געגייט א קליידל פאַר איינער פון פערלמוטערס קינדער.

— העלאָו ! וואָס הער איך, דו פאַרסט היינט גאָר אַוועק ?

— ראַבינס האָט געענטפערט :

— הייַנט צוויי נאַכמיטאָג. איך האָב שוין בילעטן . . .

— וואָס עפּעס אַזוי פּלוצלונג ? — האָט אַסתר זיך אָנגערופן.

— מען רופט מיך . . . איך מוז . . . אַרדענונג מוז איך בריינגען, טאַנטע — האָט ער אַרויסגערעדט מיט א שמייכל. אונטערשטריכנדיק דאָס וואָרט "אַרדענונג".

רובינטשיק איז אומרואיק געוואָרן.

— אַרדענונג ? — האָט ער זיך אָנגערופן — האָסט זיך מסתמא דערוואוסט, אַז . . . וואָס דען, אַז מען פאַרלאָזט זיך איינגאַנצן אויף פרעמדע . . . וואָס האָסטו זיך דערוואוסט ? מען שלעפּט ? מען גנב'עט ? . . .

ראַבינס האָט א שמייכל געטאָן :

— וואָס איז דער אונטערשיד ? אַרדענונג, דאַרף איך בריינגען, אַרדענונג, אָנקל ! . . .

רובינטשיק האָט זיך א כאַפּ געטאָן :

— נעם מיך מיט ! . . .

און גלייך האָט ער זיך אונטערבראָכן:

— אָבער אויף וועמען וועל איך מיינע "ביזנעס" איבערלאָזן ? . . . אויף ווי לאַנג פאַרסטו אַוועק ?

— אויף עטלאַכע וואָכן.

— פאַרסט מיט'ן שיף ?

— ניין. איך האָב ניט קיין געדולד צו פאָרן מיט'ן שיף ! . .

— קיין געדולד האָסטו ניט ? מסתמא האָסטו זיך דערוואוסט וועגן טייערע צרות . . .

ראַבינס האָט נערוועז א לאַך געטאָן.

— יאָ, אָנקל, טייערע צרות . . .

רובינטשיק האָט זיך א קער געטאָן צו אַסתר'ן :

—איך וואָלט שוין געבראַכט אַרדענונג. מען קאָן דאָך ביי אים א מיליאָן דאָלאַר אַוועקשלעפּן !

אַסתר האָט זיך אָנגערופן :

— דושאַ, וואָס אַזוינס האָסטו זיך דערוואוסט ?

— איך האָב זיך דערוואוסט, אַז איך

ליידעט ניט פון געפערלאַכער אומפאַרדייאונג

ליידעט איר נאָך די מאַלצייטן מיט גרעפּצן, פון א זויערן מאָגן? א סך גלויבן אַז זיי ליידן פון הארץ קראַנקהייט און גייען אַרום אין שרעק, דערוואַרטנדיק צו פאַלן מיט יעדע מינוט. דער דאָזיקער צושטאַנד קאָן אויסגעמידן ווערן, מען קאָן באַפרייט ווערן פון דעם.

נעמט קאַרטער'ס ליטל ליווער פּילס נאָך די מאַלצייטן און נעטראַליזירט די גאַזן. מאַכט זיך דעם זויערן מאָגן, באַפרייט זיך פון פּנ'ם גזע און דערמוטיקט פאַרדייאונג.

דער מאָגן, לעבער און גערערים וועלן אַפּגערייניקט ווערן פון'ם גיפט, שמערץ האַפטעט און געפערלאַכע אומפאַרדייאונג פאַרשווינדט און דער קערפּער האָט הנאה פון א טאַניק ווירקונג. לייגט ניט אָפּ. פרעגט אייער דראַגיסט פאַר א 25ס. פּעקל קאַרטער'ס ליטל ליווער פּילס.

10

בערנשטיין געוואָלט ענטפערן, ווען יענער האָט וועגן ציוניזם גערעדט, האָט ער דאָן קיין ווערטער ניט געפונען און געפילט; ווי אויסגעטריקנט איז אַלדאָיג אין אים, און-מיט אַמאָל . . . וואָס איז דאָס ? !

אין דערנאָך, ווען ער האָט זיי אַלע מען "גוט נאַכט" געזאָגט און איז אין זיין צימער אַריין, האָט ער ווידער געטראַכט פון דעם. דאָן האָט ער זיך מיט אַמאָל געזאָגט :

— דאָס האָט רוטי אַלצדינג אויפגעטאָן; די ליבע צו איר. פון טויט מיך לעבעדיק געמאַכט . . . און צו וואָס ? ! — האָט דאָן פאַרצווייפלט אַרויסגעקרעכצט.

ער האָט דערהערט א שטילן קלאַפּ אין זיין טיר; ער האָט זיך א צאַפּל געטאָן :

— ווער איז דאָרט ?

— איך — האָט זיך דערהערט רוטי'ס קול.

ער האָט די טיר געעפנט. זי איז אַריין אין א קימאָנאָ מיט צעפלאַמטע באַקן און אויגן.

— אַנטשולדיק — האָט זי אַרויסגעמורמלט אויפגערעגט — אָבער איך מוז פאַר דיין היינטיקער רעדע . . .

— וואָס ?

זי האָט אים ניט געענטפערט און זיך שטורמיש א וואָרף געטאָן צו אים און אים א קוש געטאָן, און איז גלייך אַרויסגעלאָפן פון זיין צימער.

ער איז געבליבן שטיין צעטומלט; דערנאָך האָט ער זיך אַרונטערגעלאָזן אויפ'ן בעט, אַריינגענומען דעם קאָפּ אין זיינע בידע הענט און איז געזעסן אַזוי היבשע צייט, מיט די אויגן אין איין פונקט געריכטעט; און מיט אַמאָל האָט ער זיך א הויב געטאָן פונ'ם בעט און נערוועז אַרויסגעמורמלט :

— מאָרגן פאַר איך. איך מוז ! . . .

קאַפּיטל 8

אויף מאָרגן איז ער אויפגעשטאַנען גאַנץ פרי. די גאַנצע נאַכט האָט ער מיט קיין אויג ניט צוגעמאַכט. אַלע, אויסער שאַסקע'ן האָבן נאָך געשלאָפן, ווען ער איז אַריין אין עס-צימער. ווען שאַסקע האָט אים דערזען, האָט זי זיך צעלאַכט און אַרויסגערעדט :

— אַזוי פרי, דושאַ ?

— איך מוז הייַנט זיין אין ניו-יאָרק פאַר נייַן — האָט ער געענטפערט — עס קאָן זיין, אַז איך זאָל הייַנט מוזן אַוועקפאָרן אויף עטלאַכע וואָכן.

— אַזוי גאָר ? וואָס הייסט ?

— ביזנעס ! — האָט ער געענטפערט מיט א טרויעריקן שמייכל.

ער האָט עפּעס איבערגעביסן און איז דערנאָך אַוועקגעפאָרן אין ניו-יאָרק. אין א שעה אַרום האָט ער זיך צוריקגעקערט א צעטראָגענער. עני און רוטי זיינען נאָך ניט אַרונטערגעקומען. רובינטשיק און אַסתר זיינען געזעסן אין עס-צימער ביים טיש און האָבן געגעסן, שאַסקע איז געזעסן אויף דער זאָפע און האָט געגייט א קליידל פאַר איינער פון פערלמוטערס קינדער.

— העלאָו ! וואָס הער איך, דו פאַרסט היינט גאָר אַוועק ?

— ראַבינס האָט געענטפערט :

— הייַנט צוויי נאַכמיטאָג. איך האָב שוין בילעטן . . .

— וואָס עפּעס אַזוי פּלוצלונג ? — האָט אַסתר זיך אָנגערופן.

— מען רופט מיך . . . איך מוז . . . אַרדענונג מוז איך בריינגען, טאַנטע — האָט ער אַרויסגערעדט מיט א שמייכל. אונטערשטריכנדיק דאָס וואָרט "אַרדענונג".

רובינטשיק איז אומרואיק געוואָרן.

— אַרדענונג ? — האָט ער זיך אָנגערופן — האָסט זיך מסתמא דערוואוסט, אַז . . . וואָס דען, אַז מען פאַרלאָזט זיך איינגאַנצן אויף פרעמדע . . . וואָס האָסטו זיך דערוואוסט ? מען שלעפּט ? מען גנב'עט ? . . .

ראַבינס האָט א שמייכל געטאָן :

— וואָס איז דער אונטערשיד ? אַרדענונג, דאַרף איך בריינגען, אַרדענונג, אָנקל ! . . .

רובינטשיק האָט זיך א כאַפּ געטאָן :

— נעם מיך מיט ! . . .

און גלייך האָט ער זיך אונטערבראָכן:

— אָבער אויף וועמען וועל איך מיינע "ביזנעס" איבערלאָזן ? . . . אויף ווי לאַנג פאַרסטו אַוועק ?

— אויף עטלאַכע וואָכן.

— פאַרסט מיט'ן שיף ?

— ניין. איך האָב ניט קיין געדולד צו פאָרן מיט'ן שיף ! . .

— קיין געדולד האָסטו ניט ? מסתמא האָסטו זיך דערוואוסט וועגן טייערע צרות . . .

ראַבינס האָט נערוועז א לאַך געטאָן.

— יאָ, אָנקל, טייערע צרות . . .

רובינטשיק האָט זיך א קער געטאָן צו אַסתר'ן :

—איך וואָלט שוין געבראַכט אַרדענונג. מען קאָן דאָך ביי אים א מיליאָן דאָלאַר אַוועקשלעפּן !

אַסתר האָט זיך אָנגערופן :

— דושאַ, וואָס אַזוינס האָסטו זיך דערוואוסט ?

— איך האָב זיך דערוואוסט, אַז איך

מוז שוין פאָרן, און אַז איך האָב שוין לאַנג געאַרפּט פאָרן . . .

— פאָר, פאָר, וואַרט ניט ! — האָט רובינטשיק אויסגעשריען — וואַרט ניט, פאָר ! דו ביזט ניט קיין ביזנעסמאַן; מען לאָזט ניט איבער קיין מיליאָנען — אויף פרעמדע הענט . . .

עני און רוטי זיינען אַריין. ביידע פריילאַכע, און באַלד האָבן זיי זיך דערוואוסט אַז ראַבינס פאָרט אַוועק. עני האָט א קוק געטאָן אויף איר חתן מיט צעטומלטע אויגן און זי האָט אַרויסגערעדט :

— אַזוי פּלוצלונג ?

אָבער רובינטשיק האָט פאַר אים גענטפערט :

—מען באַנג'עט אים דאָרט אויף א מיליאָן אודאַי ! ער מוז פאָרן . וואָס שנעלער !

רוטי איז געשטאַנען מיט א צעפלאַמטן פּנים און האָט געקוקט אויף ראַבינס'ן מיט אויסגעגלאַטעט אויגן און אַזאַ צעטומלקייט און אומעט האָבן זיי אויסגעדריקט, זי האָט קיין וואָרט ניט אַרויסגערעדט און זיך צום טיש געזעצט. עני און ראַבינס האָבן זיך אויך צום טיש געזעצט. עני איז געווען אויפגערעגט; ראַבינס נערוועז; ער האָט עפּעס מאָדנע אומרואיק געריבן און געלאַכט העכער ווי וואָס איז; רוטי האָט אירע צעטומלטע אויגן פון אים ניט אַרונטערגענומען און כמעט צום עסן זיך ניט צוגערירט.

אַסתר האָט דאָס באַמערקט און זי האָט זיך שטיל אָנגערופן צו רוטי'ן :

— וואָס איז דער מער מיט דיר, רוטי, וואָס ביזטו אַזוי פאַרטראַכט און פאַר-וואָס עסטו ניט ?

(פאָרטזעצונג קומט)

RED ROSE TEA "is good tea"

דער ראַז אַרענדזש פּיקאַ איז עקסטראַ גוט

אינ'ם בעסטן פעקעדזש—ריין, גלאַנציקער אַלומינום

71

פון דער פּראָווינץ

א גראַנדיעזע פּסח-פייערונג אין עדמאָנטאָן

(עטלאַכע ווערטער וועגן היגן "פריעון פּיאָנערן קלוב")

פון אַלחנן

דער עדמאָנטאָער פריעון פּיאָנערן קלוב, איז געגרינדעט געוואָרן מיט 9 מאַנאַטן צוריק, (אָוגוסט 1929) מיט דער מיטהילף פון חברה י. העסטרין, פון ווינניפּעג. פאַר דער קורצער צייט האָט אונזער פריעון פּיאָנערן קלוב באַוויזן צו פאַרנעמען א וויכטיקן אָרט אין דער היגער אידישער צעזעלשאַפט.

זייענדיק א אידישער פראַגרעסיוו-נאַציאָנאַלער קלוב, א נייעס אויף דער אידישער נאַס, האָט ער נאָך ניט געהאַט די מעגלאַכקייט זיך צו פאַרשפּרייטן אין דער ברייט . . . דערפאַר אָבער איז זיין אייגענער פאַרלעזונגען, "ישראל'קע פראַוועס" דעם סדר ! " און "דער פּסח'ריקער פרינץ און א פעסל ראַסל ! " זיינען געווען זייער געלונגען. דר. יאַמפּאָלסקי האָט געגעבן דעם אוונט דעם ריכטיקן טאָן, האָט די פאַרזאַמלטע אַריינגעבראַכט אין אַן עקסטאַז . . . ביז אויפהויבן זיך פון די פּלעצער און אַרויסגיין אין א רקוד'ל.

איך גלויב, אַז איך וועל אויסדריקן דעם וואונש פון אַלע פאַרזאַמלטע, אַז דער פריעון פּיאָנערן קלוב, זאָל פאַרוועגן אויך אויף ווייטער אַט די יום-טוב-פייערונגען, אַז זאָל ווייטער אַריינבראַיינגען אַביסל יום-טוב'דיקייט אין אונזער נרויער וואַכעדיקייט. דאָס וועט זיי זיכער פירן צום דער-פאָלג אויף דער היגער אידישער נאַס.

אידענברידזש, סאַסק.

דאָס אידישע פאָלק האָט איצט פאַרלאָרן א פריינט, מיטן טויט פון לאָרד אַרטור באַלפאָר, און מיר, די אידענברידזשער פאַרמערס, האָבן ניט געהאַט די געלעגנהייט צו באַווייזנען דעם טויט פון אונזער פריינט באַלפאָר, צוזאַמען מיט אַלע אידן פון דער וועלט. דאָך האָבן מיר אויסגעקליבן א טאָג אויף דעם, און זונטאָג, שמיני של פּסח, האָבן מיר זיך אַלע אידן פון דער קאָלאָניע צוזאַמענגעקליבן אין אונזער שול, 3אויינער בייטאָג, צו עהרן דעם אַנדיינק פון דעם גרויסן אידישן פריינט. אונזער פאָרזיצער פון אידישע פאַרמערס פאַראיין האָט געגעבן דעם מיטינג און אין זיין רעדע האָט ער אַרויסגעלאָזן אַלע פיטשעוועקס. דאָס איז געווען א וואונדערלאַך שטיקל אַרבעט, וואָס האָט באַייסטער אַלע אָנוועזנדע.

די הגדת איז געשאַפן געוואָרן אונטער דער רעדאַקציע פון די חברים : י. נעלסאָן, י. נאַלפּער, ב. ל. גוזרעוויטש, דר. ווייס-טויב, א. העגסאָן און ב. הערמאַן. אָבער דער סדר וואָלט ניט געהאַט דעם געעהריקן דערפאָלג אַן דעם אַנטייל פון פריינט דר. משה יאַמפּאָלסקי, וועלכער איז געווען א געלונגענער בעל מספּר, מיט'ן ריכטיקן סקאַרבאָווען ניגון און נוסח. אויך מיט זייניע איינענע פאַרלעזונגען, "ישראל'קע פראַוועס דעם סדר ! " און "דער פּסח'ריקער פרינץ און א פעסל ראַסל ! " זיינען געווען זייער געלונגען. דר. יאַמפּאָלסקי האָט געגעבן דעם אוונט דעם ריכטיקן טאָן, האָט די פאַרזאַמלטע אַריינגעבראַכט אין אַן עקסטאַז . . . ביז אויפהויבן זיך פון די פּלעצער און אַרויסגיין אין א רקוד'ל.

ל. ב. ביישאָפּ, סופּערינטענדענט פון באַוואונגס אַרבעט, פאַר דער קרעפטיגע קאַמפּאַניע, אַנאַסירט, אַז זיין קאַמפּאַניע וועט אין גיכן בויען א סטאָר צווישן בוידקס בילדינג און וואַלוואָרטס סטאָר, — און וועט קאָסטן אַרום $70.000. דאָס וועט זיין א צוויי שטאָקיקע געביידע, 50 ביי 120. דער ערשטער פלאָר וועט זיין דער סטאָר, און אויבן א דייזינג רום און אַנדערע באַקוועמלאַכקייטן פאַר די באַמטע. דער לאָט קאָסט $85.000 אָדער $1.700 א פוס.

טשיף אוו פּאָליס דאָנאַלד האָט מיט א צייט צוריק אַרויסגעגעבן א וואָרנונג אַז די אויטאָמאָביל טרייבער דאַרפן נאָכ-בראַכט די גרייסקייט און די פריינטשאַפט פון לאָרד באַלפאָר, זיין דעקלאַראַציע צום אידישן פאָלק, און דעם ציטירן וואָס ער האָט ביי אונז, אידן, געוואונען. אונזער רעזאָלוציע לעווינסקי האָט געגעבן א ריכטיקן אַנדענק, וועלכע האָט באַייסטערט דעם עולם.

צו ערן זיין אַנדענק האָט אונזער פאַרזיצער געפאָדערט דעם עולם זיך אויפצושטעלן פון די פּלעצער, און א שטאַרקע רוהיקע הזכרה איז געמאַכט געוואָרן פון דער וועלט. דאָך האָבן מיר אויסגעקליבן א טאָג אויף דעם, און זונטאָג, שמיני של פּסח, האָבן מיר זיך אַלע אידן פון דער קאָלאָניע צוזאַמענגעקליבן אין אונזער שול, 3אויינער בייטאָג, צו עהרן דעם אַנדיינק פון דעם גרויסן אידישן פריינט. אונזער פאָרזיצער פון אידישע פאַרמערס פאַראיין האָט געגעבן דעם מיטינג און אין זיין רעדע האָט ער אַרויסגעלאָזן אַלע פיטשעוועקס. דאָס איז געווען א וואונדערלאַך שטיקל אַרבעט, וואָס האָט באַייסטער אַלע אָנוועזנדע.

צו ערן זיין אַנדיינק האָט אונזער פאַרזיצער געפאָדערט דעם עולם זיך אויפצושטעלן פון די פּלעצער, און א שטאַרקע רוהיקע הזכרה איז געמאַכט געוואָרן פון דער וועלט. מיט צופרידענהייט זיינען מיר אַלע אַהיימגעגאַנגען, אָפּגעבענדיק דעם לעצטן כבוד צו אונזער אידישן פריינט, לאָרד באַלפאָר.

מיר, אידן פון אידענברידזש, ווינישן, אַז אין די שווערע טעג פון אידישן צער זאָל זיין ליכטיקער אַנדענק זיין פאַר אונז א שטראַל פון האָפענונג און דערליזונג.

מיט דאַנק צו אייך,

ד. וויקער.

סאַסקאַטון

ל. ב. ביישאָפּ, סופּערינטענדענט פון באַוואונגס אַרבעט, פאַר דער קרעפטיגע קאַמפּאַניע, אַנאַסירט, אַז זיין קאַמפּאַניע וועט אין גיכן בויען א סטאָר צווישן בויידקס בילדינג און וואַלוואָרטס סטאָר, — און וועט קאָסטן אַרום $70.000. דאָס וועט זיין א צוויי שטאָקיקע געביידע, 50 ביי 120. דער ערשטער פלאָר וועט זיין דער סטאָר, און אויבן א דייזינג רום און אַנדערע באַקוועמלאַכקייטן פאַר די באַמטע. דער לאָט קאָסט $85.000 אָדער $1.700 א פוס.

טשיף אוו פּאָליס דאָנאַלד האָט מיט א צייט צוריק אַרויסגעגעבן א וואָרנונג אַז די אויטאָמאָביל טרייבער דאַרפן נאָכ-

אפּעטיטנע כשר'ע מאָלצייטן אין סאַסקאַטון

פיינסטע דעליקאַטעסן תמיד אין סטאָק.

GORDON'S DELICATESSEN & FISH STORE

325-20th St. West, Saskatoon, Sask.

מיסאָן און ריש
הענדי הערבערט
סטענפאָרד

פּיאַנאָס

פאַנאַגראַפס
ראַדיאָס
נאָטן
רעקאָרדס

MASON & RISCH
LIMITED
120 SECOND AVE. N.
SASKATOON

פאַלם דיירים לימיטעד
דיסטריביוטאָרן פון
ריינער — פרישער — אפּעטיזירנדער

מילך
פאַלם פּוטער

פונקט אַזוי גוט ווי אַלע אַנדערע פאַלם דיירי פּראָדוקטן
צוגעשטעלט צו איטער היים יעדן טאָג.
טעלעפאָן 3832 — 3175

Palm Dairies Limited
SASKATOON, SASK.

Darling's Drug Stores
LIMITED
אַלבערטאַס גרעסטע דראַגיסטן
וועלן זיין צופרידן צוצושטעלן אייערע פאַדערונגען
אין
פרעסקריפּשאָנס
טואַלעט אַרטיקלען
דראַגס
נומער 3 סטאָר
JASPER AT 102ND STREET
נומער 4 סטאָר
10137 101ST STREET
PHONE 1633 or 4777
EDMONTON, ALTA.

פאַר א בעסערן סאָרט שיך ריפּיירינג
KENWARD'S
SHOE REPAIR SHOP
טעלעפאָן 4265
10045-101A Ave. Edmonton, Alta.

לאָמבער און בילדער'ס סופּלאַיס
קוילן און האָלץ
אַפּשאַצונגען מיט פאַרגעניגן געגעבן אויף ריפּער אַרבעט אַדער אויף נייע געביידעס.
מיר האַלטן א פולשטענדיקן סטאָק פון לאָמבער און בילדערס סופּלייס.
טעלעפאָנירט 3456 אָדער 4454
THE MONARCH LUMBER CO. LTD.
AVE. L. & 20TH STREET - SASKATOON, SASK.

מצבות
אונזערע עקספּערטן וועלן דעזיינען מצבות און מאָנומענטן לויט אייערע איינגענע באַשרייבונגען. אונזערע פּריי-זען זיינען זייער מעסיקע.
ALBERTA GRANITE MARBLE & STONE CO.
Limited
10702-101st ST. EDMONTON

עדמאָנטאָן
צוויי גוטע פּלעצער צו שטיין ווען אין
עדמאָנטאָן, אַלטאַ.
ראָיאַל דזשאַרדזש האָטעל
רייטס, $1.50 און העכער
ליליאַנד האָטעל
א היימישע אַטמאָספערע צו א מינימום קאָסט
רייטס, $1.00 און העכער
ר. ע. נאָבעל, מענעדזשער

The Freeman Co. Ltd.
אַלבערטאַ דיסטריביוטאָרן
האָרסאָן "גרעיט 8"
עסעקס "די טשעלענדזשער"
צוויי בוכשטאַבלאַך נייע קאַרס
גרעסערע באַקוועמלאַכקייט
מער אויסגעצייכנטקייט
מער קראַפט — ווייניקער פּויעל
אויף דער אויסשטעלונג
Edmonton 9906-107th Ave. Phone 1972
Calgary 107- 6th Ave. E. Phone M 3236

עדמאָנטאָן
סטודענטן!
אויב איר זייט פאַראינטערעסירט צו פאַרדינען אַן עקסטרא איינקומען פאַר א טייל פון אייער צייט, אין אייער שטאָט, דורך רעפּרעזענטירן אינז און פאַרקויפן אַדווערטייזמענטס ווי אויך האָבן דעם אויפזיכט איבער די סוב-סקריפּשאָנס, וועלן מיר זיין צופרידן צו הערן פון אייך.
שרייבט צו "דאָס אידישע וואָרט", אַדווערטייזינג דעפּאַרטמענט.

סאַסקאַטון
פאַרלאַנגט א יונגן סטודענט צו מאַכן עקסטרא געלט צו העלפן זיך אַליין צו פאַרענדיקן זיין שטודיס.
מיר זוכן א פאַרטרעטער צו פאַרקויפן אינזער צייטונג ווי אויך אַדווערטייזמענטס אין אייער שטאָט. בלויז א טייל פון אייער צייט איז נייטיק פאַר דעם.
פאַר ווייטערדיקע איינצעלהייטן שרייבט צו "דאָס אידישע וואָרט", אַדווערטייזינג דעפּאַרטמענט, ווינניפּעג.

די נאַרראָפּטסטע
שפּייז
פאַר קינדער און דערוואַכסענע
קאָן ניט זיין קיין בעסערע
שפּייז ווי עס געפינט זיך אין
יעדער גלאָז פון ריינער פּאַסטע-
ריזירטער
סיטי מילך
פאַנגט עס אָן צו נעבן אייער
פאַמיליע היינט—ניט יעדן מיט-
גליד א קוואָרט פון דער בעס-
טער נאַרראָפּטסטייט שפּייז.
City Dairy LIMITED
Phone 87 647

מיר בעטן אייך צו רויכערן באַקינגהאַם סיגאַרעטס ווייל זיי אינטהאַלטן די סאַמע בעסטע טאַבעקאָ, פּרפעקט צוזאַמענגעשטעלט און געהאַלטען פריש דורך א פּאַטענטירטן, פולשטענדיק פאַרזיגלטן פּעקעדזש. ווען איר רויכערט באַקינגהאַמס קריגט איר דעם פ

בלוטיקע טעג

ראָמאַן פון אידישן לעבן אין דער צייט פון די ערשטע יאָרן פון דער וועלט מלחמה

פון י. נאָרמאַן

(פאָרטזעצונג)

— יאָ, די גלחים. דאָס קינד איז א קריסטלאַכעס און זאָל דערצויגן ווערן אין דעם קאַטוליש גלויבן.

דעם זעלבן טאָג איז דאַמיניק פאַרשוואונדן געוואָרן פון לאַווין. קיינער האָט ניט געוואוסט וואו ער איז אהינגעקומען. מען האָט אים שוין אָנגעהויבן פאַרגעסן, אלס אין א האַלב יאָר אַרום האָט ער זיך ווידער באַוויזן אין שטעטל.

אָבער אויף אַלע פראַגן, מיט וועלכע מען האָט אים באַוואָרפן, האָט ער קיין ענטפער ניט געגעבן.

זייט דאַמאָלסט האָט מען אָבער באַמערקט אין דאַמיניק א גרויסע ענדערונג. ער האָט אָנגעהויבן מער שיכור'ן און ווייניקער גיין אין קאַסטיאל, און ער האָט געשאָטן שווארצע מאַן אויף אַלע גלחים און איבערהויפּט אויף פאַן בושעווסקי.

דערפאַר אָבער איז ער געוואָרן מער איבערגעגעבן צו די אידן, און ווען די מלחמה האָט אויסגעבראָכן און מען האָט אין לאַווין זיך געשראָגן פאַר איבערפאַלן פון קאָזאַקן אדער פון די דייטשן, האָט דאַמיניק גענומען אויף זיך צו באַוואַכן די שטעטל.

און דאָס איז געווען אין דער נאַכט פון יום־כּפּור, ווען דאַמיניק האָט געוואַכט איבער די אידישע הייזער פון לאַווין אַלס ער האָט דערפילט, אז עפּעס איז ניט ווי עס נאַדאַרף צו זיין, עפּעס קומט דאָ פאַר אימעוועזינלאַכעס.

זיין שאַרפער אויג האָט דערהערט די טריט פון פערד אין די לאַווינער בערג, א פאַרשטיקטער געריוש האָט זיך געטראָגן אין דער לופט און ווי א גוטער שפּיר־הונט האָט ער דערשמעקט, אז פון ערגעץ קומט דאָ א געפאַר.

— קומען אַהער רעגענקאַמפּפּ'ס קאַזאַקן? — האָט דאַמיניק זיך געפרעגט, — אָדער זיינען עס די דייטשן, וועלכע שפּאַרן זיך אין פּוילן? מעג זיי ביידן א פייער אַנצינדן.

סאַי ווי אָבער האָט דאַמיניק באַשלאָסן אויסצוגעפינען, וואָס פאַר א געפאַר עס רוקט זיך אויף לאַווין און ער האָט אָנגעשטריינגט זיינע אויגן אין דער פינסטערער נאַכט.

דאָ האָט ער באַמערקט צוויי טונקעלע פיגורן, שוועבנדיק פאַרביי שמואל פרידלאַנדערס הויז.

אין דער פינסטערער נאַכט האָט דאַמיניק גאַנץ אומבאַמערקט זיך פאַרגענב'עט הינטער די צוויי מענער געשטאַלטן, וועלכע זיינען געבליבן שטיין אומ־אַנטשלאָסן.

פון זייער שטילן געשפּרעך האָט ער פאַרשטאַנען, אז דאָס זיינען צוויי דייטשע אָפיצערן, וועלכע זיינען אַרויסגעשיקט געוואָרן אויף אויסצופאָרשן די געגנט, אום נאָכצוזעען אויב די לופט איז ריין, דאָס הייסט, אויב עס ליגן ניט ערגעץ באַהאַלטן די רוסן, אום צו פאַרנאַרן זיי, די דייטשן, אין א פאַסטקע.

— דו ווייסט דאָך, לעמקע, — האָט דאַמיניק געהערט איינעם פון די מענער רעדן, — אונזער רעגירונג האָט ניט קיין גרויסן צוטרויען צו די פּאָליאַקן, און ווען פאַן בושעווסקי האָט זיך אָנגעבאָטן אַרצוגעבן אין אונזערע הענט די שטעטל לאַווין, האָבן מיר פריער געמוזט זיך אַרבערציגן, אויב ער האָט פאַר אונז ניט אויסגעשפּרייט קיין נעץ. אָבער די לופט איז ריין.

— הייסט עס, אז דער פּאָליאַק האָט פאַרראָטן זיינע איינענע רוסן, — האָט לעמקע געלאַכט, — א שיינע באַנדע פאַראַנעט האָט דער צאַר! אָבער זאָג, מיר, מענקין, צו וועלכן צוועק האָט פאַן בושעווסקי דאָס געטאָן? אַזוי ווייט ווי איך ווייס, איז קיין פּאָליאַק ניט קיין גרטער פריינט צו די דייטשן; דאָס ווייסן מיר דאָך שוין פון די פאַוועגער פּאָליאַקן. פירט דאָ פאַן בושעווסקי עפּעס א פּאָליטיק?

— וואָס פאַר א פּאָליטיק? — האָט מענקין געזאָגט פאַרקרימענדיק די ליפּן מיט פאַראַכטונג, — וואָס קימערט זיך א פּאָליאַק ווען פּאָליטיק! עס האַנדלט זיך איינפאַך ווען א שיינער מיידל, וועלכע האָט מסתמא אים געוויזן די טיר; נו, האָסט ער, אז אין דער בחלח פון דאָס איבערפאַל וועט ער זי קריגן.

— אַהא, ער איז ניט קיין נאַר — דער פּאָליאַק, — האָט לעמקע געברומט, — צוליב א שיינער מיידל באַייט מען נאָך א סך לומפּעריינען, אָבער גלויב מיר, מענקין, אז אויף א שיינער מיידל בין איך אויך א בעלן. ווער איז דען די שיינע מיידל?

— א אידישע, שמואל פרידלאַנדער'ס א טאָכטער, — האָט מענקין געלאַכט, — דער פּאָליאַק איז וואַזיניק פאַר איר.

— דאַנערוועטער, — האָט לעמקע געקריצט מיט די ציין פון כעס, — א אידישע מיידל און א שיינע! — איך בין ביילכער פאַר אים.

— דאָס גייט ניט, לעמקע, — האָט דער קאַמעראַד אים געוואָרנט. האָסטו שוין פאַרגעסן די צרות, וואָס דו האָסט געהאַט צוליב יענער אידישער מיידל אין ווערזשבלאַווא? מיר זיינען, פאַרשטיסטו מיך קולטור מענשן, מיר קאָנען זיך ניט פירן ווי די ווילדע, אַלעס מוז צוגיין אויף א קולטורעלן אופן. עס איז דיסציפּלין.

לעמקע האָט עפּעס געברומט אונטער זיינע פאַרדרייטע ווילחעלם־וואָנצעס.

— נו, קום לאָמיר גיין! — האָט מענקין אים דערמאָנט, — די לופט איז ריין און פאַן בושעווסקי וואַרט, און אונזער באַטאַליאָן איז שוין אין פּעטרון, מיר מוזן זיך אייל.

קוים זיינען די ביידע דייטשן פאַרשוואונדן אין דער פינסטערניש פון דער נאַכט, אַלס דאַמיניק האָט ווי א פייל פון בוינן צוגעלאָפן צו שמואל פרידלאַנדער'ס הויז און האָט ווי א ווילדער מיט ביידע פויסטן אָנגעהויבן צו זעצן אין דער טיר.

א דערשראָקענע האָט באַרבאַרא אים געעפנט.

— די פאַנענקע? וואו איז די פאַנענקע? — האָט ער געגרעדט אָן אָטעם.

— זי זיצט אין איר צימער מיט א פרעמדער דאַמע, אָבער וואָס איז געשען, דאַמיניק? ביסטו אַראָפּ פון זינען?

— די דייטשן! — האָט דאַמיניק קוים געשטאַלטן שוועבנדיק פאַרביי שמואל פרידלאַנדערס הויז.

אין דער פינסטערער נאַכט האָט דאַמיניק גאַנץ אומבאַמערקט זיך פאַרגענב'עט הינטער די צוויי מענער געשטאַלטן, וועלכע זיינען געבליבן שטיין אומאַנטשלאָסן.

פון זייער שטילן געשפּרעך האָט ער פאַרשטאַנען, אז דאָס זיינען צוויי דייטשע אָפיצערן, וועלכע זיינען אַרויסגעשיקט געוואָרן אויף אויסצופאָרשן די געגנט, אום נאָכצוזעען אויב די לופט איז ריין, דאָס הייסט, אויב עס ליגן ניט ערגעץ באַהאַלטן די רוסן, אום צו פאַרנאַרן זיי, די דייטשן, אין א פאַסטקע.

— דו ווייסט דאָך, לעמקע, — האָט דאַמיניק געהערט איינעם פון די מענער רעדן, — אונזער רעגירונג האָט ניט קיין גרויסן צוטרויען צו די פּאָליאַקן, און ווען פאַן בושעווסקי האָט זיך אָנגעבאָטן אַרצוגעבן אין אונזערע הענט די שטעטל לאַווין, האָבן מיר פריער געמוזט זיך אַרבערציגן, אויב ער האָט פאַר אונז ניט אויסגעשפּרייט קיין נעץ. אָבער די לופט איז ריין.

— הייסט עס, אז דער פּאָליאַק האָט פאַרראָטן זיינע איינענע רוסן, — האָט לעמקע געלאַכט, — א שיינע באַנדע פאַראַנעט האָט דער צאַר! אָבער זאָג, מיר, מענקין, צו וועלכן צוועק האָט פאַן בושעווסקי דאָס געטאָן? אַזוי ווייט ווי איך ווייס, איז קיין פּאָליאַק ניט קיין גרטער פריינט צו די דייטשן; דאָס ווייסן מיר דאָך שוין פון די פאַוועגער פּאָליאַקן. פירט דאָ פאַן בושעווסקי עפּעס א פּאָליטיק?

— וואָס פאַר א פּאָליטיק? — האָט מענקין געזאָגט פאַרקרימענדיק די ליפּן מיט פאַראַכטונג, — וואָס קימערט זיך א פּאָליאַק ווען פּאָליטיק! עס האַנדלט זיך איינפאַך ווען א שיינער מיידל, וועלכע האָט מסתמא אים געוויזן די טיר; נו, האָסט ער, אז אין דער בחלח פון דאָס איבערפאַל וועט ער זי קריגן.

— אַהא, ער איז ניט קיין נאַר — דער פּאָליאַק, — האָט לעמקע געברומט, — צוליב א שיינער מיידל באַייט מען נאָך א סך לומפּעריינען, אָבער גלויב מיר, מענקין, אז אויף א שיינער מיידל בין איך אויך א בעלן. ווער איז דען די שיינע מיידל?

— א אידישע, שמואל פרידלאַנדער'ס א טאָכטער, — האָט מענקין געלאַכט, — דער פּאָליאַק איז וואַזיניק פאַר איר.

— דאַנערוועטער, — האָט לעמקע געקריצט מיט די ציין פון כעס, — א אידישע מיידל און א שיינע! — איך בין ביילכער פאַר אים.

— דאָס גייט ניט, לעמקע, — האָט דער קאַמעראַד אים געוואָרנט. האָסטו שוין פאַרגעסן די צרות, וואָס דו האָסט געהאַט צוליב יענער אידישער מיידל אין ווערזשבלאַווא? מיר זיינען, פאַרשטיסטו מיך קולטור מענשן, מיר קאָנען זיך ניט פירן ווי די ווילדע, אַלעס מוז צוגיין אויף א קולטורעלן אופן. עס איז דיסציפּלין.

לעמקע האָט עפּעס געברומט אונטער זיינע פאַרדרייטע ווילחעלם־וואָנצעס.

— נו, קום לאָמיר גיין! — האָט מענקין אים דערמאָנט, — די לופט איז ריין און פאַן בושעווסקי וואַרט, און אונזער באַטאַליאָן איז שוין אין פּעטרון, מיר מוזן זיך אייל.

קוים זיינען די ביידע דייטשן פאַרשוואונדן אין דער פינסטערניש פון דער נאַכט, אַלס דאַמיניק האָט ווי א פייל פון בוינן צוגעלאָפן צו שמואל פרידלאַנדער'ס הויז און האָט ווי א ווילדער מיט ביידע פויסטן אָנגעהויבן צו זעצן אין דער טיר.

א דערשראָקענע האָט באַרבאַרא אים געעפנט.

— די פאַנענקע? וואו איז די פאַנענקע? — האָט ער געגרעדט אָן אָטעם.

— זי זיצט אין איר צימער מיט א פרעמדער דאַמע, אָבער וואָס איז געשען, דאַמיניק? ביסטו אַראָפּ פון זינען?

— די דייטשן! — האָט דאַמיניק קוים געשטאַלטן שוועבנדיק פאַרביי שמואל פרידלאַנדערס הויז.

אין דער פינסטערער נאַכט האָט דאַמיניק גאַנץ אומבאַמערקט זיך פאַרגענב'עט הינטער די צוויי מענער געשטאַלטן, וועלכע זיינען געבליבן שטיין אומאַנטשלאָסן.

פון זייער שטילן געשפּרעך האָט ער פאַרשטאַנען, אז דאָס זיינען צוויי דייטשע אָפיצערן, וועלכע זיינען אַרויסגעשיקט געוואָרן אויף אויסצופאָרשן די געגנט, אום נאָכצוזעען אויב די לופט איז ריין, דאָס הייסט, אויב עס ליגן ניט ערגעץ באַהאַלטן די רוסן, אום צו פאַרנאַרן זיי, די דייטשן, אין א פאַסטקע.

— דו ווייסט דאָך, לעמקע, — האָט דאַמיניק געהערט איינעם פון די מענער רעדן, — אונזער רעגירונג האָט ניט קיין גרויסן צוטרויען צו די פּאָליאַקן, און ווען פאַן בושעווסקי האָט זיך אָנגעבאָטן אַרצוגעבן אין אונזערע הענט די שטעטל לאַווין, האָבן מיר פריער געמוזט זיך אַרבערציגן, אויב ער האָט פאַר אונז ניט אויסגעשפּרייט קיין נעץ. אָבער די לופט איז ריין.

— הייסט עס, אז דער פּאָליאַק האָט פאַרראָטן זיינע איינענע רוסן, — האָט לעמקע געלאַכט, — א שיינע באַנדע פאַראַנעט האָט דער צאַר! אָבער זאָג, מיר, מענקין, צו וועלכן צוועק האָט פאַן בושעווסקי דאָס געטאָן? אַזוי ווייט ווי איך ווייס, איז קיין פּאָליאַק ניט קיין גרטער פריינט צו די דייטשן; דאָס ווייסן מיר דאָך שוין פון די פאַוועגער פּאָליאַקן. פירט דאָ פאַן בושעווסקי עפּעס א פּאָליטיק?

— וואָס פאַר א פּאָליטיק? — האָט מענקין געזאָגט פאַרקרימענדיק די ליפּן מיט פאַראַכטונג, — וואָס קימערט זיך א פּאָליאַק ווען פּאָליטיק! עס האַנדלט זיך איינפאַך ווען א שיינער מיידל, וועלכע האָט מסתמא אים געוויזן די טיר; נו, האָסט ער, אז אין דער בחלח פון דאָס איבערפאַל וועט ער זי קריגן.

— אַהא, ער איז ניט קיין נאַר — דער פּאָליאַק, — האָט לעמקע געברומט, — צוליב א שיינער מיידל באַייט מען נאָך א סך לומפּעריינען, אָבער גלויב מיר, מענקין, אז אויף א שיינער מיידל בין איך אויך א בעלן. ווער איז דען די שיינע מיידל?

— א אידישע, שמואל פרידלאַנדער'ס א טאָכטער, — האָט מענקין געלאַכט, — דער פּאָליאַק איז וואַזיניק פאַר איר.

— דאַנערוועטער, — האָט לעמקע געקריצט מיט די ציין פון כעס, — א אידישע מיידל און א שיינע! — איך בין ביילכער פאַר אים.

— דאָס גייט ניט, לעמקע, — האָט דער קאַמעראַד אים געוואָרנט. האָסטו שוין פאַרגעסן די צרות, וואָס דו האָסט געהאַט צוליב יענער אידישער מיידל אין ווערזשבלאַווא? מיר זיינען, פאַרשטיסטו מיך קולטור מענשן, מיר קאָנען זיך ניט פירן ווי די ווילדע, אַלעס מוז צוגיין אויף א קולטורעלן אופן. עס איז דיסציפּלין.

לעמקע האָט עפּעס געברומט אונטער זיינע פאַרדרייטע ווילחעלם־וואָנצעס.

— נו, קום לאָמיר גיין! — האָט מענקין אים דערמאָנט, — די לופט איז ריין און פאַן בושעווסקי וואַרט, און אונזער באַטאַליאָן איז שוין אין פּעטרון, מיר מוזן זיך אייל.

קוים זיינען די ביידע דייטשן פאַרשוואונדן אין דער פינסטערניש פון דער נאַכט, אַלס דאַמיניק האָט ווי א פייל פון בוינן צוגעלאָפן צו שמואל פרידלאַנדער'ס הויז און האָט ווי א ווילדער מיט ביידע פויסטן אָנגעהויבן צו זעצן אין דער טיר.

א דערשראָקענע האָט באַרבאַרא אים געעפנט.

— די פאַנענקע? וואו איז די פאַנענקע? — האָט ער געגרעדט אָן אָטעם.

— זי זיצט אין איר צימער מיט א פרעמדער דאַמע, אָבער וואָס איז געשען, דאַמיניק? ביסטו אַראָפּ פון זינען?

— די דייטשן! — האָט דאַמיניק קוים

דעזיינד פון פרויען

מיט יעדער פיטשור וואָס פרויען ווילן אין מאָדערנעם עלעקטריק קאָכן

נייע נידעריקע פרייזן

קיינמאָל ניט האָט אַן אויוון געקראָגן אַזאַ מאָדערנעמאַלע און גרויסע פּאָפּולאַריטעט ווי דער נייער האָטפּאָינט הויז־ספּיר אויוון. פאַרוואָס? גאַנץ איינפאַך, ווייל דער נייער האָטפּאָינט איז דעזיינד פון פרויען פאַר פרויען . . . ווייל עס האָט צאָלן פון פיטשורס־וואָס פרויען ווינשן צו האָבן . . . ווייל עס מאַכט דאָס קאָכן עלעקטרישע קאָכן איינפאַכער, רייניער, שנעלער, און מער באַקוועם.

דאָ איז פאַראַן אומאַיבערטרעפנדער ספּיר און עקאָנאָמיע דערמעגלאַכט דורך אומצעשטערבאַרע הייז־ספּיר עלעמענטן. עס איז דאָ די באַקוועמלאַכקייט פון סופּער־אַוטאָמאַטיק אויוון קאָנטראָל. און עס זיינען דאָ, אויך, אין דעם האָטפּאָינט הויז־ספּיר אויוון אַזעלכע אַנדערע אויסשליסלאַכע פיטשורס ווי א שטאַרקע דורכ־אויס־שטאַלענע קאָנסטרוקציע און דער סענסאַציאָנעל עקאָנאָמישער קאָכער.

איר קאָנט איצט קויפן א האָטפּאָינט אויוון פון $85 און העכער . . . און אייער דילער וועט אַראַנזשירן לייכטע טערמינען צוצופאַסן צו אייער באַקוועמלאַכקייט.

DESIGNED by WOMEN for WOMEN

WINNIPEG ELECTRIC CO.
Power Bldg.
Branches at St. James and St. Boniface
WINNIPEG HYDRO
55 Princess Street
BRIDGMAN'S HARDWARE
Portage Ave.
FONTAINE ELECTRIC CO.
165 Provencher Ave.
St. Boniface, Man.

SCHUMACHER, MacKENZIE LIMITED
334 Main Street
McCAINE ELECTRIC CO.
Ellice Ave.
STEWART ELECTRIC
846 St. Marys' Road
St. Vital, Man.

CANADIAN GENERAL ELECTRIC Co.
Head Office Toronto
HR-30-D

האָטפּאָינט אויוונס פאַרקויפט אויף לייכטע טערמינען ביי
Winnipeg Electric Company
אייער־גאַראַנטיע פאַר גוטער באַדינונג
באַזוכט אונזער נייע סטאָר — גלאַדסטאָן און קאַר בילדינג
511 סעלקירק עוועניו

מיר וועלן ווייערן און אַריינשטעלן
א האָטפּאָינט אויוון
פאַר
בלויז $15 איינצאָלן
באַלאַנס לייכטע טערמינען
Winnipeg Hydro
55-59 PRINCESS ST

היינט אויף דער ראַדיאָ

CKY

ווינניפּעג

7.00—אָנקל פּרעד.
7.30—לעקציע פון פראָפ. וו. דזשעקסאָן.
8.00—מוזיק.
8.15—פאַמיליע נאַכט פיטשור.

CJRW 499.7

פלעמינג

5.40—מוזיק.
6.00—אָנקל פּיטער.
6.50—מוזיק.
7.00—פּראָפעסאָר וו. ט. עליסאָן.

CJGX 650

יאָרקטאָן

7.15—פרוירי פאַרמערס ראַדיאָ שעה.

KDKA 980

5.00—פיטסבורג. עמאָס און ענדי.

WBBM 770

5.00—שיקאַגאָ. פאַרשייד. פּראָגראַם.

WMAQ 670

6.00—שיקאַגאָ. מוזיקאַל. קאָנצערט.

WLS 870

7.00—שיקאַגאָ. פיטשור.

WDAF 610

7.30—קענזאַס סיטי. אָרקעסטער.

סאָליסטן

WTAM 1070

8.00—קלעוולאַנד. פיטשור.

WLW 700

8.30—סינסינאַטי. פּינאָס רעווין.

WMAK 900

9.00—באַפאַלאָ. אָרקעסטער.

WGN 720

9.30—שיקאַגאָ. פאַרשייד. פּראָגראַם.

WENR 870

10.00—שיקאַגאָ. צוויי שעה וואַדעוויל.

WLW 700

10.00—סינסינאַטי. ראַיאַל יאַרק קאַנאַדער אָרקעסטער.

WCCO 810

10.30—מינעאַפּאָליס סט. פּאָול מיטנאַכט מעלאָדיעס.

WJR 750

11.00—דעטראָיט. אָרקעסטער.

אויסגערעדט און האָט פאַרבייגעשטורמט פאַרביי צו רחל'ס צימער.

— די דייטשן! — האָט ער געסאַפּעט אַלס ער איז אַריינגעלאָפן אין דעם צימער, וואו די ביידע פרויענצימער זיינען געזעסן אין דער פינסטער, יעדע אין איר טרויעריקע געדאַנקען.

ביידע זיינען אויפגעשפּרונגען פון זייערע ערטער. דאַמיניק, וועלכער האָט איר בעראַל אין לאַווין זיך געפילט ווי אין דער היים, האָט אָנגעצונדן די לאָמפּ, ניט אָנפרעגנדיק.

— וואָס זאָגסטו? די דייטשן? — האָט רחל געפרעגט מיט בלאַסע ליפּן? — דאָס איז ניט מעגלאַך, דאַמיניק, זיי קאָנען אַזוי שנעל אַהער ניט קומען.

— ווי איך בין א איד! די דייטשן! האָט דאַמיניק דערשבת־גוי זיך געשוואָרן אין זיין אויפרעגונג, — רחל, איר מוזט אַנטלויפן! איר זייט אין געפאַר, אי פון פאַן בושעווסקי, אי פון דעם דייטשן אָפיצער.

רחל האָט ניט פיל פאַרשטאַנען וואָס דער אויפגערעגטער שבת־גוי דערציילט איר דאָ, און ווען וועלכן דייטשן אָפיצער ער רעדט. איין זאַך איז איר אָבער געווען קלאָר, אז זי איז ווירקלאַך אין א געפאַר, פילייכט נאָך א גרעסערע געפאַר ווי זי האָט געהערט פון מאַריע'ן.

און זי האָט אין פאַרצווייפלונג פאַרבראָכן מיט די הענט.

— אַנטלויפן? — האָט זי גערעדט מיט טרערן אין די אויגן, — וואו זאָל איך איצט אַנטלויפן? ווי אַזוי קאָן איך אַנטלויפן אין דער דאָזיקער פינסטערער נאַכט? און מיינע עלטערן?

— אייערע עלטערן- וועל איך שוין העלפן, אויב הילף איז מעגלאַך, — האָט דער גוטער שבת־גוי גערעדט, — אָבער איר מוזט אַנטלויפן — און טאַקע שוין! נעמט מיין ראָק און מיין היטל און גייט!

(ווייטערעס קומט)

האַנאַר ראַל קאַל מיטינג גלענצנדער דערפאָלג

(איבער 18 הונדערט דאָלאַר געזאַמלט ערשטן טאָג.)

איבער אכט הונדערט פרויען האָבן אָנגעפילט דעם גרויסן זאַל פון תלמוד תורה לעצטן זונטאָג צו דער דערעפענונג פון דעם האַנאַר ראַל קאַל קאָמפּיין פאַר'ן מערב קאַנאַדער בית יתומים.

דער מיטינג איז געעפנט געוואָרן פון מרס. ד. ספּיוואַק, פּרעזידענטן פון ליידיס סאָסייטי און איז אַרויסגעהאָלפן געוואָרן פון מרס. פימאַס. די האַנאַראַרי וויס־פּרעזידענטן, מרס. טשעס, פינאַנץ סעק., מרס. גלעדעס קאָהן, רעקאָרדינג סעק., מר. מ. פינקעלשטיין, פּרעז., און ד. ספּיוואַק, וו. פּרעזידענט.

אין א קורצער אָבער זאַכלאַכער איינלייטונג האָט די פאַרזיצערן דערציילט די אַנוועזנדע וועגן דעם צושטאַנד פון בית יתומים און גערופן אַלע פרויען צו מיטהעלפן אין דער אַרבעט און אויפנעמען די זאַמלער העפלאַך און דערמוטיקן זיי און זייער אַרבעט.

דער "בענד" פון בית־יתומים האָט דורכגעפירט א קורצע מוזיקאַלישע פּראָגראַם באַשטייענדיק פון צוויי אָפּטיילונגען און א פאָפּורי פון מאַצאַרט. דער בית יתומים כאָר האָט אַרויסגערופן גרויס באַגייסטערונג ביים עולם, ווען זיי האָבן געזונגען תתברך לנצח און מן המצר.

רבי זילבערשטיין האָט אין א רירנדיקער אָנבייסטערטער רעדע אָפּגעשאַצט די אַרבעט פון בית יתומים אַלס איינער, וועלכער איז אַן אָפּטער באַזוכער פון דעם בית יתומים אַנשטאַלט. ער האָט געלויבט די פרויען פאַר זייער גענלצענדער אַרבעט.

אַן אומפאַרגלייכלאַכן רושם האָט געמאַכט מ. דזש. פינקלשטיין מיט זיין רעדע, וועלכע האָט געדויערט צוואַנציק מינוט. א טרערן קלאַנג האָט געציטערט די גאַנצע צייט אין זיין שטימע און יעדער איינער האָט געפילט, אז עס רעדט א וואָרים מענשלאַך האַרץ, וועלכער האָט געזעען דאָס לעבן און פאַרשטייט, ווי אומזיכער עס איז. ער האָט דערמאָנט צוויי אינצידענטן פון צוריק מיט צען יאָר. דער ערשטער, ווען ער איז געקומען צום חנוכת הבית פון בית יתומים; יעדער איינער איז געווען לוסטיק, פרייליך. דער פּרעזידענט, י. ר. לעווינסאָן, האָט יעדן באַגרוסט און צו יעדן געשמייכלט. די נעבידעדע איז געווען שיין, גרויס און ציכטיק. און א פרייד אַן שיינקייט האָט געפלאָסן און געשיינט פון יעדער געזיכט. דער צווייטער מאָמענט, — וואָס ער געדיינקט, — איז מיט א פּאָר וואָכן שפּעטער, ווען א גרויסער עולם האָט זיך פאַרזאַמלט אויף דעם זעלבן שיינעם בית יתומים הויף, אַרום די זעלבע טרעפּ פון וועלכע מען האָט ערשט ניט לאַנג פאַרקויפט דעם גאָלדענעם שליסל צו עפענען די טיר פון בית יתומים, אָבער אַנשטאָט דעם אַקשעניר איז געשטאַנען גאָר רבי כהאַנאַוויטש און געמאַכט א הספּד. נאָך וועמען? ווער פעלט? — דער פּרעזידענט, לעווינסאָן און זיינע קינדער שטייען ביים אַרון פאַרווייַנטע. פאַר'יתומ'טע. און אַזוי איין עפּיזאָד נאָך דעם צווייטן האָט ער געשילדערט דער ריירנדיק דעם גאַנצן עולם ביז טרערן.

מר. מעקס פינקלשטיין וועלכער האָט אויף זיך גענומען די ראָל פון אַן אַקשעניר צו פאַרקויפן די ערשטע פּופּציק סערטיפיקאַטן האָט גלענצענד דורכגעפירט זיין אַרבעט.

די פאָלגנדיקע אַכצן סערטיפיקאַטן זיינען פאַרקויפט געוואָרן צו די פאָלגנדיקע פּערזאָנען:

מיס פּויל פינקלשטיין, ערשטער סערטיפיקאַט פאַר $200, מרס. דאַרפמאַן צום אָנדענק פון איר טאָכטער $110, מר. ה. לעווינסאָן $100, מרס. ל. דייוויס $50, מרס. בעלאָף $36, מרס. מאַלינסקי $15, מרס. בענדמאַן $15, מרס. דייטאָנד $15, לעאָנאַרד דייוויס $15, מרס. ריידיס $15, מרס. מ. ניטיקמאַן $5, דאָבע ליגדער $5, מרס. מ. פינקלשטיין $15, חנה לעוויט $7, שורוועל $6, בתיה גינזבורג $5, מרס. פריידמאַן $5.

די זאַמלונגען פאַר'ן טאָג זיינען באַריכטעט געוואָרן ווי פאָלגט: נאָרט ענד הויז צו הויז זאַמלונג 800 דאָלאַר; סאוט ענד הויז צו הויז זאַמלונג 305.25 דאָלאַר; ביי דער בר מצוה ביי מר. און מרס. י. קאַפּלאַן דורך אַן אָפּיל איז געזאַמלט געוואָרן פון פ. מאַס 17 דאָלאַר. צוזאַמען 1837.25 דאָלאַר.

פון קאָונטרי פאַרלויפיק באַריכטעט — 63.50 דאָלאַר. צוזאַמען — 1901.00 דאָלאַר.

אַרוועדטייזט אין "דאָס אידישע וואָרט" — עס וועט זיך אייך באַצאָלן

אין פּערעס טעאַטער

היינט ווערט געוויזן אין פּעלעס טעאַטער די גרויסע ליבעס דראַמע "פאַרקיל־טע געראַבטקייטס," א דורכאויס ריידנדיקע בילד, מיט דער באַרומטער מואַוי־סטאַר, לענאַר אַרליק. אין דער הויפּטראָל, צוזאַמען מיט אַן ערשט קלאַסיקן קעסט. אין דער דאָזיקער בילד ווערן אָפּגעשפּיגלט די פרייד און ליידן פון ליבע־דע הערצער. עס ווערט אויך געשפּילט א שיינע ריידנדיקע קאָמעדיע, פאַקס נייעס און "פיטשורעטס."

דבורה־לאה פינסקי ע"ה

(ערמאָנטאָן)

מיט גרויס באַדויערן דריק איך אויס מיין טיפסטן מיטגעפיל צו חבר פינסקי, אויף דעם פרישייטיקן טראַגישן טויט פון אייער נאָבעלער פרוי, און גענטרייסט זאָלט איר זיין בתוך אבלי ציון וירושלים.

מ. דזשיקאָב
ווינניפּעג

סאָניע גאָלדין ע"ה

מיר דריקן אויס אונזער טיפסטן מיטגעפיל צו אירע עלטערן, ווען שוועסטער, אויף דעם פאַרלוסט פון זייער ליבער יונגער גער טאָכטער און שוועסטער, וועלכע איז אויעקגעריסן געוואָרן פון זיי אין אירע בלייענדע יאָרן. מיר ווינשן זיי נעטרייסט צו ווערן און מער קיינמאָל פון קיין צע רגיס וויסן.

סעם אייבלס
און פאַמיליע

קווינס טעאַטער

היינט
מיטוואָך דעם 30טן אפּריל
בעני אדלער
צוזאַמען מיט עליס ראָזנטאַל, מיכל ראָזנבערג, קלאַרא מאַרגאָלין און דער גאַנצער אַנסאַמבל אין
דער אידישער קעניג ליר
דראַמע אין 4 אַקטן פון יעקב גאָרדין
זעט בעני אדלער אין דער ראָל פון דוד'ל משה'לעס (דער קעניג ליר)
באַזאָרגט זיך שוין מיט טיקעטס
טעלעפאָן 51 108

NEW PALACE THEATRE

היינט
לענאַר אַרליק אין
"פאַרקילטע געראַבטקייטס"
אויך א דורכאויס רייד־נדיקע קאָמעדיע
פאַקס נייעס און פיטשורעטס

פרויען!

אויס "ראָנס" אין סילקענע זאָקן
מאַכט זיי געדויערן איבער צוויי מאָל אַזויפיל און שטענדיק אויסזען ווי ניי.
לאָזט אונז אייך ווייזן ווי אַזוי קומט, שרייבט אָדער טעלעפאָנירט
614 SOMERSET BLOCK
PHONE 28 889

בעסטע דריי קליינינג און פּרעסינג אין שטאָט

צו די בילליקסטע פּרייזן
ביי
פּערטדאַי וואָרקס
(פאַרטנאַי ברידער)
אין דעם נייעם ברענטש אין דער נאָרט ענד
808 מיין סטריט
אונטער דער פאַרוואַלטונג פון
משה פאַלסקי, מענעדזשער
סוטס געפּרעסט 35c
ווייל איר וואַרט
סוטס דריי קלינד $1.00
אין געפּרעסט
אונזער אַרבעט איז גאַראַנטירט אין אַלע אונזערע ברענטשעס
Perth Dye Works
Limited
(פאַרטנאַי ברידער)
PHONE 55 188 808 MAIN ST.
"די הויז פון סערוויס"
PHONE 37 266
482-4 Portage Ave., cor. Good
PHONE 55 200
1062 Main St., cor. Alfred
PHONE 42 328
238 Lilac St., cor. Corydon

קלאַסיפייד סעקשען — Classified Section

ספּעציעלע פּרייזן פאַר אַדווערטייזינג אין דער קלאַסיפיצירטער אַפּטיילונג:

איין מאָל, 5 ס. פּער "אַנייט ליין"	פאַר 3 מאָנאַטן,	$2.15 "
פאַר א וואָך, 20 ס "	פאַר 6 מאָנאַטן,	$4.00 "
פאַר א מאָנאַט, 75 ס. "	פאַר 1 יאָר,	$7.50 "

:: צו פאַרקויפן ::
FOR SALE

8 רום הויז, פולי מאָדערן, אויף פיניר־שינג אין ערשטן און צווייטן פלאָר, 2 פייער פּלייסעס. אויף פלאָרס דאָנסטערס און אַפּסטערס. גרויסע ליכטיקע רומס, הייסע וואַסער באַהייצונג. נאַראַדזש, גרויסער לאָט. קאָטיראַל עוועניו, ניט ווייט פון מיין סטריט. פּרייז $6,500. א גרויסער סנעפּ.

6 רום הויז, פולי מאָדערן, מיט א גרויסן לאָט און נאַראַדזש, ניט ווייט פון מיין סטריט. פּרייז $2,800. אַן אויסערגעוויינלאַכע מציאה.

סוויטס צו פאַרענטן אין פאַרשיידענע אַפּאַרטמענטס אין דער נאָרט ענד.

אינשורענס פאַר אַלערליי צוועקן. געלט צו לייען אויף 6½ פּראָצענט.

Sheps Agencies Ltd.
804 מיין סטריט
טעלעפאָנס 761 55 און 53 807

צו פאַרקויפן א 6 רום פול מאָדערנע הויז אין זייער גוטן צושטאַנד מיט אַלע מאָדערנע אייניריכטונגען. זיך ווענדן אין 148 אַלפרעד עוועניו איסט פון מיין סט.

צו פאַרקויפן, 1096 אַלפרעד עוועניו, 5 רומס, סוער און וואַסער. לייכטע טערמס. וואָס איז אייער אָנבאָט?

GIBBS & McCREA
417 Somerset Blk. Winnipeg

ריווער הייטס, נאָענט צו א סטריט קאַר, פולי מאָדערן 5 רום באַנגאַלאָו, הייסע לופט באַהייצונג, האַרדוואָוד פלאָרס און פיניש, פול בייסמענט, געוויערט פאַר עלעקטרישער קראַפט. מען פאַרקויפט ווערן, בלויז $3,700. לייכטע טערמינען.

WALCH LANDS LTD.
303 Huron & Erie Bldg. Winnipeg
Phone 28 827

:: צו פאַרענטן ::
FOR RENT

מיר מופן אַלצדינג, פון א טראַנק ביז א הויז מיט פאַרניטשער. בעסטע אויספּאַסונג און בעסטע באַדינונג אויף אַלע דזשאַבס צו זייער מעסיקע פּרייזן. אויך פון פאַרקויפן, איינגנטמיטער פאַרט אוועק, זיך ווענדן צו דאָס אידישע וואָרט באַקס 8380.

צו פאַרענטן א גוטע סטאָר מיט פינף רומס אין 589 טאַלבאָט עוועניו, עלמוואוד. רענט בייליק. זיך ווענדן אין 278 באַראָס עוועניו. טעלעפאָן 54 900.

צו פאַרקויפן א סטאָר אין דער וועסט, אין א דיווינזשאָן פּאַינט. סטאָק