SVENSKA CANADA-TIDNINGEN HAS THE LARGEST CIRCULATION OF ANY SWEDISH NEWSPAPER IN CANADA.

# Svenska Canada=Tidningen

The Swedish Canada News

ÅRG. (YEAR) 33. (Lösnummer 10 Cts.) WINNIPEG, MANITOBA, TORSDAGEN DEN 19 FEBRUARI 1925. (Lösnummer 10 C) No. 8.

PROVINCIAL LIBRARY MANITOBA

Dec 24 Prov. Librarian Winnipeg

## Debatten om federala trontalet pågår nu

**De progressiva äro på det hela taget gynnsamt stämda emot regeringen, men avvika uti en del fall.**

**De konservativa skrika naturligtvis på högre tariff och anfalla regeringens prisvärda kamp mot sjöfartstrusten. Reform av senaten och en hel del andra viktiga frågor i sikte.**

Attacker och kontra-attacker utmärkte den dag, då debatten om trontalet öppnades i Ottawa. Den konservative ledaren, Arthur Meighen, började omedelbart med att anklaga regeringen för att denna besinningslöst framkallat anarki och kaos i transportväsendet, samt att detsamma fåfängt försökt att kontrollera fraktsatserna å insjöarna samt även å oceanen. Utgifterna för immigration voro för stora i förhållande till resultatet ,under det att canadensare i massor utvandrade till Staterna.

Premiärministern utmanade mr Meighen att bevisa, vad han sagt, samt citerade från Förenta Staternas myndigheter, visande, att arbetslösheten var värre där än i Canada. Vidare påpekade han, att Canadas handelsbalans var bättre än någonsin efter kriget, samt att fabrikanterna gjorde vinster på sina jordbruksredskap i trots av den reducerade tariffen. Man hoppades, sade han, bekämpa den trust, som sökte kontrollera oceanfrakten, och man väntade hjälp från de andra dominions.

Hon. W. L. MacKenzie King, som nu har många järn i elden.

På tisdag afton f. v. gjorde Robert Forke, de progressivas ledare, ett inlägg med anledning av trontalet. På det hela taget var han gynnsamt stämd emot regeringen, men i vissa fall uttryckte han en avvikande mening emot dess attityd. Vad beträffar tariffen, förklarade han, att han ej komme att bliva tillfredsställd med en stillastående hållning, ty han önskade mer reduktioner.

Rörande järnvägstaxorna sade han att västern väntade en rättvis och rimlig behandling. Vad beträffar oceantaxorna, som regeringen så djärft angripit, insåg han, att det var ett stort och svårt problem.

Men Canadas problem kunna bättre lösas genom intelligenta industriella ansträngningar från folkets sida än genom lagstiftning, yttrade han. Han beklagade tendensen att till regeringen lämna den egendom, som tillhörde nationen, ty det krävdes övermänniskor att hantera allt detta, och tillade han: "Det skapas inga övermänniskor numera."

J. S. Woolworth klagade över de "vaga generaliteterna" i trontalet. Han advocerade en revision av British North America Act med hänsyn till det nyligen fällda utslaget av "privy council." Vidare sade han, att trontalet ej visade några avsikter att utföra löftet till arbetarna.

Påföljande dag eller onsdagen f. v. voro de konservativa åter i elden, i det att dr R. K. Anderson från Halton, Ont., advocerade för högre tariffer på frukt från Staterna. Han gick därvid endast i samma spår som den likaledes konservativa H. H. Stevens från Vancouver, vilken föregående dag pläderat för tariffskydd för hela Canada.

A. J. Lewis, progressiv från Swift Current, applåderade regeringen för dess försök att bryta den nordatlantiska trusten, men han motsatte sig dock subsidering. Han yttrade också, att immigration av det rätta slaget borde uppmuntras, och han ansåg, att de till en miljon uppgående fransk-canadensarna i Staterna kunde föras tillbaka, enär detta lands höga protektion gjort farmaren missnöjd.

Debatten om trontalet kommer troligen att avslutas denna vecka.

* * *

Reformering av senaten samt utsikterna för ett allmänt val diskuterades i torsdags vid en "caucus," som då hölls av det liberala partiet. Inom regeringskretsar säges man ej taga denna fråga allvarligt — åtminstone ej för tillfället.

En allmän plan för likställighet i frakttaxorna utarbetas nu i Ottawa samt kommer att introduceras i parlamentet, så snart överdomstolen givit sitt utslag i Crow's Nest pass frågan.

Thomas Edison fyllde den 11 febr. 78 år.

## HUDSON BAY BANANS ÖDE INFÖR AVGÖRANDE.

### HOEY SÄGER, ATT KRITIK ÄR OBERÄTTIGAD

Det federala kabinettet håller just som bäst på med att uppgöra anslagen för järnvägskonstruktion, vadan Hudson Bay banans öde kommer att bestämmas inom några få dagar.

Fast ej mycket yttrats direkt refererande till sagda bana under debatten om trontalet, har likväl frågan diskuterats ganska livligt man och man emellan bland de progressiva. Utsikterna för ett ökat röstantal äro synnerligen ljusa, ja, ljusare än någonsin tillförne under det gångna året.

Hon. E. J. McMurray och Hon. W. R. Motherwell ha efter moget övervägande övergått på västerns sida, och de äro ej utan starkt understöd inom kabinettet, ty enligt vad man nu kan antaga, äro både Hon. Charles Stewart samt premiärministern i favör av banans fullbordande. Men man måste dock ännu räkna med motståndet från östern.

Parlamentsledamot R. A. Hoey höll i dagarna ett anförande inför den lokala avdelningen av U. F. M. i Winnipeg samt yttrade därvid bland annat: "Så länge som beställningsorders till flera tusen dollars värde strömmade till östra Canada i och för byggandet av Hudson Bay banan, förekom ingen kritik från östern beträffande banans byggande. Innan min tripp till Ottawa, följande efter min tripp till Port Nelson, har jag en tid varit förbryllad över den attityd, som tagits av folket och politikerna i östra Canada. Ingen eller ringa kritik kom från detta håll, förrän ungefär fyra femtedelar av vägen var fullbordad. Kritiken upp till 1918 var mycket mild, men från den tiden har den varit så mycket kraftigare och nedgörande. Men varför kritiserade man ej före denna tid?"

## Kommunist-revolt var planerad.

**Sovjet-ambassaden i Berlin har gett c:a $200,000 för detta ändamål, säger Neumann.**

**Helsingforsmötets resultat har blivit en moralisk entente, säger Lettlands utrikesminister.**

**Ännu ett dråpslag emot LEON TROTSKI.**

En man med ett helt vardagligt utseende stod den 11 febr. inför tyska överdomstolen i Leipzig samt förklarade helt lugnt, hur han varit delaktig i att ställa till revolution i Tyskland på uppdrag av sovjetmyndigheterna, samt hur han planerat att begå lönnmord etc. Mannens namn är Felix Neumann. Under ed uppgav han att han personligen mottagit tusentals dollars från sovjetambassaden i Berlin för att köpa vapen och explosiver för den kommunistiska revolutionen i Tyskland, och han beräknade hela den utbetalda summan till omkring $200,000. I sitt vittnesmål invecklade han en hel mängd personer, såsom den första kommunistiska kvinnliga riksdagsmedlemmen Ruth Fischer jämte en hel del andra kommunistiska riksdagsmän.

* * *

Leon Trotski, som nyligen frångtogs krigsministerportföljen, har också utstötts från sitt medlemskap i arbetare- och försvarsrådet, enligt vad som officiellt kungjordes den 14 febr. Detta berövar Trotski all förbindelse med sovjetregeringen, fast han fortfarande är medlem av kommunistpartiet. Hans öde i detta fall skall avgöras vid partiets kongress i april. Trotski hämtar sig nu från sin sjukdom och skriver sina memoarer i Sukum vid Svarta havet.

* * *

Från Moskva meddelas, att Sinovjev, ordförande i kommunistiska internationalens exekutiva komité, i ett tal om den internationella situationen även berört Förenta Staternas väntade erkännande av Sovjetryssland och därvid yttrat: "Vi stå i mycket mindre skuld till Amerika än till Frankrike; därför kommer skuldfrågan icke att spela någon viktig roll i våra förhandlingar med Amerika." Med anledning av Frankrikes erkännande sade han, att den franska kursen i detta nu är så låg, att Frankrike icke vill underhandla om sina fordringar enligt nuvarande kurs, emedan detta skulle minska det ursprungliga beloppet till en sjättedel; men t. o. m. denna summa, omkring 70 milj. guldrubel, kan Ryssland knappast betala. Sinovjev yttrade dessutom, att vissa tecken ge sovjetregeringen anledning att misstänka, att under de närmaste åren ett nytt militäriskt angrepp kommer att riktas emot Ryssland, och att detta kan komma t. o. m. snarare, förorsakat av Rysslands snabba utveckling och kommunistiska internationalens inflytande.

* * *

Den rumänske finansministern Bratianu har haft ett samtal med

(Forts. å sid. 5.)

## Vill ha exporttull på vete.

**Så föreslår åtminstone W. F. A. Turgeon, men regeringen är ej i favör därav.**

**Protester från farmarehåll.**

Den av oss förut omnämnda rapporten av Hon. W. F. A. Turgeon rörande Canadas spannmålshandel är mycket omfattande samt har nu framlagts inför underhuset. Huvudpunkterna i densamma äro följande:

En orättvis konkurrens från Förenta Staternas mjölkvarnbolag berättigar en exporttull på canadiskt vete till Förenta Staterna.

Anklagelserna emot Winnipeg spannmålsbörs understödjas icke.

Robert Forke, som protesterar emot vetetullen.

Framtida marknad samt det spekulativa elementen förklaras ej skadliga för producenten av spannmål.

Rekommenderar, att canadiska järnvägar göra åtskillnad i favör av canadiska hamnar.

Klagomål från farmarens sida om inadekvata "street prices" äro berättigade.

Ingen olaglig sammanslutning existerar mellan elevatorbolagen, vilka uppköpa spannmål i landsorten.

Rekommenderar bättre möjligheter för rensning vid publika terminala elevatorer samt fördömer blandning av olika grader.

(Forts. å sid. 5.)

## OMVÄRDERING UTAV SOLDATLAND BEGÄRES.

### HALV MILJONS FÖRLUST FÖR LÅNEKASSAN

En resolution antogs f. v. av Manitoba legislatur, i vilken man förordade en omvärdering av soldaternas settlement-land, deras stock och ekipering, och vilken skulle vidare befordras till Dominion-regeringen.

Sagda motion gjordes av W. C. McKinnell, regeringsmedlem för Rockwood, vars utnämning till biträdande talman samma dag kungjordes. Motionen erhöll behjärtat understöd från alla sektioner. Major F. G. Taylor, den konservativas ledare, ansåg dock, att resolutionen icke gick långt nog. Hans förslag i den riktningen vunno dock ej anklang, och motionen antogs enhälligt.

* * *

Premiärminister Bracken framlade en redogörelse för operationen av the Rural Credits Societies, av vilken framgick, att desamma gått med en förlust av $500,000. Det finnes nu 74 organisationer med ett medlemsantal av 4,998. Man väntar dock inga förluster å lån, som äro beviljade efter april 1923.

* * *

I trots av påtryckning från J. T. Haig vägrade mr Bracken i fredags att ytfra sig om, huruvida regeringen ämnade skrida till nya val denna sommar eller ej.

* * *

Frågan om The Farmers' Packing Co. ser ut att bliva en ganska brännande stridsfråga, som utan tvivel blir ganska ödesdiger både för Bracken och Haig — den senare är som bekant sagda bolags rådgivande jurist.

Den 7-åriga Asla Thompson från Dauphin, Man., som sade sig ha dödat sina systrar, har nu återtagit denna bekännelse.

## S. G. G. A. ingalunda på fallrepet.

**Dagspressens uppgifter om dess medlemsantal och ekonomiska ställning felaktiga.**

**Ett referat från S. G. G. A:s i dagarna hållna konvention från en utav dess egna medlemmar.**

**Speciellt för S. C. T. av OSCAR FREED.**

Innan vi överlämna ordet till hr Oscar Freed, vilja vi göra några anmärkningar. Då vi skriva våra nyheter för första sidan, taga vi helt naturligt våra uppgifter från de stora dagtidningarna. Vad beträffar nyheter rörande farmarerörelsen, säge vi helst, att det funnes en daglig farmtidning. Men då så ej är förhållandet, kunna vi endast bruka oss av dem i fråga om artiklar samt i undantagsfall för nyheter, enär vi vanligen se samma nyheter först i andra tidningar. Däremot finna vi å andra sidan mycket i farmaretidningarna, som ej står att läsa i andra. I detta berörda fall togo vi i god tro våra uppgifter från "Manitoba Free Press" av den 28 jan., och det är första gången under fem år, som sagda tidning enligt vår kännedom så oriktigt refererat en farmarekonvention, vadan vi hade alla skäl att taga dess uppgifter för kontant, utan att någon skuld därför kan påläggas oss och S. C. T.

Det är oss en stor glädje att höra, att S. G. G. A:s ställning icke är längt ifrån så dålig, som där påskines. Och vi tro, hr Freed mycket tacksamma för att påpeka detta faktum, och vi hoppas, att hans siffror äro autentiska. Det får dock ingalunda tagas som en fientlighet från vår sida att meddela dylika nyheter. Tvärtom bör det sporra till nya ansträngningar, och vår mening var, att detta meddelande skulle bliva ett observandum för alla våra svenska medlemmar av S. G. G. A. att vakna upp och lägga manken till.

Som sagt — det är med glädje, som vi publicera hr Freeds artikel, men det hade varit nog med ett påpekande till oss utan någon protest, då ju ordet protest kan innebära, att vi medvetet publicerat oriktiga uppgifter. Hr Freed borde känna vår egen och S. C. T:s hållning så pass, att han ej behövt taga till ett sådant kraftuttryck som "att trampa alla organiserade farmares heligaste sak under fötterna." Vi och S. C. T. ha alltid på det varmaste understött S. G. G. A. och kooperativa sammanslutningar samt alla andra dylika organisationer, ja, vi ha gång på gång uppmanat till sammanhållning, vilket hr Freed måste medgiva, om han är den rättvise man, vi taga honom för.

Vill till sist endast påpeka, att dessa randanmärkningar endast äro gjorda i den allra vänskapligaste anda samt endast tillkomna för att undanrödja eventuella missuppfattningar.

Vi vilja ock påvisa, att vi skrivit tilldragande rubriker till denna artikel, så att den ej kan undgå någons uppmärksamhet.

(Forts. å sid. 4.)

## Sjöfartstrusten notar Canadas välstånd

**Vår utrikeshandel strypes av denna trust, säger W. T. R. Preston i sin sakrika och digra rapport.**

**Trusten har begagnat sig av Canadas exportbehov för att på alla möjliga sätt skruva upp priserna både för frakt- samt passageraretrafik. Drastisk aktion är av nöden.**

"För vårt lands naturliga utveckling av dess exporthandel är The North Atlantic Shipping Combine en påtaglig fara samt dessutom en broms för framåtskridande och välmåga," säger W. T. R. Preston i sin rapport, vilken nu mottagits av underhuset.

"Denna gigantiska världsomfattande organisation har," fortsätter han, "konspirerat, förenat sig samt vidtagit mått och steg för att otillbörligen begränsa möjligheterna för oceantransport. Den hindrar, begränsar och förminskar konkurrensen i oceantransport till och från canadiska hamnar."

I sin rapport tillkännagiver mr Preston, att denna stora trust, som praktiskt taget kontrollerar all skeppsfart mellan Canada, Storbritannien och Europa, svänger en klubba över all sjöfart, begränsar emigration till Canada genom hutlösa priser samt så gott som stryper Dominions utrikeshandel.

Summerande upp sina erfarenheter säger mr Preston, att han blivit fullt underkunnig om ,att en sammanslutning existerar mellan alla transatlantiska linjer, vilka bedriva sjöfart mellan Storbritannien och den europeiska kontinenten samt Canada. Denna sammanslutning, framhåller han, spelar under täcket med andra stora ångbåtslinjer, som bedriva sjöfart mellan den europeiska kontinenten samt övriga världsdelar. Brittiska sjöfartintressen kontrollera ej allenast trafiken i nordliga Atlanten, utan utöva ock ett dominerande inflytande över hela världens sjöfart.

"Allting göres för att förhindra, att gods, som föres av järnvägar i detta land, transporteras över Atlanten av andra ångare än dem, vilka stå under kontroll av denna sammanslutning," meddelar mr Preston.

"Sagda sammanslutning har nöjt sig med en ökning av från 50 till 100 procent över de strax före kriget rådande frakttaxorna, vad Sydafrika beträffar," säger han. "Men vad beträffar fraktavgifterna till Canada, äro ökningarna så höga som upp till 700 procent. Ju närmare man betraktar situationen ,ju mer blir man övertygad om, att Canadas absoluta behov av att finna en marknad på andra sidan Atlanten för sina produkter av denna sammanslutning utnyttjats till det yttersta för att stegra fraktsatserna upp till högsta möjliga punkt."

Fabrikanter av vissa produkter i Canada ha avsevärt måst inskränka sin produktion på grund av den ständiga ökningen av frakttaxorna, säger han. I andra fall ha de hindrats från att fortsätta att exportera sina produkter till de brittiska marknaderna just på grund därav.

Mr Preston påvisar också, huru denna trust under de senare åren skruvat upp biljettpriserna för passagerare. År 1900 kunde en engelsk eller kontinental emigrant med hustru och fem fullvuxna barn tillförsäkra sig passage till Canada för $122.50. År 1913 — året före kriget — kostade samma passage $227, och 1924 har priset stigit till $600. "Om Canada behöver jordbrukare-immigranter för att uppodla sina vidsträckta områden av jungfrulig jord, bör man taga i övervägande, huruvida de nu rådande biljettpriserna äro beräknade att uppmuntra eller tillbakahålla immigration," kommenterar mr Preston.

Arthur Meighen, som ej gillar kampen mot sjötrusten.

Vad beträffar lösandet av detta problem, framhåller mr Preston bl. a. följande:

"Det är påtagligt, att lösningen av problemet måste vila på en basis, vilken som preservera för Canadas folk en mera rimlig andel av de rikedomar, som utvecklas av dess naturliga resurser. Endast genom att få till stånd en dylik politik kunna canadensarna njuta av resultaten av sitt arbete och sina naturliga rättigheter till fritt och oförhindrat tillträde till världens marknader. Detta är dock

(Forts. å sid. 5.)

## Nordmandsforbundets ombud gästar oss

**Dr. Ansgar Sommerfelt har i uppdrag att skaffa första hands pålitliga upplysningar om Canada.**

Dr Ansgar Sommerfelt, som utsänts av Nordmandsforbundet i Norge, höll den 12 febr. sitt första föredrag med ljusbilder i Canada uti den isländska lutherska kyrkan här i Winnipeg.

Föreläsningen var väl besökt både av norskar och isländare, och dr S. talade på engelska av hänsyn till isländarna. Han introducerades av kyrkans pastor, dr Björn B. Jonsson, vilken talade vackert om förbindelsen mellan Island och Norge.

Dr Sommerfelt gav en översikt över de viktigaste förhållandena i nutidens Norge, och samtidigt visade han ett 100-tal vackra bilder från de vitt skiljda delarna av landet. Till sist framhöll han Nordmandsförbundets stora betydelse för att knyta normmän samman över hela världen.

På söndag afton den 15 febr. höll han samma föredrag i Central Congregational kyrkan på inbjudan av Rev. Laughton. Föredraget inleddes av honom med att på norska sjunga "Kirken den er et gammelt hus," och den storslagna melodien syntes gripa församlingen.

Dr. Ansgar Sommerfelt.

Föredraget och bilderna följdes med spänt intresse, och vi vilja framhålla, att bilderna voro synnerligen väl valda. Publiken var till hälften skandinavisk och till hälften canadensisk, och det gladde oss, att canadensarna fingo se, vad vårt broderland Norge har att bjuda på. Rev. Laughton tackade ock föredragshållaren med några vackra ord, ty han och hans församling hade nog aldrig tillförne haft tillfälle att varken se eller höra något vidare mycket om Norge.

Då dr Sommerfelt hälsade på oss å vår redaktion, passade vi på att fråga honom, vad hans uppgift här i

(Forts. å sid. 4.)

## EN JÄTTELIK ORDER PÅ MJÖL TILL CANADA.

*Sovjetregeringen har beställt nära halvannan miljon tunnor.*

Den största mjölordern i denna kontinents historia erhöll den 12 febr. Canada, och den kom från sovjetregeringen, vilken sagda dag genom sina agenter i New York ordrade 1,150,000 tunnor mjöl från The Maple Leaf Milling Co. of Canada samt 150,000 tunnor från The Western Canada Flour Mills.

Bolagen komma att erhålla kontant betalning därför till ett belopp av något över $12,000,000, så snart mjölet är lastat i New York, varifrån den ryska regeringen skall sända det till Batum i Svarta havet. Denna order representerar mer än 6,000,000 bushels av canadiskt vete. Ej längre tillbaka än i december erhöll Maple Leaf Co. en order på 500,000 tunnor från samma håll, vilket hållit deras kvarnar i rörelse både dag och natt samt kommer att så göra för ytterligare två eller tre månader. Samma dag den stora ordern anlände, steg vetepriset på New York börs med 5 cents.

## Spannmålstaxorna komma ej att förändras

**Parlamentsledamot A. B. Hudson säger sig fullt och fast hysa denna tro, då han talar vid en bankett.**

"Jag vet ej, vad överdomstolen ämnar göra, och jag vet ej heller, vad regeringen har för avsikter beträffande Crow's Nest överenskommelsen, men med största tillförsikt kan jag säga, att vad frakttaxorna för spannmål beträffar, så komma de att fortfara, som de äro. Jag har ingen auktoritet att säga detta, men min förtröstan är, att så skall ske."

Hon. A. B. Hudson, K. C., M. P.

Så uttalade sig Hon. A. B. Hudson, K. C., M. P., vid den bankett, som den 12 febr. gavs för honom å hotell Fort Garry i Winnipeg före hans avresa till Ottawa.

Vad de västgående frakttaxorna beträffade, berodde denna fråga på överdomstolens beslut till en viss grad, men personligen ville han se till, att full rättvisa vederfors västra Canada i detta hänseende.

Han yttrade, att överdomstolen kunde handla på trenne olika sätt. Den kan för det första förklara, att järnvägskommissionen hade rätt. I det fallet måste regeringen behandla frågan alldeles som ett helt nytt problem. Å andra hand kan den avgiva som sin mening, att kommissionen handlat tvåfaldigt orätt, nämligen för det första, att dess uppfattning om att överenskommeelsen kunde annulleras av densamma, samt för det andra att den hade orätt i att anse, att överenskommelseen ej ägde tillämpning å diskrimination med hänsyn till andra saker. Om överdomstolen beslutar i favör av detta, skall det försätta oss i en mycket stark ställning, i det att vi då få lagen på vår sida. Det tredje alternativet presenterar större svårighet. Antag, att överdomstolen förklarar, att överenskommelsen är bindande, men att den ej affekterar situationen, vad beträffar diskrimination.

## SVENSKA RIKSDAGENS HALVTUSENÅRSMINNE.

*Inträffar 1935, och hr Verner Rydén motionerar om dess firande.*

Under framhållande av att år 1935 inträffar halvtusenårsminnet av den första med säkerhet kända riksdag i vår historia — Arboga riksmöte — har hr Verner Rydén (socialdemokrat) i en motion i andra kammaren hemställt, att riksdagen måtte besluta att som ett led i firandet av detta minne av svenska riksdagens tillvaro skall utgivas ett större historiskt och statsrättsligt arbete om den svenska riksdagen. Motionären föreslår, att riksdagsfullmäktige få i uppdrag att gå i författning om beslutets verkställande. Motionären påpekar, att något samlat vetenskapligt och historiskt fullödigt arbete över den svenska riksdagen icke finnes. Vissa områden av riksdagens historia kunna nog sägas vara nödtorftigt genomforskade, men mycket återstår.

C:a 125 gruvarbetare dödades en dag f. v. vid en explosion i Dortmund, Tyskland.

# När Canadas parlament börjar sin årliga session.

## Gammaldags europeisk ståt betecknar öppnandet av den federala sessionen i Ottawa.

Av T. M. VESEY i "The Dearborn Independent."

MED ANLEDNING av att den fjärde sessionen av Canadas fjortonde parlament öppnades den 5 februari har Henry Fords bekanta tidning, "The Dearborn Independent," publicerat en artikel om dess öppnande. En god vän till oss i Förenta Staterna har förskaffat oss de prydliga klichéer, som brukades, med rättighet för oss att begagna desamma jämte artikeln, för vilket vi äro honom tacksamma.

Artikeln är skriven av T. M. Vesey, och innehållet i detsamma får stå för författarens egen räkning. Vi publicera densamma på grund av att det kan vara intressant att erfara, vad en amerikan tänker om Canada och dess parlament. Dessutom är ju bilden av parlamentsbyggnaden intressant i sig själv, och det kan ju roa många att se den byggnad, varifrån Canada styres. Vi överlämna härmed ordet åt författaren:

* * *

Glänsande kostymer och gammal ritual kunna nästan betraktas såsom för- och akterankare i den brittiska konstitutionella praktiken. Tvenne gånger om året — vid parlamentets öppnande och avslutning — uppbygges Ottawa av den magnifika och imponerande synen att se Canadas generalguvernör och statsmän nobelt vidmakthålla den brittiska traditionen.

Dessa tvenne årliga ceremonier ha ej allenast en blott och bart politisk betydelse, ty de utmärka också det respektiva öppnandet och avslutandet av "säsongen" i Canadas huvudstad. Fördenskull äro vid dessa tillfällen "heraldikens prakt samt maktens pomp och ståt" satta i högsätet, och var och en, som "är något" i Ottawa, kan man se skrida upp till Parliament Hill—särskilt på öppningsdagen. Och märkvärdigt nog ser det ut, som om praktiskt taget varenda en i Ottawa är en betydande person. Denna kollektiva och individuella prestige av nästan hela stadens befolkning är ett mycket underbart fenomen.

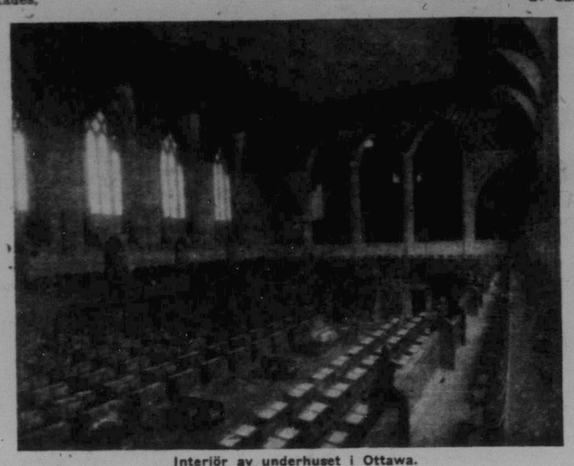

Interiör av underhuset i Ottawa.

I ingen annan huvudstad i världen förekommer det kanhända en sådan märkbar brist på "nollor," som just i Ottawa. Här finnas inga Toms, Dicks och Harrys (eller Andersöner, Pettersöner och Lundströmar, som vi skulle säga på svenska—Red:s anm.). Här finnas inga hoi polloi, inga luffare eller tiggare, intet proletariat och inga trashankar — med ett ord inga "massor." Åtminstone bör en främling ursäktas för att få det intrycket. Var och en synes att icke endast besitta ett lokalt residens och ett namn utan förmå också få detta namn in i tidningarna. I alla fall verkar det hela ej framträdande snobbaktigt. Tvärtom får man intrycket av en verklig societet eller en social cirkel, som man ej påträffar annorstädes.

Parlamentets öppnande motses med stor iver av nästan alla innevånarna i staden. En vecka eller så före anlända dess medlemmar, kabinettsministrar och överdomare samt hela säsongens entourage till huvudstaden antingen ensamma, i par eller i halva dussin samt etablera sig så komfortabelt som möjligt för de tre eller fyra månader, som de skola stanna.

Öppningsceremonien — som aldrig varierar — är intressant, om den också endast är en gammal kvarleva, ty den är modellerad efter bruket i Westminster. Några minuter före kl. 3 på eftermiddagen höres det avlägsna dånet av en enda fältkanon, och alla lyssna därtill — de å Parliament Hill församlade, senaten, underhuset och folket allt över. Det vice kungliga följet har lämnat Rideau Hall, det officiella residenset för Canadas generalguvernör.

Ett ögonblick senare varsebliver man "the Gentleman Usher of the Black Rod" eller officiella härolden, iförd en ganska modest men i alla fall stående skrud — han förefaller att bestå av svart, silver och spännen — på trappstegen till parlamentsbyggnaden, och jämte honom tågar den anspråkslösa men nyttiga Dominion poliskonstapeln, vars plikt det är att öppna dörren för folket.

Allting går av stapeln på klockslaget. Precis klockan 3 svänger den beridna militära eskorten utför vägens kurva. Denna eskort består av dragoner från prinsessan Louise garde. I spetsen för truppen synas tvenne ryttare bärande lansar, från vilkas glittrande spetsar svaja röda och vita vimplar.

Om ej vädret är för oblitt, brukar generalguvernören en öppen släde av samma slag, som man ser under en stor del av vintern på gatorna i Ottawa. Det är ett ganska pittoresk och rysliknande fordon samt försett med en mängd av buffalofällar, under det att kusken och betjänten äro iförda stora pälsmössor, ej olika de engelska gardenas skinnmössor.

Lord Byng, som kommenderade Canadas trupper under kriget, bär alltid den brittiska generalsuniformen med dess fjäder- och kokardprydda hatt. När han stiger ur släden, ställer han sig på trappan till parlamenthuset samt vänder sitt ansikte emot den församlade massan och hedersgardet. Stilliheten brytes plötsligt av ett skarpt kommandoord, sablarna rassla, och den militära musikkåren spelar melodien till "God Save the King." Generalguvernören saluterar, soldaterna stå i giv akt, och åskådarna stå med blottade huvuden. I samma ögonblick, som musiken upphör, låter artilleriet göra sig hört, och under dånet av nitton saluterande kanoner föres Lord Byng in i senaten.

Den verkligt lysande och briljanta delen av ceremonierna för parlamentets öppnande äger rum i den berömda Röda kammaren i Canadas senat. Här tronar en i sanning lysande församling: statsmän i Windsor uniformernas svart och guld, huvudkvarterets stabofficerare med ridstövlar och sporrar och sablar och ordensband, sjöofficerare i vackert kokardprydda hattar, hierarkiens stödjepelare i rik purpur, utländska konsuler i ambassadöriska regalier, domare i skarlakansrött och hermelin samt "last but by no means least" lysande den kvinnliga skönheten inom huvudstaden i den mest fashionabla habit, ty damerna finnas där i stort antal.

Senatens kammare har nyligen omdekorerats samt är i sig själv ett färghav av rött och guld, under det att en ny tronhimmel i guld och skarlakansrött har uppförts. Det är i denna kammare, som trontalet uppläses av hans excellens.

Talmännen i bägge kamrarna, d. v. s. senaten och underhuset, bära för detta tillfälle knäbyxor, silkesstrumpor och spänneprydda skor — precis som i Westminster, med undantag av att peruken saknas. Det synes, som om en etikett skulle råda i dessa saker, och tydligen skulle peruken ej vara de rigeur i Dominion — eller annars är dess frånvaro ett märke av Progress med stort P.

Innan generalguvernören anländer, samlas medlemmarna av underhuset i sin egen kammare för att där avvakta härolden sonora kallelse. En knackning heralderar denna höga dignitärs ankomst och en röst, som åstunder "den omedelbara närvaron av det ärade underhuset i den välborna senatens kammare." Sedan skrida medlemmarna nedför korridoren, och i spetsen för dem tåga överhärolden med staven samt talmannen, och så göra de sitt inträde i senatens kammare för att lyssna till trontalet, vilket naturligen till en viss utsträckning förebådar den kommande sessionens eventuella lagstiftningsåtgärder.

Medlemmarna återvända sedan till sin egen legitima sfär, och sedan nya medlemmar introducerats, stiger premiärministern fram med sessionens första laghandling. Detta är just ett oskrivet stycke papper samt kallat "lagen rörande administrationen av ämbetsmannaeden." Det hela är dock icke ett skämt, ty det har tvärtom en mycket stor betydelse samt är i viss mening ett historiskt dokument. Idén bakom densamma är att vid öppnandet av varje parlamentssession underhuset måste bekräfta sin rättighet att först taga i övervägande sina egna angelägenheter, innan det fäster uppmärksamhet vid kronans angelägenheter såsom framställda i trontalet. Därav kommer "lagen rörande eden."

Det kanhända synes som en något besvärlig metod att återetablera en rättighet, vilken aldrig är och troligen aldrig kommer att sättas i fråga. Men efter allt är det en prelud, ty medlemmarna ha för tillfället intet mer att sysselsätta sina sinnen med, enär det verkliga arbetet icke börjar förrän påföljande vecka.

Vad beträffar galaspektaklet på utsidan av byggnaderna, är det hela över inom några få minuter, men det är mycket anslående, så länge det varar. En stark lukt av explosiva ämnen kännes i luften, och skarorna försvinna lika snabbt som röken från fältkanonerna.

Ceremonierna utanför parlamentbyggnaden upprepas, då generalguvernören lämnar, och de sista salvorna från det canadiska fältartilleriet beteckna, att glädjevirveln i Ottawa just skall börja.

* * *

Så långt den amerikanske skribenten. Det kan nu vara på sin plats att nämna, att William Lyon MacKenzie King blev premiärminister av Canada den 6 december 1921 samt att han sålunda inträtt i sitt fjärde "regeringsår." Vid detta tillfälle besegrade han de konservativa och deras ledare, Arthur Meighen. Samtidigt uppstod ock ett nytt federalt parti i det progressiva. Partiställningen vid valet hade följande utseende: liberala 115, progressiva 60, konservativa 52 och oavhängiga 3. Mr Meighen korades till ledare för de konservativa, under det att mr T. A. Crerar blev banérförare för de progressiva. Han har dock sedan efterträtts av mr Robert Forke.

Det förekommer en hel del tal om, att vi innan årets slut skola få nya federala val, men frågan därom vilar ännu i gudarnas knän.

* * *

Till vänster generalguvernören, längst bort från kameran.

Till höger Rt. Hon. W. L. MacKenzie King, Canadas premiärminister.

Det kan i detta sammanhang vara intressant att se, vad en amerikansk presskorrespondent skriver om det på sista tiden då och då uppdykande "separations- och annexeringstalet" i Canada. Det är i "Chicago-Examiner" han skriver, och artikeln är av bland annat följande innehåll:

"Statsmän och tidningsredaktörer, engelska och canadiska, vilka nyligen beklagat talet om annexering inom Dominion, ha lyckats uti att starta en häftig debatt om frågan: Pågår annexeringstal i Canada?

Premiärminister King och flera framstående liberaler, däri inbefaknade politiker och tidningsredaktörer, ropa—Nej!

En lika framstående uppställning av konservativa politiker och redaktörer skrika lika så häftigt — Ja!

Effekten av det hela är, att från kust till kust debattera canadensarna häftigt, huruvida de diskutera annektering eller ej.

Senator Rufus Pope uppmanar provinsen Quebec att frångå sin traditionella liberala solidaritet, enär den liberala regeringen flirtar med det progressiva partiet, och det är de progressiva, som äro annexionister.

Frank-canadensaren sätter sin stolthet i att vara canadensare. Han har inga band med England, Irland eller Skottland, och Storbritannien är för honom ej moderlandet. Men ännu mindre är Frankrike det. Under mer än 300 år har han ej haft någon förbindelse med Europa, och han är ej heller angelägen därom. Därav kommer den naturliga bristen på intresse för europeiska krig.

Uti de engelsktalande provinserna är det helt annorlunda. Ontario, delar av prärierna samt British Columbia äro befolkade med engelsmän, irländare och skottar, och många av dem ha så nyligen anlänt till detta land, att de fortfarande bruka sin inhemska dialekt och accent.

Men likväl äro de ofta i opposition mot Quebec, där den brittiska förbindelsen och moderlandets intressen äro av största vikt. Det var denna tankeskola, som besegrade Taft-Fielding reciprocitetspakten 1911 med stridsropet: "No truck nor trade with the Yankees!"

Mellan dessa tvenne tankeriktningar ligga tvenne andra grupper: den inhemske canadensaren av brittisk eller annan härkomst, som vet litet eller intet om England, och som under händelsernas **normala gång** kanske aldrig ser England, men som känner en naturlig affektion på den grunden, att blod är tjockare än vatten, och som haft en ambition att se Canada frodas; den andra gruppen, som är ganska talrik på prärierna, och som särskilt finnes inom det progressiva partiet, omfattar en ganska stor samling av amerikanska farmare, vilka emigrerade en gång till och denna gång till Canada i de dagar, då västra Canada började blomstra upp.

Man antager, att lojalitet till den canadiska regeringen ligger bakom den rörelse, som söker slita sig lös från brittiska kejsardömet. Storbritannien skjuter skulden därför på den handel, som försiggår över gränsen till Amerika.

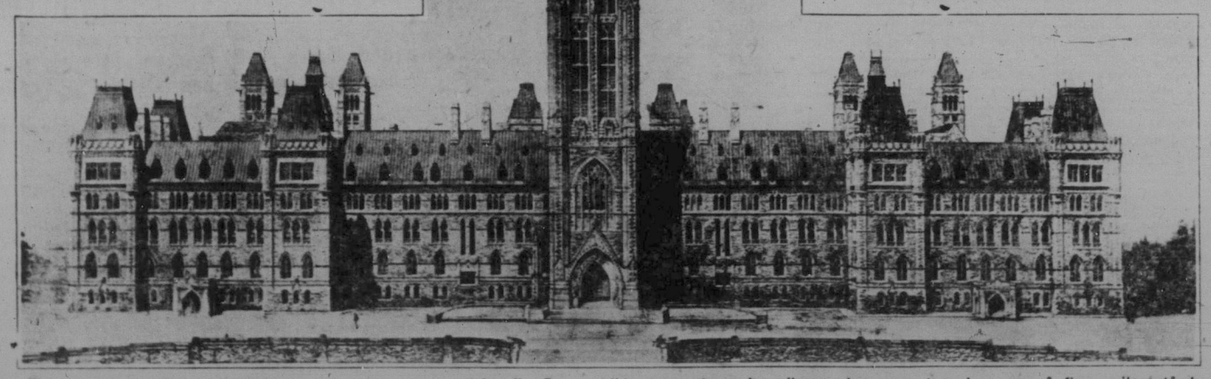

Parlamentsbyggnaderna i Ottawa, en pittoresk grupp i gotisk stil. Denna bild representerar huvudbyggnaden, vars torn kan ses på flera milsavstånd

(By courtesy of "The Dearborn Independent")

# TVÄRS GENOM CANADA

Besök på Canadian Nationals huvudkontor. — Hr. Granholms artighet, som beredde mig oväntade fördelar. — Ett nytt Sverige. — Oanade skatter. — Skogsbusar i järnsängar! — Stora chanser för svenska postmän.

Reseskildringar från en semestertripp av OTTO ELANDER.

IV.

Nu skulle jag ju egentligen skriva något vackert om provinsen Quebec, Canadas största och folkrikaste landsända. Men det gör jag inte, ty därom kan den intresserade läsa så mycket han vill i Ernst Carlsons Geografi eller någon annan uppslagsbok. Jag nöjer mig helt enkelt med konsul Jeansons imperativa förklaring, att "här är ingen plats för utvandrande svenskar"!

Innan jag lämnar Montreal, beslutar jag dock att göra en visit på de båda mäktiga järnvägsbolagens — Canadian National och Canadian Pacifics — huvudkontor, som äro belägna härstädes.

Stora, ståtliga byggnader! Kontor vid kontor och tjänstemän i långa banor! Jag lämnade mitt visitkort och nämnde, att jag var svensk tidningsman och på färd genom Canada med särskild uppgift att studera de svenska nybyggares förhållanden.

Storartat mottagande! Om de kunde göra något för min trevnad? Om jag behövde upplysningar?

Jo, visst kunde de det, och nog behövde jag upplysningar. Böcker, kartor, fotografier och broschyrer framletades, och när jag efter ett par timmars samtal avtrippade, hade jag fått så mycket "upplysningar," att jag mycket väl kunnat avsluta hela min resa och — liksom en berömd dansk reseskildrare — slå mig till ro på någon lugn plats och tillaga mina resebrev med tillhjälp härav.

Men det hade ju inte varit ärligt, och när så båda bolagen generöst erbjödo mig "fribiljett" över deras linjer, så hade jag ju bara att "tacka och ta emot." När jag förbluffad uttryckte min förvåning över denna oväntade generositet, sade tjänstemannen helt enkelt:

—A, vi äro lika artiga mot resande svenska tidningsmän, som de svenska järnvägarna äro mot oss kanadensare. När jag strax före kriget företog en resa genom Sverige, erhöll jag en I kl. biljett för hela min resa — och den resan glömmer jag aldrig. Hoppas nu bara, att resan genom Canada skall bliva för er lika angenäm som min sverigetripp.

— Tack, hr Granholm, mumlade jag, skakade hand och gick.

* * *

Och så bar det iväg västerut. Järnvägen — C. P. R. — går först söderut genom provinsen Ontario till Canadas huvudstad Ottawa och sedan i västlig riktning längs Superiorsjön ut till de stora prärieprovinserna. Förut hade jag tre gånger färdats genom Ontario från norr till söder och väster till öster. Det är ett vackert land, och jag kan väl ej uttrycka mig i superlativare ordalag än när jag säger, att resan genom Ontario hela tiden påminner om Sverige, som vi svenskar ju anse vara det vackraste land i hela världen.

När jag i höstas reste från Montreal till Detroit i sällskap med en landsman från Seattle, Wash., som var på hemfärd efter en sommarresa genom Sverige, sade hans fru, som länge hade suttit och stirrat ut genom fönstret:

— O Gud, så vackert detta land är! Det är precist som före man genom Sveriges våna bygder!

— Ja, sade hennes man, jag sitter just och tänker detsamma. Se husen—påminna de inte om de gamla husen där hemma — och folket — och gärdesgårdarna — allt — allt minner om Sverige.

Och vi sutto hela dagen och tittade på det förbillande landskapet.

Provinsen Ontario har gammal kultur—man har där kommit över pionjärstadiet. Provinsen befolkades av amerikanska nybyggare, som efter Washingtons lyckade revolutionskrig ej ville stanna kvar i Förenta Staterna utan flyttade över till Ontario, där den engelska regeringen naturligtvis gjorde allt för att deras trogna skulle trivas och må väl.

Den östliga delen av provinsen — gamla Ontario, som den kallas — är väl uppodlad, och här är Canadas industri huvudsakligen bofast. I motsats till provinsen Quebec, som är fransk och katolsk, är Ontario engelsk och protestantisk. Skolsystemet är här också bättre ordnat, och Canadas ledning har utgått och kommer allt fortfarande att utgå från denna provins.

Industrien i denna provins står högt och har utvecklats snabbt, allt sedan Canada införde skyddstullar för ett trettiotal år tillbaka. Men denna industri, som erbjuder arbete åt landets egna barn, kan ej bereda arbetstillfällen åt invandrare, varför vår konsuls varningsord rörande Quebec lika mycket gäller Ontario.

* * *

Nu går resan västerut längs stranden av Superiorsjön genom tusenmila urskogar. Att så mycket skog finnes! Nu äro vi inne i nya Ontario. Man kan ej se skogen för bara trän!

Denna del av provinsen är förhoppningarnas land! Där ligga dolda i jordens sköte oanade skatter av malm: guld, silver, järn, nickel och vad ej! I Sudbury ha vi världens största nickelgruvor, vilka beräknas innehålla fem hundra miljoner tons nickel- och kopparmalm. Nickelmalmen innehåller 3,09 proc och kopparn 2,12. Sudburys nickelgruvor leverera två tredjedelar av världsbehovet.

I närheten ligger det världsbekanta Moose Mountains järngruvedistriktet, som innehåller ett hundra miljoner tons rik järnmalm.

Skogarna äro dock utan tvivel en större rikedomskälla än gruvorna. Talrika floder och sjöar underlätta skogsavverkningen, som sysselsätter tusentals män så gott som året om.

Nu för tiden är arbetet i skogarna ej så svårt som i min ungdom. När jag för fyrtio år sedan gjorde mina lärospån som "skogsbuse" i norra Michigan, gjorde man sig ej mycket besvär för att bereda oss någon trevnad.

En timmerkoja, stor nog att rymma ett femtiotal män, det var allt. Filt att svepa sig i fick man taga med sig själv, och med kappsäcken till huvudgärd sov man rätt så bra på ett par stockar, som tjänstgjorde som säng.

Nu är det mycket bättre, sade man mig. Arbetsgivarne bjuda nu på ordentliga hus — portabla, d. v. s. flyttbara från camp till camp! — och där finnas ordentliga järnsängar!

— Ja, det får jag säga! sade jag, när en uug svensk timmerhuggare talade om detta för mig. Ni har det bra.

— Bra, svarade han indignerat, man ska' väl leva som folk och inte som djur!

— Rektugt, rektugt, svarade jag. Men vi visste ej bättre. Och vi klagade inte. Ja, vi tyckte till och med, att det var ganska bra, att det snöade in genom taket, ty tack vare de där sprickorna hade vi en präktig luftväxling, som sannerligen var av behovet påkallad!

Skogsavverkningen i Canada drives med kläm, och sågverk och pappersfabriker växa som svamp ur marken. Skogarnes tillgångar äro outtömliga, säger man stolt, och man kan därför hantera skogen, precis som man behagar. Så sade man i Förenta Staterna också för en trettio år sedan, men i dag beklagar man livligt, att man ej i tid vidtog åtgärder mot skogsskövlarnas framfart.

Och historien kommer nog att upprepa sig i Canada också. Skogseldarna förstöra tio gånger mera än människan, säga de med en viss för mig oförklarlig stolthet.

— Men varför vidtaga ni ej lämpliga åtgärder till skogarnas skydd? frågar jag förbluffad.

— Vi ha ej råd, svaras det. Skogarna äro för omätliga, och vi kunna helt simpelt ej bevaka dem.

— Se så, säger jag, detta är det dummaste, jag någonsin har hört. Ni har helt simpelt ej råd att låta skogarna brinna till ingen nytta. Införskriv från Sverige ordentliga forstmän, som förstå sig på skogsförvaltning — det skall betala sig.

— Ha ni sådana i Sverige? Vi ha införskrivit tio forstmän från Norge, och det har visat sig vara klokt handlat. Men inte ha vi råd att anställa tillräckligt många för våra omätliga skogar!

Så går samtalet ute i observationsvagnen, där de resande vanligen samlas under dagens lopp, och där i regel stämningen är gemytlig och kamratlig. Vi rusa fram genom skogarne, och överallt se vi spår efter skogseldarnas härjningar. Det skär en in i hjärtat, när man ser det — men vad skall man göra, då det rika landet ej "har råd" att skydda sin största och mest betydande rikedom.

Efter en dags och två nätters oavbruten resa komma vi till tvillingstäderna Fort William och Port Arthur, och där beslutar jag att stanna en dag, ty där finnes det gott om svenskar.

SPARA EDRA ÖGON
H. RUFUS ISAACS, D. O.
Ögon-Specialist.
DUFFERIN—MAIN. Tel.: J 6213

LÄKARE OCH TANDLÄKARE

DR. M. RADY
LÄKARE OCH KIRURG.
Invärtes sjukdomar (X—Ray)
652½ MAIN STR.
(Mellan Logan och Henry Ave.)
Kontorstimmar: 2—5 e. m. 6.30—8 e. m.
Telefon: Kontoret—A4480 Bostaden—A6118

DR. S. C. PETERSON
SPECIALIST i Hud-, Köns-, Urin- och Veneriska sjukdomar, har flyttat från 401 till 506 McArthur Bldg.
Ovanför Child's Restaurant.
Kontorstid: 10—1, 3—6 och 7—8
Telefon A4165. Svenska talas.

DR. BRANDSON
LÄKARE
216 Medical Arts Bldg.
Kontorstimmar från 2 till 4 endast eftermiddagen
Telefon. A-7067.

Kontorstelefon: A 3659.
Bostadstelefon: J 5887.
DR. T. GLEN. HAMILTON
LÄKARE
210—212 Somerset Bldg.
WINNIPEG, MAN.

DENTIST
DR. J WILLS MacLEOD
(L. D. S., D. D. S.)
652½ Main St. Tel.: A 4480
Mellan Logan och Henry.
Pyorhea treatment, plates, bridges, fillings, extractions.

DR. FRANK R. KING
TANDLÄKARE.
602 Main St. Kontorstimmar: 9.30 f. m.—6 e. m.
Suite 2. Aftnar enligt överenskommelse.
OMSORGSFULLT ARBETE UTFÖRES.
Telefon till Kontoret: N.6412.

Tel. A 1179 Bostad Tel. N 1784
DR. W. J. KING
Chiropractor
926-930 Somerset Bldg.
Winnipeg, Man.

DR. A. BLONDAL
818 Somerset Bldg.
Kvinno- och barnsjukdomar.
Kontorstid: 10—12 f.m.; 3—5 e.m.
Telefon: N 6410
Winnipeg, Man.

DR. M. R. BLAKE
M.R.C.S., Eng. L.R.C.P., London
508 McArthur Bldg.
Kontorstid: 4—6 e. m.
Kirurgi och kvinnosjukdomar.

ETT FINT KABINETT
Kan Ni Erhålla
om Ni begär Upplysningar
av
BRÖDERNA BERGQUIST
Kinistino, Sask.

ARNE J. L. OLSON
Skandinavisk massör
är nu föreståndare för
THE CAMROSE BATH PARLOR
Ett samtal med mig är alldeles fritt, så varen ej rädda för att besöka mig.

SJUKA OCH FRISKA
Äntligen kan man få lära, huru
Naturen helbrägdagör
för ett pris, som alla kunna betala.
För närmare upplysningar
BESÖK eller tillskriv I DAG
MRS. P. L. HILLAND
Tredje huset söder om baptistkyrkan.
CAMROSE, ALBERTA.

SKAND. LÄKARE
C. N. GUNDESEN,
M. D., C. M., L. M. C. C.
Kontorstid: 11—12, 1—3 & 7—8.
Söndagar: 1—2 e. m.
Tel.: 168. Wetaskiwin, Alta.

JAG ÖNSKAR SÄLJA
mina 10 acres petroleumland nära Empire Oil Co., oljebrunn utanför Rio Grande City, Texas. Nytt oljefält har nyss öppnats där. Jag betalade $210 för mitt land för fyra månader sedan, innan jag flyttade därifrån till Boston. Jag önskar resa hem på besök med Drottningholm den 4 April och jag behöver $178 för biljetten fram och tillbaka. Är villig sälja landet och giva clear titledeed till detsamma för $178. För att visa att jag menar allvar och har ett värdefullt land är jag villig sända köpebrevet för undersökning innan någon betalning göres.
KARL JOHANSON
C-o Mr. H. ABRAMS,
137 Harrison Ave., Boston, Mass.

Öppet 9—12 f. m.; 1—5 samt genom överenskommelse.
DR. N. W. SNIDER
Tandläkare
Clougher Block
Tel.: 222 Red Kenora, Ont.

DR. J. A. DEAN
Tandläkare
Kontorstid: 9—12 f. m.; 2—5 e. m.
Carmichael Block, Kenora, Ont.

JACKSON BROS.
Specielit uppmärksammas postorders.
JUVELAR- och GULDSMEDAFFÄR UR, och JUVELREPARATIONER.
9962 Jasper Ave., East
Tel. 1747. Edmonton, Alta.

Gynna våra annonsörer.


Gynna våra annonsörer.

PROVINCIAL LIBRARY MANITOBA

# Utredning av Hudson Bay route frågan.

**Kapten B. C. Hardy ger i "The Western Producer" en intressant och sakrik utredning av den för västern så viktiga frågan om Hudson Bay route, som nu är över 40 år gammal.**

FÖR S. C. T. AV REIMAR REMIDAV.

Angående Hudson Bay banan, om vilken det varit så mycket tal den sista tiden, och vilken enligt västra Canadas åsikt är ett livsvillkor för landets fortsatta framskridande, skriver kapten B. C. Hardy en längre på sak gående och intressant artikel uti "The Western Producer." Eftersom denna banas öde är av största intresse för våra farmare i västern samt även för dem, som där ämna slå sig ned, taga vi oss friheten att i huvudsak återgiva nämnda artikel i översättning.

Jag ämnar ej att gå fullständigt in i historien av den görelse, som haft för avsikt att utveckla Hudson Bay järnvägen och Hudson Bay sjöroute. För majoriteten av dem, som läsa dessa rader, behöves ej en dylik repetition, ty jag antager, att ingen gillat eller ogillat ett dylikt viktigt och vitalt projekt utan att först ha gjort sig familjär med detsammas historia.

Med hänsyn till de många uttalanden, som gjorts och fortfarande göras i avsikt att framhålla, att hittillsvarande bevis äro till nackdel för möjligheten av detta företag, så föreslår jag att framdraga utsagor från personer av oomtvistad kunskap, duglighet och erfarenhet, vilka utsagor framkommit tid efter annan under en avsevärd tidsperiod. Jag vill så försöka att påpeka det faktum, att alla utsagor och bevis äro så starka och så enhälliga beträffande projektets möjlighet, att man måste förundra sig över, vad det är, som lägger hinder i vägen för dess utförande.

**Redan gjorda undersökningar.**

Det är därför i sin ordning att återkalla de undersökningar, som gjorts, och de kommissioner, som tillsatts för att undersöka de förhållanden, som omgiva den areal, vilken berörres av den föreslagna routen.

En expedition sändes till Hudson Bay distriktet av Dominion regeringen, och sagda expedition arbetade under perioden 1883-85.

En kommission bestående av 12 senatorer tillsattes 1920 under ordförandeskap av Hon. Geo. W. Fowler för att förhöra vittnen samt inlämna en rapport över möjligheten av Hudson Bay route.

Ingenjörer ha sänts upp till distriktet tid efter annan för att rapportera om lokala förhållanden. Det finnes dessutom utlåtanden rörande distriktet av många praktiska sjömän och ingenjörer av stor erfarenhet.

Järnvägen påbörjades 1911 av den dåvarande regeringen; byggandet upphörde temporärt, samt fortsatte åter och fullbordades nästan av en annan regering, då arbetet återigen nedlades.

Den nuvarande regeringen började åter operationer med understöd av och gillande av de andra partierna, i det att alla tre partiledarna intogo den positiva hållningen, att järnvägen måste fullbordas.

Intet materiellt har aktuellt gjorts, tvärtom ser det ut, som om det är liten utsikt att göra något alls med undantag av att beordra mera undersökning, fastän de bevis, som finnas, äro helt i favör av Hudson Bay routen och av järnvägens fullbordande.

Låtom oss undersöka en del av bevismaterialet.

**Expeditionen av 1883-85.**

Chas. R. Tuttle, den officielle observanten, yttrade: "Man finner, att fartyg gå ut och in under april, maj, juni, juli, augusti, september, oktober och november, samt att de möta mer is under juli och augusti än under någon av de andra månaderna. Åter bekräftar jag, att Hudsonviken och sundet äro möjliga att navigera som en kommersiell väg åtminstone åtta månader på året, eller så länge, som temperaturen är tillräckligt hög att tillåta utomhusarbete.

Dr Robert Bell, biträdande direktör av geologisk mätning på 1884 års expedition, och vilken gjorde fem resor genom sundet, sade: "Sundet är segelbart från medio av juni till medio av november."

Kapten Clisby av New London, Connecticut, med 14 års erfarenhet i Hudson Bay vatten, uppgav vid undersökningen 1884, att: "den öppna säsongen är från fyra till fem månader."

Kapten Wm. Kennedy, som var med den expedition, vilken sändes att söka efter Sir John Franklin, och vilken hade 8 års erfarenhet i Hudson vik och sund, uppgav vid 1884 års undersökning, att: "den öppna säsongen är från juni till november."

Kapten Wm. Pritchard, med 39 års tjänstgöring i Hudson Bay Co., yttrade: "Sundet fryser aldrig. Det är intet skäl, varför ångare ej skulle kunna navigera där vilken tid som helst."

**Montreal hamningenjör.**

Mr F. W. Corvie, chefingenjör för Montreal hamnnämnd, skrev i Manitoba Free Press den 3 maj 1923 samt förordade routen samt sade sig vara av den åsikten, att Hudson Bay route under accepterade begränsningar erbjuder ett pris i favör av produktion värt en fullständigare undersökning och ett bättre försök att demonstrera det. Etablerandet av säkerhetsdepoter, trådlösa stationer, navigationshjälp samt en isbrytningsbetjäning skulle bringa bättre resultat, än vad man nu kan få på Hudson Bay route.

**Senatkommission av 1920.**

Den senatkommission, som tillsattes i april 1920 under ordförandeskap av Hon. Geo. W. Fowler, höll 15 möten samt förhörde 21 vittnen.

Kommissionen bestod av 12 senatorer, och följande vittnen förhördes: Medlemmar av Mounted Police; förre järnvägsminister Cochrane; biträdande ministrar vid järnvägs- handels- och sjödepartementen; chefingenjören för H. B. terminal vid Port Nelson; de arktiska upptäcktsresandena, kaptenerna Stefansson och Bernier; missionärer samt gruv- och civilingenjörer.

**Vad kommissionen erfor.**

Vad kommissionen erfor, kan man läsa i Blå boken, utgiven 1920, och det huvudsakliga bestod i:

1. Att Hudson Bay route är möjlig samt kommer troligen med tiden bliva vinstgivande.

2. Att navigationssäsongen under nuvarande förhållanden är åtminstone fyra månader lång samt kan genom förbättringar för att hjälpa navigeringen betydligt förlängas.

3. Att man ej var omsorgsfull nog vid valet av Nelson som terminus, samt att regeringen ej skulle göra vidare viktiga utgifter på denna hamn utan att först verkställa en grundlig undersökning beträffande de relativa meriterna av Churchill och Nelson som en terminus för järnvägen.

4. Att vattnet i sundet och floderna, som inflyta till viken, äro överfulla med fisk och värdefulla sjödjur, samt att vi tro, att viken är lika välförsedd etc.

5. Att de i Hudson Bay distriktet allaredan upptäckta gruvorna äro av tillräckligt antal och rikedom för att angiva existensen av en stor potentiell mineralrikedom.

6. Refererar till mr Stefanssons utsago beträffande avlingen av rendjur och myskoxe etc.

Av de 21 vittnena i 1920 års undersökning gåvo 8 speciella utlåtanden beträffande sundet eller the Straits. Var och en av dem medgav, att hjälp i navigeringen längs sundet skulle storligen möjliggöra passage samt avsevärt utsträcka den navigeringsbara säsongen.

**Routefrågan 1887.**

Hudson Bay routen var en viktig fråga i ett federalt fyllnadsval 1887 i Winnipeg, då Hugh Sutherland, som var i favör av vägen, blev vald.

I det federala valet 1896 endosserade Sir Chas. Tupper, ledare av den konservativa regeringen, projektet på det kraftigaste.

**Sir Wilfrid Lauriers regering.**

Sir Wilfrid Laurier talade kraftigt för företaget i ett anförande hållet 1898 vid Niagara Falls.

Under Laurier regeringen sändes två ingenjörer ut för att undersöka hamnarna i Nelson och Churchill. R. D. Fry sändes till Nelson, och W. J. Clifford till Churchill. De data, som samlades av dessa ingenjörer, överlämnades till mr J. M. Butler, biträdande minister för järnvägar och kanaler samt själv en erkänd ingenjör. Av de upplysningar, han erhöll, beslöt han sig för Nelsonhamnen som terminus för järnvägen.

**Sir Robert Bordens regering.**

Som ledare av den konservativa oppositionen lovade Sir Robert Borden i 1911 års kampanj, att järnvägen skulle fullbordas, om hans parti återinsattes i makten.

Under Bordenregeringen stoppade järnvägsminister Cochrane arbetet vid Port Nelson samt företog en ny undersökning av både Churchill och Nelson samt ävenså en hydrografisk översikt av de närgränsande vattnen till dessa hamnar.

Som svar på flera frågor uppgav han i underhuset, att han i enlighet med sina ingenjörers råd beslutat sig för Nelson som terminus.

**Meningarna enhetligt gynnsamma.**

Av det föregående borde det ej vara svårt för någon, som förut ej följt med historien av denna rörelse, att inse, att den kollektiva meningen av anförda kompetenta auktoriteter (och det finnes många andra) är enhällig i att förklara möjligheten av en Hudson Bay route. Vidare ha både de liberala och konservativa regeringarna erkänt övervikten av en gynnsam opinion därför samt endosserat projektet så tillvida, att man börjat byggandet av järnvägen samt framdragit den ända till mindre än 100 mil från Nelson eller med en fullbordad vägsträcka av 332 mil.

Rapporten från 1920 års kommission, som är bordlagd i senaten och publicerad i den Blå boken av samma år, är allena tillräcklig för att berättiga fullbordandet av järnvägen till Hudson Bay strand.

Det är ej ett projekt baserat vare sig på dum eller okunnig inbillning. Övertygelsen hos dem, som tro på detta vitala företag, är väl grundad och baserad på praktisk kunskap därom samt åter och åter presenterad till Dominion regeringar över en period av många år utav män av lång och erkänd erfarenhet och förmåga. Projektet står kanhända som ett av de mest viktiga inhemska problem för den mellersta västerns folk av i dag.

Goda skäl ha angivits för att demonstrera den hållna övertygelsen— att Hudson Bay route är av sådan nationell vikt, att det berättigar regeringen att fortsätta byggandet av den järnväg, som behöver mindre än 100 mil för att nå hamnen i Nelson, och för vilken järnväg redan flera miljoner utgivits. Det faktum, att denna järnväg håller på att förfalla — genom brottslig försummelse i trots av expert opinion — är en allvarlig läxa, som borde uppväcka hederlig indignation hos alla, vilka detta stora lands välfärd ligger om hjärtat.

Det finnes folk, som fråga: Varför skapa en hamn i ett arktiskt område? För deras upplysning kan följande vara en god läxa:

Hudson Bay är en stor inlandssjö belägen mellan parallellerna av 51 grader i norr och 64 grader nordlig latitud — samt därför väl utom den arktiska zonen — och mellan meridianerna av 78 och 95 graderna västlig longitud. Dess största längd — mellan ovan nämnda latituder — är 800 mil, och dess största bredd 510 mil. Den är anmärkningsvärt fri från klippor och skär samt har ett djup på i medeltal 70 fatoms. (En fatom är 6 fot.)

**Personlig erfarenhet.**

Eftersom jag själv varit sjöman i över 20 år, är det kanhända endast naturligt, att frågan om Hudson Bay route skulle för mig vara en sak av stort intresse.

Mina resor ha tagit mig till alla delar av världen, och sjöfarande män äro vanligen i stånd att bilda sig en allmän idé om navigationsförhållandena i vilket som helst distrikt genom jämförelse, vare sig de aktuellt ha varit där eller icke, förutsatt att de kunna uppvisa en tillräckligt lång o. varierande karriär till sjös, vilket sätter dem i stånd att tala med en viss grad av auktoritet.

Jag tror ej, att jag sett ett enda argument emot Hudson Bay projektet — beträffande sjöroute — som för mig synes hava någon som helst vikt. De flesta av dessa argument äro grundade på förutfattade meningar samt äro ofta dumma.

Tvärtom finner jag, att kaptener av handelsflottan och av stor erfarenhet samt ingenjörer — alla av erkänd auktoritet — som förklara, att Hudson Bay och Strait kunna brukas från fyra till sex månader på året utav ångfartyg.

Jag tror personligen, att erfarenheten skall bevisa, att sjörouten kan hållas öppen för säker navigering längre än sex månader. Och jag har ofta undrat, även innan jag lämnade sjön, varför Canada ej har dragit fördel av denna stora inlands kustlinje, vilken äger ett så gynnsamt läge för utveckling.

Så långt kapten Hardy denna gång. I en annan artikel meddela vi fortsättningen av hans intressanta redogörelse om Hudson Bay route.

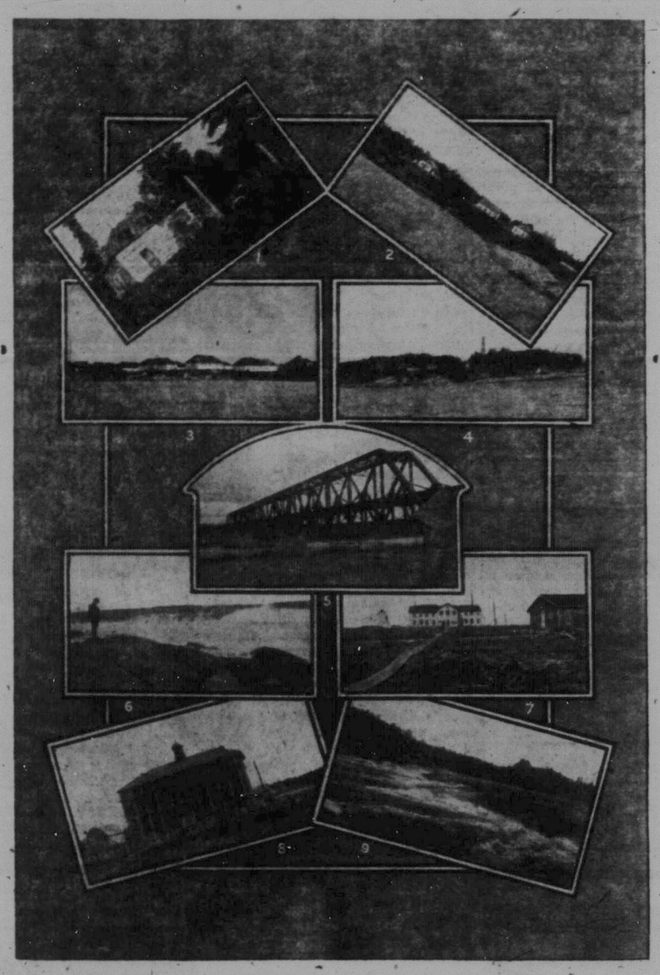

1. Old Hudson's Bay residens; 2. Hudson's Bay post vid Cross Lake; 3. dito vid Norway House; 4. Skogsbrandkårens huvudkvarter vid Norway House; 5. Järnvägsbrygga över Nelson floden vid Kettle Rapids; 6. Ingång till Churchill hamnen; 7. Ingenjörernas läger vid Port Nelson; 8. Industriskola för indianer vid Norway House, samt 9. Sea River fallen i Nelson floden.

FARMING I BRITISH COLUMBIA på land liggande längs Pacific Great Eastern järnväg erbjuder exceptionella möjligheter för prospektiva settlare. Dessa områden äro särskilt lämpade för blandad farmning och mejeridrift. Klimatiska förhållanden äro ideala. Misslyckade skördar äro okända. Endast en liten del av British Columbia är lämpligt för farmning, vadan en stadig marknad alltid är tillförsäkrad. Skolor i dessa distrikt äro etablerade av undervisningsdepartementet, där det finnes ett minimum av tio barn i skoläldern. Transportering å linjen gives för halva priset till dem, som ämna slå sig ned där. Priserna variera från $9 till $10 per acre med sexton år att betala. Fullständiga upplysningar erhållas på begäran från B. L. Wark, Pacific Great Eastern Railway, Vancouver, British Columbia, Canada.

# Kameraknäpp.

**Speciellt för S. C. T. av NIKODEMUS.**

Idealismens tid är förbi, säger man, och den krassa materialismen gör sitt segertåg över världen. Idealisten har under alla tidsåldrar varit mer eller mindre förbisedd och har gått sin bana genom livet oförstådd och förhånad. Den som strävar att förbättra mänskligheten på ett eller annat sätt, att höja den upp ur vardagslivets grus mot ädlare mål och syften, har alltid blivit begabbad. Ingen har velat tro på honom, på sin höjd har man bevärdigat honom med en axelryckning, många hava ansett honom "litet fnoskig," under det mera intelligent folk snusförnuftigt förklarat honom "vara för långt före sin tid."

På detta sätt ha de flesta av vår tids stora andar, inspirerade av den mest heliga nitälskan för sin samtids bästa, ignorerats, ja, förföljts, och först efter deras död har man äntligen fått blicken öppnad för vad den eller den "svärmaren" tänkt och sagt. Efter hans död har man velat giva honom, helgonglorian, medan man under hans livstid knappast ägnade honom en tanke.

För icke så länge sedan gick genom pressen en kort notis om att den kände sångläraren och röstpedagogen professor L. gått ur tiden. Har väl minnes jag ej den högresta kämpagestalten med de yviga grå lockarna och det skärpt markerade "strindbergsansiktet"!

Ett decennium har förgått, sedan jag lärde känna professor L. Han var stadd på en föreläsningsturné genom Sverige och kom sålunda också att besöka min hemort. Ryktet hade redan gått honom i förväg. Man hade berättat, att L. hade revolutionerande idéer om sång. Vidare hade han tillskrivit några av platsens ledande män inom musiklivet och särskilt anmodat herrar skollärare att deltaga i en eventuell kurs. Detta upptogs av dessa värda herrar såsom en förolämpning mot hela skollärareskrået, och man började att resa harnesk och rent av agitera emot den påtänkta kursen. Nästan samtliga av socknens omkr. 200 lärare, på ett undantag när, ställde sig avvisande, i det de ansågo sig ej behöva ytterligare "bildning."

Nåväl, professor L. kom. Några sångintresserade personer, däribland undertecknad, voro honom till mötes. Redan samma dag var planen klar. L. lovade att stanna på vår ort under tre månader för att giva sångundervisning, om vi kunde garantera honom ett tillräckligt antal intresserade sångare plus ett blygsamt honorar. Bägge dessa frågor ordnades. Inom loppet av en vecka hade vi samlat ihop 150 personer, unga och gamla, män och kvinnor, de flesta hade aldrig deltagit i sång förut.

Skollärarna, "bildningens representanter," skrattade och frågade spydigt, vad det skulle bliva av allt detta.

Vi, som lärt känna L. närmare, hyste inga tvivel om utgången. Regelbundet två gånger i veckan möttes vi. Den sextiofemårige veteranen arbetade energiskt och målmedvetet. Det fanns ingen svårighet för svår för honom, intet hinder, som han ej var mannen att nedbryta. Hans ögon strålade av hänförelse, svetten lackade utför hans kinder, medan de gråhnade lockarna fladdrade kring hans hjässa. Det sparades ej på härda ord, men det föll ingen av körmedlemmarna in att "taga illa upp." När någon gång en välmenande nick mötte oss, kände vi oss ofantligt stolta, det var det enda beröm han bestod oss.

De tre månaderna gingo med otrolig fart, och till slut var dagen för debutkonserten inne.

Långst framme i lokalen sutto folkupplysningens representanter, beredda att giva kritik.

Den första tonen ljöd genom salongen, svag som en andevisknin, ökade i styrka i ejt livligt crescendo, steg och föll för att bortdö i ett knappt hörbart "con bocca chiusa." Det var dödstyst i salongen. Men så brakade bifallsåskorna lös, folk ropade "da capo", viftade med klädespersedlar och buro sig åt som vettvillingar. Isen var bruten. Sånger, körer, solokvartetter och solosånger följde — allt av samma goda kvalité.

Publiken var häpen. Efter konsertens slut höllos många vackra tal, o. till och med en och annan skollärare hade blivit omvänd, ty "vackrare sång hade aldrig hörts på dessa trakter."

* * *

Jag vill härmed endast hava sagt, att en idealist, som mötes av sympati och förståelse, kan oftast uträtta storverk med mycket små medel. Det är idealismen, som betecknar framåtskridandet. Många kanske sätta sina ideal så högt, att vi dödliga knappast kunna nå dem, men även dessa till ytterlighet gående idealister hava uträttat förvånansvärt mycket gott för mänsklighetens förkovran. De hava lyft människornas själsliv över vardagslivets grådask, givit våra tankar sunda riktlinjer och kommit oss att blicka uppåt.

Ingen kunde för femtio år sedan tro, att den ideella rörelse, som heter socialismen, skulle så kunna erövra världen, som den gjort. Man ansåg de första socialisterna vara farliga för samhällets sunda utveckling, och allt gjordes för att förhindra rörelsens fortsatta spridning, men den brinnande flamman stod ej att släcka. I dag äro vi alla i mer eller mindre grad socialister, även om vi ej gärna vilja medgiva det.

Goodtemplarrörelsen möttes med samma misstro, men ändock går den framåt var dag som går, och i dag spänner den sitt nät över alla delar av världen.

Alla ideella rörelser mötas till en början av misstro och oförståelse. Du, som har en vidare syn på tillvaron, arbeta icke emot de varaktigt sunda idéer, som våra föreningar sträva för. Inser du till fullo värdet av ideellt arbete, slut dig till den förening, som bäst motsvarar dina åsikter, men motarbeta ej en god tanke.

## Vakuumtorkningen har gjort nya framsteg.

**En betydelsefull uppfinning, som gjorts av en svensk ingenjör.**

Torkning under vakuum har under senare tid fått en vidsträckt användning inom tekniken. Dock har redan före kriget funnits en stor industri i Tyskland för tillverkning av vakuumtorkningsapparater för bland annat vissa kemikalier samt spannmål. Emellertid har vakuummetoden under senare år fått tillämpning inom många olika områden.

Bland annat har man med framgång använt densamma i utlandet för garvning av skinn och hudar, varvid råvaran färdigberedes på en tredjedel av den tid, som förut behövts för de snabbaste garvningsmetoder. För industning av vätskor, t. ex. sulfitlut, samt för torkning av livsmedel har vakuummetoden visat sig mycket användbar.

I Sverige har frågan blivit särskilt aktuell genom de möjligheter, som metoden bereder för torkning av trä, torv och andra liknande ämnen. Det anses av sakkunniga, att torkning av virke i vakuumcylindrar kommer att revolutionera trävaruindustrien, enär man på denna väg kan göra virke salufärdigt omedelbart efter försågning och således betydligt inskränka den dyrbara lagringen i brädgårdar. I detta sammanhang kan omnämnas, att vakuumtorkning användes i en ny stor fabrik för tillverkning av kiselgurflottor. För torvindustrien samt destillering av trä- och stenkol väntar man sig mycket av den nya metoden.

En svensk uppfinnare, ingenjör A. Forsejles, har under den senaste tiden inlagt en betydande förtjänst vid systemets utveckling genom en ny effektiv evakueringspump, vilken nu blivit föremål för industriell exploatering. Patentet har inköpts av Nydqvist och Holm i Trollhättan. En provapparat, som uppsatts i bolagets verkstäder, har givit mycket goda resultat. Apparaten består av tre huvuddelar, ett pumpaggregat, sammansatt av en centrifugalpump, och en elektrisk motor, som drives med tryckvatten från centrifugalpumpen, samt torkningscylindet. Enligt uppgifter skall praktiskt taget fullständigt vakuum ha uppnåtts och apparaten i övrigt visat sig ekonomisk och ändamålsenlig. Planer föreligga för exploatering av detta nya vakuumaggregat för olika ändamål, bl. a. för stöfre spannmålstorkerier i sammanhang med lagerhus.

Vulkanberget Etna i Italien har åter börjat höra av sig samt utspyr nu lava i rikliga mängder.

**Värdefull Svensk Bok GRATIS!**

Ivarje man borde sända efter ett exemplar av den "utressanta och lärorika Svenska Rådgifvaren

"Goda Råd"

Denna berömda med flera illustrationer försedda läkarebok, som Dokto Leigh skrifvit speciellt för svenskar i Amerika, lämnar många värdefulla rå och upplysningar för unga män, omnämner alla för männer säregna sjukdo mar, deras följder, förebyggande och huru de kunna botas i hemmet o. s. v Boken handlar äfven om Lifvets Hemligheter och borde läsas af hvarje ung man. Om ni varit offer för oförstånd i era ung är, eller systemet blifv försvagadt genom utsväfningar i senare år, bör ni skrifva efter boken. N kan blifva återställd till fullkomlig hälsa och styrka genom Dr. Leighs be handling. Boken sändes alldeles gratis och portofritt i förseglad omsla till alla, som insända namn och adress till

Dr. L. K. LEIGH, 177 N. State St., D. 14, Chicago, Ill.

KÖP SVENSKA STATENS PREMIE OBLIGATIONER

I MARS OCH SEPTEMBER VARJE ÅR UTLOTTAS:

| | | | |
|---|---|---|---|
| 1 vinst å | 200,000 kr. .. | kr. 200,000 | 60 vinster å 5,000 kr. kr. 300,000 |
| 1 vinst å | 100,000 kr. .. | kr. 100,000 | 500 vinster å 1,000 kr. kr. 500,000 |
| 1 vinst å | 50,000 kr. .. | kr. 50,000 | 1,100 vinster å 500 kr. kr. 550,000 |
| 20 vinster å | 10,000 kr. .. | kr. 200,000 | 11,000 vinster å 100 kr. kr. 1,100,000 |

Summa 12,683 vinster å ett sammanlagt vinstbelopp av kr. 3,000,000
Årligen 25,366 vinster å ett sammanlagt vinstbelopp av kr. 6,000,000

Innehavare av obligation är berättigad att deltaga i alla dragningar som årligen hållas i mars och september.

Dessutom inlösas obligationerna av Svenska Staten med Kronor 50. efter fem år, men kunna vid behov avyttras i öppna marknaden.

CITIZENS GUARANTY TRUST 148 State St., Boston, Mass.

Den ständigt stigande popularitet, som dessa obligationer åtnjuta bland alla samhällsklasser, är dess bästa rekommendation.
Priset, $15. per styck, är i betraktande av Svenska Kronans parivärde, som enligt Riksdagens beslut kommer att vidmakthållas, det mest fördelaktiga som någonsin erbjudits.

Var god frankera och insänd nedanstående orderblankett med remissa.

We Buy and Sell High-Grade Scandinavian Bonds and Investment Stocks. All orders for American and foreign Investment Securities are executed.

WE RECOMMEND FOR INVESTMENT
Svensk. Statens Obligationer
Norske Amortisable Statsobligationer
Danske Statsobligationer
Bergslagens Järnvägs A-B 4% Bonds
Gäfle-Dala Järnvägs A-B 4½% Bonds
Svenska Sockerfabriks A-B 1% Bonds
Svenska Tändsticks A-B 7½% Bonds
Write me for further information.
AUG. ANDERSON, Mgr. Scand. Dept.

Citizens Guaranty Trust
Aug. Anderson, Mgr. Scand. Dept.
148 State St., Boston, Mass.
Jag önskar placera $..... till Svenska Statens Premie Obligationslån (år 1923) och närsluter härmed $.....
Var god reservera ..... Obligationer till $15. stycket.
Namn .....
Adress .....
Svenska Statens Obligationer kunna erhållas av oss på avbetalning. ¼ del kontant, resten betalas på 6 månader.
CITIZENS GUARANTY TRUST Co.
148 State St., Boston, Mass.

VANCOUVER ANNONSER

CENTRAL HOTEL
Största och populäraste skand. hotell.
Varmt och kallt vatten i varje rum.
42 Cordova St. E. Vancouver. B.C.

ENGBLOMS PENSIONAT
(Inneh. Mrs. E. Johnson)
767 Georgia St., East.
Enda Skand. boardinghus i East Vancouver. Billiga, goda rum och äkta svensk matlagning.
Tel.: Highland 797

THE CAMBIE ROOMS
Platsen där skandinaver stanna. Varma rum med varmt vatten för $2 i veckan och mer. Fria bad.
160 Cambie St., 2 block øster om C. P. stationen, Vancouver.

PRENUMERATIONER Å
SVENSKA CANADA-TIDNINGEN
upptagas i Vancouver, B. C. av
S. BERGMAN,
251 Hastings St. E.
JOHN GREEN
205 Caroll St.

HOTEL RECO
Agt och skött av svenskt folk.
120 utsides modärna rum och små våningar till moderata priser.
445 Gore Ave., Vancouver, B. C.
Nära Hastings St. E.

CAFE SWEDEN
Bästa svenska matställe i Vancouver.
Förstklassig svensk mat till billigaste pris.
319 MAIN ST. (Nära Hastings) E. JOHNSON, Agare.

Dr. S. Blumberger
Tysk och canadisk läkare och kirurg
139 Hastings St., E.
Vancouver.

Massage och sjukgymnastik
Enligt det världsberömda svenska systemet. Speciellt för astma, reumatiska åkommor, nervositet etc.
Billiga villkor för skandinaver. Talar svenska och norska.
AXEL SUNDSTEN,
Gymnastikdirektör.
Rum 205, 16 Hastings St. East
Vancouver.

När Ni Behöver
JÄRNVÄGS eller OCEAN
TRANSPORTERING
FRÅGA
CANADIAN PACIFIC RAILWAY
Upplysningar ges gärna och detaljer arrangeras på applikation till
E. A. McGUINNESS, City Ticket Agent.
T. STOCKDALE Station Ticket Agent
eller
633 Main Street.
WINNIPEG.

Mr. Grädd-PRODUCENT

KÄNNER DU TILL att Manitobas gräddproducenter äro själva i affär — just ett steg närmare konsumenten.
ÖNSKAR DU erhålla det mesta möjliga av konsumentens dollar?
OM DU SÅ GÖR — sänd din grädde till detta bolag, där duglighet sättes främst.

The Manitoba Co-Operative Dairies Limited
846 Sherbrook Street Winnipeg, Man.

DODD'S KIDNEY PILLS
FOR ALL KIDNEY DISEASES
RHEUMATISM BRIGHT'S DISEASE DIABETES BACKACHE
R 4087 THE PROPRIETORS

Dodd's Kidney Pills hjälper alla former av njursjukdomar, såsom reumatism, Brights sjukdom, diabetes och ryggvärk. Dodd's Kidney Pills säljas för 50 cents per ask av alla apotekare eller sändas per post vid mottagandet av betalningen. The Dodd's Medicine Co. Ltd., Toronto, Ont.

**Svenska Canada-Tidningen**

Printed and published every Thursday by The CANADA WEEKLY PRINTING Co. Ltd. a joint stock company, incorporated under the laws of Manitoba, at its office and place of business, 525 Logan Ave., Winnipeg, Man. P. M. DAHL, Manager. 'PHONE A-9011.

PRENUMERATIONSPRIS:

| | |
|---|---|
| Helt år i förskott | $2.00 |
| Halvt år i förskott | 1.50 |
| Helt år till Förenta Staterna | 2.50 |
| Helt år till Sverige | 3.00 |
| Halvt år till Sverige | 1.50 |

Prenumerationsmedel kunna sändas såväl i registrerat brev som genom Post- eller Express Money Order eller Postal Note. Dessa sensare, som ej behöva registreras, böra göras betalbara till The Canada Weekly Printing Company, Limited.

Prenumerant, som önskar sin adress ändrad, ombeds att insända både den gamla och den nya adressen.

Insända prenumerationsmedel kvitteras endast å den gula adresslappen.

ANNONSPRIS PÅ BEGARAN.

Efterfrågningar, 3 gånger $1.50
Dödsannonser med svart ram och kors 1.50

Förlovningsannonser, önskas, etc., 50c. per gång å utrymme icke överstigande 1 tum enkel spalt. Betalning för småannonser bör alltid insändas i förskott.

Torsdagen den 19 Februari 1925.

# ARBETSMARKNADEN I NORDEN.

DET SER ganska mörkt ut på arbetsmarknaden i vårt gamla fosterland Sverige, vilket bevisas av att socialminister Möller den 25 januari uppvaktades av en deputation, som bland annat framhöll, att endast i Stockholm fanns det 8,000 fackligt organiserade arbetslösa. Av dessa befinna sig 1,000 i en sådan nödställd belägenhet, att de vänt sig till Stockholms stads arbetslöshetskomité med begäran om arbete, men endast en ringa del av de anmälda ha förhoppning om att kunna erhålla detta.

Deputationen överlämnade vid detta tillfälle en skrivelse, varav vi citera följande:

"I förhoppning att hos Eder finna förståelse för vår svåra belägenhet få vi därför hemställa om följande:

att regeringen av riksdagen kräver tillräckliga anslag till arbetslöshetens bekämpande, så att alla oförvällade arbetslösa erhålla arbete eller understöd;

att produktiva arbeten i största möjliga utsträckning igångsättas för de arbetslösa, såsom bostadsbyggen o. vägarbeten, vagvid löner böra utgå, som motsvara lönerna i den allmänna arbetsmarknaden; samt

att regeringen påskyndar utredningen om statlig arbetslöshetsförsäkring, så att förslag i ärendet kan föreläggas innevarande års riksdag."

Statsrådet lovade att taga frågan under noggrannt övervägande, men det måste vara ganska illa ställt, då Sveriges arbetarstam måste komma fram med en dylik vädjan.

* * *

Med anledning av arbetslösheten har en av de främsta tidningarna i Stockholm skrivit en längre ledareartikel, som klart belyser förhållandena. Däri uttalade åsikter få naturligtvis stå för tidningens egen räkning. Vi taga oss friheten att återgiva följande:

"Den rådande oron på arbetsmarknaden kastar den mörkaste slagskuggan över vår folkhushållnings utsikter för år 1925. Bli de hotande konflikterna omfattande och långvariga, kunna de förhoppningar omintetgöras, som nu knytas till det nya året. Den ljusning i det världsekonomiska läget, som 1924 onekligen medförde, torde också, därest ej nya internationella förvecklingar uppstå, komma att medföra en förbättring även av Sveriges ekonomiska liv. I Förenta Staterna är konjunkturuppsvinget oförhekligt och optimismen ännu större. Även i City ställer man en gynnsam prognos för Englands del, och det kraftiga och målmedvetna arbete, som i hela vår hemsökta världsdel nedlägges på en ekonomisk uppryckning, måste under förutsättning av fred och samförstånd mellan folken, dock till slut giva ett positivt resultat.

**För Sveriges del får man emellertid icke hysa för stora förväntningar.** Följderna av den förödande fredskrisen äro ingalunda helt övervunna, fastän de yttre symtomen numera nästan försvunnit. Vårt näringsliv arbetar och existerar, och det är vinning nog, fastän vinstresultatet är så magert, att det näppeligen i längden skall kunna fortgå på detta sätt. **Arbetslösheten visar också en oroväckande stegring under de sista höstmånaderna.** Enligt statistiken från fackorganisationerna och de offentliga arbetsförmedlingsanstalterna **är arbetslösheten för närvarande större än under motsvarande tid i fjol. Icke** dess mindre har fackföreningsrörelsen satt i gång med en kraftig löneoffensiv, vilken naturligtvis kommer mycket olägelig och är i hög grad vanskig för Sveriges beträngda industri. Det är orimligt att ytterligare öka lönerna i vårt land, som redan nu har en mycket högre löneniva än våra mäktiga konkurrenter på världsmarknaden. Även om det kan bli en uppgörelse på basis av status quo, vartill våra arbetsgivare i regel torde vara villiga, så innebär detta stor risk för stegrad arbetslöshet, vilket tydligt vittnar om, att fackorganisationernas monopolistiska politik drivit upp lönerna till den höjd, att icke alla arbetare kunna vinna sysselsättning. Enstaka yrkesgrupper, särskilt inom hemmaindustrierna, bli härigenom oskäligt gynnade på övriga arbetares och hela samhällets bekostnad.

**Ställningen på arbetsmarknaden är därför ägnad att ingiva de största bekymmer.** Vore läget mera normalt härutinnan, skulle vi med rätt stor tillförsikt kunna möta det nya året i den förhoppningen, att det icke skall bli sämre än det gångna. Trots många motigheter och brustna illusioner har detta dock i stort sett förbättrat vårt ekonomiska läge, som i jämförelse med de flesta länders i Europa kan betecknas som sunt och förtroendeingivande. **Dess bokslut har dock stora debetposter att uppvisa.** Årets skörd lämnade mycket övrigt att önska och framtvang en spannmålsimport, som tyngde ned handelsbalansen. Vår gamla stolta järnindustri har hela året lidit av en svårartad depression med minskad produktion och avsättning till miserabla priser, och trävaruindustrien har ej heller kunnat rosa marknaden. **Utförseln av trävaror** har visserligen varit kvantitativt tillfredsställande, med ungefär samma myckenhet utförda trävaror som 1923 eller c:a 900,000 standards, men har försiggått till sjunkande och verkligt dåliga priser, varför det ekonomiska resultatet blivit betydligt sämre än året förut. **Maskinindustriens** läge har sedan sommaren stadigt försämrats; arbetarnas antal har liksom arbetstiden måst minskas till följd av dålig ordertillgång och en oerhört svår konkurrens från utlandet, som har trumf på hand i form av lägre arbetslöner och en långt driven standardisering. I sistnämnda hänseende återstår mycket att göra i Sverige, liksom också säkerligen samarbete mellan företag inom samma bransch måste etableras, för att trycket från utlandet skall kunna motverkas.

Ännu en annan betydande industri laborerar med svårigheter, nämligen **textilindustrien,** som måst företaga en hel del driftsinskränkningar och står inför utsikten att få fortsätta på samma väg, något som ändock ej hindrat arbetarna att sätta i gång en lönestrid. Denna har ju lyckligtvis avblåsts och hade för övrigt så mycket mindre utsikt att lyckas, som samma industri i mellersta Europa betalar löner, som knappast äro mera än hälften av de svenska. I England ställer sig bomullsarbetarnas veckoförtjänst i c:a 57½ procent över 1914 års lön, medan levnadskostnadsindex där är 181 mot 100 år 1914. Där föreligger alltså en underkompensation av 23,5 enheter, medan i vårt land en motsvarande kalkyl ger en överkompensation av c:a 30 enheter. **Utlandet har därför lätt att underbjuda oss.** Också har importen av textilvaror ökats, så att den nu utgör 40 a 50 procent av vårt lands förbrukning mot endast 15 procent före kriget."

* * *

Vad grannlandet Norge beträffar, äro förhållandena ungefär likadana. Den norska tidningen "Nationen" meddelar i sitt nummer av den 22 januari, att det för närvarande finnes 21,200 arbetslösa, vilket utgör en ökning på 5,000 sedan i november. Vi återgiva härmed sagda tidnings notis därom i översättning samt i oförkortad form:

"Inspektionen för arbetsförmedlingen meddelar: Situationsrapporterna från landets offentliga arbetskontor den 10 januari visa en ökning i arbetslösheten jämfört med tillståndet för en månad sedan.

Antalet av anmälda arbetssökande däri icke inberäknat nödhjälpsarbeten, är 12,442 män och 1,394 kvinnor eller tillsammans 13,836. Antalet lediga platser voro 120 för män och 481 för kvinnor eller tillsammans 601. Överskottet blir således 13,233, vartill komma 1,382 arbetslösa, vilka placerats i nödhjälpsarbete i de 49 kommuner, som rapporterna omfatta.

Med det vanliga 60 procents tillägget för kommuner utan arbetskontor kan den sammanlagda arbetslösheten i riket anslås till cirka 21,200 mot cirka 20,500 den 10 december samt cirka 16,300 den 10 november. Den 10 januari 1924 var antalet 18,750. I dessa siffror äro icke medräknade personer sysselsatta med nödhjälpsarbete, vilket i januari i år beräknas utgöra cirka 6,000 mot cirka 10,000 samma tid i fjol."

# DE KONSERVATIVA I FARTEN.

DEN POLITIK, som oppositionen emot Dunning-regeringen ämnar föra, håller nu som bäst på att framskapas. Olyckligtvis försöker de konservativas organisatör sig på att göra de utomlandsfödda medborgarna av Saskatchewan — vilka han kallar för det av honom själv uppfunna smeknamnet "New Canadians" — till en ledande fråga i kampanjen.

Dr J. T. M. Anderson är en framstående frimurare och "Orange"-man, och vid den årliga orange-bankett, som i dagarna hölls i Rouleau, var han huvudtalaren jämte D. A. Kingsbury, stormästare av A. F. & A. M., som sin huvudsakliga understödjare. Som vanligt då dr Anderson talar, avgav han en bombastisk redogörelse för sitt arbete bland de nya canadensarna under den tid, då han var skollärare. Man fick det intrycket av honom, att endast de nya canadensare, som undervisats av honom eller vilkas undervisning han översett, gjorde någon progress. På grund av att regeringen kommit till det beslutet, att en fortsättning av hans arbete ej var nödvändig, stod han inför ett fruktansvärt problem. I sommar var. Han sade sig då vara sänd av Nordmandsforbundet för att tillmötesgå en begäran, som länge framställts, att sända en norsk föredragshållare till norsk-Canada. Samtidigt ämnar han inhämta förstahands pålitliga upplysningar om förhållandena i Canada i och för norska immigranter, enär på senare tiden i norska tidningar publicerats flera artiklar, vilka skildrat dessa förhållanden mycket mörka. Om omständigheterna det medgiva, har han även för avsikt, fast det ej är hans uppdrag, att bilda lokalavdelningar här i Canada av Nordmandsförbundet.

Vi vilja påpeka, att dr Sommerfelt kommer att hålla dylika, illustrerade föredrag i Starbuck, Man., och omnejd tisdag och onsdag den 17 och 18 februari. Om fredag den 20 reser han till Outlook, Sask., där han väntar inbjudan från alla, som önska besök av honom. Hans adress där blir c-o konsul P. M. Henricks, Outlook, Sask. Så långt sig göra låter, ämnar dr S. att hålla oss underrättade om sin tripp. Vi hälsa dr Sommerfelt välkommen till våra landamären samt önska honom ett hjärtligt "Lykke paa reisen!"

Ett tillägg till British North America Act förordades f. v. av en delegation från Canadian Railway Brotherhoods. Man önskar nämligen begränsa dess vetorätt samt göra senatorerna föremål för val på viss tid i stället för tillsättande på livstid.

**SVERIGES EKONOMISKA LÄGE** har på sista tiden undergått en märkbar förbättring, vilket reflekterats i den säkra och jämna uppgången av den svenska valutan. De norska, danska och finska staternas låneförbindelser betraktas även såsom mycket goda, och röna respektive länders statsobligationer stor efterfrågan på utländska fondbörser.

Den framgångsfulla placeringen av $30,000,000 svenska statsbonds i Förenta Staterna i höstas samt nu försiggående underhandlingar av svenska och andra skandinaviska lån i New York tyda på betydligt ökad industriell verksamhet i Skandinavien, särskilt Sverige. Detta kommer utan tvivel att hava till följd stigande priser i skandinaviska värdepapper.

Svenska Statens Premieobligationer äro mer än någonsin i efterfrågan. De kunna erhållas hos större banker samt till synnerligen fördelaktiga priser och villkor hos Citizens Guaranty Trust, 148 State St., Boston, Mass.

GIN PILLS FÖR NJURAKOMMOR.

Smärtor i ryggen och höfterna, lumbago, huvudverk, stenbildningar och smärtsam urinering äro säkra tecken på njurakomma. Tag Gin Pills, 50 cts., hos alla apotekare och medicinhandlande.

National Drug & Chemical Company of Canada, Limited.
Toronto, Canada

# Nordmandsforbundets ombud gästar Canada.

(Forts. fr. sid. 1.)

# S. G. G. A. ingalunda på fallrepet.

(Forts. fr. sid. 1.)

Med detta överlämna vi nu ordet till hr Oscar Freed, vars sakliga och innehållsrika referat bör vara av stort intresse:

* * *

Som intresserad grain grower och medlem i sagda förening samt ombud vid dess konvention måste jag insända min protest mot vad som intogs i S. C. T. på frontsidan den 5 febr. Där står att läsa: "med en brist i kassan på närа $5,000 samt ett medlemsantal, som enligt de mest optimistiska beräkningar är mindre än 2,000 osv."

Att så yttra sig om Canadas äldsta farmarförening, som är grunden till alla framsteg och fördelar, vilka vi farmare nu äro i besittning av, är kort sagt att trampa alla organiserade farmares heligaste sak under fötterna.

Saskatchewan Grain Growers' Association har 2,800 livstidsmedlemmar och hade vid konventionens hållande 11,000 andra uppbetalta medlemmar, eller tillsammans omkring 14,000.

Styrelsen för sagda S. G. G. A. hade under 1924 använt all sin tid och sin organisation att få vete-ringen igenom, och det var därför som man fick en brist i kassan på $4,681, under det att i trading departementet hade uppstått en vinst av $1,433.56 för 1924.

För att ytterligare bestyrka, att S. G. G. A. icke är döende må sägas, att den 1924 insatte $7,571:25 i farmarenas egen tidning, "The Western Producer" för att därmed kunna giva farmarena de underrättelser, som de inte kunde få genom kapitalistpressen, och denna tidning hade en stor del i att vete-ringen blev en framgång. Vidare lånte denna förening $10,000 till vete-ringen, när den bäst behövde det för att komma fram till målet.

Jag hoppas, att alla Svenska Canada Tidningens läsare äro med i farmarens organisation. Om nu någon av västra Canadas farmare, som läser detta, inte är eller inte betalt upp, låt inte dådlösheten eller försöffningen hålla eder tillbaka. Gör vad ni kan för att förbättra eder egen ställning! Gå in som aktiv medlem i Grain Growers' Association eller Farmers' Union och kom ihåg, att så länge som ni är utanför, så arbetar ni emot eder egen förkovran. Har ni ännu inte gått in i veteringen, så gör så med det snaraste och hjälp eder själv på samma gång som ni hjälper alla edra farmarebröder.

(Denna uppmaning vilja vi på det kraftigaste understryka.—**Red.**)

Veteringen har nu inom Saskatchewan över 7,000,000 acres under kontrakt men väntar att ha 9,000,000 före hösten 1925.

I en nära framtid skola västerns farmare bli i tillfälle att sälja alla sina produkter genom en eller annan "pool." Ombud till här nämnda konvention i Regina röstade för en "coarse grain pool." Det är många platser i de tre västra provinserna, där farmaren odlar mera havre och korn än vete. För att dessa farmare skulle komma i åtnjutande av "pool"-systemet, var en sådan ring nödvändig. Styrelsen för S.G.G.A. fick i uppdrag att utarbeta detaljerna, och det förordades, att denna ring skulle komma under samma ledning som veteringen.

Dessutom röstade nämnda konvention för en "live stock pool" och fick styrelsen även i uppdrag att utarbeta detaljerna för en sådan.

Även så beslöts att börja en "egg and chicken pool." Denna fråga behandlades först av kvinnornas konvention, som samtidigt hölls i bottenvåningen i Metropolitan metodistkyrkan, eller i samma kyrka där männen höllo sin konvention. Denna "egg pool" skulle 1925 bli endast frivillig eller med andra ord — deltagare behövde inte skriva under kontrakt för tre eller fyra år.

Det framhölls samtidigt, att 1924 års "turkey pool" hade varit en verklig success. W. Waldron, tjänstgörande marknadskommissionär för jordbruksdepartementet, framhöll, att denna ring kunde räkna all möjlig hjälp från hans departement, likasom "turkey pool" förra året. Så nu, mr och mrs Farmer, skeppa edra ägg och höns till denna "pool" och få fulla marknadsvärdet för dem.

Att för övrigt nämna om allt, som förehades på sagda konvention, toge nog för stort utrymme, men vill jag här redogöra för arbetet, som det fortgick från dag till dag.

Tisdagen den 27 jan. lyssnade vi till ett öppnings- och välkomsttal av jordbruksminister Hamilton av Regina, vilken för 23 år sedan var med om att börja denna för västra Canada så betydelsefulla organisation, och framhöll han, hur de fingo kämpa till sig alla de förmåner, som vi nu äro i besittning av.

Mr G. F. Edwards framhöll i sitt presidential, huru progress vinnes genom utveckling av vad vi besitta. Vidare talade han om samarbete mellan de olika farmorganisationerna, västra Canadas rättigheter gentemot östra Canadas, hur Crow's Nest Pass Agreement är köpt av västerns farmare och skulle anses som helig, samt att den nuvarande regeringen av Canada är moraliskt skyldig att färdigbygga Hudson Bay järnvägen.

Man godkände 44 nya lokalföreningars inträde i organisationen samt de olika komitéernas och finanskomiténs rapporter.

Onsdagen den 28 jan. beslöts att bilda en "coarse grain pool" att arbeta under samma styrelse som Saskatchewan Wheat Pool; samt att uppmana provinsens regering att ställa mera kapital till Farm Loan Boards förfogande för att därmed förhjälpa farmarena till billigare lån.

En hel del andra resolutioner, som togo mycken tid, blevo dels nedröstade och dels enhälligt antagna.

Som det blev bekant, att Roderick McKenzie i Winnipeg avgått med döden, och som denne man varit en av västra Canadas mest framstående banbrytare inom organisationsarbetet av västerns farmare, avfattades en resolution att avsändas till mrs McKenzie och son. Alla de församlade gåvo sitt erkännande åt den avlidne kamraten genom att resa sig.

Torsdagen den 29 jan. brukades större delen av dagen till diskussion om sammanslagning av Saskatchewan Grain Growers' Association och Farmers' Union of Canada. Resultatet blev, att hela konventionen var i favör av sammanslagning.

Man godkände en resolution om att förhindra personer, som innehade förtroendeposter hos något spannmålsbolag, att på samma gång inneha förtroendepost inom S. G. G. A.

G. F. Edwards återvaldes till presidén för år 1925.

Man godkände sammanslagning av United Grain Growers Limited, Saskatchewan Cooperated Elevator Co. Limited och alla västerns veteringar till en stor kooperativ organisation.

En fråga angående gradering av svin hänsköts till The Canadian Council of Agriculture.

Det beslöts att framställa en begäran till regeringen om att fullborda påbörjade bibanor inom provinsen; även så att göra hemställan till Dominion immigrationsbyrå om att sanningsenligt representera förhållandena, när den annonserar för nya settlare för västra Canada; samt att ålägga dominionregeringen att se till att västra Canada inte förlorade i striden om Crow's Nest Pass Agreement.

Fredagen den 30 jan. röstade man för att undersöka möjligheterna och göra förberedelser för en kreatursmarknad samt gjorde anspråk på omedelbart fullbordande av Hudson Bay järnvägen. Vidare röstade man för att förslag att "tax sales" icke skulle få förekomma förrän i december månad för att därmed giva farmaren tillfälle att betala sin tax eller skatt, innan onödiga bördor lades till densamma.

Man begärde ock en betydlig sänkning i gällande tariffer på importerade varor, samt att regeringen skulle etablera ett permanent vetegraderingssystem samt ha prov på de olika graderna av vetet i försegladе burkar på varje marknadsplats.

George Langley valdes till vice president för 1925, och vidare valde de 16 distrikten inom provinsen sina distriktsdirekrörer.

På onsdagskvällen höll W. R. Leslie från Morden, Man., en föreläsning med ljusbilder om fruktodling på västra Canadas prärier, och han talade huvudsakligen om en landsman A. Anderson från en farm, som heter Fogelvik i Alsask, Sask. (Vi skrevo en längre artikel om sagda person någon gång under 1921.—**Red.**) Det var en fin farm och mycken frukt, som växte där. Mr Anderson med sin hustru var synlig flera gånger på filmen, och bringar jag härmed eder min hälsning.

Franska tidningar förklara, att pengar till att betala Frankrikes skuld ej allenast till England utan ock till U. S. måste komma från Tyskland.

# Har stark tro på Manitobas mineraler.

(Forts. fr. sid. 1.)

men de höllo det mesta av dem i fryshus. De måste konstruera en "Canada Forward" politik på sunda ekonomiska principer. Detta betydde en konstruktiv och kraftig immigrationspolitik; det betydde utveckling av de naturliga resurserna samt därvid hållande i sikte att så långt som möjligt tillmötesgå det canadiska folkets behov med produkter av dess egen fabrikation.

"Vi äro till exempel," fortsatte mr Sweatman, "ställda inför det problemet, huruvida eller icke vi skola tillåta exportering av våra kraftresurser. För mig betyder det, att Canada från varje synpunkt har allting att förlora genom att tillåta export av en av sina rikaste tillgångar — kraften i våra vattenfall. Den nyligen skedda utvecklingen av vår vattenkraft löper parallellt med vår industriella utveckling. Det är nu föreslaget, att elektrisk energi skall exporteras till Förenta Staterna för att där konkurrera mot canadisk industri. Skola vi taga en temporär vinst genom att sälja en del kraft och så hjälpa våra industriella konkurrenter? Skola vi sälja vår förstfödslorätt för en grynvälling? Det är ej det rätta sättet att reducera dessa inköp för en biljon dollars."

* * *

Dr Corless förklarade först, att det finnes goda utsikter för att mer än ett Cobalt, South Lorraine eller Gowganda ännu kunde upptäckas i de stora "pre-Cambrian" områden, som sträcka sig från Ontario och genom norra Manitoba. Han påpekade, att det fanns paralleller i många avseenden mellan Ontario och Manitoba, samt att Manitoba liksom Ontario för några år sedan befann sig vid skiljovägen. "Om ni skall göra vidare ekonomisk progress," försäkrade dr Corless, "måste ni tåligt, ihärdigt och modigt anfalla problemet om utveckling av pre-Cambrian delen — som absolut är den största — av er provins."

Dr Corless yttrade, att gruvdriften allaredan till stor utsträckning vunnit allmänhetens förtroende, vad Ontario beträffar. Progress i Manitoba borde därför vara raskare än i Ontario. "Intet," uppgav han, "kunde bringa större vinster till jordbruksindustrien i väster än utvecklandet av en blomstrande mineralindustri med dess stora summor av cirkulerande kapital samt dess energiska inflytande på det ekonomiska systemet i alla riktningar."

"Låtom dessa, som misströsta om vår ekonomiska framtid," framhöll talaren på det kraftigaste, "göra en allvarsam ansträngning att fatta den fulla betydelsen av dessa förhållanden, vilka, om de rätt förstås av majoriteten av intelligenta canadensare, kunna placera Canada i en ny ställning i världen. Varför skulle någon kasta avundsjuka blickar mot söder? Vårt land kan aldrig förstås eller uppskattas, om vi ej lära oss att skåda mot norr. Låtom oss försöka förstå Canada bättre, att utveckla det, att fostra originalitet samt kultivera en anda av stark oavhängighet samt, sålunda förbättra världen med att bidraga till dess progress genom att göra det mest möjliga av våra materiella skatter, som anförtrotts i vårvård."

Det engelska parlamentet öppnade sin session för året den 10 febr.

I de program, som arbetaregruppen ämnar framlägga för legislaturen, är också ett av John Queen introducerat förslag om, att varje arbetare skall tillförsäkras en vilodag under varje period av sju dagar. Undantag göras dock för vissa fall, såsom å farmen, vad beträffar fodring av kreatur etc.

**Ännu En Gång Från Nova Scotia**

**Kommer en tribut till Dodd's Kidney Pills.**

**Joshua Smith, välkänd ex-postmästare, berättar, hur Dodd's Kidney Pills gav honom lindring.**

Port Hood Islands, N. S., den 16 feb. (Speciellt). — "Jag brukade Dodd's Kidney Pills för två år sedan. Jag hade dålig blodcirkulation i ben och fötter. Jag brukade ha heta vattenbläsor att hålla fötterna varma. Jag kunde vara dem förutan, sedan jag brukat en ask Dodd's Kidney Pills.

Jag hade ock urinåkomma, men nu är jag helt bra. Min ålder är 80 år."

Detta utlåtande är gjort av Mr. J. Smith härstädes.

Dodd's Kidney Pills helt enkelt hela sjuka njurar. De gåvo Mr. Smith lindring, enär hans sjukdom var symptom av njuråkomma. Då njurarna komma i oordning, underlåta de att rensa orenheterna ur blodet, vadan allmän svaghet och trötthet infinna sig. Detta tillstånd är ej allenast obehagligt utan ock farligt. Orenheterna i blodet är sjukdomsfrön. Om de ej avlägsnas kan resultatet bliva reumatism, lumboga, stenbildning, vattensot, sockersjuka eller äggvitesjuka.

ADVOKATER

Privat tel. Sh. 5/36; Kontor A4963
Skandinavisk Advokat
W. J. LINDAL, B.A., L.L.B.
Jurist, Solicitör, etc.
Lärare Manitoba Law School.
Great West Permanent Bldg.

Doyle, Costigan & Co.
Advokater, juridiska ombud, notarier, etc.
845 Somerset Bldg., Portage Ave.
Winnipeg, Man. Phone A1613

J. A. MACMILLAN, LL.B.
BARRISTER, SOLICITOR, NOTARY ETC.
WADENA SASK.

O. C. Boness, B.A.
Jurist & Solicitör
Skandinavisk advokat
106 Adams Bldg.
EDMONTON, ALTA.

GARVING.

Kreatursbudar garvade till sel-läder, "Chrome" sulläder, mjukläder samt alla slags läder för skotillverkning.

Ko- och nästhudar beredda till pälsar och fotsackar.

Skriv efter vår prislista och fraktsedlar.

McKinley Leather Co.
CAMROSE, ALTA.

EXCEMA Du experimenterar icke då du begagnar Dr. Chase's Ointment för Excema och hudirriteringar. Det ger lindring omedelbart och läker huden. Fri bork av Dr Chase's Ointment erhålles fritt på begäran, om ni nämner denna tidning och tillsänder oss ett 2-cents-frimärke. 60c per burk; till salu hos alla handlare eller Edmanson, Bates & Co. Limited, Toronto.

Skandinaver KOM TILL Liberala Massmötet Fredag

Hon. J. G. Gardiner, Min. of Highways

Kl. 8.15 e. m.

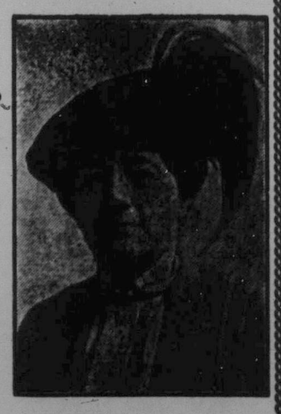

Mrs. Edith Rogers, M. L. A.

Scott Memorial Hall

Albert Hermanson, M. L. A.

ORDFÖRANDE:
H. R. MAYBANK
President The Young Liberal Club.

TALARE:
HON. J. G. GARDINER
Minister of Highways, Saskatchewan.
ALBERT HERMANSON
M. L. A. Saskatchewan.
HON. T. C. NORRIS
Ex. Premier, Manitoba.
MRS. EDITH ROGERS
M. L. A. Manitoba.
J. A. HAGGLUND
Pres. Skand. Sekt. Young Lib. Club.
S. W. GOERWELL
V. Pres. Skan. Sekt. Young Lib. Club.

KOM OCH TAG EDRA VÄNNER MED ER FREDAG KVÄLL

Ex-Premier T. C. Norris.

## Varför uthärda Hämorrojder eländet

Den försvagande pinan av hämmorrojder berövar livet dess nöje, gör de ljusa dagarna till dagar av elände samt medför perioder av akut lidande. Överflödande bevis bevisa att Zam-Buk är ojämförligt för att banniysa smärta, blödning, svullnad och inflammation.

Mr. Alf Brown av Merritton skriver:—

"Jag hoppas att mitt vittnesbörd skall nå tusentals lidande av denna fasansfulla åkomma hämmorrojder. Under sex år var jag aldrig fri från smärta. Ingen utgav någonsin mer pängar i sökan efter ett botemedel. En sympatisk vän gav mig en ask Zam-Buk på försök. Dess lindrande kraft var underbar och jag skaffade snart ett nytt förråd av denna storartade örtbalsam. Jag brukade Zam-Buk tills den gamla, smärtsamma åkomman var komplett gången."

Likaså framgångsrikt för eksem, psoriasis, salt rheum, finnar, böldar, dåliga ben, öppna sår, hudåkommor, giftsår, skärsår, brännsår, skällsår etc. Handlande överallt sälja Zam-Buk för 50c. ask, 3 för $1:25.


## Canada-Nyheter

**Skidtävlingar** komma att avhållas nu om lördag den 21 februari uti Kenora, Ont. Skidklubben därstädes har nämligen inbjudit skidåkare från både Winnipeg och Grand Forks.

**Svenska lutherska** kyrkan, Norman, Ont. Fastlagssöndageen den 22 februari: Söndagsskola kl. 2, och gudstjänst kl. 3 e. m. Måndagen den 23 februari; ungdomsföreningens möte kl. 8 e. m.—**Carl Pontus Peterson**, pastor.

**Tidiga val** i Saskatchewan förutspådes häromdagen av W. H. Harvey, progressiv, då han besökte Winnipeg. Han sade sig vara säker om att premiärminister Dunning skulle anordna et val, innan ett federalval går av stapeln.

**Ett gott förslag.** Undervisningsminister Latta i Saskatchewan har meddelat, att han ämnar sätta i gång en plan, som gör det möjligt för folk som bo i provinsens utkanter att få tillfälle att studera. Planen går ut på upprättandet av korrespondensskolor.

**Sverige uppmärksammat.** En vän till oss, som då och då sänder in nyheter under märket "F. J.", meddelar, att en tidning i Calgary för en tid sedan publicerade en nyhet om Stora Kopparbergs Aktiebolaget samt framhöll, huru detsamma var det älsta industriella bolag i världen, enär det bildades år 1225. Vidare beskrives bolagets modärna anordning för dess personal. Det är roligt att se att lilla Sverige uppmärksammas.

**Planerar nya järnvägar.** Sir Henry Thornton förklarade nyligen att ingenjör för både C. N. och C. P. nu som bäst undersökte skiljda ingångar till Peace River distriktet. Han sade sig tro, att mätt och steg komma att vidtagas för att giva sagda distrikt transportmöjligheter.

**Pastor J. Paul Erickson**, superintendent för det skand. missionsarbetet i västra Canada, håller nu en serie evangelistiska möten i den skand. baptistkyrkan i Kenora, Ont. Mötena hållas varje afton med början kl. 8 e. m. utom måndag och söndag kvällar samt fortgå till den 22 feb.

**En konsert** till förmån för Community Hall i Percival, Sask. hölls för en tid sedan, enligt vad F. O. Larson därifrån meddelade oss, då han f. v. gjorde en titt in på vårt kontor. Konserten bjöd på sång och musik, dialog, deklammation etc. och efteråt tråddes dansen. Programmet var mycket gott och alla voro belåtna. Man fick in omkring $50.

**Fruktindustrien** i Penticton, B. C. växer för varje år. Den ko-operativa organisationen därstädees utskeppade denna säsong 117 vagnar med äpplen till den inhemska marknaden, 9 till östra Canada, 22 till Storbritannien, 10 till Sveerige och Norge, en till Tyskland, 3 till Nya Zeeland och 8 till Staterna eller sammanlagt 170 vagnslaster.

**De skidtävlingar**, som nyligen avhöllos i Kenora, Ont. och vilka vi i korthet omnämnde i förlidet nummer, gåvo följande och förut ej nämnda resultat: I hoppningen för juniorer å den stora backen togs första pris av Harold Reeves, andra av Harold Johnson och tredje av Wm. Johnson. I juniorernas tävlan å den lilla backen togos första pris av Art. Pedden, andra av O Lindström samt tredje av E. Nelson.

**Svenska lutherska** Bethesda församlingen, Kenora, Ont. Fastlagssöndagen den 22 februari: Högmässogudstjänst kl. 11 f. m. söndagsskolan är med vid högmässan. Aftonsångsgudstjänst kl. 7:30 e. m. Torsdagen den 26 feb. de äldre kvinnornas syförening, "Bethel", och de yngres, "Dorkas" möte hos mrs P. Nygren. Fredagen den 27 feb. nattvardsbarnen möta kl. 7 e. m.—**Carl Pontus Peterson**, pastor.

**Dödén skördar.** Meddelande har ingått från Two Harbor, Minn. att Anders Anderson efter en kort tids sjukdom därstädes avlidit den 24 sistlidne januari. Anderson var född i Föllinge, Jämland, år 1846. Han emigrerade med sin talrika familj till Canada år 1903, samt var en av de första svenskar som togo homestead, och slog sig ner i Kipling, Sask. distriktet. Till Montana beger han sig år 1910 och tog åter homestead samt byggde sig för andra gången på denna sidan Atlanten ett hem. Men han fann sig nödsakad att på grund av flera års uthållig torka åter flytta till Canada 1921, då de bosatte sig i Oakshella, Sask. Sistlidne höst reste Anderson i sällskap med hustru och deras yngsta son, Elof till Two Harbor, där de nu som gamla vordna ämnade tillbringa sin återstående ålderdomstid hos tvenne därstädes bosatta döttrar, Anna och Brita. Anderson har de sista åren varit mycket dålig, till hälsan, men i sin krafts dagar en mängfrestande person och på grund därav ganska vitt bekant. Men nu är hans dagsverk lyktat. Vile han i frid!—**E. P.**

**Mejeriorganisation för västern.** Den resolution, som antogs av Manitoba Dairy Association rörande upprättandet av en västlig och en östlig sektion av The National Dairy Council, upptogs till behandling vid den konvention, vilken Saskatchewan Dairy Association nyligen höll i Prince Albert. Man beslöt att hänskjuta resolutionen till det exekutiva rådet.

**För bokälskande att beakta.** Den välkända firman "Scandinavian Outfitters", 182 S. Algoma Street, Port Arthur, Ont. kommer inom kort att publicera en lista över modärna svenska böcker. Listan är just nu under tryckning. Var och en som önskar köpa svenska böcker bör i tid insända namn och adress med begäran att erhålla sagda lista, vilken utdelas gratis.

**Det skand. teatrsällskapet** hade en framgångsrik tillställning i Holden, Alta, den 4 febr. Vädret var fint, och mycket folk hade infunnit sig, och alla voro nöjda med programmet, som var enastående gott. Den norska fiolisten och sångaren Ottar Sund gjorde ett mycket gott intryck. Andersons historier voro humoristiska och fulla av liv, och jämtlänningen Ramstedt i sin hembygds nationaldräkt fick publikens humör på högsta punkt med sina komiska historier och vitsar. Ett lustspel uppfördes med namnet "Amerikafebern," och det var något av det bästa, jag sett på länge. Efter föreställningen blev det dans med god och taktfast dansmusik av Andersons orkester. Undertecknad har varit här i landet i 15 år men har aldrig förr haft så trevlig afton. **Rex.**

**Från Stockholm-Percival.** De ogiftas korganktion i Stockholm gick av stapeln i kyrkans undervåning den 6 februari. Den var ämnad att bli en korgauktion för både gifta och ogifta, men endast tre korgar bringades av gifta damer och därför kunna vi gott kalla den för de ogiftas. Vi vilja dock ha en annan om några veckor endast för de gifta, vilka vi hoppas bliver lyckad och att varje gift dam bringar en korg.—I Percival gick korgauktionen av staplen i Community Hall påföljande kväll. I alla avseenden blev denna fästlighet väl lyckad. 35 korgar bringades vilka tillsammans med lunch inbringade en $80.00 eller däromkring. Ett gott program renderades, i vilket vi särskilt vilja nämna kvartettsången av Hawkes pojkarna och Herbie Nyström. De renderade också några instrumentmusiknummer och Herbie sjöng även några sångsolon. Andra förmågor, både inom såväl som utom församlingen, deltogo i detta goda program, men de ovan nämnda voro enligt min smak och omdöme glansnumren. Även här skola vi i den snara framtiden ha ett lika lyckat socialt samkväm. Sedan ha vi tänkt och komma att arbeta för att med ungdomens hjälp i de båda församlingarna anordna en gemensam konsert i vardera församlingen. Vi mena därmed, att ungdomen i Stockholm utlovar att rendera halva programmet i Percival på konserten där och likaledes Percival halva programmet här i Stockholm. Säkerligen skulle Stockholms församlingen värdera att få höra The Hawkes Quartette och Percival the Stockholm Male Choir. Dessa konserter komma att gå av stapeln efter vårsäningen.—**R. K.**

Stor vetebrist råder nu i balkanstaterna samt även i Ryssland.


SAMMA ÄKTA HALS- OCH BRÖSTMEDICIN

## Nu 25c Asken

**Under denna säsong behöver var och en Peps inandningsbara tabletter att avvärja förkylning och frossa.**

Då Peps upplöses i munneg, föra dess rika medicinska ångor lindring och helande direkt till bröst och lungor. Inflammation och ömhet i halsen eller luftrören upphävas kvickt, hosta och förkylning avbrytas i sin knoppning och hela andningssystemet stärkes och befästes. Bär Peps med er, varhelst ni går!

Alla medicinhandlande.

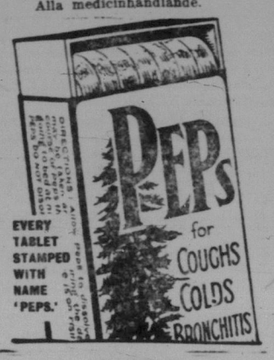



### PÅLYSNING.

Manitoba-Ontario distriktets pastorer av Canada konferensen kallas härmed till möte onsdagen den 18 mars kl. 4 e. m. i Första svenska kyrkan, Calgary, Alberta.

**Carl Pontus Peterson,**
Distriktets ordförande.

### PÅLYSNING.

Kvinnornas Missions Förening inom Canada Konferensen av den Ev. Luth. Augustana Synoden kallas till årsmöte i Calgary, Alta., i samband med Canada Konferensens möte, fredagen den 20 mars.

Lokalföreningarna ombedjas att insända sina årsrapporter till undertecknad i tid, så att de komma tillhanda senast den 10 mars. Likaså uppmanas föreningarna att om möjligt sända ombud till mötet.

Närmare upplysningar om mötets program skall framdeles meddelas.

**Mrs. K. Flemming,**
President,
363 Harcourt St., Winnipeg, Man.

## Kommunistrevolt var planerad.

(Forts. fr. sid. 1.)

Churchill, vari han framhöll de finansiella svårigheter, Rumänien har att kämpa med. Ehuru han icke anhöll om något särskilt fixerat lån, yrkade han dock, att de allierade måtte lätta bördan för landet.

Bratianu hade även företräde för Chamberlain. Det vill synas, som om Rumänien icke motsåge Wrangelflottans återlämnande med några överdrivna farhågor, då Rumänien anser den fullkomligt föråldrad och endast lämplig till skrot. Rumänien anser det emellertid nödvändigt för Storbritannien och Rumänien att hålla Svarta havet, då närvaron av en stor, vålrustad sovjetflotta där kan bli ett hot mot handeln.

* * *

Utrikesminister Melerovitsj i Lettland har i dagarna mottagit pressens representanter och för dem framhållit sin stora tillfredsställelse över resultaten av Hälsingforskonferensen, särskilt konventionen om skiljedom, för vilken man funnit en för alla i konferensen deltagande stater antagbar form.

Territoriella frågor samt frågor, som röra en stats inre lagstiftning, äro undantagna från skiljedomsbestämmelserna. Den lettiska delegationen yrkade på det senare undantaget för att förebygga eventuella ingrepp i den lettiska agrarreformen. Ministern framhöll, att lettiska regeringen nu på allvar måste gripa sig an med frågan om ersättning till de utlänningar, vilkas jordegendom exproprierats. En särskild kommission har tillsatts för att utarbeta ett lagförslag i denna riktning. Sammanfattande betonade Melerovitsj, att de fyra staternas utrikespolitik till sina huvudlinjer brakts i samklang. Konferensen här icke åstadkommit någon juridisk, men väl en moralisk entente. Med Estland stå vi, förklarade ministern, redan i genom fördrag stadfäst förbundsförhållande.

Om Revaluppror**et** hade tagit större utsträckning och det icke genast hade lyckats estniska folket att avvärja anslaget mot dess frihet, skulle det ha varit Lettlands icke blott moraliska utan juridiska plikt att bistå sin bundsförvant.

* * *

Från Madrid meddelas till Berliner Tageblatt: Om allt går programenligt, vilket man i våra dagar aldrig kan vara säker på, torde general Primo de Rivera återvända till Algeciras, så snart de nuvarande fästligheterna, som förmått samla över 8,000 främlingar, avslutats. Det provisoriska tillstånd, som började den 13 september 1923, och som skulle räcka tre månader efter vad det då sades, kommer fortfarande att bestå, och man kan icke se, varifrån initiativet till en förändring skulle komma.

Förvecklingarna inom de gamla politiska partierna och deras press är i tilltagande, men kretsarna ha inga krafter bakom och äro också inbördes oeniga. General Primo de Rivera har för en intervjuare förklarat, att majoriteten av spanska folket icke önskar någon förändring, och sannolikt har han rätt. I Kastilien och Andalusien, Bilbaofabrikanterna och köpmännen i Barcelona ha endast två önskningar, nämligen lugn och den nuvarande valutakursen skall stå sig. Alldeles tvärtemot förväntningarna har också direktoriets makt ökats. Ibanes' aktion har skadat de liberalas sak. I tidningarna ser man ej längre de bekanta vita fläckarna, men den som tror, att regimen mildrats, tar fel. Tidningarna få fylla de vita fläckarna, som skapas genom censuren, med andra artiklar.

Över 40,000 skolbarn i London äro insjuknade i influensa.

Några dagar före den federala sessionens öppnande uppvaktades premiärminister King av en delegation från Toronto, vilken begärde, att federalregeringen skulle med penningar understödja de arbetslösa samt göra det omedelbart.

## Vill ha exporttull på vete.

(Forts. fr. sid. 1.)

En klarare definition av de tre gällande graderna nödvändig, och Manitoba Number One Hard bör avskaffas som ej längre havande någon kommersiell betydelse.

Rensning och siktning (sållning) bör ske på farmen, och dominionregeringen bör åtaga sig arbetet att göra avfallet marknadsbart.

Regeringselevatorer böra begäras av kronan.

Spannmåls - kommissionärernas nämnd skulle resa omkring samt avgöra lokala spörsmål och utöva ett närmare överinseende av administrationen av Canadas spannmålslag.

Kommissionen finner intet bevis för efter annan har fuskat med vågarna samt rekommenderar därför, överinseende av den beridna polisen.

Kommissionen finner inte bevis för att canadiskt vete uppblandas eller försämras under transito genom Förenta Staterna för export.

Kommissionen, som bestått av fyra medlemmar, äro eniga i denna rapport.

* * *

Medlemmar av spannmålsbörsen i Winnipeg förklarade sig mycket nöjda med att de blivit rentvättade från de beskyllningar, som utslungats mot dem.

På det hela taget har denna rapport mottagits mycket gynnsamt med några få undantag.

Naturligen ha representanter för de stora kvarnbolagen blivit förtjusta över, att rapporten rekommenderat en exporttull på spannmål till Förenta Staterna.

Men lika naturligt har detta förslag väckt motstånd inom det progressiva lägret, där man håller före, att en dylik tullavgift komme att med lika mycket förminska farmarens vinst. I samma riktning har ock C. H. Burnell, president för Manitobas vetering, uttalat sig.

Dock synas veteproducenterna ej behöva hysa någon fruktan i det avseendet, ty enligt uppgifter i dagtidningarna har man från mycket auktoritativt håll i Ottawa läst, att regeringen ej kommer att följa denna rekommendation, enär densamma anser, att en dylik tariff ej kunde tillämpas.


## Copenhagen

TUGG-TOBAK

Gjord av den mest utvalda, rika, saftiga bladtobak — garanterad absolut ren.

Detta är asken, som giver eder världens bästa tuggtobak.

HOS ALLA HANDLARE


## Sjöfartstrusten hotar Canadas välstånd.

(Forts. fr. sid. 1.)

ej möjligt, så länge som världens stora sjöfartvägar, vilka borde vara fria och utan restriktion för canadisk handel, utnyttjas av sjöfartstruster för att utpressa orimliga avgifter.

Om ej mycket drastiska mått och steg vidtagas av regeringen, kommer ej någon förändring att ske. Det är ej möjligt att hjälpa canadiska exportörer genom att reducera järnvägarnas frakttaxor eller transportkostnaderna för inlandsjöfarten, om man ej kan få kontroll över oceantransporten."

Den canadiska regeringens handelsflotta har förenat sig med federalregeringen i dess strävan att nedbringa oceantaxorna å fraktgods etc. Detta skulle betyda, att frakten för kreatur, som nu är över $20 per styck, skall kunna nedbringas till mellan $12 och $15.

Underhandlingar, som förts mellan Dominion-regeringen samt den atlantiska sjöfartstrusten, närma sig nu en kris, och inom några få dagar kommer man att bliva varse, huruvida det skall bliva en strid på liv och död, eller om en reduktion i taxorna accepteras.

Faktiskt önskar regeringen endast en av medlemmarna i denna samslutning att acceptera reduktionen i ersättning för subsidier, och detta bolag är Canadian Pacific järnvägen. Om C. P. vill förena sig med regeringen, anser nästan hela kabinettet, att framgång för planen är tillförsäkrad.

Då regeringen nu börjat en strid för att reducera fraktsatserna över Atlantiska havet, ha intressena å Pacific-kusten vid Stilla havet framhållit, att de önska detsamma för sin del. Intressena i British Columbia och Alberta framhålla, att om taxorna skola reduceras å Atlanten och icke för Pacific-Panama routen, kommer västerns transport av spannmål att allvarligt beröras, om icke sättas i stor fara.

Det franska myntets värde sjunker alltjämnt, vilket beror på att en mängd av franskt kapital placeras i utlandet, enär man ej längre har förtröstan på regeringens finanspolitik. Sedan i julas ha cirka fyra biljoner francs exporterats.

ARBETAREN KARL KARLSON

från Åsen, Lits socken, Jämtland, Sverige, ombedes på grund av en broders död ge sig tillkänna för någon av sina anhöriga.


## Hallå Gossar och Flickor!

Önskar Ni brevväxla med skandinaviska flickor och gossar, så bliv medlem i den Skandinaviska Korrespondensklubben.

Insänd Eder adress så erhåller ni hundratals addresser som önska brevväxla med Eder.

ADR. BOX 645
EDMONTON, ALTA.


## MIN FARM

i Zeller settlement, N. E. Pennant, Sask., att arrendera för rätta slaget folk. Nästan 500 acres uppbrutna, 145 sommarträde, fullt upp av bete, väderkvarn, byggnader för två familjer, stort uthus. Föredrager arrendator, som kan köpa mina 6 hästar, Bissel Disc, och 2 vagnar nu på min plats. Strikta referenser fordras, karaktär och duglighet. — **Dr. E. Wald, M. D., Empress Hotel, Swift Current, Sask.**

## FARMARE!

29 årig svensk önskar plats å farm. Är van vid lantbruk från flera av Danmarks modernaste gods samt sist som rättare å gård i Sverige. Som jag är vid god hälsa samt intresserad i jordbruk tänker jag mig kunna utföra förekommande arbeten. Kan tillträda efter 15 mars. Har varit här i landet i 1½ år samt kan något engelska. Möjliga reflekterande torde tillskriva mig under adress: **Georg Sverne, Mile 127, C-o John Salins Camp, A. C. Ry., Sault Ste. Marie, Ontario.**


## HUS AV STAMPAD JORD

Svenska läroboken $2.00. — Den engelska (större) $3.00.
Adressera:
KARL J. ELLINGTON,
Port Angeles, Wash.

PRIVILEGIERAD AV STATEN

Lär

## ENGELSKA

genom **den enda svenska** korrespondensskolan i Amerika och enda med svenska lärare med statsexamen som språklärare.

**$500,000,000.00**

Denna ofantliga summa förlora de invandrare årligen, vilka försumma i en god skola genomgå en kurs i engelska språket, enligt regeringens statistiker. Arbetsgivarna meddela, de funnit sin personals arbete värt ända till 70 proc. mera därefter. Ingenstädes kan ni lära engelska lättare, billigare och bekvämare än genom vår skriftliga, personliga och omsorgsfulla undervisning i ert eget hem genom vår lagligt skyddade korrespondensmetod. Välj det, som många tusentals landsmän före er och sjuttonårig erfarenhet funnit vara det bästa. Dessa kunskaper äro för er värda flera hundratals dollars. Tillbakavisa ej detta erbjudande. Skriv i dag efter kostnadsfria, intressanta upplysningar om denna berömda undervisning, jämte tusentals beedigade intyg. Adressera:

**Svenska Korrespondensskolan**
Avd. T. Red Bank, N. J.

## Gott tandläkarearbete till moderat pris

PLATTOR

Garanterade att passa.
Undersökning fritt.

## DR. ECKMAN

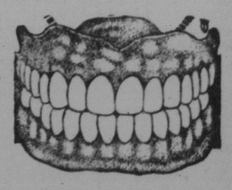

Hörnet Main St. och Logan Ave.
ÖVER 12 ÅR I WINNIPEG.
Öppet måndag, onsdag och lördag kvällar till 8:30 e. m.

**Telefon: N8667**

## Anderson Bros.

WHOLESALE & RETAIL, MAIL ORDERS,
KENORA, ONT.

| | |
|---|---|
| Gyllenhammars Havregryn, per paket | $ .30 |
| Gyllenhammars Havremjöl, per paket | .35 |
| Gyllenhammars Rågmjöl, per paket | .35 |
| Sänd oss 45c och Ni kan få en sample paket. | |
| Göteborgs spisbröd, per lådor av 20 paket | 6.60 |
| Göteborgs spisbröd, per paket | .35 |
| Kulla-brand spisbröd, per lådor av 20 paket | 8.60 |
| Kulla-brand spisbröd, per paket | .35 |
| Göteborgs Kuvertbröd, per lådor av 20 paket | 9.60 |
| Göteborgs Kuvertbröd, per paket | .50 |
| Rye-Krisp spisbröd, per lådor av 18 paket | 6.90 |
| Rye-Krisp spisbröd, per paket | .40 |
| Sänd oss 10c extra till priset å varan och Ni kan få en sample paket. | |
| Gula ärter, importerade per lbs. | .15 |
| Gröna ärter, importerade, per lbs. | .12 |
| Bruna Bönor, importerade, per lbs. | .20 |
| Röda sagogryn, importerade, per lbs. | .40 |

**Ett stort lager av svenska snickare verktyg har i dagarna anlänt. Kaffe, det bästa i handeln kan fås till ett gott pris. Var säker om att klippa ut annonsen i nästkommande tidning.**

**Frakt å $15.00 order betalas.**

*.....Varför Ford är den universella kvalitetsvagnen*

# LEDARESKAP

**Mera Ford vagnar äro i dagligt bruk än den sammanlagda summan av alla andra märken.**

**Dylikt ledarskap kunde endast ha etablerats genom framträdande kvalitet i själva produkten. Ford ledarskap år efter år bevisar att Ford alltigenom bibehållit sin ej kompromissande kvalitet.**

**Tio miljoner ägare ha accepterat Ford som världens mest praktiska standard av kvalitet i motorvagnar.**

**Besök Er Närmste Ford Agent.**

Ford

VAGNAR — LASTAUTOMOBILER - TRAKTORS

# Sverige-Nyheter.

## Allmänna nyheter.

**Vad vi drucko 1924.** Den totala försäljningen av spritdrycker för konsumtionsändamål utgjorde enligt kontrollstyrelsens statistik under år 1924 28,454,934 liter mot 25,318,681 liter 1923 och 25,775,200 under år 1922. Den totala försäljningen av vin utgjorde år 1924 3,383,293 liter mot 2,719,774 år 1923 och 3,368,877 liter 1922.

**Vackra svenska brottningssegrar i Viborg.** Från Hälsingfors telegraferas den 20 jan. till D. N.: De internationella brottningstävlingarna i Viborg avslutades i går. I finalen i bantamvikt mellan Sigfrid Hansson och Pihlajamäki, Finland, dömdes parterrbrottning, då Hansson avstod. I mellanvikt B. tillkämpade sig Carl Westergren ett första pris. I finalen vann han över Pellinen och hade tidigare kastat Lindfors på 2 min. I tungviktsfinalen vann Rosenqvist över Richthoff efter parterrbrottning. Richthoff hade kvalificerat sig till finalen genom två mycket uppmärksammade segrar. Först kastade han sensationellt Nieminen på 48 sekunder och Vitikka på 12 minuter.

**Avtalet vid verkstäderna är nu klart.** Det blir ingen lockout inom verkstadsindustrien. De förmodanden som uttalats, att man skulle lyckas ernå en uppgörelse utan strid, visade sig riktiga. Vid sammanträde den 9 jan. framgick det, att bägge parterna beslutat godkänna medlingskommissionens förslag till uppgörelse, vilket också undertecknades att gälla till den 1 jan. 1926. Uppgörelsen innebär prolongation av förutvarande avtal, alltså status quo i fråga om minimilönerna, men med vissa mindre ändringar i de allmänna bestämmelserna. Sålunda har ett förtydligande gjorts beträffande vad som menas med skiftearbete, samt i semesterparagrafen inryckts bestämmelse om att värnpliktsrepetitionsövning icke medför förlust av semesterersättning.

**Bildiligenser för högfjällsturister i Sverige.** Ett gammalt önskemål, etablerandet av regelbunden diligenstrafik för turister på därför lämpliga linjer synes nu komma att förverkligas. Krafter äro i rörelse för att organisera ett rationellt företag, som skall ta hand om denna sak. Man räknar på aktieteckning i första rummet inom de kommuner och orter, som direkt beröras av routerna. På grund av ingående kalkyler, som verkställts av experter från K. A. K. och Scania Vabis, kan man ställa i utsikt ett tillfredsställande ekonomiskt resultat, även med så låg taxa som 5 öre pr km. Härvid ha dock trafikkostnaderna beräknats ganska rundligt. Meningen vore att i Stockholm upprätta en biljettcentral, till vilken beställningar kunde ingå även från utländska resebyråer. Utsikter finnas att redan till instundande sommar få i gång diligenstrafik på en del linjer, som anses särskilt i behov av sådan. Dessa äro särskilda förbindelser med Norge genom Värmland och Dalarnas, Härjedalens och Jämtlands höglandstrakter.

**Amerikansk expert om svensk reklam.** Stockholm är den mest amerikanska stad på kontinenten, men andra ord "up to date," anser en författare i den stora bekanta fackti dskriften "Printers' Ink." Att också vår reklam och våra affärsmetoder bjuda åtskilligt av intresse för amerikanerna, söker samme författare påvisa i en artikel i tidskriftens senaste nummer. Författaren fäster sig särskilt vid den goda smak, som oftast präglar våra annonser, och det vanliga användandet av arkitektoniska och konstnärliga hjälpmedel för att uppnå den eftersträvade reklameffekten. Det fälles i övrigt många vackra ord om svenskarna och deras vakenhet som affärsfolk, deras fördomsfrihet, vilken bl. a. tar sig uttryck i ett vidsträckt begagnande av amerikanska varor etc. En firma, som särskilt väckt författarens intresse, är Chokladfabriken Marabou, vars skyltar, bilar och fönsterskyltningar återgivas i ett flertal avbildningar.

**Svensk i Japan, som hedrar sig.** Svenska diamantbergborrningsaktiebolaget i Stockholm föreslår i skrivelse till svenska regeringen, att bolagets förman Karl Ivar Nordmark, född 1886 i Folkärna församling i Dalarna, tilldelas lämplig belöning i anledning av det mod, den rådighet och uthållighet, som han i hög grad ådagalagt vid den stora jordbävningen i Tokio i Japan den 1 september 1923. Nordmark utförde vid jordbävningen och den åtföljande eldsvådan ett synnerligen duktigt arbete, direkt bidragande till räddandet av tusentals människoliv, vilket även förskaffat honom japanska myndigheternas officiella erkännande. Nordmark, som varit i bolagets tjänst i 17 år, var under sju år för bolagets räkning verksam i Ryssland men måste efter bolsjevikrevolutionen överflytta till Japan. Därifrån återvände Nordmark till den arbetsplats i Transbajkalien, han några månader tidigare av bolsjevikerna tvungits utrymma, och undan deras konfiskation räddade bolagets kvarblivna borrmaterial, vilken det lyckades honom att överföra till Japan.

**Den svenska atletikens banbrytare Carl Gustaf Ludvig Vickström** har avlidit — i Västerås. Något eftermäle har icke synts i tryck efter den sålunda hädangångne och hans atletiska verksamhet i Stockholm, där han var barnfödd, fastän han under sin livstid spelade en rätt betydande roll inom den hemmasvenska sportvärlden. Detta på 1880-talet och inom atletkretsarna. Han var ej den förste svenske atlet, det var, som de flesta minnas, Axel Överstén, men han var en organisatör av betydenhet. Han bildade nämligen Sveriges första atletklubb, som då hade gamla kägelbanan under Mosebacke terrass i Stockholm till träningslokal. Det växte sedan upp en hel del atletklubbar, och överallt var Vickström med, ledande och hjälpande. Till någon högre lyftning kom han väl aldrig, men i betraktande av att han var liten och nästan klotrund till det yttre, nådde han betydande resultat och var mycket omtyckt. Han var visst anställd vid Aftonbladet på den tiden och höll styr på de ostyriga tidningspojkarna men reste till Västerås för att bli affärsman och har nu lämnat både Västerås och den övriga väriden. Men om också borta från huvudstadens sportkretsar torde han förtjäna att ihågkommas, om ej för annat så för det banbrytande arbete, han nedlade.

**Ekumeniskt möte i Stockholm.** Ärkebiskop Söderblom höll den 11 jan. i Musikaliska akademien i Stockholm ett i Internationella kvinnoförbundets för fred och fribet upplysningsvecka ingående föredrag om det stora ekumeniska mötet, vilket som bekant i augusti månad i år skall hållas i Stockholm. Föredraget åhördes med spänt intresse av en åhörareskara, som till sista plats fyllde lokalen. Ärkebiskopen uppdrog mötets förhistoria ända från det vid världskrigets utbrott avbrutna sammanträdet i Konstanz och skildrade i stora drag de strävanden, som sedan dess gjort sig gällande i olika länder för att genom kyrkosamfunden främja mellanfolkligt samförstånd. De olika yttringarna av dessa strävanden i form av den kristna solidaritetsförklaringen 1914 mellan kyrkorna i U. S. A. och de neutrala länderna i Europa, mötet i Schweiz 1915 mellan tyska och engelska kyrkomän och mötet i Uppsala 1917 mellan neutrala kyrkomän berördes av talaren, som sedan övergick till det direkta förarbetet för det nu förestående mötet i Stockholm med de olika sektionernas arbete, Birminghamkonferensen och inbjudningarna. Till slut lämnade talaren en redogörelse för vissa av detaljerna i stockholmsmötets program och förburu den svenska delegationen är sammansatt.

**Prinsessan, som blivit affärskvinna.** "Grand-Duchesse Marie," vår forna hertiginna av Södermanland, hör numera till de självförsörjande kvinnornas kategori. Hon har startat en broderiateljé i Paris, där hon sedan flera år är bosatt. Denna ateljé har hon tack vare energi och synnerligen god smak drivit upp till att bli en av de mest ansedda i hela Paris, med leveranser till de förnämsta modefirmor och till otaliga enskilda kunder. Prinsessan lägger hela sin själ i arbetet, som hon personligen leder. Från att ha börjat med två arbeterskor, ett par unga ryska flickor, förfogar hon nu över en stab på femtio arbeterskor, av vilka de ryska broderna för hand och de franska sticka pärlor. Modet med broderade klänningar, kappor och andra plagg tror prinsessan, med vilken en representant för Veckojournalen sammanträffat, skall hålla i sig. Hon och hennes tecknare ha redan tvåhundra mönstermodeller färdiga för sommarsäsongen, och sedan komma de stora modehusen och välja mönster, som de efter eget gottfinnande placera på sina modeller. Det är sålunda endast komposition, färger och formval för mönster, som utgå från den furstliga ateljén, vilken bär namnet Katenir—enligt prinsessans uppgift namnet i en persisk legend på en lyckobringande hund. Prinsessan Marie deltar livligt i det parisiska sällskapslivet, dock mest inom amerikanska och engelska kretsar. Hon bebor en våning i närheten av sin ateljé. Hon utövar indirekt mycket gott genom inflytelserika vänner, och hennes namn synes stundom i spetsen för gälatillställningar i välgörande syfte. Hon verkar fortfarande lika ung, fräsch och vacker som förr i världen, är klädd med diskret elegans och intar alltjämnt med sitt friska och vinnande väsen.

**Världsrekorden på motorcykel äro cirka 300.** Internationella motorcykelfederationen, till vilken Sverige som bekant anslutit sig, har bekantgjort sin lista över de i december 1924 godkända världsrekorden för körning med motorcykel. Denna lista är aktningsbjudande — den upptar icke mindre än cirka 300 olika resultat, beroende på att man räknat solomaskiner och sidvagnsekipage var för sig och dessutom uppdelat i de vanliga klasserna samt noterat för olika distanser, från en kilometer upp till 1,300 kilometer och till 12 timmars körning. Som vanligt ha inga amerikanska resultat medräknats. Det övervägande antalet rekord ha satts på Brooklandsbanan, men även Arpajon i Frankrike och den italienska Monzabanan figurera ofta på listan. Utom dessa förekomma endast Montlhéry och Bois de Boulogne i Frankrike samt Costmalle i Belgien. Några skandinaviska resultat letar man förgäves efter. Den absolut största hastigheten har noterats för H. Le Vack, som den 6 juli 1924 på Arpajonbanan körde sin 867 kbcm:s tvåcylindriga Brough-Superior med flygande start över en kilometers distans på 18.79 sek. Fransmännen ha som bekant elektrisk tidtagning, som möjliggör notering av sekundtal med flera decimaler. Hastigheten motsvarar 119,05 eng. mil eller 191,55 km. i timmen. Absolut bästa sidvagnsresultatet nåddes av samme man vid samma tillfälle. Den noterade tiden för en km. var 22,415 sek., motsvarande 99,80 eng. mil eller 160,578 km. i tim. Till jämförelse kan nämnas, att E. Westerberg körde sin H.-D.-racer vid Fanötävlingarna 1924 med en noterad tid för ena riktningen av kilometerbanan av jämnt 21 sek., vilket motsvarar 171,43 kil. tim. I andra riktningen körde han emellertid sämre, så att det godkända fanörekordet är 155,17 km. tim. På isbana vid Sundsvall körde han den 2 mars 1924 med en fart i ena riktningen av 161 km. tim.

**Tre svenskar löste gåtan.** Den svenska röntgenforskningen har nu lagt ytterligare en lager till de många föregående. Prof. M. Siegbahn i Uppsala, vilken som bekant för närvarande befinner sig på en studiresa i Förenta Staterna, har nämligen med hjälp av sina assistenter på fysiska institutionen lyckats påvisa, att röntgenstrålarna i likhet med vanligt ljus brytas vid gång genom glas. Redan Röntgen själv sökte, ehuru förgäves, att påvisa de mystiska strålarnas brytning vid gång genom glas. Efter honom har en lång rad forskare i snart sagt alla länder försökt sig på uppgiften, men alla med negativt resultat. Det var genom en teoretikers arbete, som prof. Siegbahn leddes till upptäckten, som helt säkert kommer att väcka ett berättigat uppseende i den fysikaliska världen. Fil. lic. I Waller, som ingående sysslat just med röntgenspektrografiska problem, leddes därigenom till några spekulationer över sättet att experimentalt påvisa brytningsfenomenet. Siegbahn och hans assistent, ingenjör A. Larsson, togo itu med uppgiften och lyckades konstruera fram de lämpliga instrumentella anordningarna. Och sedan kom, som ovan nämnts, framgången för någon tid sedan. Det var dock icke någon isolerad företeelse, som möjliggjorde framgången. Tvärtom är det ju så, att prof. Siegbahn och hans lärjungar sedan flera år tillbaka utvecklat röntgenforskningen i hög grad, och det var naturligtvis tack vare en rad föregående rön, som det blev möjligt att föra fram Wallers uppslag till en lycklig experimentell lösning.

**Svensk sångerska gör succes på Scala i Milano.** Den på kontinenten uppburna svenska sångerskan fru Lilly Hafgren-Dinkela, Bayreuthspelens frejdade Eva och Elsa, har nyligen avslutat ett glansfullt gästspel på La Scala i Milano, omfattande sju uppträdanden som "Brünnhilde i Valkyrian." Redan efter "Valkyrians" första stridsrop i andra akten avbröts musiken av stormande applåder och bravorop. Publikens entusiasm stegrades så under hela föreställningen i ett ständigt crescendo. Hela den italienska pressen har intet annat än blommor och lager att lägga för hennes fot. Alla kritiker beteckna enstämmigt fru Hafgrens prestation som storartad både vad beträffar sången och den dramatiska framställningen. Så skriver Corriere della Sera, att "huvudförtjänsten för denna förträffliga föreställning tillkommer fru Hafgren, som fick mottaga bifall inför öppen ridå. Hennes starka musikaliska temperament skapade en synnerligen livfull personifikation av Brünnhilde." Il Secolo förklarar, att "bland de sjungande intog fru Hafgren den främsta platsen. Hon är en utomordentlig "Brünnhilde . . . Denna sångerska kan ingjuta liv i döda, så härlig är makten och skönheten i hennes röst." Även Il popolo d'Italia skriver, "att hon i sina gästuppträdanden som Isolde och Brünnhilde var imponerande och full av krigisk lidelse i sina stridsrop, fullkomlig vad scenisk stil beträffar, som sångerska med sin mäktiga röst beundransvärd." Fru Hafgren är för nästa säsong reengagerad till La Scala för ett större antal gästuppträdanden som Isolde och Brünnhilde. För närvarande är hon på väg till Spanien för att i Madrid och Barcelona företa en två och en halv månaders gästspelsturné. På svensk scen har fru H. endast stått i Göteborg som Senta och Elisabeth. När kommer turen till Stockholm? frågar Sv D.

**Svensk sångare sjunger Tristan för parisarna.** Svensk operakonst har åter hedrats med smickrande uppmärksamhet från utlandet. Enligt vad Svenska Dagbladet erfarit, har nämligen vår främste wagnersångare hr Oscar Ralf blivit engagerad för ett gästspel i maj vid Opéra Comique i Paris. Underhandlingarna om detta engagemang, som pågått någon tid, inleddes med att hr Ralf mottog en förfrågan, huruvida han skulle ställa sig till disposition för att sjunga Tristans parti i Tristan och Isolde vid operans planerade framförande i Paris i vår, och han ombads även att om möjligt uppge referenser. Hr Ralf hade lyckligtvis ypperliga sådana att lämna och hänvisade bl. a. till Konsertföreningens franske gäst, dirigent Renée Baton. Denne hade hört hr Ralf vid en Tristanföreeställning i höstas före Ringens uppförande och vid ett besök i hr Ralfs loge på det livligaste komplimenterat sångaren för framställningen. Det är antagligt, att M. Baton fäst vederbörandes uppmärksamhet på hr Ralf. Sedan nu chefen för Opéra Comique på nytt satt sig i förbindelse med M. Baton och herr Ralf hos operachefen underrättat sig om möjligheten att få permission under den för gästspelet avsedda tiden, mottog hr Ralf på söndagen ett telegram från Paris, varmed engagemanget uppgjordes preliminärt. Gästspelet gäller åtta föreställningar av Tristan och Isolde under maj månad, och premiären äger rum den 10 maj. Hr Ralf kommer att inträffa i Paris de första dagarna i maj för att förbereda sitt uppträdande. Som man erinrar sig, har hr Ralf förut gästspelat inför utländskt auditorium och därvid fått mottaga det livligaste erkännande. I maj 1903 gasterade han på operan i Berlin, dels som Siegmund, dels som Lohengrin. Men medan det ganska ofta förekommer, att svenska operakrafter gastera i Tyskland, inträffar det mera sällan, att dessa inbjudas till Paris, varför erbjudandet till hr Ralf får anses synnerligen smickrande. Oss veterligt har icke någon svensk operasångare i vår tid gästspelat på operascenen i Paris.

**"Bellman Club," ny samlingspunkt för londonsvenskar.** Ett lyckligt initiativ har tagits vid årsskiftet. Företagsamma svenskar starta en svensk klubb i hjärtat av Londons Westend. Dylika planer ha länge grott på flera håll i kolonien, och som känt har sällskapet "Bärsärkar och vikingar" under årtal lagt undan pengar för att kunna uppföra en varaktig stad för landsmän i förskringringen. Den nya klubben handlar av mera anspråkslösa men icke mindre patriotiska motiv. Det länge kända behov den åtager sig att fylla måste ses mot bakgrunden av engelsmännens upprörande likgiltighet för mera raffinerad matlagning. Syftet är sålunda närmast kulinariskt, och orsaken varför den valt klubbform i stället för en öppen restaurang är, emedan därigenom spriträttigheter erhållas utan dröjsmål. Man lyckönskar sig att ha engagerat en av Sveriges bästa kokerskor fröken Ida Åsberg, som skar sina första lagrar respektive biffstekar på Ekegårdhs restaurang på Göteborgsutställningen. Hovmästaren är likaledes svensk för att kunna servera de nationella dryckerna vid riktig temperatur. Lokalen synnerligen central, 23 Gerrard street, en halv minut från Leicester square, och omfattar två våningar, varav den övre innehåller sällskapsrum. Allt är hållet i små dimensioner i ett gammaldags engelskt hus. Namnet blir det för engelsk tunga lättuttalade Bellman Club. Dekorationerna hållas i motsvarande stil och göras av Einar Nerman, som är en av initiativtagarna. Redan äro över ett hundratal stiftande medlemmar inregistrerade, varav ett stort antal äro engelsmän. Man kommer att sörja för att även landsmän på tillfälliga längre eller kortare besök erhålla medlemskap och bereda dem liksom "shoppande" kolonidamer angenäm vila och vederkvickelse från världsstadens buller. Det kan förtjäna påpekas, att ordet "Bellman" för engelska öron klingar lika välbekant som vilseledande, då det avser antingen helt enkelt en nattväktare eller en fordom mångenstädes befintlig och ännu här och där kvarlevande kommunal funktionär, en "utropare," vars uppgift är att muntligen på gator och torg utropa och bekantgöra meddelanden av ena eller andra slaget.

## Norra Sverige.

**Överproduktion inom glasindustrien?** Sandö glasbruk kommer, enligt Nya Norrland, att inom närmaste tiden inställa driften på grund av överproduktion inom glasindustrien. Arbetsstyrkan utgör 125 man, av vilka en del permitterats den 15 jan. och återstoden permitteras den 24 ds.

**Bollnäs—Orsa järnväg till staten?** Järnvägen Bollnäs—Orsa, som äges av Dala—Hälsinglands nya järnvägsaktiebolag och som en följd av år arrenderats av statens järnvägar, har — Enligt Bollnäs Tidning — hembjudits till staten för inlösen med ett belopp, vilket för tidningen uppgivits skulle röra sig om 3 milj. kr.

**Karskärs pappersbruk åter i gång.** Korsnärsbolagets nya pappersbruk utanför Gävle står nu färdigt. Driften börjar vid fabriken i dagarna. Pappersbrukets kapacitet beräknas till 4,000 a 4,500 ton sulfit och omslagspapper per år. Arbetsstyrkan utgör cirka 40 man. Till driftledare har utsetts ingenjör Lindeberg.

**En gös fångad i Luleå.** En fiskare från Luleå gjorde häromdagen en underlig fångst i sin ryssja i södra stadsfjärden. Bland de övriga fiskarna befann sig ett exemplar, tillhörande en art, som han aldrig förr skådat. Det visade sig vara en gös. Gösens egentliga område är de stora insjöarna i mellersta Sverige, men han förekommer även och fiskas i Alträsket, Nederluleå socken.

**En drunkningsolycka,** som krävde två människoliv, inträffade häromdagen enligt Sollefteåbladet i Västvattnet i Ramsele. En 55-årig änkefru Ingrid Granlund från nämnda by skulle jämte en tilvärig flicka Emma Kristina Westerlund från Rensjön på sparkstötting begiva sig hem över sjön men råkade komma ned i en vak, varvid båda omkommo.

**Västernorrlands läns hushållningssällskap** hemställer hos k. mt om statsbidrag för 1925 med 1,200 kr. till kontrollföreningsverksamheten, 700 kr. för främjande av den inhemska linodlingen och 5,700 kr. till avlönande av sekreterare. Samtidigt hem ställes hos lantbruksstyrelsen om lån ur norrländska nyodlingsfonden med 18,280 kr. samt ur gödselvårdslånefonden med 11,775 kr.

**Ecklesiastikministern** har höjt det extra anslaget till statsbidrag till byggnader för folkskoleväsendet i vissa delar av rikets nordligaste gränsorter från 200,000 kr., som anvisades av fjolårets riksdag, till 235,000 kr., därest skolväsendets förbättrande i de finsktalande församlingarna skall fortskrida på önskvärt sätt.


**BUCKLEY'S BRONCHITIS MIXTURE**

Det bästa för både vuxna och barn för hosta, förkylning, bronchitis, influensa, laryngitis, heshet samt kikhosta.

Garanterat att lindra med den första dosen.

Säljes av alla handlande eller per post från

**W. K. BUCKLEY, LIMITED,**
142 Mutual St., Toronto, Canada.

**i köket**

**Då Ni rengör flottiga pannor och grytor ha litet Gillet's Pure Flake Lye i diskvattnet. Det kommer att underlätta Edert arbete betydligt.**

**MADE IN CANADA**

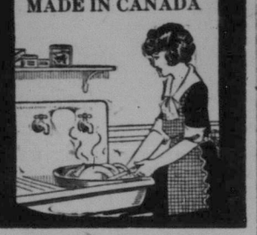


**På uppdrag** av Norrbottens läns riksdagsgrupp uppvaktade riksdagsmännen Löfgren och Grapensson nyligen generaldirektör Granholm i järnvägsstyrelsen för att erhålla kännedom om möjligheterna för Torneå-dalsbanans framdragande till Pajala. Granholm uttalade som sin mening, att den nuvarande ekonomiska situationen icke medgåve planens realiserande.

**Gårdfarihandlaren** Jonas Sjödin i Forssa har häktats såsom misstänkt för delaktighet i ett flertal inbrottsstölder m. m. under åren 1897 o 1898. I fem kyrkor i närheten av Hudiksvall begicks då inbrott, varvid kyrksilvret bortstals. Dessutom förövades inbrott på flera andra ställen. Sjödin rymde då till Amerika men återvände till hemorten 1920. Nu ha sådana saker kommit i dagen, att de lett till hans häktande. Sjödin är i 60-årsåldern.

**Då tyske ångaren** "Norder Elbe" av Hamburg den 18 jan. inkom till Sundsvall, konstaterades, att den hade 51,000 liter sprit samt 68 lådor diverse spirituosa ombord. Fartyget hade utgått från Hamburg och var via Danzig destinerat till Bottenhavet — "öppen sjö," som konössementen för spritsmugglarna lyda. Tullförvaltare O. Abrahamsson har förklarat fartyg och last i beslag tillsvidare samt anmält saken för generaltullstyrelsen, som har att slutligt avgöra huruvida fartyget och dess begärliga innehåll skall fortsätta eller ej.

**Handpåläggning mot lungsot.** Ett typiskt exempel på vart vidskepelsen kan leda har nyligen förekommit i en av länets socknar. En yngre man, som var sjuk, hade kallat på läkaren som vid undersökning konstaterade lungtuberkulos i långt framskridet stadium. Vid läkarens fråga, varför den sjuke icke förut kallat på läkare, hade denne svarat, att han gått under behandling av en person i Boden, vilken genom smörjning med olja o. handpåläggning försökt att bota den sjuke.

**Svår sprängningsolycka i Över-Torneå.** Den 20 jan. inträffade i Över-Torneå en svår olycka vid sprängningar för vägarbeten i Rantajärvi. Tre arbetare hade anlagt ett sprängskott i en grusgrop, och då skottet dröjde, gingo de fram, varvid explosionen inträffade. Väldiga grusmassor rasade ned över männen, som alla blevo svårt skadade. De infördes till Haparanda lasarett.

**Hörnefors får arbetsfred och donation.** Överenskommelse om nytt avtal för 1925 har nu träffats vid de båda Kempeska verken Hörnefors sulfitfabrik och Mo ångsåg. Överenskommelsen, som träffats efter förmedling av Hörnefors kommunalfullmäktige, är i stort sett baserad på riksavtalet. De båda verkens chef, löjtnant C. Kempe, hade tidigare i händelse av lyckligt vunnen arbetsfred utfäst sig att till Hörnefors kommun donera 50,000 kr. för underlättande av kommunens tunga skattebörda, vilken vid eventuella arbetsnedläggelser skulle ha blivit ytterligt betungande.

**Flera gamla kyrkklockor i dagens ljus.** Försöken att upptaga en kyrkklocka från Mora ur östersjön vid Regnsjö komma troligtvis, enligt vad Dalatidning erfarit, att följas av liknande försök i Dalarna. De i saken intresserade ha nämligen till länsstyrelsen i Kopparbergs län ingivit en framställning om tillstånd att berga dels en under Gustaf Vasas tid i Siljan sänkt kyrkklocka, dels ock en s. k. koppargalt, som för c:a 80 år sedan sänktes i Dalälven. Sökandena begära att få tillgodogöra sig fynden som egendom med villkor, att de i första hand erbjuda fynden till svenska staten.

**Ostkustbanan blir dyrare än man beräknat.** Då riksdagen år 1923 fattade beslut om Ostkustbanan, beräknades kostnaden för denna till 47 miljoner kr., varav staten skulle finansiera det som överstege 19 milj. kr. Nu beräknas kostnaderna till 49 milj. kr., varav en och en kvarts miljon till förut icke beräknade kostnader för Sundsvalls station. Det beräknas, att bolaget kan bidraga till kostnadsökningen med 600,000 kr., vadan staten skulle bidraga med 1,400,000 kr. Bolaget har nu begärt att för nästa budgetår erhålla ett statsbidrag på 11 och en halv milj. kr. Då staten förut tecknat aktier i bolaget för 15 milj. kr., skulle staten därmed tillhopa ha bidragit med 26½ milj. kr., vilket är 4 milj. kr. mer än vad som för motsvarande tid förutsattes i den för 1923 års riksdag framlagda planen.

**Hämndeakt eller ej?** Enligt anmälan från en kronotorpare Salomonsson i Saxåmon i Dorotea socken blev hans son den 19 jan. svårt misshandlad av sju manspersoner från trakten. Ynglingen hade erhållit svåra skador i huvudet och legat sanslös hela natten. Angriparna hade enligt faderns utsago även skjutit skarpt med revolver, och möjligen hade sonen blivit sårad därvid. Den yngre Salomonsson hade vid ett tidigare tillfälle överfallit och misshandlat en av deltagarna i uppträdet den 19 jan., enär denne skulle ha uppträtt som arbetsvillig, och möjligen har man nu att göra med en hämndeakt.

**Orkanartad storm vid riksgränsbanan.** En orkanartad västlig snöstorm rasade den 16 jan. i de trakter, där Riksgränsbanan går fram. Stormen förorsakade en del rubbningar i trafiken. På grund av fel i de elektriska ledningarna rådde strömavbrott på olika sträckor på såväl den svenska som den norska linjen. Mellan Riksgränsbanan och Björnfjäll inträffade stolpras, varigenam såväl telegraf som telefonförbindelserna blevo avbrutna och tågtrafiken avsevärt hindrades. Genom den regnblandade snön uppstod på telefon- o. telegrafledningar en beläggning av kompakt is om ej mindre än en och en halv tums tjocklek, varigenom ledningarna utsattes för oerhörda påfrestningar. Vid företagen vägning av en meterlång tråd med dylik isbeläggning konstaterades, att beläggningen ökat trådens vikt per tusen meter från normalt 47½ till 587 kg.

**Vilddjuren härja i Ångermanland.** För närvarande äro vargarna ute på härjaretåg i södra Lappland och Ångermanland, bekräftar jägmästare F. A. Berggren i Täsjö. Han meddelade att en flock på minst sex vargar vid flera tillfällen iakttagits inom reviret, och på lapparnas begäran har en av distriktets kronojägare, känd såsom skicklig skidlöpare och vargjägare, förföljt rovdjuren, vilka emellertid synas ha undkommit in i Åsele socken. Samtidigt som dessa vargar visat sig, har även konstaterats förefintligheten av fyra lodjur, vilka parvis på skilda håll jagat renar. Genom den ständiga jakten ha renarna blivit uppskrämda, och det har blivit omöjligt för lapparna att hålla sina ofta synnerligen stora renhjordar samlade. Dessa ha i ett par fall skingrats, och renarna bli sedan ett lätt byte för rovdjuren. Lapparna åsamkas stora förluster, och förstämningen över odjurens framfart är allmän inom socknarna i reviret. Till följd av den ringa snötillgången med dåligt skidföre är det ytterst svårt och mödosamt att anställa framgångsrik jakt. Det är ytterst sällsynt, att vargarna vid denna tid på året äro så närgångna och förekomma i så stort antal som nu inom reviret, framhåller jägmästare Berggren. Dylika skildringar säger man sig icke ha hört i mannaminne. Allt tyder på, slutar jägmästaren, att vargstammen under de två eller tre sista åren ganska kraftigt ökats i gränstrakterna mellan Ångermanland och Jämtland. Från Anundsjö berättas, att vargflockar varit synliga, och inom Junsele revir påstås det, att 30 renar skulle ha rivits vid norra gränsen. Jägmästare Gran, hos vilken tidningen även förfrågat sig, kunde emellertid icke bekräfta uppgiften, men han kommer att utsända sina kronojägare för att utröna, huruvida uppgiften har något fog för sig.

## Mellersta Sverige.

**Spritsmugglarna få trångt om saligheten.** Att tullbåtarna i Stockholms skärgård under senaste tiden vid draggningar lyckats fiska upp så stora mängder sänkt smuggelsprit, tillskrives den skärpta bevakning, som tullen och polismyndigheterna i länet anordnat under månaderna närmast jul. Den skarpa kontrollen hindrade smugglarna att införa julsprit till fastlandet i så stora kvantiteter, som de planerat, och smugglarna blevo tvunga att sänka stora mängder i öppna sjön eller i fjärdarna. Den av antismugglingskonferensen i Helsingfors förordade 12-milsgränsen, om vilken nu förhandlingar pågå mellan östersjöländernas regeringar, kommer, framhåller Soc.-Dem. av allt att döma att i hög grad försvåra och delvis fullständigt omöjliggöra spritsmugglingen i de förmer, den nu bedrives. En konsekvens av de nya gränsbestämmelsernas införande torde bli, att Ålands hav och därmed praktiskt taget hela Bottniska viken kommer att spärras f spritskutorna. Vidare kommer hela Kalmarsund att rymmas inom den nya sjögränsen, likaså farvattnen mellan Skånes sydöstra udde, Sandhammaren och Bornholm samt Öresund. I Kattegatt få spritskutorna endast en några få sjömil bred rännа att röra sig i, och farvattnet mellan Läsö och Onsalalandet söder om Göteborg blir alldeles stängt för dem.

(Forts. å sid. 7)


**Lindrar fort hosta och katarr.** "Min man hade en mycket svår hosta," skriver fru F. Kettenburg i Minden, Nev., "men den försvann som en tjuv om natten efter tre doser av dr Peters Kuriko. Jag talade om detta för en väninna, och hon bad mig om litet av medicinen, emedan hennes baby led av katarr. Även i detta fall gjorde den underverk; barnet är nu friskare än någonsin tillförne." En förkylning kan komma som en tjuv om natten, men få den att försvinna på samma sätt är ett problem, som ni bäst kan lösa genom att ha hemma en flaska av den gamla tillförlitliga örtmedicinen, dr Peters Kuriko. Detta beprövade husmedel är lika välgörande för unga och gamla. Det ger snar lindring. Det kan ej erhållas på apoteken; speciella agenter tillhandahålla det. Tillskriv Dr. Peter Fahrney & Sons Co., 2501 Washington Blvd., Chicago, Ill.

Levereras tullfritt i Kanada.



**BIG SWEDE,**

**marknadens största och starkaste arbetsskjortor. Reellt sydda med dubbelvikt krage och två fickor.**

**Storlekar:** 14, 14½, 15, 15½, 16, 16½, 17, 17½ och 18. Tyget är av bästa kvalitét, i ljusbrun eller mörkgrå färg. Pris pr. styck $1.75, fraktfritt. Vid benägen order, uppgiv vilken färg och storlek som önskas. Spara 50¢ genom att använda "Big Swede." Bilägg orderbeloppet i moneyorder, och giv oss en provorder. Vi sälja med full returrätt. Tillskriv

**Scandinavian Outfitters.**
182 South Algoma Street,
PORT ARTHUR, ONT.



**SVENSKA CANADA-TIDNINGENS UPPLYSNINGSBYRÅ**

**giver GRATIS upplysningar om förhållandena för farmarbetare, hantverks- och industriarbetare, arbetsförtjänster, lediga platser, platser som önskas, land till salu, priser på land, fritt homesteadland etc. etc.**

Förfrågningar från Sverige och Förenta Staterna besvaras av

**Svenska Canada-Tidningens Upplysningsbyrå**
325 Logan Ave., Winnipeg, Man.



**PATENTER**

**Trade Marks—Copyrights**

**Fetherstonhaugh & Co.**
Den gamla etablerade firman
36—37 C.P.R. Building,
Hörnet av Portage & Main St.
**WINNIPEG**

**Vi kunna på det bästa rekommendera denna gamla och välkända firma. Skriv efter upplysningar.**



**En Trogen Rådgivare och en Verklig Skatt är RÄDDNINGS-ANKARET**

Denna bok, klar, lärorik, med många avbildningar, borde läsas av båda könen. — Den är av vikt för folk som ämna gifta sig, eller som leva i olycklig äktenskap! Den beskriver vidare alla könssjukdomar, de förskräckliga följderna av ungdomssynder, såsom svaghet, nervositet, minnessvaghet o. s. v. och förklarar, **hur dessa för alltid kunna upphävas!** Detta oskattbara, överträffliga verk, 250 sidor, lämna vi mot insändandet av 25¢ i frimärken och denna annons. (Registrerad 35¢).

**M. A. Ericius Medical Institute**
684 Union Avenue, New York

Inkorporerat 1880 i enlighet med kongresslagarne för undertryckandet av kvacksalveri. Var god nämn Svenska Canada-Tidningen.



**Skandinaviskt HEM**

GODA, BILLIGA RUM
SKRIV- OCH LÄSRUM

325 ASSINIBOINE AVE., WINNIPEG.



**KING GEORGE HOTEL**

**KING & ALEXANDER**
**Rum per dag eller vecka.**
**BÄSTA BETJÄNING**
**ALLT MODÄRNT**
**Pris: $1.00 och $1.50 per dag.**



**SCANDIA AND ABINGDON HOTELS**

Abingdon Square, 8th Ave., Near 12th Street New York.

Bästa hotell för den resande skandinaviska publiken. Alla modärna anordningar för 2:dra och 3:dje klassens passagerare.

REKOMMENDERAS AV LEDANDE ÅNGBÅTSBOLAG.

Passagerare mötas på järnvägsstationen i New York vid ankomsten.



**OGIFTA DAMER OCH HERRAR**

som önska göra bekantskap med personer, som äro "värda" från $1,000 till $45,000, sänd 10 cents för upplysningar. Damer kostnadsfritt. Tillskriv

**PETER E. HANSON**
BOX 1005, CHICAGO, ILL.



**Köp era Ångbåtsbiljetter genom P. M. Dahl's Steamship Agency.**

# EN RYKANDE VEKE

**En intressant skildring från livet å Canadas prärier av den framstående författaren och skalden**

**Robert Stead**

(Copyrighted in all countries of the Berne Convention and in the United States of America, 1924.)

(Forts. fr. föreg. nr.)

ÅANDRA sidan, om Cal anföll denne man, om han pryglade honom, som han borde, komme man att begära förklaringar, och hemligheten vore röjd. Med ett eftertryck, som nästan kom Cals hjärta att stanna, slog den tanken honom, att det aldrig skulle givas någon säkerhet, så länge denne man levde. . . . Icke desto mindre måste han känna sig försiktigt för; han måste dagtinga.

"Jag begriper inte, vad Ni skulle kunna veta om Reed," sade han, "eller varför ni skulle ställa en dylik fråga till mig. Det är ju ingenting, som angår er — det svaret säger sig självt. Men synbarligen tror ni, att ni har underrättelser, som ni kan sälja mig, och att jag skall betala er för att tiga. Innan jag kan avgöra den saken, måste jag få veta, vad ni har för underrättelser. Vad vet ni om Reed, och varför skulle jag betala er för att tiga?"

Jackson skrattade generat. "Du spelar din roll bra, Cal," sade han. "Om jag hade ditt kloka ansikte, skulle jag inte anhålla dig för några eländiga femtio dollar; jag skulle gå på jakt efter större villebråd. Men när inte de stora fiskarna nappa, får man lov att meta efter de små. Jag trodde jag hade talat om tillräckligt, och att du icke skulle vara nyfiken att höra detaljerna."

"Jag vill veta alltsammans. Om jag skall betala er pengar, så vill jag veta, vad jag betalar för."

"Sitt ner, Cal," sade Jackson om en stund, i det han gjorde plats för honom på fotsteget. "Jag yves inte över min del i denna historia, som ni väl kan tänka er, men inte är jag ledsen heller, som ni tycker jag borde vara. Sådan är nu människonaturen, och det tjänar till ingenting att käbbla om det. Jag blev bekant med din syster, när hon var en aderton eller nitton år gammal."

"Du blev bekant med henne!"

"Ja. En fasligt snygg flicka. Jag föll för henne genast. Jag var inte stort mer än en pojkvasker själv, som du förstår. Hon talade ofta om er — därav kommer det sig, att jag visste det var ni, när jag fick höra ert namn här. Cal Beach är inte så vanligt, utan man kan erinra sig sammanhanget — men hon lät mig aldrig hälsa på henne hemma, och jag fick aldrig se dig. Inte att jag brydde mig stort om att se dig, som du nog förstår. Hon visste väl från början, att jag var ett slags svart får, och hon ville hålla familjenamnet så rent, som omständigheterna tillåto."

Cal lyssnade till denna förbluffande redogörelse för mycket bedövad för att känna verkan därav. Senare undrade han över att han icke med detsamma vridit huvudet från Jackson Stakes skuldror. Men för tillfället hade det plötsliga, det oförskämda i uppenbarelsen slagit honom med häpnad. Det var först när hånet i Jacksons bekännelse — ifall det kunde kallas en bekännelse — det var först när hånet över Celesta började sticka fram ur det tillfrasslade vraket av hans liv, som Cal kände stygnet därav. Blodet rusade till hans huvud, och han raglade på sina fötter.

"Fähund! Kanalj!" utropade han. "Jag hade lust att strypa dig och dina skymford på samma gång! Din — din mördare! Ja, mördare — det är just rätta ordet! Min systers mördare, och värre än mördare! Jag kunde taga ditt liv, men därmed är saken icke uppgjord; det vore icke värt ett av hennes huvudhår! Din — din —"

"Eldiga ord, Cal! Lugna dig! Jag sade dig, att jag icke yvdes över min del, men du ville äntligen få besked; det har du fått. Men det är en sak, som du inte tycks ha riktigt klar för dig, och det är, att det är jag, som håller i piskskaftet i den här lilla trätan. Rör mig blott så mycket som med ett finger, och intet pris, som du kan bjuda mig, skall avhålla mig från att tala om för Minnie åtminstone. Jag har inte varit en mönsterbror, men jag är skyldig henne så mycket, och jag kommer att betala det. Sätt dig ned och håll tand för tunga!"

CAL LYDDE uppmaningen. Det var intet annat att göra. Det skrymtaktiga föregivandet om att skydda Minnie fyllde honom med vämjelse, men det enda han kunde göra, var att tiga — och behålla besinningen. Han hade att göra med en alltför slug spelman för att tappa koncepterna.

"Och jag mente ingenting förklenande om Celesta — inte alls. Celesta var en snäll flicka. Men hon tycktes igenkänna det svarta fåret i mig, och det är något i människonaturen, som gör en snäll flicka och ett svart får till en rysligt dålig kombination. Hon hade gett sin själ för mig, tror jag, och jag medger, att jag höll av henne mer än av de flesta. Jag var rysligt ledsen över det hela, men det kunde inte då hjälpas, och det tjänade ingenting till att stå och lipa över det."

Cals sarkasm nedbröt hans självbehärskning. "Det där var något, som du lät Celestas övriga vänner göra för henne," anmärkte han. "Och nu väntar du i gengäld för denna lilla tjänst åt familjen, att jag skall klappa dig på axeln och skänka dig min sommarförtjänst?"

"Jag skulle inte uttrycka det alldeles så där. Jag menade, att denna trakt är för liten för oss. Det allra enklaste vore för er att skaffa mig järnvägsbiljett, så skulle jag fägga land och rike emellan oss. Men det finns ju andra sätt, förstås —"

"Det har du rätt i — det finns andra sätt. Hör på, Stake. När jag satt hos min syster under de sista stunderna — när jag följde henne ensam till kyrkogården, svor jag inför Gud, att om jag någonsin träffade den man, som bar skulden för det, skulle jag hava hans liv för hennes. Och jag har inte helt och hållet ändrat mig. Du kan ju tugga lite på det också!"

"Det vet jag nog. Du kunde ligga i bakhåll för mig och rå på mig någon gång, när jag är ovaksam; jag medger inte, att du kan göra det i ärligt slagsmål. Men det skulle fordra förklaringar, Cal, och det synes mig, att förklaringar äro just vad som skulle falla sig synnerligen svårt att ge — för dig. Så det får du tugga på!"

Allt, vad Cal kunde klart se, var, att han måste dagtinga; han måste få tid till att tänka; han måste behålla besinningen. "Nåja, jag skall se, vad jag kan göra," sade han till slut. "Möjligen kan jag få en del pengar från mina vänner i Winnipeg. Jag kan icke giva dig hela min lön, kan du väl förstå."

"Jag skall ge dig till lördag — inte längre," sade Jackson Stake med minen av en fordringsägare, som avslutar ett konto."

FEMTONDE KAPITLET

CALS FÖRSTA ingivelse var att köra till Plainville och omtala allt för Minnie. Han kände, att han kommit till ett av de svåra ställena i livet, där han måste anlita andra omdömen än sina egna. Hans drömhus hade ramlat, krossat av ett slag under en klar himmel, ett slag, som ingen granne hört eller sett, och han vred sig nu bland ruinerna. Han var i behov av hjälp — i trängande behov.

Vid närmare eftertanke visste han, att han icke kunde omtala det för Minnie. Det skulle vara ett trohetsbrott mot Celesta och mot Reed. Han måste till vad pris som helst bevara hemligheten. Jackson hade gått sin väg, sedan han avlämnat sitt ultimatum och lämnat honom sittande på fotsteget, under det att någonting bultade som med en slägga mot hans tinningar. Hur skulle det göras? Han måste tänka; han måste tänka. Och tänka kunde han icke.

Han erinrade sig, att han sagt någonting om att skriva till Winnipeg efter pengar. Det hade han naturligtvis sagt i avsikt att vinna tid, men det hade synts tillfredsställa Jackson, och han måste i möjligaste mån utnyttja sin fördel. Han visste icke, huruvida Jackson ännu betraktade honom, men han gick till ladan och låtsade skriva ett brev. Medan han höll på därmed, kom Trix in, i hack och hal förföljd av Reed.

"Vi ha så roligt, pappa X!" ropade gossen. "Trix är en bandit, och jag är den beridna polisen. Nu har jag henne!" Men hyndan kilade mellan benen på honom och ut.

Det syntes Cal, som om gossen stigit upp ur en dimma. Det var så underligt att höra hans röst! Han satt ett ögonblick och flickade ihop händelserna, ordnande den plötsliga villervallan i sitt liv i något slags ordningsföljd. Ja, detta var gossen — Jackson Stakes gosse. Vad hade han med Jackson Stakes gosse att göra? Varför icke — ett ögonblick bävade hans själ framför ett ondskans bråddjup, men i nästa ögonblick svävade hon i gudarnas rymder. Det lilla ansiktet bleknade framför honom likt en bild, som försättes ur sin fokus; därpå återkom det klart och ljuvt och milt som hans avlidna moders ansikte, och Cal visste, att vad som än hände, var Reed trygg i hans händer. Han uträckte sina armar, och ehuru förvånad lät gossen sig gärna omslutas av dem.

Plötsligen fattades hans hjärta av en ny fruktan. Var gossen i säkerhet — lekamligen i säkerhet för den honom överhängande faran? Från den första dagen av sin vistelse på lantgården hade Reed sprungit omkring efter behag på prärien. Visserligen gick han i skola, men utom skoltimmarna kom och gick han efter behag, och endast Trix visste om, var han höll till. Med en snara av mässingstråd och ett snöre av bindgarn kunde han ligga i timtal tålig väntande vid något goferhål, eller också kunde han ströva miltal på jakt efter blommor och fjärilar. Men nu —?

Cal kom till den slutsatsen, att han måste vakta gossen noga. Han visste blott så mycket om Jackon Stake, att det förmodligen icke var några gränser för hans oförvägenhet. Han fick icke äventyra det ringaste.

"Låt oss åka till staden i kväll, gossen min," föreslog han.

Men de fore icke till staden. Antilopen gjorde sin bullrande färd genom aspdungarna och utmed stora landsvägen bortom skolhuset, men där vände Cal in på en sidoväg, som ledde bort från Plainville. Han hade beslutat, att han icke kunde möta Minnie för närvarande. Hon skulle läsa hemligheten i hans ögon. Han tordes icke möta henne ansikte mot ansikte.

Ej heller ville han tala med Reed. Efter två eller tre misslyckade försök att inleda ett samtal med honom, vädjade Reed till Antilopens mera mottagliga öron, och från detta ögonblick var hans samtal sådant, som en gosse kan hålla med en automobil två år äldre än han. Det rörde sig om grävsvinshål och djupa hjulspår i prärien och hovsamt tadel mot diverse skrammel, varmed Antilopen svarade.

Solen höll på att sjunka i väster; pildungarna kastade allt längre skuggor över vägen; gräset påtog sig sin djupgröna aftondräkt, och ännu körde Cal omkring utan mål likt en farkost, som driver vind för väg. Han kämpade och kämpade utan att ännu veta, vad han kämpade mot. Han kämpade för att kunna skönja konturerna på sin fiende, för att kunna se klart —

Det var skumt, när de åter stannade framför ladan, ehuru ljusstrimmor ännu syntes i väster och några matta strålar banade sig väg genom myggröken, som täckte gårdsplanen likt en dimma.

"Jag tror du kommer hem tidigt, D. D.," anmärkte Gassen, medan Grit uttalade ett förmodande, att personalen i advokatskontoret visst måtte arbeta nattetid. Men Cal varken svarade eller hörde dem. I tankarna genomborrade han det usla hjärta, som understått sig att förstöra hans livslycka; i tankarna trampade han på Jackson Stakes döda kropp.

Förbryllad av en skugga, som han kunde känna men ej förstå, slank Reed till sängs utan att ens föreslå en sängdagshistoria. En stund betraktade han konturerna av Cals gestalt, där han satt mer än vanligt lutad i ladudörren, men det fants ingen kammare i hans unga själ, som länge kunde rymma tråkigheter, och inom kort travade han och Trixie över fälten på jakt efter fjärilar. En minut senare hade han somnat.

Cal tände icke sin pipa, och när Hamilton dröjde på väg till sin sovkammare, som om han velat prata en stund med honom, gav han honom ingen uppmuntran. I vanliga fall tyckte han om Ham, men denne afton besvarade han hans hälsning helt kort.

DET MÖRKNADE mer och mer; glöden i Gassens och Grits pipor syntes höja och avlägsna sig; det gula oljeljuset i köket släcktes; till och med kornas belåtna pustande i den välgörande röken hade upphört, men Cal satt fortfarande förkrossad och stum. Det var en kamp, i vilken hans händer voro fjättrade, i vilken hans fötter voro bundna, i vilken han var fången i en snara. I det han började överskåda sitt problem med en sakta återvändande klarsynthet, föreföll det honom, att aldrig förr hade någon människa råkat i en dylik belägenhet. Han kunde icke kämpa, och han kunde icke sträcka vapen. Ingen uppoffring, som han kunde göra, var i stånd att köpa honom frihet — icke ens döden. Cal hade ej mer än sin del av lekamlig fruktan; han hade ungt blod i sina ådror och den stridbara tillförsikt, som åtföljer hårda muskler och rent levnadssätt. Men det var just emedan han ej kunde lita på dessa primitiva försvarsmedel, som kampen var så ojämnt balanserad emot honom. . . .

Vid midnatt försökte han uttrycka det i ord. "Jag är icke rädd för Jackson Stake — icke lekamligen," sade han sig själv. "Tvärtom. Kunde jag avgöra denna sak lekamligen, så skulle jag släpa honom ur sängen och avgöra alle med ens. Men jag kan icke. Jag kan icke gå in i huset och uppför trapporna, släpa Jackson ur sängen och prygla honom eller bli pryglad själv utan en förklaring. Om jag inte förklarar, så gör han det. Det går icke an.

"Och jag kan icke köpa hans tystnad. Det vore osedligt att börja med, men jag kunde blunda för den saken. Man frågar icke stort efter sedliga grundsatser, när ens motståndare har fast tag om ens strupe; åtminstone har icke jag uppnått denna grad av sedlig finess. Men om jag betalar honom, råkar jag därmed blott i hans fälla. Han komme att begära femtio dollars nu — och femtio till, så snart jag förtjänt dem. Han komme helt enkelt att leva på min bekostnad. Det är hans trumf. Och sedan han blött mig vit, eller någon gång, då han är vid dåligt lynne, komme han att tala om — tala om för Minnie, förmodligen. Följaktligen skulle ej ens det rädda mig.

Icke mig. Reed, Reed och mitt löfte till Celesta. Det är det, som måste räddas. Och jag skulle giva mitt liv därför. Men jag kan icke rädda det genom att giva mitt liv; kanske minst av allt därigenom. Gossen behöver mig, och jag kommer att leva för honom. Jag kommer att leva för honom utan avseende på vem som dör. . . .

"Han kommer att tala om för Minnie. Då han i alla fall driver elakt spel, kommer han att måtta ett så fult slag som möjligt. Och då kommer Minnie att förakta mig, emedan jag ljugit för henne, och emedan—emedan—" Plötsligen klappade Cals hjärta på ett annat sätt, och för första gången satte han sig upprätt. Minnie komme icke att förakta honom! Det kom till honom så tydligt som en röst vid hans sida — Minnie komme icke att förakta honom. Hon var icke en flicka av den sorten. Låt Jackson göra sitt värsta; här var en hans livs stödjepelare, som icke kunde kullslås.

Men ett ögonblick senare såg han den andra sidan av skölden, och den kortvariga flod av hopp, som stigit i hans hjärta, sjönk igen. Minnie komme ej att förakta honom, men hon komme att förakta sig själv, och verkan därav skulle vara lika dålig, om icke värre. "Skulle Jackson Stake säga henne sanningen," sade han för sig själv, "skulle hon aldrig vilja se mig i ansiktet igen. Underrättad om den orätt, som Celesta och jag och Reed lidit av hennes bror, skulle hon aldrig vilja se mig igen. Det vore en situation, som på intet sätt kunde botas."

Han steg upp och gick med ostadiga steg fram och åter framför sin dörr. Gång på gång vände han sig och blickade mot dörren; han hade en känsla av att han icke vågade lämna den — knappast en arms längd. Celestas gosse låg där och sov, och natten var full av förskräckliga faror, måttade mot hans huvud. Han måste stå vakt. Han hoppades till hälften, att Jackson Stake plötsligen skulle smyga sig ut ur mörkret och överfalla honom.

"Min Gud, jag önskar, att han så gjorde!" utbrast han plötsligt, knytande händerna i mörkret. "Då skulle jag döda honom — döda honom och göra slut på alltihop. De döde skvallra icke."

Han lekte därmed. Det var en övermåttan tjusande tankegång, och han roade sig därmed. Därigenom skulle faran undvikas. Med unge Jackson Stake ur vägen skulle hemligheten vara trygg, och det var det enda sätt, på vilket det kunde tryggas. Och det vore rättvisa. Celesta hade givit sitt liv — ett liv för ett liv. . . . .

(Forts.)


## "Lever-Åkomma Så Svår Att Jag Måste Sluta Arbeta"

**Mr. Thomas Honey, Brantford, Ont., skriver:**

"Jag led under tio månaders tid mycket på grund av att levern förstorades och till slut måste jag upphöra med att arbeta. Jag kunde vakna upp på morgonen med en elak smak i munnen, hade ofta huvudvärk, gul ansiktsfärg, smärtor i högra sidan och mellan skulderbladen. Det var olidligt och fruktansvärt svårt att bära. Jag kunde inte sova om natten och även mitt hjärta besvärade mig. Nu har jag emellertid befriats från alla dessa plågor, tack vare den underbara medicinen Dr. Chase's Kidney-Liver Pills."

**Dr. Chase's Kidney-Liver Pills**

35 cents asken med 35 piller, Edmanson, Bates & Co., Ltd., Toronto.


**Låt Edra pängar stanna i Canada — läs Svenska Canada Tidningen.**

**Dr. Thomas Eclectric Olja**

för människor och djur.

60 ÅR DET POPULÄRA MEDLET FÖR HOSTA, FÖRKYLNING, VRICKNING, SÅR, SKAVSÅR, LAM RYGG, ETC.

Få det äkta PRIS 35c överallt.


# Sverige-Nyheter.

(Forts. fr. sid. 6)

**En bild ur lantarbetarnas eländesfyllda liv.** Gång efter annan utspelas händelser, som visa, vilken pariasklass lantarbetarna kunna hänföras till. Lantpatronerna uppträda också gentemot sina underlydande på ett sätt, som på det kraftigaste borde brännmärkas. Vid Ryde egendom, som har som arrendator en Karlsson, som spelat en ganska ful roll, har en statare haft anställning, vilken i dagarna blivit vräkt under synnerligen omänskliga omständigheter. Den 14 oktober fick stataren uppsägning. Som han emellertid är 65 år gammal, var det ju inte lätt för honom att få ny anställning. Anledningen till uppsägningen var, att en yngre kraft skulle anställas. Detta gjordes visst också en tid, ehuru den nyanställde tämligen snart tröttnade. Det arbete, som den nu vräkte arbetaren fick uträtta, kan nog också betraktas som mer än tillräckligt. Han skulle sålunda fodra 17 hästar och även skära foder till dessa. Dessutom skulle hönsen samt 15 svin skötas. Även skulle veden huggas och bäras in i boningshuset. Förmodligen menade arrendatorn på Ryd, att detta arbete var otillräckligt. Följaktligen skulle den 65-årige lantarbetaren avhysas. Det pinsamma i historien är, att att hustrun sedan några månader tillbaka legat sjuk och varit oförmögen till arbete, varför hemmet blivit åtskilligt förfallet. För övrigt kanske det är överdrivet att tala om hem i samband med den bostad, som bestätts av arrendatorn. Den lär ligga i fil med svinhusen, och råttorna hade fri passage ut och in. De som sett bostaden, ansågo den alltför jämmerlig att härbergera människor i. Hur som helst blev det vräkning av för statarfamiljen. När husfadern icke fick ärligen försörja sig, blev det fattigvården, som fick träda emellan. Det är de fattigas icke alltför ovanliga lott.

**Enköpingsdoktorns gamla bostad hotell.** Sedan Enköpings stad nu tagit dr Westerlunds gamla tvåvåningsbyggnad i besittning, kommer densamma att iordningsställas. 10,000 kr. äro redan anslagna, och mera är man beredd att offra. Enligt Svenska Dagbladet kommer den Westerlundska gården att såväl ut- som invändigt bibehållas i såvitt möjligt orubbat skick. Lokalerna behövas närmast för en utvidgning av det bredvidliggande stadshotellet, vars innehavare kommer att dit förlägga sin bostad, varjämte även några resanderum skola inredas på nedre botten. Trädgården, där den berömde läkaren under så många år själv brukat sysslа, skall likaledes bibehållas alldeles som den är, och vissa farhågor, som man ur sträng pietetssynpunkt hyst för att området skulle apteras till parkservering, torde vara ogrundade. Det framgick av upplysningarna, att man i Enköping gärna skulle sett sig i stånd att i den minnesrika byggnaden inreda ett slags Westerlundsrum med möbler och andra föremål, som tillhört den bortgångne. Denna plan har emellertid ej upptagits till närmare behandling, särskilt emedan man trott sig ha anledning förmoda, att de för ändamålet lämpliga effekterna skulle av sterbhuset tillämnas Nordiska museet, där de också i viktiga hänseenden komme bättre till sin rätt. Museets styresman, dr G. Uppmark, meddelar, att han skulle med nöje motse ett förslag av antydd innebörd. När Artur Hazelius' födelsehus fått sin tillämnade plats på Skansen, erbjuder det utrymme för reliker ej blott efter grundläggaren själv, utan även efter andra framstående personligheter, vilkas minne man på detta sätt önskar hugfästa. Huruvida ett särskilt Westerlundsrum skulle kunna tänkas, beror naturligtvis på, huru många och vilka av den framlidnes forna tillhörigheter som kunna erhållas.

**Avliden 105-åring.** F. d. skomakaren Sven Eriksson i Kisa avled den 13 jan. i en ålder av 105 år. Den bortgångne, som var född i Bollkind i Kisa socken, var först torpare i Misterfall och sedan under 29 års tid torpare i Horn. Innan krafterna blevo alltför nedsatta, var E. en duktig skomakare, och som 101-åring gjorde han ett par långskaftstövlar, som väckte stor uppmärksamhet på Linköpingsutställningen. Ännu till dess att han fyllde 104 år, sysslade han flitigt med hemslöjd och tillverkade bl. a. alldeles utmärkt både användbara och prydliga träskedar. För en dast några år sedan tillverkade han på beställning av en granne en fjädervagn; han har nämligen även varit smed. En person, som flera gånger sett och talat med den avlidne, har för Svenska Dagbladet berättat följande: Eriksson var ännu på sistone vid förhållandevis god vigör. Ännu för ett par år sedan såg man honom ofta promenera omkring i Kisa, där han gick in i en och annan stuga, bjöds på en kopp kaffe och pratade om nytt och gammalt, mest gammalt. Han var då mycket pigg och vaken, talade intelligent och såg inte alls på något sätt anskrämlig ut, tvärtom verkade han till utseendet icke äldre än en del personer omkr. 80 år. Ja, han kunde för ännu rätt få år sedan visa ett skämtsamt och chevalereskt intresse för det täcka könet. Ännu under de senare åren sysslade han till tidsfördriv med att tillverka smärre husgerådssaker, särskilt träskedar. För ett par somrar sedan samtalade jag med honom rätt länge i Kisa. Jag satt på en veranda, och då jag erbjöd honom en stol, förklarade han, att han föredrog att stå. Efter en stund satte han sig likväl på verandatrappan. Det gjorde på mig ett ytterst egendomligt intryck att tala med en man, som var 2 år gammal, då Napoleon slutade sina dagar på St. Helena och 25 år, då Karl Johan dog. Då jag utfrågade, om han i sin ungdom känt gammalt folk, och han sade, att han känt några "ganska gamla," måste jag tänka mig, att den man, som stod framför mig, säkert som pojke hade talat med folk, som voro födda på Adolf Fredriks, ja, kanske på Fredrik I:s tid. När han sade, att de voro "ganska gamla," måste de ha varit högt till ålders komna, ty han hade själv stora pretentioner på ålder, såsom framgår av följande historia: När han ungefär vid tiden för vårt samtal var inne i en butik i Kisa, hade han sin dotter med sig. Man erbjöd gubben en stol, men han svarade: "Nej tack, jag behöver inte sitta, men kanske fleckan är trött." "Fleckan", det var dottern, och hon var omkring 80 år.

## Södra Sverige.

**Gott om lax men dåligt fiske i Lagan.** Fiskeritillsyningsmannen över laxfiskena i Lagan framhåller i sin årsberättelse, att fisketillgången i floden under året varit god men att fisket till följd av det höga vattenståndet sommartid varit under medelmåttan. Sammanlagt har fiskats 3,054 kg. lax. Ett planlagt tjuvfiske å lax efter den lovliga fisketidens utgång har igångsatts av vissa kända tjuvfiskare, som kunnat bedriva sitt inbringande yrke utan att kunna hejdas till följd av bl. a. brist i gällande fiskeriförordning.

**En ovanlig fångst** gjorde ett par lantbrukare nyligen under tångtäkt vid Nybro fiskläge, öster ut om Ystad. Under senaste nätternas hårda stormar med hög sjö har en större sälhund blivit insnärjd i tången och ej kunnat taga sig upp igen. Levande uppdrogs han på terra firma och dödades. Den vägde 175 kg. och erbjöds garveri i Ystad utan köplust. Späcket kommer därför troligen att urholkas på platsen. Rikligt av tång vid denna kust är även ovanlig och har av ortens lantmän flitigt utnyttjats, men med den särskilt hårda sydväststormen reste tången sin kos senare.

## Er Gosses Framgång

INGEN börjar livet med att tro att han skall misslyckas. Ungdomen är alltid full av hopp, men endast hopp kan ej bringa framgång.

Om ni hoppas att se er gosse framgångsrik här i världen, att han blir komfortabel och oberoende — så mångas dröm som dock ej uppnås av ett fåtal — börja en plan att spara just nu, och lär honom i unga år nyttan av att spara en del av var dollar.

HÄRUTI LIGGER HANS FRAMGÅNG.

**The Royal Bank of Canada**

## Land i Skandinaviska Settlement.

Vi kunna erbjuda en del verkligt goda farmar till låga priser i distriktet öster om Teulon.

80 acres — 25 kultiverat vid huvudväg, utmärkta uthus och finaste land för endast $20:00 per acre.

160 acres vilt land, endast $1,000. 5 mil nordöst om Teulon vid god väg.

160 acres — 70 kultiverat, 40 höland, resten buskage, gott vatten. $3,500 på lätta villkor.

R. W. Rutherford, Farm Land Dept.
SIMPSON AND MITCHELL
701 Union Trust Bldg. Winnipeg. Man.

## Medelålders hushållerska

som önskar stanna hela säsongen önskas. Kan gärna hava ett barn som ej är i skoläldern, ty det är rätt långt till skola. 2 a 3 män att koka för under sommaren och några flera under höstarbetet. Tillträde 1 April, men kan komma tidigare och i så fall kan ej full lön betalas förrän i April. Utmärkt god plats.

Tillskriv
PETE OLSON,
Wiseton, Sask.

## Prof. Arnold Ehrets

"MUCULESS DIET HEALING SYSTEM"
En fullständig kurs för diet,
hur man kan vidmakthålla eller återvinna sin hälsa.
Borde finnas i varje hem.
Pris: $1.75 — Sänt portofritt. Om ej tillfredställd sänd boken tillbaka i gott skick inom 5 dagar och pängarna returneras.

Nils T. Saehle
LITERATURE LIMITED.
Camrose, Alberta.

## Fruktfarm till Salu.

En god 5 acres fruktfarm i B. C., belägen inom stadsområdet i framåtgående gruvsamhälle.

Fyra mil till nästa stad med en stor arbetarebefolkning.

Högsta priser erhållas för alla produkter.

Hönsskötsel är en god kombination.

Ett stort och rymligt boningshus med källare, 5 rum i första våningen samt 3 rum uppstairs. Ladugård, hönshus samt redskapshus.

Farmen för närvarande uträntad men kan av köpare tillträdas nu i vår efter 30 dagars uppsägning.

Säljes på grund av sjukdom inom familjen.

För pris och villkor tillskriv ägaren.

**S. O. Palmqvist**

Adress:
TALACHE IDAHO, U. S. A.

**C. H. NILSON**
**Dam- och herrskräddare.**
**Största skandinaviska skrädderiaffär.**
Andra dörren från Main St.
208 LOGAN AVE.
Winnipeg, - - - Man.
Telefon A—7021

**Rum för 100 skandinaviska**
settlare i Canadas bästa "mixed farming" distrikt, Enderton Co.,— C. P. R. och H. B.-land. 8 till 35 års avbetalningsvillkor. $200 till $400 vid köpet. Upparbetade farmar till olika priser. Staden har mejeri, kvarn, högskola, hospital m. m. Största skandinaviska settlement i Canada.
**LEONARD WREDE**
Box 51, Wadena, Sask.

**KOL**
i vagnslastvis till grosshandelspriser.
Villkor: C. O. D. (Efterkrav.) "Lump, egg" eller "nut"-storlek. Bästa kvalité.
**CASH COAL CO.,**
(E. SKARIN, Manager),
11351—82 St. Edmonton, Alta.
LOKALAGENTER ÖNSKAS.

**J. J. JOHNSON**
**Dam- och Herrskräddare**
278 Main St. South. Tel. A8484
Winnipeg, Man.
**Garanterad Blå Serge Kostym—$50.00**

*A. S. BARDAL*
BEGRAVNINGSBYRÅ
Begravningar ombesörjas punktligt och till moderata priser
**GRAVSTENAR**
Orderföreståndare
P. S. BARDAL
Tel.: N6607—8
Bardal Blk 843 Sherbrooke St

**Elever**
i
**FIOLSPELNING**
mottagas av
Violinisten
JOHN O. NORRHAGEN
Telefon: N 0650. Studio rum 617
Winnipeg Piano Co., Bldg.
Snett emot Eatons.
WINNIPEG, MAN.

**O. BRANDT**
SVENSK SKOMAKARE
313 LOGAN AVE.
Använder endast bästa materialer.

**A. B. C.**
STAMP SHOP
191 Portage Ave., E.
WINNIPEG, MAN.
UTLÄNDSKA FRIMÄRKEN KÖPAS OCH SÄLJAS.

FÖR UTMÄRKTA
**FOTOGRAFIER**
gå till
WESTERN ART GALLERY
A. L. LEE,—Artist
Märk den nya adressen —
576 Main Street, Winnipeg.
Tel. A-5221

**SKANDINAVISK URMAKARE OCH OPTIKER.**
**OSKAR LANDEN**
131 Marion St. St. Boniface
WINNIPEG.
Alla sorters ur och klockor repareras omsorgsfullt och billigt under full garanti. Landsortsorders expedieras fermt.

**ALLA FOTÅKOMMOR**
smärtfritt och vetenskapligt behandlade av
Mme B I R K
422 Sterling Bank Bldg.;
Tel. N 7750

**Stor extraförtjänst**
minst 10 dollars om dagen kan med lätthet förtjänas flera år framåt genom att bliva vårt ombud för försäljning av
Svenska Statens Premieobligationer.
Låga priser. Hög provision. Skriv i dag efter våra agentvillkor som sändas gratis & franko.
**Nordsvenska Kreditaktiebolaget.**
Drottninggatan 10, Stockholm, Sverige.

**HAABETS CAFE**
**Skand. Matservering**
403 Logan Ave. Innehavare:
VIGGO HAGE,
Serverar
GOD MAT OCH GOTT KAFFE
till
BILLIGA PRISER.
Besök oss och övertyga Eder.

**Sjukhjälpsföreningen**

## NORDEN

Stiftad 1900

möter andra fredagen i varje månad å Scott Memorial Hall, kl. 8 e. m. — Sekreterare: J. A. Gustafson, 968 Logan Ave., Tel A 7021.
Sjuk. Ordförande: J. A. Osline, 1074 McMillan Ave., Telefon: F 1442.
Finanssekreterare: Alexis Christenson, 186 Scotia St., Winnipeg.
Bliv medlem av Winnipegs ålsta och finansiellt starkaste skandinaviska förening.
Alla medlemmar som för längre eller kortare tid ombyta vistelseort uppmanas att omedelbart underrätta Finans.-Sekr. därom.

## VASA ORDEN

**Logen No. 259 "Strindberg"**
Möter 1:a och 3:e torsdagen i varje månad å Travellers Hall, Bannatyne Ave., kl. 8.15 e. m.
Sekr.: A. W. Hammarstedt, 26a Fountain St., Tel. 5648.
Finanssekreterare: C. H. Nilson, 208 Logan Ave., Tel. A7021. Res. Tel J8531.
Sjukkomiténs ordf.: Chas. Gustafson, 613 Walker Ave. Tel. F 2932
Vasa Orden har nu över 60.000 medlemmar. Logen "Strindberg" är Winnipegs största svenska förening.

**LOGEN FRAMTIDENS HOPP NO. I. I. O. G. T.**
avhåller sina ordinarie logemöten varje torsdagskväll kl. 8,30 e. m. hos Alfred Egnell, 430 Alexander Ave.
Besök mötena! Nya medlemmar välkomna! — L. D. Mrs. Otillia Egnell, ovanstående adress.

## WINNIPEG

**Ännu är det inte för sent** att besluta sig för att bevista logen Strindbergs av Vasaorden maskeradbal, vilken dansas över de bonade tiljor just i dag, torsdagen den 19 febr., med början kl. 8:15 e. m. Balen försiggår å Travellers' Hall.

**Professor Scott Nearing** höll i söndags trenne föredrag å olika platser i Winnipeg samt alla gångerna inför fullpackat hus. Professor Nearing är en god föreläsare och en mycket beläst man. Vi skola en gång redogöra litet för innehållet i hans föredrag, då tid och utrymme ej tillåta det nu.

Vad skall du göra i dag?
Jo, jag skall gå på Strindbergs maskeradbal.

**Fransysk visit.** Mr B. Tvedt från Wetaskiwin, Alta, anlände sent i måndags till Winnipeg från Montreal, dit han varit med en last kreatur för Johnson & Johnson i Wetaskiwin, för vilka han arbetar. Han stannade i staden endast några timmar samt tog sedan nattåget tillbaka till Wetaskiwin.

**Obeställbara brev** finnas å vårt kontor till följande personer: Hj. Nelson, Svén Nilson, R. Nilsson, Magnus Nilson, Paul Johnson, Gunnar Fornander, K. A. Person, Valdemar Törnqvist, Klas Larson, Edvard M. Edvardsen, Carlo Wittendorff, Gudm. Palson, Nils Sveirson, Ingvald Eriksen, Nils Johanneson, Johannes Kahlen, Konrad Paulsen, Olav Hadeland, L. Hagger, Ingebrigt Simonsen och Kristian Naess.

Politiskt intresserade kommen ihåg morgondagen — liberalt möte å Scott Memorial Hall kl. 8:15 e. m.

**En lunch** har anordnats å Marlborough Hall fredagen den 20 febr. för liberaler och vänner till minister J. G. Gardiner och legislaturledamoteen Albert Hermanson, båda av Saskatchewan, vilka gästa staden för att hålla huvudtalen vid det å denna sida omnämnda stora liberala mötet. Skandinaver, som önska närvara vid denna lunch, torde hänvända sig till hr P. Pallin, Svenska Canada-Tidningens kontor. Priset för densamma blir endast 75 cents.

**Ångaren Drottningholm** av Svenska Amerika linjen har förvandlats till en "one class cabin" samt tredje klassens ångare. På grund av den stora popularitet, som detta arrangemang vann å ångaren Stockholm, har man beslutat att göra detsamma med Drottningholm. Allt, som tillförne var reserverat för första klass, kommer nu att brukas av "cabin" passagerare. Avgiften blir densamma som å Stockholm, nämligen $150. Tredje klassens passagerare komma ock att draga nytta därav, då mycket rum, som förut brukades för andra klass, nu blir tillgängligt för tredje klass.

Nordens 25-årsjubileum den 24 feb. å Columbus Hall bör ingen försumma.

**Från P. M. Dahl Steamship Agency,** 325 Logan Ave., Winnipeg. Svenska Amerika linjens ångare Drottningholm avgick från Göteborg den 14 febr. med 46 passagerare destinerade till Halifax och 583 till New York. Beräknad ankomstdag till Halifax d. 22 och till New York den 24 febr. — Norska Amerika linjens ångare Bergenfjord avgick från Bergen den 11 febr. med 312 passagerare. Den väntas anlända till Halifax den 19 samt till New York den 21 febr. Dess ångare Stavangerfjord avgick från New York den 14 febr. och skall anlända till Bergen den 23 febr.

**För sverigeresande.** Under nästa månaderna hava en hel del skandinaver; vilka ämta sända efter släktingar eller vänner från gamla landet, ej vetat, att biljettpriserna höjdes den 1 januari. Biljettpriset över oceanen var före denna tid med de direkta linjerna, den svenska, norska och danska, $104. Detta höjdes emellertid den 1 jan. till $117 förutom å en del av Skandinaviska Amerika linjens båtar, där priset nu är $115. Detta pris gäller för resa från Sverige till Canada. Om någon gjort förfrågan före den 1 jan., upplystes han, att priset var $104, men då höjdes, som sagt, priset till $117 för ångbåtsbiljetten. Detta torde iakttagas av alla, vilka ämna sända över biljetter till någon hemmavarande, på det intet missförstånd må uppstå. Vid köp av biljetter härifrån till Sverige eller förskottbetalade biljetter (prepaids) vänd eder till den gamla firman P. M. Dahl's Steamship Agency, 325 Logan Ave., Winnipeg, Man.

# NORDENS 25-års jubileum

firas med en bankett tisdagen den 24 februari, kl. 8:15 e. m., å Columbus Hall. Omväxlande program! — PRIS $1:00.

**Tiden ilar, aldrig vilar sig** dess snabba ström, sjunger skalden. Dessa ord finna oss i hågen, då vi skola skriva om Nordens 25-årsjubileum. Som vi meddelat förut, kommer denna stora tilldragelse att firas tisdagen den 24 febr. med en storartad bankett å Columbus Hall. Mrs. A. Williams förestår matlagningen, vadan man i andanom kan fröjda sig åt en finfin supé. Programmet för övrigt upptager korta anmärkningar av svenske konsuln, hr K. Fleming, m. fl., samt sång av hrr Manne Backman och Fred Stålhand, fiolmusik av hr John Norrhagen etc. m. m., som ej så noga kan specificeras. Taffelmusiken presteras av den välkända Biddolphs orkester. Inträdet är endast $1. Ingen bör försumma denna bankett.

**Ett allmänt politiskt möte** kommer att avhållas i morgon den 20 febr. å Scott Memorial Hall, med början precis kl. 8:15 e. m. Mötet hålles under auspicier av den Unga liberala klubben samt den skandinaviska avdelningen därav. Huvudtalarna bliva Hon. J. S. Gardiner, minister i Saskatchewan kabinettet, samt vår välkände landsman, legislaturledamoteen Albert Hermanson. Dessutom komma följande personer att uppträda på programmet med kortare anföranden: Hon T. C. Norris, f. d. premiärminister av Manitoba; mrs E. Rogers, medlem av Manitoba legislatur, mr John Hägglund, president för skand. sektionen av Unga liberala klubben, samt mr S. W. Goerwell, B. A., vice president för samma sektion. Ordf. för aftonen blir advokaten H. R. Maybank, B. A., LL. B., president för Unga liberala klubben. Sång och musik kommer även att presteras. Vi vilja särskilt fästa uppmärksamheten på att mötet börjar PRECIS kl. 8:15 e. m., och ej en minut senare.—Sekr.

**De internationella skidtävlingar,** som i lördags gingo av stapeln vid River Park under auspicier av Winnipeg Ski Club, hade lockat cirka 2,000 åskådare. Prislistan fick följande utseende: I klass A — 1. John Ronjom med 109 fot och 244 poäng; 2. R. Screaton med 233 samt 3. Oscar Johnson av Grand Forks med 232 poäng. Klass B — 1. A. Hermanson av Kenora med 234½; 2. E. Stein av Winnipeg med 228 samt 3. N. Woodman av Grand Forks med 216 poäng. Juniorklassen — 1. Albert Lawonn av Grand Forks mer 243; 2. Harry Eddy av Winnipeg med 240 samt 3. Bunny Rae av Winnipeg med 222 poäng. Längsta stående hopp togs av vår gamle winnipeghoppare John Ronjom, som klarade 111 fot och 2 tum. Som man ser, klarade sig de "inhemska" hopparna bäst, till vilket resultat vi gratulera dem. På aftonen utdeladees prisen å Marlborough hotell vid en bankett, som var bevistad av cirka 60 personer. Vi hade också nöjet att vara inbjudna men kunde tyvärr ej infinna oss.

**Besökande.** Mr Oscar Nordin från Newdale, Man., var f. v. inne i staden i och för affärer. Jämte honom bor hans fader, Carl Nordin, därute. De anlände från Sverige till North Dakota för 24 år sedan samt ha varit bosatta i Canada de sista 14 åren. Fadern har varit prenumerant på denna tidning nästan alltsedan han kom hit. — Makarna John Östlund från Percival gästa nu Winnipeg, där de ej varit, sedan de anlände till Canada 1912, och då stannade de i staden endast 2½ timmar. De äro här för att hälsa på gamla jämtlänningar, eftersom Östlund nu efter 10 års träget arbete för C. P. fått en fribiljett. De berättade, att vår gamle vän Per Vickberg i höstas allvarsamt skadade sig genom att komma in i en bindmaskin, samt att han ännu ej är återställd. Mrs Vickberg hade på själva julmorgonen den oturen att halka samt falla omkull och göra sig illa. — Makarna F. O. Larson från samma plats befinna sig också i staden, ty mrs Larson söker läkare. Det var oss ett nöje att träffa dem alla och förnya deras bekantskap, som vi gjorde, då vi för en lång tid sedan besökte Percival.

**Sitt sedvanliga årsmöte** avhöll i måndags kväll "Old Timers" föreningen å Logan Hall. Efter affärsmötets slut serverades kaffe. Med anledning av att hr M. A. Meyer bedrivit affärsrörelse som hotellman i denna stad i 30 år, firade han sagda tilldragelse med att bjuda alla på kaffe och dopp. Den gemytlige pastor Engdahl agerade som ceremonimästare samt höll den glada stämningen vid makt genom att berätta ett par goda och roande historier, vilka samtidigt voro mycket lärorika, i det att moralen däri var: "När var och en sin syssla sköter, så går det väl, evad oss möter." Med anledning av detta 30-årsjubileum talade ock hr A. Hallonquist, vilken nämnde, att fast han och hr Meyer nästan dagligen haft att göra med varandra under dessa 30 år, så hade ej ett ont ord växlats dem emellan, vilket länder dem bägge till heder. Han påpekade ock, att där en gång Meyers gamla hotell Svea stod, reser sig nu det ståtliga Royal Alexandra hotellet. Mrs Hallonquist tackade å damernas vägnar för inbjudningen samt förklarade, att de skulle vara villiga att komma varje gång hr Meyer bjöd på så gott kaffe. (Allmänt bifall och skratt.) Hr J. P. Kellberg och hr Gust Schröder sade ock några ord gående ut på att visa, vilken hedersman hr Meyer varit och är. Fastän ny på platsen talade ock pastor Quarnström om det goda arbete, som hr Meyer uträttat samt tillönskade honom fortsatt lycka och framgång. Hr Meyer tackade för allt detta samt drog några roliga "hixtorier" från sin banbrytaretid, samt hur han måste lära sig att själv agera som kock. Å egna och å tidningens vägnar viljå vi framföra vårt hjärtligaste tack för allt det osjälviska arbete, som hr Meyer under alla dessa år utfört, samt önska honom all framtida lycka och framgång. Mer än någon annan har hr Meyer varit den gode samariten, och många äro de, som bevara honom i vänlig hågkomst.

Tre av besättningen från postångaren George Junior, som rapporterades försvunnen den 25 jan., ha nu funnits infrusa å Admiralty Island. Men man har ännu ej funnit liket efter N. Byström, fartygets kapten.

**TANDARBETE TILL NEDSATTA PRISER**
Samma personliga uppmärksamhet vid detaljer ägnas allt arbete utfört till dessa nedsatta priser.
Övre och lägre "Expression Restoration Plates," vanligt pris $15 till $18 NU ..... $12
Övre och lägre "Expression Restoration Plates," vanligt pris $30 till $35 NU ..... $22
GARANTERADE ATT PASSA.
Proportionella prisnedsättningar för alla slags arbeten, såsom bryggarbeten, gommar etc.
SENASTE SMÄRTFRIA METODER ANVÄNDAS I ALLT VÅRT ARBETE.
Lyd impulsen. Kom till oss och ha edra tänder fritt undersökta. Vi skola med nöje ge er upplysningar om kostnad.
PHONE A1719
**DR. KELLY**
DENTIST, AND ASSOCIATES
Successor to Dr. F. W. Robinson
201-6 FASHION CRAFT BLDG.
Opposite Dingwall's
Evenings By Appointment.

## Kyrkorna.

**Sv. Luth. Zionskyrkan,** hörnet av Logan Ave., och Fountain St., Carl A. Anderson, pastor. 372 Logan Ave., Tel A7104. Under denna veckan: Onsdagsafton, kl. 8. Veckogudstjänst. Varen välkomna! Torsdagen håller Kvinnoföreningen en "Home-Cooking Sale" i Bon Accord Building, hörnet av Logan och Main St. Middag och aftonmåltid serveras; eftermiddagskaffe med vafflor, samt förfriskningar under kvällen. Hemmabakade kakor bröd, pies o. s. v. till försäljning. Kom och tag vänner med! Fredag afton, kl. 8 körövning. Alla medlemmar uppmanas att infinna sig vid varje övning, ty vi har börjat övningen på kantatan "Crucifixion" av Stainer. Fastlagssöndag: Nattvardsgång, kl. 10:30 f. m. Söndagsskola, kl. 12. Aftonsång, på engelska, kl. 7 e. m.

**Giv akt!** Började den 1 mars och fortsättande i två veckor kommer en serie av gudstjänster att hållas i sv. luth. Zionskyrkan. Gudstjänst hålles varje afton med predikan av pastorn över de härnedan angivna ämnena och texterna. En särskild uppmaning utsändes härmed till alla våra landsmän, unga, gamla, nykomna o. pionjärer, att komma till dessa möten. Vi uppmana också alla att noggrannt uppmärksamma ämnena för betraktelserna, att läsa över texterna o. studera dem med eftertanke. Det är fastlagstiden, och detta borde dess mera vara en maning till var och en att deltaga uti dessa gudstjänster. Kom! Kom! Kom! — Söndagen den 1 mars kl. 7: "En öppen frälsarefamn för de arbetande och betungade." Matt. 11: 25—30. — Måndagen kl. 8: "Gud vill gå till rätta med dig i din frälsningssak." Es. 1: 18—20. — Tisdagen kl. 8: "Vill du låta Gud klargöra för dig ditt andliga tillstånd?" Ps. 139: 23, 24. — Onsdagen kl. 8: "Herren står hotande och klappande inför den ljumma människans hjärtedörr." Upp. 3: 14—20. — Torsdagen kl. 8: "En sann syndakännedom." Ps. 51: 1—14. — Fredagen kl. 8: "Vägen till sann själaro." Jer. 6: 16. — Lördagen kl. 8: "Guds överflödande nåd i Kristus Jesus." Rom. 5: 15—21. — Söndagen kl. 7: "Behöver jag Guds församlings förmåner för min själs frälsning?" Matt. 16: 13—19. — Måndagen kl. 8: "Det är en stor och ovärderlig förmån redan det att få tillhöra Kristi stridande kyrka på jorden." Ebr. 12: 22—24. — Tisdagen kl. 8: "Herrens folk danat för hans tjänst." Es. 44: 21. — Onsdagen kl. 8: "Herren frågar även i dag: Vem skall jag sända, och vem vill vara budbärare?" Es. 6: 8. — Torsdagen kl. 8: "Vår Frälsares missionsprogram för sin församlings verksamhet." Apg. 1: 8. — Fredagen kl. 8: "Herren bjuder de ur döpelsenåden fallna till evangeli bröllopsmåltid." Luk. 14: 16—22. — Lördagen kl. 8: "Herren söker med sin frälsande nåd varje människa i vårs samhällen." Luk. 14: 23, 24. — Söndagen kl. 7: "Du är kallad att arbeta i Herrens vingård." Matt. 20: 1—16.

**Baptistkyrkan.** A. Alfred Engdahl, pastor, bostad Y. M. C. A. Tel A5493. Pastorns besök till Teulon i sällskap med pastor Erickson gynnades med det bästa väder, därför kunde ock folket samlas rätt mangrant. Guds Ande var förnimbar och de längta efter ett längre besök längre fram i mars. I pastor E. Bergs trevna hem, hade vi det kungligt. Predikoturen till Brookfield, Tyndal ,och Lac du Bonnet förra veckan var i allo angenäm, och vädret var även då mildare än vi haft det förut i vinter. Mötet i Brookfields skolhus, där hela skolan och även skolläraren stannade kvar, var mycket intressant, icke minst hans ord till föräldrarna om religionsundervisning för barnen. Vi "krossade" den mäktiga Winnipegfloden och där på den stora ön samlades mycket folk och Ericksons klass i Tyndall. Familjerna Pastor A. J. Petterson, J. F. Blomqvist och Erickson, samt på hemvägen Mrs. Ahlgren i Lac du Bonnett, gjorde allt för min trevnad. En "trapping" och "hunting" i sällskap mer Mr. Blomqvist var intressant. Folket ute där synes längta efter evangelium, och så de älskade sång. Söndagens möten voro goda ,och trots kylan, välbesökta, mest ungdom. Mr. Hindorf från Norquay, Sask., och andra från landet, deltog med oss. Rev. P. A. Ostrand, som förut tjänat denna församling, och som nu lämnar W. för Jamestown, N. Y. sade några avskedsord till söndagsskolan och på kvällen till församlingen pastorn tackade å de övrigas vägnar för trogen tjänst och hans förtjänst som sångare. Lycka på resan och välkommen åter! En avkedssång sjöngs med känsla. Nu om tisdag sångövning, onsdag kl. 8 e. m. Kvinnoföreningen Betanias möte hos Mrs. John Petterson, 476 Powers St. Alla välkomna! Torsdag Bibelbetraktelse och Bönemöte kl. 8 e. m. Söndag kl. 10:30 f. m., ämne "Församlingen i Filadelfia" och kl. 7 e. m. "Församlingen i Laodisea", "Kristus utanför dörren." kl.11:30 söndagsskola för alla åldrar. Hjärtligt välkomna!—A. A. E.

## En miljon eldsvåda.

Den stora utställningspaviljongen för automobiler i Kansas City blev den 14 febr. lågornas rov. Paviljongen allena hade kostat $750,000 samt var förklarad brandsäker. Automobilerna voro värda minst $1,500,000 samt hade senast förevisats i Chicago och skulle sedan ha utställts i Boston och San Francisco. Vid branden omkom ock brandkapten John Crane, 65 år gammal. Eldsvådan uppkom troligen av kortslutning i dekorationsdepartementet.

## Nels Nelson skadar sig.

Världsmästaren i skidhoppning, Nels Nelson, som för endast några dagar sedan förvånade världen med att slå alla rekord under de internationella tävlingarna i Revelstoke, har nu drabbats av en olycka. I fredags afton tränade han i Banff, B. C., i och för den kommande vinterkarnevalen men råkade falla och skadade sin högra skuldra. Han hade just flugit 145 fot genom luften, då han förlorade balansen och med ett förskräckligt fall nådde marken.

En epidemi av självmord har utbrutit i spelhelvetet Monte Carlo.

**UNDERVISNING I FRANSKA I TRETTIO LEKTIONER.**
Skriv- och språkkunnighet garanterad.
**PROF. G. SIMONON**
218 Curry Bldg. Tel.: A 4660
Portage Ave.

**PROF. SCOTT**
Telefon: N 8106
Sista valsen, fox trot etc. Kurs $5.
290 Portage Ave., över Lyceum Teater.

**RUM**
När ni kommer till Winnipeg så uppsök Mrs. Hammarback, 264 Laura St. (nära Logan Ave.) ett block väster om Ellen St., för trevliga rum.

**Missions kyrkan,** Logan Ave. G. A. Quarnström, pastor, 266 Ellen Str. Telefon A3078. Förliden Söndags möten voro mycket goda. Pastorn talade på f. m. om "Guds ords sående" och på kvällen över ämnet: "Guds stora frälsnings-program." På e. m. talade han vid ungdomsmötet om "Johannes Markus." Onsd. kl. 8 e.m. bibelstudium o. bönemöte. Text Ebr. 10 kap. Nästa söndag, den 22 feb. predikan av församlingens pastor 10:30 och kl. 7:00 kvällen. Söndagsskola kl. 12:00 middag och ungdomsmöte 4:30. Vi hälsa alla på det hjärtligaste välkomna till dessa möten. Kom själv och bjud andra med. Och till alla främlingar säga vi ett särskilt välkommen! Församlingens pastor reser nästa måndag, den 23 feb. till Midale, Sask., för att bitträda pastor Lindoff vid ett par veckors extra möten. Under hans bortavaro sköter redaktör Engvall mötena i församlingen. I samband med veckomötet i missionskyrkan förliden torsdag kväll hölls även avskedsfäst för Mr. P. A. Flynn, som följande dag avreste till Minneapolis, Minn., där Mr. Flynn fått anställning vid Fords automobilfabrik. Fästen leddes av pastor Quarnström, som uttalade sin och församlingens tacksamhet till br. Flynn för det intresse och arbete han nedlagt i församlingen särskilt som skattmästare, samt den stora saknaden nu vid hans flyttning. Flera andra deltogo i programmet och uttalade samma känslor till mr F., såsom red. Engvall, N. Gradeen, M. P. Peterson, Wilh. Nelson, T. Knutson, J. Johnson och församlingens ordförande A. Hallonquist, vilken även överlämnade ett minne från de församlade till fästföremålet. Även två andra sade vid samma tillfälle farväl, nämligen mr Nels Peterson och Carl Anderson, vilka vi dock hoppas snart få se tillbaka bland oss här. Vi tillönska dessa våra bröder Guds rika välsignelse, dit de gå. Våra damer gjorde sin insats i fästen genom att bjuda på kaffe med dopp vid fint dukade bord.—G. A. Q.

**Frälsningsarmén.** Möten komma att hållas på tisdags- och torsdagskvällen kl. 8. Alla hjärtligt välkomna. Om lördag afton kommer ungdomen att giva ett program av sång och musik. Efter programmet kommer kaffe och cake att serveras. Fritt inträde. På söndagskvällen kl. 7:30 komma major och mrs Joy från London, England, att besöka oss. Major Joy är en av arméns mest kända sångförfattare, dessutom är han mycket musikalisk samt en god sångare, så vi äro säkra om en god afton. Alla hjärtligt välkomna! Vi önska att påminna om, att kåren firar sin sjuttonde årsfäst, lördagen den 7 mars.

Kommunisten Neuman har bekänt, att han mottagit $85,000 från Moskwa för att organisera en tjeka, vars uppgift skulle bli att mörda en del framstående tyskar.

Bestäm Er NU för SVERIGERESAN med
**SVENSKA AMERIKA LINIEN**
HALIFAX DIREKT SVERIGE PÅ 7—8 DYGN
**BILLIGHETSRESOR i TURIST TREDJE KLASS**
Till SVERIGE och ÅTER TILL CANADA
kostar numera $178 lika med ENDAST **$89.** vardera vägen.
Andra klass kostar $146, cabin $150.
OBS.! FÖRENKLADE FORMALITETER FÖR SVERIGERESANDE.
Svenska medborgare behöva ej pass om de inneha prästbetyg eller andra papper styrkande svensk medborgarskap.
Canadensiska medborgare, förut svenska, behöva ej pass; de kunna resa på sina medborgarpapper jämte linjens intyg.
Återresan kan ske när som hälst inom ett år.
Beställ biljett N U på en av dessa seglingar hos närmaste agent, eller
**SWEDISH AMERICAN LINE**
24 State St. New York — 127 So. Third St. Minneapolis, Minn. — 115 Cherry St. Seattle, Wash.
518 St. Catherine St. W Montreal, Que. — 71 Monroe St. Detroit, Mich. — 71 Upper Water Street Halifax, N. S.
P. M. DAHL STEAMSHIP AGENCY, 325 Logan Ave., Winnipeg, Man.

**SCANDINAVIAN - AMERICAN**
**SWEDEN**
Genomgångsbiljetter utfärdas till och från
**GÖTEBORG, STOCKHOLM, MALMÖ, HÄLSINGBORG**
Liniens populära, Snabbgående Ångare avgå från HALIFAX.
"UNITED STATES" ..... 7 Mar.
"UNITED STATES" ..... 18 Apr.
Förutom de sedvanliga seglingarna fr. New York
Modärna hytter. Oöverträffade bekvämligheter i alla Klasser. Utmärkt kost. Skeppsorkester; filmföreställningar; Alla klasser.
Något Nytt Av Synnerligt Intresse för Sverigesresande.
Stor prisnedsättning på tredje klass tur och returbiljett, gällande under 12 månader. Man kan härmed spara ända till... **$44.00**
Biljetter från Sverige utställas till alla städer i Canada. På resan till Canada anlöpes Halifax varje vecka från början av Mars 1925.
Biljetter till SKANDINAVIEN-AMERIKA LINIEN försäljes av samtliga järnvägs-stations-agenter (C. N. R. & C. P. R.) samt hos:
**SKANDINAVIEN-AMERIKA LINIEN**
461 Main Street, Winnipeg, Man. (Tel: A. 4700.)
eller Agent P. M. DAHL, 325 Logan Ave.

**NORSKA AMERIKA LINIEN**
**Direkt till Sverige.**
**Bättre passbestämmelser.** Svenskfödda U. S. och canadiska medborgare kunna nu resa till Sverige med vår linje utan pass för ett tre månaders besök, blott medtagande medborgarebrev samt förklaring från Notarius Publicus.
**Billigare biljettpriser.** $178 från N. Y., till Sverige och tillbaka, 3:dje klass, varmed sparas $44:50. Andra klassens minimumpris $145, cabin klass $150 till eller från Sverige. Avgångsdata från New York:
**"BERGENSFJORD" 28 Feb., 11 April, 23 Maj.**
**Speciell lustresa till Nordkap** via fjordarna med Stavangerfjord från New York den 10 juli.
**Biljetter från Sverige** utställas till alla stationer i U. S. och Canada. Fartygen anlöpa Halifax västgående.
**Norska Linjens växlar och Money Orders** utställas av oss till lägsta kurs.
P. M. DAHL STEAMSHIP AGENCY,
325 Logan Ave., Winnipeg, Man.,
Besök närmaste lokalagent eller Linjens kontor:
319 2nd Ave. S., Minneapolis, 22 Whitehall Street, N. Y. 109 N. Dearborn St., Chicago. 919 2nd Ave., Seattle. 582 Market St., San Francisco.

**Skicka Efter Edra Släktingar och Vänner För att Komma Till Canada.**
Låt oss visa Eder hur lätt det är att skicka efter Edra släktingar och vänner från det gamla landet.
Gå till ett av våra många kontor och betala för en fribiljett (prepaid) — och vi vilja ombestyra och garantera biljettens framkomst till addressaten. All nödvändig hjälp lämnas av våra kontor i Sverige, de giva passagerarna full upplysning och assistans med att arrangera för passport, visum, järnvägsbiljett och allt dylikt.
White Star-Dominion Linjens Money Orders gör saken lätt och bekväm i att skicka pengar till Sverige. De kosta litet och garanterar Er emot förlust.
Hänvänd Eder till närmaste kontor eller till
286 MAIN STREET, WINNIPEG, MAN.
**RED STAR LINE**
**WHITE STAR-DOMINION LINE**

## C. N. UTVIDGAS

Canadas nationella järnvägssystem utgav 1924 på byggandet av branschlinjer $1,650,751, och dess beräknade utgifter under 1925 för samma ändamål anslås till $8,766,585. Deras hela program omfattar konstruktion av 548 mil till en auktoriserad kostnad av $15,186,000.