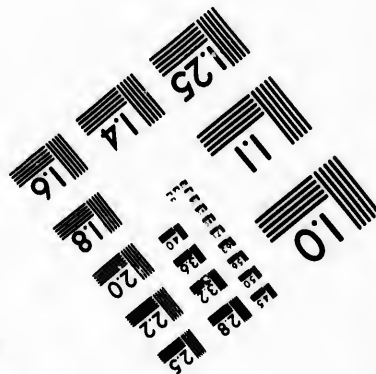
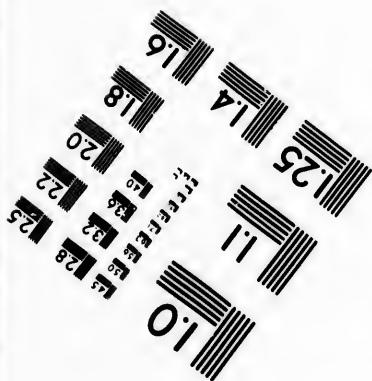
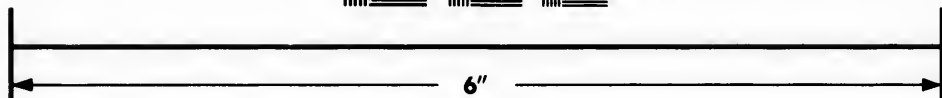
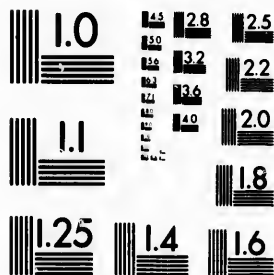

**IMAGE EVALUATION
TEST TARGET (MT-3)**



**Photographic
Sciences
Corporation**

23 WEST MAIN STREET
WEBSTER, N.Y. 14580
(716) 872-4503

1.5 1.8
1.6 1.9
2.0 2.2
2.4 2.5
2.8 3.2
3.6 4.0

**CIHM/ICMH
Microfiche
Series.**

**CIHM/ICMH
Collection de
microfiches.**



Canadian Institute for Historical Microreproductions / Institut canadien de microreproductions historiques

1.5
1.6
1.8
2.0
2.2
2.4
2.5
2.8
3.2
3.6
4.0

© 1982

Technical and Bibliographic Notes/Notes techniques et bibliographiques

The Institute has attempted to obtain the best original copy available for filming. Features of this copy which may be bibliographically unique, which may alter any of the images in the reproduction, or which may significantly change the usual method of filming, are checked below.

L'Institut a microfilmé le meilleur exemplaire qu'il lui a été possible de se procurer. Les détails de cet exemplaire qui sont peut-être uniques du point de vue bibliographique, qui peuvent modifier une image reproduite, ou qui peuvent exiger une modification dans la méthode normale de filmage sont indiqués ci-dessous.

- | | |
|--|--|
| <input type="checkbox"/> Coloured covers/
Couverture de couleur | <input type="checkbox"/> Coloured pages/
Pages de couleur |
| <input type="checkbox"/> Covers damaged/
Couverture endommagée | <input type="checkbox"/> Pages damaged/
Pages endommagées |
| <input type="checkbox"/> Covers restored and/or laminated/
Couverture restaurée et/ou pelliculée | <input type="checkbox"/> Pages restored and/or laminated/
Pages restaurées et/ou pelliculées |
| <input type="checkbox"/> Cover title missing/
Le titre de couverture manque | <input checked="" type="checkbox"/> Pages discoloured, stained or foxed/
Pages décolorées, tachetées ou piquées |
| <input checked="" type="checkbox"/> Coloured maps/
Cartes géographiques en couleur | <input type="checkbox"/> Pages detached/
Pages détachées |
| <input checked="" type="checkbox"/> Coloured ink (i.e. other than blue or black)/
Encre de couleur (i.e. autre que bleue ou noire) | <input checked="" type="checkbox"/> Showthrough/
Transparence |
| <input type="checkbox"/> Coloured plates and/or illustrations/
Planches et/ou illustrations en couleur | <input type="checkbox"/> Quality of print varies/
Qualité inégale de l'impression |
| <input type="checkbox"/> Bound with other material/
Relié avec d'autres documents | <input type="checkbox"/> Includes supplementary material/
Comprend du matériel supplémentaire |
| <input type="checkbox"/> Tight binding may cause shadows or distortion
along interior margin/
La reliure serrée peut causer de l'ombre ou de la
distortion le long de la marge intérieure | <input type="checkbox"/> Only edition available/
Seule édition disponible |
| <input type="checkbox"/> Blank leaves added during restoration may
appear within the text. Whenever possible, these
have been omitted from filming/
Il se peut que certaines pages blanches ajoutées
lors d'une restauration apparaissent dans le texte,
mais, lorsque cela était possible, ces pages n'ont
pas été filmées. | <input type="checkbox"/> Pages wholly or partially obscured by errata
slips, tissues, etc., have been refilmed to
ensure the best possible image/
Les pages totalement ou partiellement
obscurcies par un feuillet d'errata, une pelure,
etc., ont été filmées à nouveau de façon à
obtenir la meilleure image possible. |
| <input type="checkbox"/> Additional comments:/
Commentaires supplémentaires: | |

This item is filmed at the reduction ratio checked below/
Ce document est filmé au taux de réduction indiqué ci-dessous.

10X	14X	18X	22X	26X	30X
<input type="checkbox"/>	<input type="checkbox"/>	<input type="checkbox"/>	<input checked="" type="checkbox"/>	<input type="checkbox"/>	<input type="checkbox"/>
12X	16X	20X	24X	28X	32X

The copy filmed here has been reproduced thanks to the generosity of:

Library Division
Provincial Archives of British Columbia

The images appearing here are the best quality possible considering the condition and legibility of the original copy and in keeping with the filming contract specifications.

Original copies in printed paper covers are filmed beginning with the front cover and ending on the last page with a printed or illustrated impression, or the back cover when appropriate. All other original copies are filmed beginning on the first page with a printed or illustrated impression, and ending on the last page with a printed or illustrated impression.

The last recorded frame on each microfiche shall contain the symbol \rightarrow (meaning "CONTINUED"), or the symbol ∇ (meaning "END"), whichever applies.

Maps, plates, charts, etc., may be filmed at different reduction ratios. Those too large to be entirely included in one exposure are filmed beginning in the upper left hand corner, left to right and top to bottom, as many frames as required. The following diagrams illustrate the method:

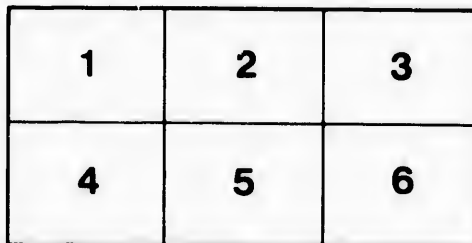
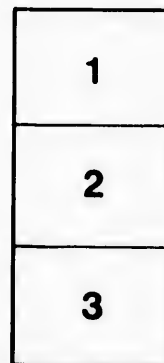

L'exemplaire filmé fut reproduit grâce à la générosité de:

Library Division
Provincial Archives of British Columbia

Les images suivantes ont été reproduites avec le plus grand soin, compte tenu de la condition et de la netteté de l'exemplaire filmé, et en conformité avec les conditions du contrat de filmage.

Les exemplaires originaux dont la couverture en papier est imprimée sont filmés en commençant par le premier plat et en terminant soit par la dernière page qui comporte une empreinte d'impression ou d'illustration, soit par le second plat, selon le cas. Tous les autres exemplaires originaux sont filmés en commençant par la première page qui comporte une empreinte d'impression ou d'illustration et en terminant par la dernière page qui comporte une telle empreinte.

Un des symboles suivants apparaîtra sur la dernière image de chaque microfiche, selon le cas: le symbole \rightarrow signifie "A SUIVRE", le symbole ∇ signifie "FIN".

Les cartes, planches, tableaux, etc., peuvent être filmés à des taux de réduction différents. Lorsque le document est trop grand pour être reproduit en un seul cliché, il est filmé à partir de l'angle supérieur gauche, de gauche à droite, et de haut en bas, en prenant le nombre d'images nécessaire. Les diagrammes suivants illustrent la méthode.

20
MILL
ACRES
Nybyg



FRONTO

MONTREAL

200
MILLIONER
ACRES LAND
FOR
Nybyggere i

MANITOBA

WINNIPEG



TORONTO



OG DET STORE
**Nordvestlige
Amerika**

ET FRIT HJEMSTED
160 ACRES
(OMKRING 600 NORSKE MAAL) STORT,
GIVES ENHVER FAMILIEFADER, ENKE MED
FAMILIE ELLER MANDLIG NYBYGGER
OVER 18 AAR GAMMEL.

1891.



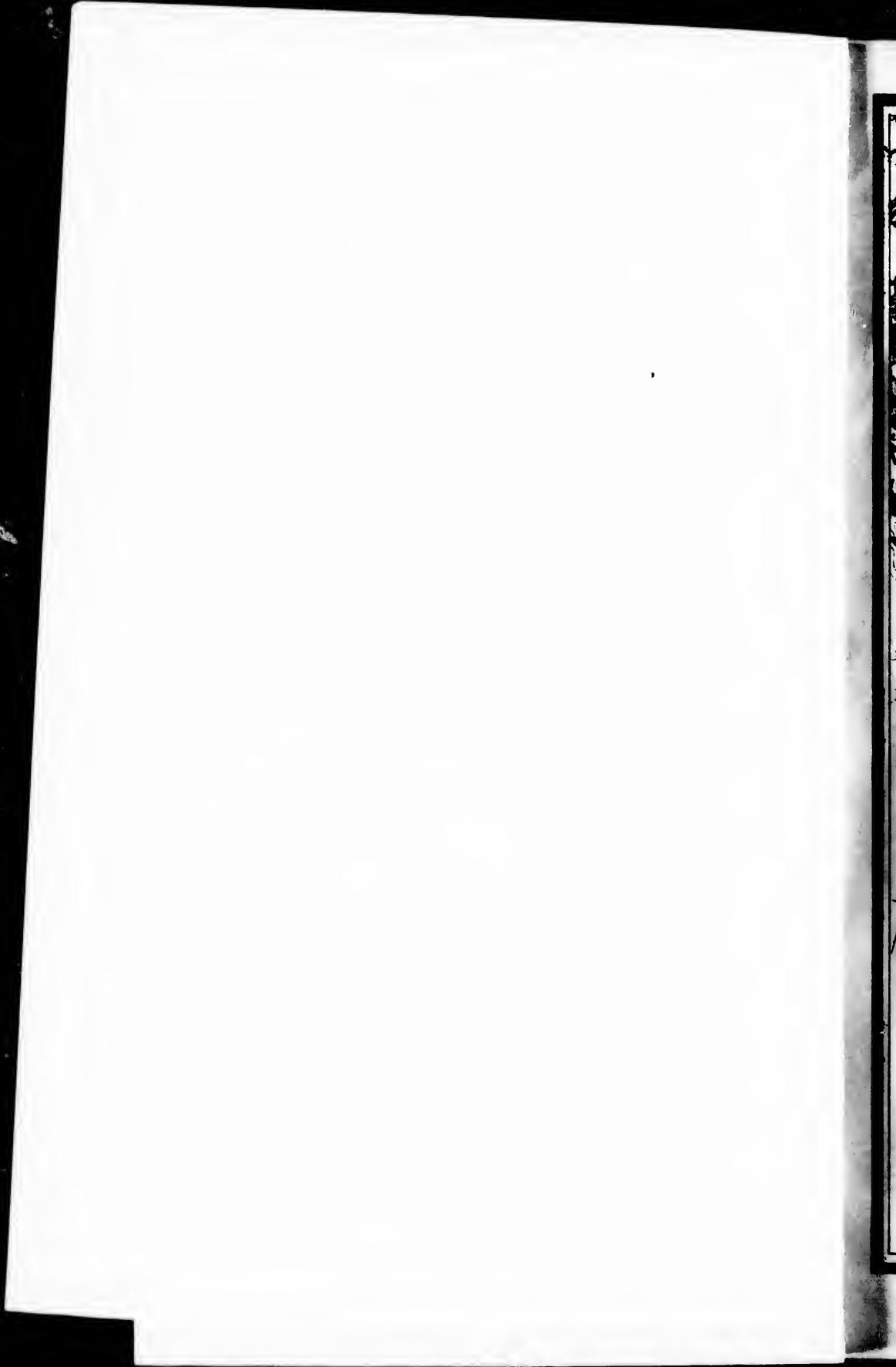

K



ER

72,

N.





KART
OVER
MANITOBA
OG
NORDVESTEN
MED DETS JERNBANE-FORBINDELSER.



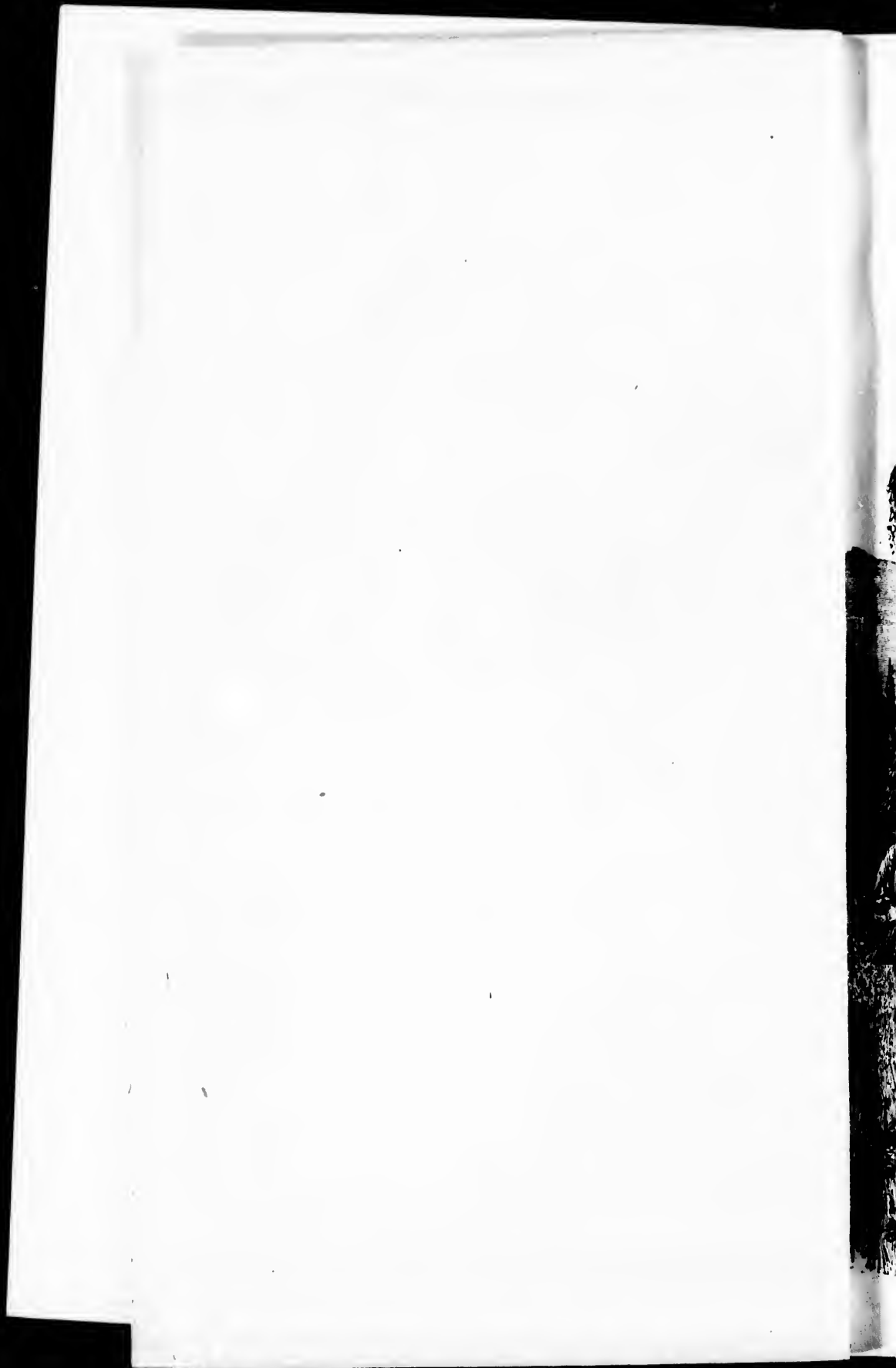

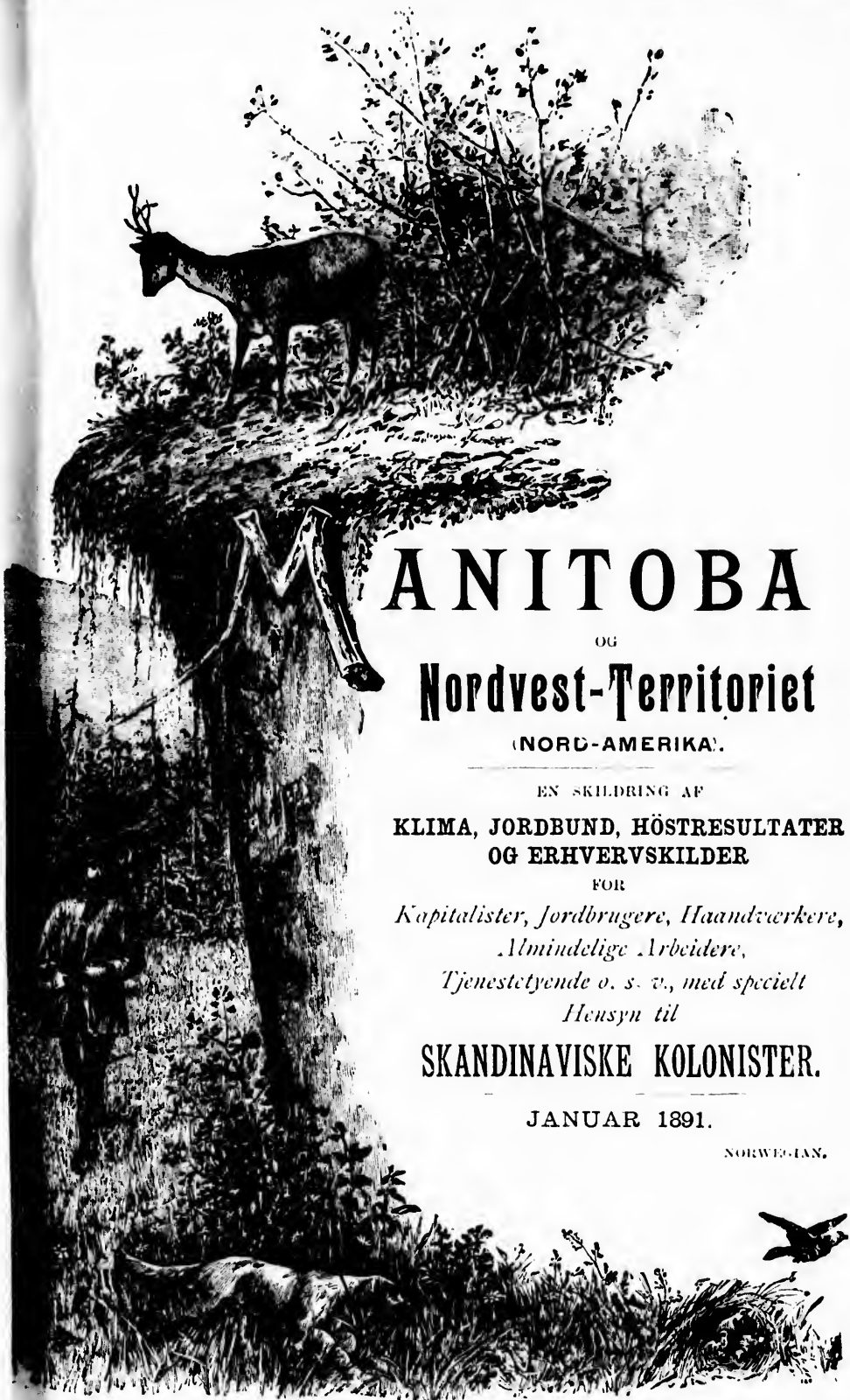

ANITOBA

OG

Nordvest-Territoriet

(NORD-AMERIKA).

EN SKILDRING AF

**KLIMA, JORDBUND, HÖSTRESULTATER
OG ERHVERVSKILDER**

FOR

*Kapitalister, Jordbrugere, Haandværkere,
Almindelige Arbejdere,*

*Tjenestetyende o. s. v., med specielt
Hensyn til*

SKANDINAVISKE KOLONISTER.

JANUAR 1891.

NORWEG-IAN.

MYNT OG MAAL.

Mynten i Amerika er Dollars og Cents, hvoraf en Dollar, som deles i 100 Cents, er lig med 3 Kr. 75 Öre. Guld, Sölv og Papirpenge er nu lige i Værdi og saasom Papirpenge ere lettere at haandtere og bære paa sig end Guld og Sölv, foretrakkes de naar større Summer skulle udbetales. Man har Sedler paa 1, 2, 4, 5, 10, 20, 50, 100 og 1,000 Dollars, Guldstykker paa 5, 10 og 20 Dollars, Sölvpenge paa 5, 10, 20, 25 og 50 Cents samt Kobberpenge paa 1 og 2 Cents. Alle Penge ere garanterede af Regjeringen.

Maalet for Kornvarer er Bushels, hvoraf en Bushel regnes lig 36 Liter og for flydende Varer Gallons, hvoraf en er lig 4.54 Liter. For Ved gjælder Cord, hvoraf 1 (92.8 Centimeter lang Ved) regnes lig med 1 Meter 85 Centimeter i Høide, i et metrisk Vedmaal med 2 Meters Grundlinje af 6 Decimeter lang Ved.

Længdemaal er engelske Mil, hvoraf en forholder sig til 1,608 Meter. Andre Længdemaal ere Yards, som forholder sig til 91.40 Centimeter.

Land maales i Acres (1 Acre 5 Maal Jord) hvoraf der regnes 40 paa 2 Ar. Det er af Regjeringen opmaalt i regelmæssige Kvadrater, der er en engelsk Mil i hver Kant og kaldes en Sektion. Denne indeholder 640 Acres og inddeles igjen i 4 lige Dele eller Kvart-Sektioner, hver indeholdende 160 Acres.

LÆS DETTE!

Dette Skrift sender undertegnede Agentur paa Forlangende gratis og franco til enhver Adresse, der opgives og staar gjerne til Tjeneste med alle yderligere Oplysninger, der maatte ønskes.

At sende et Brev til England koster 20 Öre.
 „ „ „ Brevkort „ „ „ „ „ 10 „

DEN CANADISKE AGENTUR,

15, WATER STREET,

LIVERPOOL,

ENGLAND.

ENHVER, DER ER UDEN BESKJÆFTIGELSE I AMERIKA, M
 ELLER ØNSKER AT FORBEDRE SIN STILLING, SKULDE
 FORESPØRGE OM NÖIE OPLYSNINGER ANGAAENDE EFTER- L
 SPÖRGSLEN FOR ARBEIDERE, LÖNNINGER, LANDPRISER S
 OSV. HOS HR. JOHN LOWE, LANDBRUGS-DEPARTEMENTET, A
 GOVERNMENT BUILDINGS, OTTAWA, ONTARIA, CANADA. og

N:o 10
972.122
M278.

en Dollar, som deles
og Papirpenge er nu
andere og bare paa
nummer skulle udbe-
00 og 1,000 Dollars,
5, 10, 20, 25 og 50
enge ere garanterede

Bushel regnes lig 36
lig 4.54 Liter. For
(ved) regnes lig med
maal med 2 Meters

older sig til 1,608
older sig til 91.40

af der regnes 40 paa
e Kvadrater, der er
Denne indeholder
vart-Sektioner, hver



HÖST PAA PRÆRIEN.

Forlangende gratis
gjærne til Tjeneste

... ..20 Öre.
... ..10 „

TUR,

POOL,

LAND.

LSE I AMERIKA,

LLING, SKULDE

AAENDE EFTER-

R, LANDPRISER

EPARTEMENTET,

RIA, CANADA.

Provinsen Manitoba.

Provinsen Manitoba er beliggende i Centrummet af det Nord Amerikanske Kontinent, halvveis mellem Atlanter og Stillehavet til Øst og Vest, og Ishavet og den mexikanske Bugt mod Nord og Syd.

Nybyggeren i Canada vil finde Skoler, Fakulteter, Kirker og et væslægtet Selskab. De sociale Forholde, hvor Nybyggeren sætter sig æd lader intet tilbage at ønske. Det civiliserede Selskab i den nye Verden begyndes i sin Barndom med de i den gamle erholdte Kundskaber, og fra en først kjæmpende Nybygd foregaar Oparbejdelsen af et borgerligt Samfund med megen Hurtighed. I Løbet af en eneste Sommer have Smaabyer sprunget op fra en tidligere Udørk paa mange Steder ved den canadiske Pacific Bane.

Klimatet i Manitoba er varmt om Sommeren og koldt om Vinteren. Middel Temperaturen er 65° til 67° som er omtrentlig det samme som Staten New York.

Manitoba og Nord Vest Territoriet er ubetinget blandt de sundeste Lande paa Jorden og behagelig at leve i. Der er ingen Feber og ingen Sygdomme som opstaar af Klimatet i Provinsen.

Nord Vest Territoriet er bleven inddelt i fire Distrikter, som kaldes Assiniboia, Saskatchewan, Alberta og Athabaska.

Den sydlige Del ligger omtrentlig paa samme Breddegrad som Paris og Dele af Sydtykland.

Der falder meget lidet Sne paa Prærierne, den gjennemsnitlige Dybde er omtrent atten Tommer. I den usædvanlige strenge Vinter 1879—1880 var Sneen dybere, men det samme var Tilfældet over det Nord-Amerikanske Kontinent. Hele det Nord-Amerikanske Kontinent er underkastet pludselige Variationer og Undtagelser fra almindelige Sæsoner.

Sneen forsvinder og Pløiningen begynder fra Begyndelsen af Slutten af April.

“Red River” (den røde Flod) er aaben omtrent paa samme Tid som Sommermaanederne er en Del af Mai, Juni, Juli, August og September.

Hösten varer til November, da den regulære Frost begynder. I den höstningen finder Sted i August og varer til Begyndelsen af September. Jorden er rig, dyb, sort, leret Muld eller Ler, Underlaget bestaar af Gips og fast Kridt.

Det er næsten, om ikke ganske, den rigeste Jord i Verden og egner sig Særlig til Hvede-Dyrkning. Analyser foretaget af Kemikerne i Skotland og Tyskland have stadfæstet dette.

Jorden er saa rig at den ikke behøver nogen Tilsætning af Gødning for nogle Aar efter først at have brækket op Prærien og paa Steder hvor det sorte Ler er meget dyb er Jorden faktisk uudnyttelig.

Denne Præriens Rigdom skrives sig fra Exkrementer af Fugle og andre Dyr samt Prærie-Brandene som have samlet sig sammen i aarene tilligemed raadne Planter o. s. v., det hele hvilende paa et Mellemlag af Kridt.

Det er til denne Overflödighed af opdyrket Rigdom i Jorden at Jordbrugerne fra den gamle Verden indbydes.

Træer forekomme langs Floderne og voxe op hurtig, dersom de beskyttes mod Prærie-Brandene.

Brændeved har hidtil været kostbart, men der er nu foretaget Skrift til at bringe Kul ind til Markedet af hvilket der findes store Længere Vest som nu begynder at tages i Brug.

Det hele store Distrikt fra de Forenede Staters Grænse til Pacific River, omtrent 200 Mile bredt fra Rocky Mountains, er en Kul Mark. Vand findes paa Prærien ved Gravning af Brønde af moderat Dybde. I Floderne og “coulees” kan man ogsaa lede Vandet. Regn falder hyppigt om Vaaren, medens derimod Sommeren og Hösten i Regelen er tør.

Hösten 1889 var tilfredsstillende og man regner at der vil blive flere Millioner Hvede til Export fra denne Provins. Jordbrugerne har nu endnu større Tillid end før om Provinsens gode Fremtid. Der er ikke Sandsynlighed for at de vil have flere ufavorable Sæsoner end andre Dele af Verden og med den mere tidsmæssige Methode af Dyrkning den gjennemsnitlige Grøde (som i kun almindelige Aar er langt bedre end i de bedste Distrikter i de Forenede Stater) vil sandsynligere gaa op end ned. Det gjennemsnitlige Fladeindhold for Kultivering i 1889 er meget større end i noget andet foregaaende Aar.

Alle de mindre Frugter, saasom Jordbær, Tranebær, Blommer &c. vindes i mængdevis i Manitoba; vilde Vindrue er meget almindelig, og man tror af denne Grund at nogle af de haardere Sorter kultiverede i den vilde Stok maa kunne modnes paa beskyttede steder; dette er ikke forsøgt og man er derfor ikke sikker. Adskillige sorter Æbler er blevne forsøgte plantede af Mr. Hall i Headingly, ikke langt fra Winnipeg, og har han været taalelig heldig i sit Forsøg.

Humle voxer vilst i stor Overflod. Hør passer særdeles godt for Jorden og Klimatet. Baade Jorden og Klimatet i Manitoba egner sig høi Grad for Dyrkning af almindelige Rodfrugter og Grønsager fra den tempererede Zone.

Potetes giver meget stor Grøde imod liden Dyrkning. Den Overflod i hvilken Potetes kommer overrasker aldeles Besøgende og Kvaliteten er ndmærket. Det samme gjælder Kaalrabi, Rødbeder, Runkelroe og andre Rodfrugter. Kaal og Blomkaal opnaa en kjæmpemæssig Størrelse.

Manitoba har store Fordele for Kvægavl. Kjøer fra de østlige Provinser trives godt og bliver fede paa Markerne der og Landmændene begynde nu at lægge sig efter at blande Racerne. Den store Overflod af Potetes og Byg har henledet Opmærksomheden ogsaa paa Svineavl som en værdifuld om ikke ledende Industri i Provinsen. Spørgsmaalet om Varme om Vinteren er hævet paa Grund af de store Kvantiteter Halm der brændes forat blive det kvit og en liden Omsorg i at passe Tiden naar Ungerne antagelig ville vise sig, ville sandsynligen løse den anden Vanskelighed i Forbindelse med denne Industri.

Manitoba har allerede Kommunikation pr. Jernbane med Atlanterhavskysten og alle Dele af Kontinentet, det vil sige, et Tog kan starte fra Halifax eller Quebec efter Forbindelse med Oceandamperen og løbe ret op til Winnipeg og derfra over Fladerne og gjennem Bjergene til Vancouver ved Stillehavskysten. En Gren af den canadiske Pacific Jernbane er nu aaben til Port Arthur og vil lette Kornvarer og andre af Manitobas Produkters Transport til Lake Superior, hvorfra det kan fragtes billigt ned St. Lawrence og Søerne til Ocean Damperne i Montreal og Quebec. Jernbanenettet letter Forbindelsen med de ældre Provinters Markeder saavel som med de Forenede Stater.

Mange Jernbaner ere projekterede og flere arbeides der allerede paa. Det følgende er en Liste over Jernbanerne foruden den Canadiske Pacific Hoved Linje.

C. P. R. Bibaner

Winnipeg til Emerson	66	Mile
Pembina Mountain	202	"
South Western Branch	211	"
Stonewall Section	19	"
West Selkirk Division	23	"
Manitoba og North Western	207	"
Qu'Appelle og Long Lake	28	"
North West Coal og Navigation Railway	109	"
Great North West Central	...	50	Mile	under Bygning
Wood Mountain og Qu'Appelle..	17	"	"	"
Winnipeg og Hudson Bay	...	40	"	netop bygget.

Flod Systemet i Manitoba og Nord Vest Territoriet giver et staaende Indtryk af Landet. En Passager kan reise fra Winnipeg og fortsætte via Saskatchewan til Edmonton, nær Foden af Rocky Mountains en Distance af 1,500 Mile. Assiniboine og Red River Floden er ogsaa farbare for en betydelig Distance. Med nærværende Arrangementer er Hvede bleven befordret fra Manitoba til Montreal for 30 cents pr. Bushel, hvorfra det kan føres med Ocean Skibe til Liverpool for 10 eller 15 cents mere. Man kalkulerer at den Hvede kan avles med Fordel for 50 cents pr. Bushel, saaledes gjøres det muligt at levere Hvede i Liverpool for omtrent 90 cents (omtrent 3 shillings og ni pence) pr. Bushel, eller 30/- pr. Quarter. Omkøberinger og Forhandling vil muligens bringe det over denne Pris, og Væxten og Transporten indbefatter de nævnte Tal.

Men Manitobas og Nord Vestens Landmænd indskrænker sig imidlertid ikke til Hvede alene. Der er allerede over 110,000 Kvæg i de nylig etablerede "ranches" (Kvægavlepladser) i Alberta ved Foden af Rocky Mountains; de har gjort store Fremskridt til megen Tilfredshed. Kvæg afskibes allerede fra fjerne Distrikter i de Forenede Stater og Territorier til Chicago og derfra til Europa med god Fortjeneste. Man har gjort Forsøg at afskibe Kvæg til Storbritanien og 4,500 Stykker er sendt den Vei i 1888. Fladerne i Alberta egner sig i Særdeleshed til Hesteavl og det er der en speciel Industrie; der var i 1888 mere end 25,000 Heste paa de "ranches." Der er altid et godt Marked for Heste og med Opmærksomheden henvendt paa Avling maa denne Industrie blive af stor Betydning.

Der er et aldeles komplet System af Deligencer fra de forskellige Jernbaner til de fjerntliggende Nybygder, hvis Fordele er iöinefaldende.

Nybyggeren fra Norge, Sverige eller Danmark skulle være forsigtig og indrette sig paa den Maade som Erfaringen af Landet viser sig at være den rette og ikke forsøge at praktisere i det nye Hjem som han været vant til i Hjemlandet.

For Exempel med Hensyn til Plöining, eller som det kaldes "breaking" Prærien, er Metoden i Manitoba vidt forskjellig til den i Hjemlandet.

Prærien er dækket af en höitvoxende Plantevækst og Spørgsmaalet er hvorledes at overvinde denne forat gjøre Landet tjenligt til Dyrkning. Erfaring har vist at den bedste Maade at gjøre dette paa er at plöie i dybere end to Tommer og gjøre en Fure fra tolv til sexten Tommer bred. Det er særdeles ønskeligt for Landmanden som begynder tidlig om Vinteren at saa Havre i den første Plöining.

Erfaring har vist at Grönsværet pulveriseres og opløses under den flydelsen af en voksende Gröde ligesaa godt om ikke bedre end ved simpelthen at vendes over for den Hensigt. Der er ogsaa færre Ukrudter som er af stor Betydning, da det ofte hænder at Ukrudtet som vokser snart efter Plöiningen er ligesaa vanskeligt at undertvinge som selv Grönsværet. Rigtig Gröde af Havre opnaaes ofte ved første Suaning; den betaler saaledes ikke alene Udgifterne, men leverer ogsaa Fordel.

Det er ogsaa af stor Betydenhed for en Nybygger med smaa Midler at faa Avl det første Aar. En Maade at gjøre denne Slags Plantning er at strö Havren paa Græsset og derpaa lægge et tyndt Törvlag paa Havren som da synker hurtigt og søger sin Vei igjennem og paa den Maade faa Uger er Torven aldeles raadnet.

Nybyggeren skulde plante Potetes det første Aar for sin Families Behov og andre Smaating af den Slags. Potetes kan saaes saa sent som den 10de Juni. Alt der behöves er at plöie en Fure, lægge Potetesen i den og derpaa plöie en anden Fure forat bedække dem samt lægge Törvet ligepaa Sæden. Ingen Ophakning eller anden Kultivering behöves, undtagen at skjære af Ukruddet som maatte vokse op.

Meget rig Potetesavl er bleven opnaaet paa denne Maade.

Det maa erindres at Manitoba först blev Provins i 1870 og har kun faaet Jernbaneforbindelse med den ydre Verden siden 1879. De følgende Byer er de vigtigste Byer: Winnipeg 30,000, Portage la Prairie 2,500, Brandon 3,000, Selkirk 1,000, Emerson 800, Minnedosa samt et større Antal mindre Byer og Landsbyer. Minnedosa er den skandinaviske Kolonies god Fortjeneste. Markedsplads.

Assiniboia, dette Distrikt indeholder et Fladeindhold af omtrent 95,000 Kvadratmile. Længdemaalet er engelske Mil, som svarer til 1,680 Meter. Qu'Apelle Dalen er i Distriktet i Assiniboia, paa det andet Plateau eller Steppe og rækker fra Red Rivers til Rocky Mountains. Denne Dal er en favoriseret Del af Nord Vesten og Nybyggere nedsætte sig her i stort Antal. Mange Byer og Landsbyer have sprunget op med en forbausende Hurtighed de sidste faa Aar langs Linien af den Canadiske Pacific Jernbane i Assiniboia. Blandt disse kan nævnes Broadview, Indian Head, Qu'Apelle, Regina (Hovedstaden), Moose Jaw, Swift Current og Medicine Hat.

Saskatchewan Distriktet omfatter omtrent 114,000 Kvadratmile; men paa Grund af at den Canadiske Pacific Jernbane gaar söndenfor gjennem Assiniboia og Alberta Distrikterne har dette ikke gaaet saa langt frem som disse. Det indeholder imidlertid de blomstrende Nybygder Prince Albert, Battleford og andre. Det er et Distrikt med umaadelige Hjælpemidler, Floden Saskatchewan's Arme löber gjennem en stor Del af Territoriet; der er adskillige projekterede Jernbanelinier til Prince Albert og andre Nybygder, af hvilke en antages at skulle paabegyndes i dette Aar.

Alberta Distriktet (se Kartet) omfatter omtrent 100,000 Kvadratmile, begrændset mod Syd af den internationale Grændse, mod Öst af Assiniboia Distriktet, mod Vest af Provinsen British Columbia, ved Foden af Rocky Mountains og mod Nord af den 18de Corrections Linie som er nær den 55de parallele Breddegrad. Calgary (3,000) er den væsentligste By i Alberta. Den har en smuk Beliggenhed ved Sammenlöbet af Bow og Elbow Rivers, den tiltager stadigt og gjør allerede en stor Forretning. Der haves en storartet Udsigt fra Byen over til Rocky Mountains. Af andre Byer kan nævnes Lethbridge

(forbunden pr. Jernbane med den Canadiske Pacific Bane Kulminer bearbejdes. Fort McLeod et Centrum for Kvægavl i Banff i den fornylig dannede National Park, nær hvor der er Anthracit-kul (Glanskul) og hvor de berømte Svovlkilder er fundne.

Athabasca Distriktet omfatter et Fladeindhold af omtrent 122,000 Kvadratmile, begrændset mod Syd af Alberta Distriktet. Øst af Linien mellem 10de og 11te Land Mærke af Statens Kommando derpaa gaende Nordover deler denne Linie Athabasca Floden efter af denne Flod og Athabasca Søen og Slave Floden til Gjenskjærelsen af denne med den Nordre Grænse af Distriktet (som bliver den 32te Corrections Linie af Statens Kommune System) meget nær den 60de parallelle Breddegrad; mod Vest af Provinsen British Columbia.

KORNAVL.

Allé Kornsorter trives godt i Manitoba. Havre og Byg af bedste Kvalitet, men navnlig maa Hveden fremhæves, da Jordbruget og Klimaet i Manitoba særlig begunstiger denne Kornsort.

Manitoba Hveden er som Regel meget tung; den naaar en Vægt af 62—66 Pund pr. Bushel, og bliver af den Grund ogsaa paa Grund af den stenhaarde Beskaffenhed foretrukket for Hveden fra andre Distrikter i det amerikanske Kontinent.

En Prøve Manitoba Hvede, som Hudsons Bugt Kompagniets overrække Liverpools Kornbørs gennem Hr. Dyke, Regjeringsagent i Liverpool, blev opmærksomt prøvet af de ledende Kornimportører, Møllejere, og disse Herrer erklærede enstemmig Manitoba Hveden den bedste Hvede paa Markedet og tilbød en betydelig højere Pris end, end der gaves for bedste California Vare.

Hveden giver i Manitoba sædvanlig 25 Bushels pr. Acre, dog endnu langt bedre Resultater ikke sjældne. Ganske vist forekommer der ogsaa ringere, men disse maa mest tilskrives mangelfuld Dyrgod af Jorden.

Jordens Bearbejdelse lader endnu meget tilbage at ønske i mange Distrikter. Mange Farmere river simpelthen Jorden om og besøder derpaa Saaningen. Det vidner dog om Jordens Godhed, naar trods denne skjodesløse Behandling giver god Høst. Det er endog fastslaaet, at denne simple Maade at dyrke Landet—man kunde kalde det Pioneer-Farming—er bedre skikket til at opnaa gode Høstresultater end den europæiske, mere omhyggelige Landbrugsmethode.

I de ældre Dele af Provinsen kan denne simple Bearbejdelse naturligvis ikke mere fortsættes, og man begynder ogsaa der at dyrke Landet mere paa europæisk Maa.

ARBEIDE.

Aaret 1890 har været særdeles godt, baade med Hensyn til Jordbruget som Farnarbejde, og ny ankomne Skandinaver har næsten öiebetydelig efter sin Ankomst faaet Arbejde. Det kommende Aar synes ogsaa at tyde paa at skulle blive et godt Aar for Arbejdsfolk. Flere Jernbaner og offentlige Bygninger ere under Opførelse eller skulle paabegynde. For Tjenestepiger er altid Pladse ledige med ganske god Løn.

SKANDINAVISK KIRKEFORSAMLING.

diske Pacific Bane)
trum for Kvægavlning
k, nær hvor der ud
Svovlkilder er fundne.

I Januar Maaned 1885 byggedes det første Gudshus i Winnipeg. Det begyndte med et saare lidet Antal Menighedslemmer, men flere have et Fladeindhold af om den senere Tid sluttet sig til. Forsamlingen indkjøbte først et lidet af Alberta Distriktet, Træhus, der skulde benyttes som Kirke, men det viste sig snart at være rke af Statens Komraltfor lidet, hvorfor Forsamlingen besluttede, at et anseeligere og større e Athabasca Floden, Hus skulde opføres. Arbeidet paabegyndtes strax og den nye Kirke Slave Floden til Gjenblev færdig og indviedes i Juni Maaned 1886. Den er meget smuk og se af Distriktet (som indeholder omtrent 200 Siddepladse, samt har et vakkert Orgel. Kirken, s Kommune System, som den nu staa, koster \$1,200 eller 4,700 Kroner og ligger ved No. 18, mod Vest af Prov Catharine Street, Winnipeg.

Søndagsskole holdes dersteds hver Søndags Eftermiddag og Guds- tjeneste Søndags Morgen og Aften samt Tirsdags og Fredags Aftener.

a. Havre og Byg t
emhæves, da Jordbu
e Kornsort.
ning; den naar en Væ
nd ogsaa paa Grund a
den fra andre Distr
ns Bugt Kompagniet
Dyke, Regjeringsage
dende Kornimportöre
sig Manitoba Hvedet
betydelig höiere Pris
ushels pr. Acre, de
Ganske vist forekom
es mangelfuld Dyrk
ilbage at ønske i ma
Jorden om og bes
ens Godhed, naar
Höst. Det er ende
ndet—man kunde k
onaa gode Höstresult
smethode.
e simple Bearbejd
der ogsaa der at dr
med Hensyn til J
ver har næsten öj
mende Aar synes o
folk. Flere Jernh
r skulde paabegy
e god Lön.

Forsamlingen staa i stor Taknemmelighedsgæld til sin nidkjære Ordfører, Hr. M. P. Peterson, som kraftigt har bidraget til Menighedens Fremadskridende. Hr. A. F. Johnson er Forsamlingens lærde Prædikant og Pastor, og vikarierer ogsaa Prædikanterne P. F. Moström og S. Rydberg undertiden. Forsamlingen har i ekklesiastisk Retning sluttet sig til Nordvestern Missionsforening i Minnesota, der atter tilhörer det svenske Missionsforbund i de Forenede Stater med Sæde og Bestyrelse i Chicago.

POST OG TELEGRAF.

Posten staa under Regjeringens Ledelse. Der er oprettet Postkontorer i alle Bygdev og paa de fjerneste Steder. Som Bevis for Postvæsenets Udvidelse i Canada kan anføres, at der ifølge den officielle Beretning i Aaret 1890 var oprettet 7,838 Postkontorer dersteds, gennem hvilke der i samme Aar blev befordret 11,202,300 Breve, 364,900 rekommanderede Breve og 87,832,256 Aviser.

Telegrafsystemet er med Undtagelse af faa Linier, der tilhøre Regjeringen, ved en Parlamentsbeslutning overdraget Privatselskaber. Det største af disse Selskaber er Nordvest-Telegraf-Kompagniet, som aiene besidder 31,673 eng. Mil Traad.

SKANDINAVISKE FORENINGER.

Den Skandinaviske Ungdomsforening i Winnipeg, hvis Formaal er at arbeide for Skandinavernes Fremgang i intellektuel Henseende samt Afholdenhed, sammentræder hveranden Onsdag Aften Klokken 8 i deres Lokale No. 54, King Street.

Den Skandinaviske Syforening sammentræder til Arbeide hver Thorsdag Eftermiddag Klokken 2. Udbyttet af deres Arbeide anvendes til Missionsvirksomheden blandt Skandinaverne.

I Forening med Kirkeforsamlingen findes ogsaa en Sangforening.

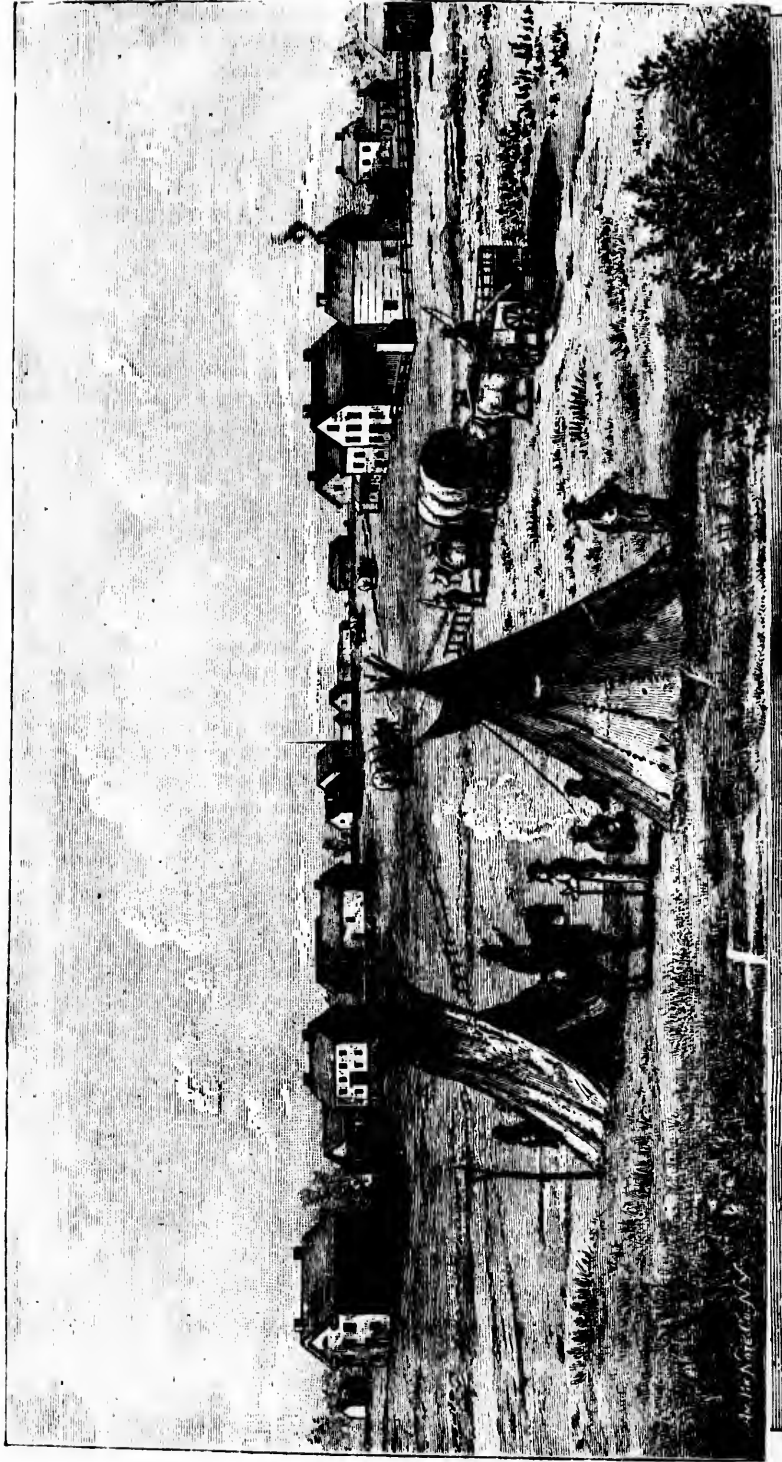



BYEN WINNIPEG I 1886.

Manitobas Hovedstad og det Canadiske Nordvestens Handelscentrum.
 Befolkning i 1871 : 350 ; Befolkning i 1883 : 30,000. Indkomportet Aar 1874. Eiendommens Værdi 1874 : 2,076,018 Dollars ; Eiendommens
 Værdi 1881 : 9,196,435 Dollars ; Eiendommens Værdi 1882 : 30,422,270 Dollars ; Værdi af Nybygninger i 1883 : 2,245,000 Dollars.

HVORFOR MAA MANITOBA OG NORDVEST-TERRITORIET ANBEFALES UDVANDRERE FRA DE SKANDINAVISKE LANDE TIL KOLONISATION ?

1.—Manitobas Klima er meget sundt og ligner Skandinaviens. Klimatfebre kjendes ligesaa lidt der som i Nordeuropa. Den Kolonist som saa mange Kolonister i Kansas og Texas bukke under for, faar her mere slet ikke i Manitoba ; tværtimod, Manitoba benyttes ofte som et hjem for dem som er ude af sted af Farmere, der har maattet lide for meget af Feber i de Stater.

2.—Jordbunden anerkjendes af de høieste Autoriteter for at være den frugtbarste i Amerika. Dens Bearbejdelse er meget simpel. Prærien brækkes, er den færdig til Saaning.

3.—Manitobas Produkter er de samme som Nordeuropas. Den Kolonist som her skal altsaa ikke først lære Dyrkningen af Bomuld, Ris osv. det f. Ex. er nødvendigt i Texas. Hvor Potetes, Kaal og Roer der hersker et Klima som Skandinaver kan taale. Dyrkningen af Hvede, Uld og Ris er mere et Arbejde for Negre. Man kan bedst bedømme Landet efter dets Produkter.

4.—Afstanden fra Europa er forholdsvis ringe og Reiseomkostningerne er som Følge deraf lave.

5.—De gode Samfærdselsmidler i Manitoba gjør det muligt at afsætte dets Produkter paa de østlige og vestlige Markeder og udføre dem til Europa. Kolonisten faar derfor gode Priser for sine Frembringelser.

6.—I Manitoba hersker der ligesaa ordnede Tilstande som i de skandinaviske Lande og Liv og Eiendele er ligesaa sikrede.

7.—Skolegangen er fri for de fattigere og Middelklassernes og der findes Skoler i alle Provinsens Dele.

8.—I Manitoba hersker der fuldstændig Religionsfrihed og der er som Følge deraf Kirker af alle Bekjendelser.

9.—Der gives ingen trykkende Skatter, ingen Tvang som Valgpligten i alle af de skandinaviske Lande ; enhver lever frit der og kun at respektere Lovene, der er indrettede til Beskyttelse og til Sikkerhed for hans Person og Eiendom.

10.—Nybyggere kan af Regjeringen faa frie Hjemsteder, hvorom nærmere Bestemmelser kan læses længere fremme i dette Skrift. Landstrækninger, der er delvis opdyrkede, kan kjøbes til moderate Priser.

11.—Da den Canadiske Pacificbane, som gjenneemskjærer Manitoba og Nordvest-Territoriet, nu er færdig og disse Egne saaledes er bragte i Forbindelse baade med det atlantiske og med det stille Hav, kan man med Sikkerhed vente, at Landet hurtigt vil blive bebygget.

12.—Udsigterne for hurtigt at arbejde sig frem er ulige større i de aabnede Landsdele end i tæt befolkede Stater. Den der kommer først kan selv udsøge, de der komme senere, maa tage hvad der bliver tilbage.

13.—I Manitoba er der mange Skandinaver og Indvandrere som uden Vanskelighed komme til at nedsætte sig blandt deres Landsmænd. De kan derfor meget godt klare sig med deres Modersmaal, uagtet det engelske Sprog er det fremherskende.

NORDEVST-TERRITOR DE SKANDINAVISKE ATION ?

og ligner Skandinavia
Nordeuropa. Den Kold
bukke under for, for
ba benyttes ofte som
eget af Feber i de st

ste Autoriteter for at
se er meget simpel.

som Nordeuropas. N
af Bomuld, Ris osv.
etes, Kaal og Roer t
ale. Dyrkningen af
an kan bedst bedømme

ris ringe og Reiseom

ba gjør det muligt at
re Markeder og udføre
er for sine Frembring
nede Tilstande som
esaa sikrede.

og Middelklassernes

Religionsfrihed og de

ingen Tvang som Va
ver lever frit der og
Beskyttelse og til Sik

e Hjemsteder, hvor
e i dette Skrift. L
s til moderate Priser.
jennemskjærer Man
Egne saaledes er br
det stille Hav, kan
e behygget.

frem er ulige større
Den der kommer f
hvad der bliver til
ver og Indvandrere
ndt deres Landsma
Modersmaal, uagtet



1884 — MINNEBOSA. — 1884.

Minnedosa ligger midt i et af de bedste Distrikter i Nord-Amerika, 136 eng. Mile nordvest for Winnipeg ved Manitoba og Nordvest-Banen. Den har flere Møller, Korn Elevatorer, Hoteller, Kirker, Skoler, Butiker, o. s. v., og er Markedsplads og Jernbanestation for de nye skandinaviske Kolonier.

LANDMAALINGS-SYSTEMET.

FRIE HJEMSTEDER.

Landmaalings-Systemet i Manitoba og Nordvest-Territoriet er simpelt og derfor let forstaaeligt. Fra en Meridian (97,5 vest for Ter er der lagt et Net af Kvadrater (Townships) til Ost og Vest. H Township (udtales: Tounsjip) er atter inddelt i 36 Sektioner, hvilke hver har en Størrelse af en engelsk Kvadratmil og omfa 640 Acres. De enkelte Sektioner i hvert Township er nummerer som følger.

	Nord.						
	31	32	33	34	35	36	
	30	29	28	27	26	25	
Vest.	19	20	21	22	23	24	Ost.
	18	17	16	15	14	13	
	7	8	9	10	11	12	
	6	5	4	3	2	1	
	Syd.						

Sektionerne 11 og 29 i hvert Township har Regjeringen reser til Bestridelse af Skoleudgifterne og de sælges ved Auktion til høistbydende, saa snart som Salget af dem ansees for nødvendig. Sektionerne 8 og 26 i de fleste Townships tilhøre Hudsons Kompagniet, som af Regjeringen har faaet en stor Mængde Land imod at det har afstaaet sine Rettigheder til Manitoba og Nord Territoriet. Dette Selskab har endnu henved 7 Millioner Acres Besiddelse og sælger disse Landeiendomme til moderate Priser. Nøktige Priser lader sig ikke her nævne, da disse ganske rette sig Landstrækningernes Beliggenhed og Godhed.

Sektionerne med lige Numre undtagen de, der er reserverede særlige Oiemed, bortgives af Regjeringen som frie Hjemsteder. hvert Hoved for en Familie saavel som enhver Mand over 18 Aar gratis af Regjeringen ½ Sektion eller 160 Acres (135 Tønder Land).

Ved Overtagelsen af et frit Hjemsted maa Kolonisten betale Dollars (37 Kroner) i Indmeldelses- og Opmaalings-Gebyrer og for sig til at tage Landet under Dyrkning.

I Følge de af den canadiske Regjering i Aaret 1884 vedtagne Love maa Kolonisten opfylde følgende Forpligtelser som Indehaver af frit Hjemsted.

HJEMSTEDS-LOV.

Han maa i Løbet af det første Aar, efter at han er bleven
 ndskrevet for Landet, ombrykke i det mindste 10 Acres af sit Land og
 besaa disse. I det andet Aar maa han have indhøstet fra de første 10
 Acres og ombrykket og besaaet fremdeles 15 Acres, saa at i alt 25 Acres
 er under Dyrkning ved Euden af det andet Aar. I det tredje Aar maa
 han endnu 15 Acres ombrykkes. Kolonisten maa have opreist et
 Vaaningshus paa sit Hjemsted og bo deri, og maa i de tre første Aar ikke
 være mere end 6 Maaneder af Aaret borte fra sin Eiendom. Har Kolo-
 nisten opfyldt disse Forpligtelser, faar han ved det tredje Aars Slutning
 et Eiendomsbevis for sit Hjemsted og han kan da gjøre dermed hvad
 han vil.

De endnu tiloversblevne Sektioner med ulige Numre, paa en
 Strækning af 24 engelske Mile paa begge Sider af Jernbanen, tilhøre det
 Canadiske Pacific Jernbane-Selskab. Dette Selskab sælger sine Lande
 til Priser af $2\frac{1}{2}$ Dollars pr. Acre og opefter. Der tilstaaes Kjøbere, som
 forpligte sig til at opdyrke Landet, længere Betalingsfrister. De skal
 kun erlægge $\frac{1}{4}$ af Kjøbesummen kontant og kan afdrage Resten med
 Tillæg af Renter i 5 aarlige Afdrag. Virkelige Kolonister bevilges der
 desuden en Rabat, saasnart Jordens Dyrkning kan paavises. Denne
 Rabat beløber sig til $1\frac{1}{4}$ à $3\frac{1}{2}$ Dollars pr. Acre. Overtager altsaa en
 Kolonist 320 Acres af Selskabet til $2\frac{1}{2}$ Dollars pr. Acre og faar senere
 $1\frac{1}{4}$ Dollars Rabat deraf, saa har han i Virkeligheden ikke havt Landet
 dyrere, end om han paa de ovennævnte Betingelser havde overtaget et
 frit Hjemsted af Regjeringen og havde kjøbt den tilgrænsende $\frac{1}{4}$ Sektion
 for $2\frac{1}{2}$ Dollars pr. Acre. De saaledes til billige Priser erhvervede Land-
 strækninger er egentlig langt mere værd og vilde ofte kun blive solgt til
 Spekulanter til Priser af 10—20 Dollars pr. Acre. Det er dog Jernbane-
 Selskabet mindre magtpaaliggende at faa sine Lande solgt til de høiest
 mulige Priser end hurtigst muligt at besætte dem med virkelige Kolo-
 nister.

De store Fordele, som Manitoba byder Nybyggerne, har da ogsaa
 foranlediget, at Folk er strømmet dertil fra alle Verdens Egne i de sidste
 Aar, saa at allerede nu de i Nærheden af Banen beliggende frie Hjem-
 steder er bortgivne indtil langt forbi Winnipeg. Kolonister, der nu
 komme og vil overtage frie Hjemsteder, maa altsaa enten gaa længere
 vest paa eller tage Land fjernere fra Banen. Det sidste maa anbefales,
 da de Sidelinier, der er under Anlæg, ogsaa om kort Tid vil bringe disse
 Kolonister i Forbindelse med Hovedmarkederne.

Landeindomme, der allerede tildels er indrettede, kan kjøbes i
 næsten alle Provinsens Dele hos Folk, der vil optage større Land-
 strækninger eller tænke paa at nedsætte sig længere vestpaa.

Det maa anbefales Indvandrere strax efter Ankomsten til Manitoba
 at henvende sig til en af Regjerings-Agenterne og udbede sig Oplysning
 af denne om endnu frit Land. Indskrivning for Land kan ske paa
 ethvert Emigrationskontor; Regjerings-Agenternes Adresser vil findes
 længere tilbage i dette Skrift.

HVOR MEGEN KAPITAL SKAL MEDBRINGES?

Kolonisten kan begynde i Manitoba med forholdsvis ringe Kapital. Vil han overtage et frit Hjemsted, saa er det nok, naar han har Midler til at bygge sig et af de billige Huse, anskaffe sig et Par Oxer, Plog, Udsæd og Proviant nok til, at han kan leve indtil den næste Høst. Med nogen Udholdenhed i Begyndelsen vil det let lykkes at skabe sig en selvstændig og naafhængig Stilling.

Folk, der komme til Manitoba eller Nordvest-Territoriet, større Midler, kan naturligvis strax begynde efter en betydelig Maalestok. De kan sætte deres Penge i Agerbrug eller Kvægavl, begge love dem en god Gevinst.

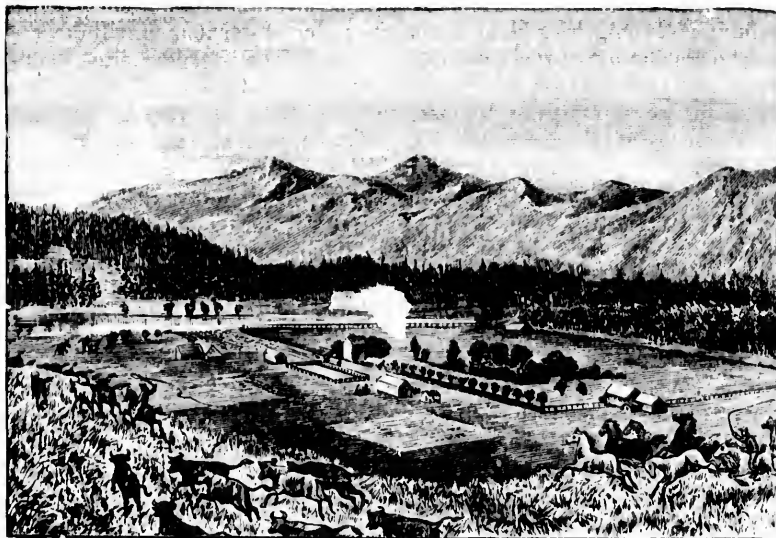

KVÆGAVLPLADS (CATTLE RANCH).

En Kolonist kan begynde med 2,200 til 2,300 Kroner, naar han forstaar at indrette sig sparsommeligt. Hans første Udgifter omtrent følgende:

Et Par Oxer 120 Dollars, Plog og Harve 25, en Vogn 80, Kjøkkenredskaber 30, Skulle o.s.v. 30, Ovn, Seng o.s.v. 60, Hus og Stald 150, Proviant 135; i alt 600 Dollars eller med et rundt Tal 2,200 Kroner.

De foranstaaende Priser variere naturligvis meget og de antages at kun tjene til at give et Støttepunkt. Priserne rette sig ganske efter, hvor de kjøbte Gjenstande skal afleveres, da Transporten derved bevirker et betydeligt Paalæg. Hvis Kolonisten forøvrigt kommer til Manitoba saa tidlig om Vaaren, at han kan opbryde en Del af sit Land og beplante det med Potetes, kan han høste disse endnu samme Aar derved opnaa en betydelig Besparelse.

Mange Nybyggere er begyndt med en langt ringere Sum end den ovenfor angivet og har dog hurtig arbeidet sig opad. I Stedet:

MEDBRINGES?

Forholdsviis ringe Kap
ok, naar han har Mi
lle sig et Par Oxer,
n leve indtil den fo
n vil det let lykkes l

g.
Nordvest-Territoriet
e efter en betydeli
brug eller Kvægavl,

Vogn benyttede de i Førstningen en tohjulet Kjærre, den saakaldte Red River Kjærre, som man kan faa for 15—20 Dollars, nøiedes med en Oxe og arbeidede hist og her paa Nabofarme (*Farm—Gaard, Landejendom*). Et saadant Liv er naturligvis haardt og raadt i Begyndelsen, men Udsigten til en bedre, lykkelig Fremtid hjælper meget til at overvinde de første Ubehageligheder.

Mennoniterne, der for henved 10 Aar siden udvandrede fra Syd-Rusland til Manitoba, begyndte for Störstedelen med en meget lille Kapital. Nu leve de næsten alle i gode Kaar og har smukt indrettede Farme med god Kvægbestand.

En saadan Mennonit-Familie, der gennemsnitlig talte 5 Medlemmer, havde ikke andet Udstyr end et Par Oxer, en Ko, en Plog, en Vogn og en Køgeovn, som tilsammen havde kostet dem 270 Dollars eller 1,000 Kroner. Udgifterne til Levnetsmidler for et Aar beløb sig pr. Familie til henved 93 Dollars eller 350 Kroner, hvorfor de skaffede sig Mel, Ærter, saltet Svinekjød etc. Af de fattigere Familier, som ikke kunde skrabe saa mange Penge sammen, slog for det meste to sig sammen og dannede en Husholdning.

Til Boliger gav Mennoniterne i Begyndelsen ingen Penge ud. De byggede sig Huse af Buske, som blev udbredt over stærke Pæle og dækkede med Grønsvær Jord. Dette anføres kun som et Exempel paa, fra hvor ringe en Begyndelse man i Manitoba kan arbejde sig op til selvstændig og uafhængig Eiendomsbesiddelse. Da man nu kan kjøbe Træhusene til moderate Priser, vil det vel næppe falde Kolonisterne ind at udsætte sig for saadan Møje og Besværighed, som Mennoniterne gjorde. Mangen virksom og energisk Mand vil imidlertid tænke paa Mennoniterne, naar Arbeidet ofte synes ham haardt og Livet raadt, og Bevidstheden om at arbejde henimod en rolig og magelig Fremtid vil hjælpe ham til at overvinde de første Besværigheder.

VINK FOR NYBYGGERE.

Enhver, der har i Sinde at udvandre til Manitoba eller Nordvest-Territoriet, maa foresætte sig ikke at ville sky Arbeidet derover og stedse gaa dertil med Liv og Lyst. Soldebrødre skal ikke udvandre dertil; de gaa for til Grunde der end i Europa.

Mest Brug er der for praktiske Landmænd. De uhyre Strækninger frugtbart Land vente kun paa dem for at kaste dem rige Frugter i Skjødets for deres Arbeide. Tjenestepiger kan komme saa mange det skal være og stedse finde Pladse til god Løn. Almindelige Arbeidere og Haandværkere, som Murere, Tømrere, Smede, Skomagere, Skræddere o.s.v., kan let finde Beskjæftigelse og de har særlig gode Udsigter i Manitoba, hvis de foruden deres Professioner ogsaa forstaa sig noget paa Landvæsenet og altsaa kan tage Arbeide paa en Farm, hvis de ikke lige strax kan finde noget at bestille i deres Fag. Derimod skulde Haandværkere i de specielle Fag helst forespørge sig om deres specielle Fag hos en af Regjerings-Agenterne, før de udvandre, medmindre de da er villige til eventuelt at lægge deres Fag paa Hylden og hellige sig til Landbruget.

Kommisær, Kontorister og Bogholdere kan det ikke anbefales at reise til Manitoba, da den indfødte Befolkning har unge Folk nok til at



om).

300 Kroner, naar h
s første Udgifter

, en Vogn 80, Kjæ
g Stald 150, Provi
0 Kroner.

meget og de anfo
serne rette sig gans
da Transporten o
forøvrigt kommer
le en Del af sit La
e endnu samme Aar

gt ringere Sum e
opad. I Stedet

fyldte de ledige Pladser. Hvis de forøvrigt har paatage sig Farmarbeide, har de naturligvis de se enhver anden. Der findes ikke faa Farmere i Nord har arbeidet paa Kontorer.

Kolonisten skulde, om mulig, indrette sig saad Stedet i Slutningen af April eller Enden af Mai, Landet begynder. Folk, der vil tage Arbeide paa strax Beskjæftigelse til høi Løn. Sommer- og Hø ligeledes anbefales til Indvandring. Vintermaan undgaaes, idet det da overalt i Amerika falder den at finde lönnende Arbeide.

Det maa anbefales Indvandrerer at tage gode s alt det Linned han har, Uldtæpper, Sengedyner, disse Sager er dyrere i Manitoba end i Europa. N som Knive, Gaffer, Skeer o.s.v. kan ogsaa medtages Gjenstande til Husholdningen og Stuen. Ved Indpak maa man dog ikke glemme, at der kun tillades bestemt Kvantum Bagage paa Skibet og paa de ameri samt at der beregnes meget høie Priser for Overvægt. større Möbler, som f. Ex. Borde og Stole, blive igjen ikke bør Stentøi medtages, da det let gaar i Stykker u Haandværkere tage naturligvis deres Værktøi med, er for svært eller tager for megen Plads op. Land som Hakker og Spader, skal man hellere lade blive i Sager kan kjøbes til moderate Priser i Manitoba, og d er langt mere passende og praktiske til at bearbeide europæiske Redskaber.

Alle Penge skulde vexles i Dollars hjemme, skan penge maa man vogte sig for at tage med, da Tabet ve meget stort. Folk, der bringe større Summer med, gjør at kjøbe en Vexel eller et Kreditbrev paa en canadisk Ba er ubehageligt at reise med en stor Pengesum i Lommen.

Reisen til Manitoba tager henved 12 Dage. Om Bagage o.s.v. giver den paa Bogens sidste Side anført enhver Oplysning.

Da der ved Ankomsten til den canadiske Havn a en Mængde Jernbane- og Land-Agenter sammen om Emig at vinde dem hver for sit Land, er det heldigst alle Skandinavien at kjøbe sig en gjennemgaaende Billet Manitoba. Udvandrerer slipper derved for mange ubeha og modtages ved Ankomsten til Winnipeg af Regjering beredviligt vil staa ham bi med Raad og Daad.

SAMFÆRDELSMIDLER OG MARKED

Af særlig Vigtighed for Nybyggeren er naturligvis midler, der bydes ham i hans nye Hjem og gjør ham d sine Produkter afsat. I Manitoba er der allerede gjort meget i denne Henseende; ved Bygningen af den canad er de rige Landsdele aabnede og Anlægget af Sidebane lette Samfærdselen mere og mere.

le forövrigt har Lyst og Evne til naturligvis de samme Udsigter, som Farmere i Nordvesten, som tidligere, indrette sig saaledes, at han er der Enden af Mai, da Brækningen tage Arbeide paa en Farm, finde Sommer- og Höst-Maanederne ring. Vintermaanederne maa i Amerika falder den nyankomne

eren at tage gode solide Klæder, Sengedyner, Puder o.s.v. end i Europa. Mindre Redskaber kan ogsaa medtages, ligedeles med Stuen. Ved Indpakningen af Sager der kun tillades hver Passager et Bæret og paa de amerikanske Jernbaner Priser for Overvægt. Man skal have et Stole, blive igjen hjemme, her det gaar i Stykker under Transporteres Værktöi med, hvis det er Plads op. Landbrugs-Redskaber hellere lade blive hjemme, da de ser i Manitoba, og de, der faaes ikke til at bearbejde Jorden, end

ollars hjemme, skandinaviske Paaske med, da Tabet ved Vexlingen i Sommer med, gjør bedst i hjemmet paa en canadisk Bank, da det af Pengesum i Lommen.

ved 12 Dage. Om Overfartspriser sidste Side anførte Agent gjennem canadiske Havn altid trænger er sammen om Emigranter og seer det heldigst allerede hjemme omgaaende Billet til Winnipeg. Ved for mange ubehagelige Bryder Winnipeg af Regjeringens Agent, og Daad.

R OG MARKEDER.

eren er naturligvis de Samfærdslem og gjør ham det muligt at der allerede gjort overordenningen af den canadiske Pacificbanen vil bestaa

Manitoba har Jernbaneforbindelse med den atlantiske Kyst, Stillehavskysten og hele det amerikanske Fastland. Et Tog, der afgaar fra Halifax eller Quebec ved den atlantiske Kyst, kan nu kjøre værs igjennem Manitoba, gjennem Nordvest-Territoriet, gjennem British Columbia til Stillehavskysten. Ligesom med Quebec og Halifax staar Manitoba ogsaa i Forbindelse med de forenede Staters Havne, med New York, Baltimore, Philadelphia, Boston og Portland.

Canadas mægtige Samfærdselsaare, der danner denne Forbindelse fra Ocean til Ocean, er den canadiske Pacificbane, som nu er fuldennt.

Verdensbladet "Times" for 30te Juni 1886 bringer følgende Meddelelse:—

"Det første gjennemgaaende Tog paa den canadiske Pacific-Jernbane afgik fra Montreal til Vancouver igaar aftes; flere Tusinde Memesker havde forsamlet sig for at iagttage dets Afgang, ligesom et Batteri af Kanoner hilsende Afgangen med Salut. Banen maaler i hele sin Længde 4,300 engelske Mile og er den korteste Banelinie, der spænder over det nordamerikanske Kontinent. Den har færre Kurver og færre Stigninger og Sænkninger end nogen af de andre Pacificbaner, fører desuden over den frugtbare Del af Kontinentet, medens de övrige Baner gjennemløber store Strækninger öde, ufrugtbart Land. Det kan derfor forudses med Sikkerhed, at Trafikken om kort Tid vil vende sig i Massevis til denne Bane. Men ikke blot Samfærdselen mellem de enkelte canadiske Provinsers indbyrdes, ogsaa Trafikken med Kina og Japan vil for Fremtiden hovedsagelig gaa over den canadiske Pacificbane, da Banestrekningen er den korteste og Banens Endepunkter ved det atlantiske og det stille Hav ligger henholdsvis nærmere ved Europa og Kina—Japan end de andre Baners."

Sidebaner anlægges i forskjellige Dele af Provinsen og i Nordvest-Territoriet. De skaffer dels Forbindelse med de forenede Staters Baner, dels aabner de nye Strækninger for Kolonisationen, som f. Ex. Manitoba- og Nordvest-Banen, der udgaar fra Portage la Prairie og allerede nu er færdig forbi Minnedosa; Manitoba- og Sydvest-Banen, Long Lake Banen fra Regina o. s. v.

Den undstrakte Flodskibsfart i Manitoba og Nordvest-Territoriet bidrager meget til at lette Samfærdselen. Dampere kan afgaa fra Winnipeg og paa Saskatchewan seile til Edmonton ved Klippebjergenes Fod, en Afstand af 1500 engl. Mile. De passere paa Turen forbi de frugtbareste Landsdele i Nordvest-Territoriet. Assiniboine-Floden der ved Winnipeg falder ud i Red River (den röde Flod) beseiles paa 320 engl. Mile af sin Længde af Dampskibe; paa selve den röde Flod seile Dampere fra Moorhead i de forenede Stater til Winnipeg-Söen, en Distance af 400 engl. Mile. Winnipeg Söen, henved 280 engl. Mile lang, er ligeledes seilbar.

Vandforbindelsen mellem Winnipeg-Söen og Övre-Söen (Lake Superior) kan let forbedres, saa at Dampere kan passere direkte fra Winnipeg-Söen til de Atlantiske Havne. Endnu har man ikke villet give Pengene til dette Foretagende, men det er höist sandsynligt, at de voxende Handelsinteresser i en nær Fremtid vil overvinde Pengespørgsmaalet.

Vandforbindelserne er allerede nu saaledes, at et Skib kan tage Last ind i Port Arthur ved Övre-Söen og seile direkte igjennem til Liverpool eller en anden europæisk Havn. Man transporterer forövrigt ikke nu Produkterne paa denne Maade, men skaffer dem paa smaa Floddampere til de atlantiske Havnepladse, omlader dem der i de store

Oceandampere og bringer dem til Europa i disse. Denne Transportmåde er for Tiden endnu billigere end den direkte Transport.

I 1890 exporteredes fra Montreal alene 121,654 levende Kvæg og 447,878 Faar til England.

Kvæg bringes naturligvis stedsvis pr. Bane til Havnepladser. Den kanadiske Pacificbane har truffet udmærkede Foranstaltninger for Kvægtransporten fra Nordvest-Territoriet til de forenede Stater og den atlantiske Kyst. Ogsaa Hjordecierne i Montana i de forenede Stater forstaaer at skatte disse og fører nu deres Kvæg, der er bestemt til Export til Europa eller for Slagterierne i Chicago, op paa kanadisk Gebyr og afsender det fra Maple Creek med den kanadiske Pacificbane.

Foruden de amerikanske og europæiske Markeder, som er aabne for Manitobas Befolkning ved Provinsens fortrefselige Samferdelsmidler, findes der ogsaa i Manitoba og Nordvest-Territoriet et godt Marked. I talrige Indvandrere, saa vel som de mange Arbeidere, der er beskjæftigede ved Jernbaneanlæg, er Kjøbere af Landsbrugsprodukter af enhver Art.

At man allerede har faaet Öinene op for de Fordele, som Manitoba frembyder, bevises klart nok ved den store Mængde Indvandrere, som i Löbet af de sidste Aar har bosat sig i Provinsen. Som Paddelhaarer er Byerne skudt op af Jorden der. Winnipeg, Manitobas Hovedstad, var i 1870 kun en Bygd, en simpel Handelsstation for Hudsons Bay Kompagniet og talte neppe 250 Indbyggere. Nu har den over 30,000 Indbyggere, har brede, smukke Gader, store Butikker og Forretningssteder, pragtfulde Privathuse og smukke Regjerings- og Jernbane-Bygninger. Byen er oplyst med Elektricitet og Gas, Sporveie gennemkrydse den i forskjellige Retninger, kortsagt, man finder der den samme Kombination som i en større By paa Kontinentet. Indbyggerne anser den med Ret for at være en af Amerikas største Handels-Hovedsteder i sin Opvækst. Nordvestens uhyre Gebeter maa afsætte deres Varer vest paa og Winnipeg er paa Grund af sin Beliggenhed den naturlige Stableplads for disse Varer.

Denne By, der ligger prægtigt ved Assiniboine-Floden er Markedpladsen for Distrikterne nord for Byen indtil Minnedosa og mod Syd indtil Turtle Mountain (Skildpadde-Bjergene). Paa lignende Vis er de övrige Byer i Vesten blomstret op: Brandon, Portage la Prairie, Emerson, Regina, Moose Jaw, Calgary og Minnedosa.

Byen Brandon er föst anlagt 1881 og har allerede over 5,000 Indbyggere.

En Referance til Markedprislisterne viser, at nu da Manitoba er introduceret i Europa faaes for dets Produkter en langt höiere Pris end nogen anden, baade i Amerika og övrige Pladse i Verden.

Den höieste Anerkjendelse, der nogensinde er ydet kanadisk Korn, erhvervede det sig paa den internationale Udstilling i Antwerpen 1885. Voldgiftsdommerne, nogle og tyve Herrer fra de forskjelligste Lande i Verden, erklærede einstimmig, at det kanadiske Korn var bedre end noget andet udstillende Lands, og tilkjendte derfor Landbrugs-Departementet for Canada et Eresdiplom, den höieste Udmærkelse, der kunde gives. De udstillede Mel-sorter blev ligeledes prishelönnede.

Denne Transport kan
port.

654 levende Kvæg

til Havnepladser
e Foranstaltninger

forenede Stater og
i de forenede Sta

der er bestemt
paa kanadisk Ge

Pacificbane.

eder, som er aabne
ge Samferdselsmid

et godt Marked. I
e, der er beskæftige

dukter af enhver A
ordede, som Manito

de Indvandrere, s
en. Som Paddelac

Manitobas Hovedst
n for Hudsons B

har den over 30,000
r og Forretningshu

Jernbane-Bygning
gjennemkrydse de

den samme Komb
anser den med Re

steder i sin Opvæ
vest paa og Winni

plads for disse Væ
e-Floden er Marked

medosa og mod S
Paa lignende Vis
Portage la Prairie

allerede over 5,000

nu da Manitoba
ngt højere Pris en

den.

det kanadisk Kong
i Antwerpen 1888

skjelligste Lande
om var bedre en

Landbrugs-Depart
erkelse, der kun
nnede.

Det kan her med det samme nævnes, at Canada med god Ret kan være stolt af de Seire, det vandt paa den omtalte Udstilling. Ikke blot Landbrugets Frembringelser, men ogsaa Mineprodukter fra Nordvest-Territoriet og Britiske Columbia, saavel som de industrielle Frembringelser fra de ældre, østlige Provinser i Canada, blev betænkte med høie og de høieste Priser. I alt tilfaldt der Canada paa Udstillingen 3 Æresdiplomer, 13 Guldmedaljer, 31 Sølvmedaljer, 33 Broncemedaljer og 30 Hæderlig Omtale.

Udstillingen har aabnet Øinene paa mange Tusinder for, hvad Canada kan byde Kolonisten og hvor vidt Landets Udvikling er skredet frem. Den vil ikke blive uden Nytte, men derimod give mange, der har Lyst til at udvandre, Anledning til at tage Canada i Betragtning, naar det gjælder om at vælge et Land til at nedsætte sig i.

FRUGTER OG GRÖNTSAGER.

Alle almindelige Smaafrugter som Ribs, Jordbær, Himbær, Stikkelsbær o. s. v. finder man i Massevis i Manitoba. Af Æbler trives de haardere, stærkere Sorter godt. Vindruer har man hidtil ikke avlet, dog forsøger man nu at omdanne de vilde Vinstokke, der findes i talrig Mængde i Provinsen, til varige Sorter.

De sædvanlige Have-Grøntsager trives ogsaa godt. Paradisæbler og Meloner voxer i det frie, Spidskaal og Blomkaal naar umaadelige Størrelser. Humle voxer vild paa Prærien. Hør trives vel og dyrkes meget af Mennoniterne.

Potetes avles i store Masser. Klima og Jordbund synes at være særlig gunstige for dem, idet der ikke blot avles en betydelig Høst, men de enkelte Potetes bliver ogsaa kolossalt store.



FORBEDRET GAARD.

JAGT OG FISKERI.

Jagt og Fiskeri giver godt Udbytte, og de eksisterende Jagtlove er simple og slet ikke strænge, og giver Vildtet en længere Færdningstid for at beskytte det mod fuldstændig Udryddelse. Raavildt, Ræve, Harer, Odder, Bævere, Vaskehjørne, Egern saa vel som Snepper, Vagtler, Duer, Ænder, Agerhøns Prærihøns er de Arter, der jages. Bøffter der tidligere gjenmestreifede Nordvest udstrakte Sletter i store Hjorder, træder nu yderst skjelden. De talrige Floder

Søer er rigelige paa Fiske af enhver Art.

SKOLER

OG

KIRKER

Skolevæsenet er som hviler sig paa Regjerings Hænder, og gjør det muligt for de fattigste og for den rigeste

at give sine Børn en god Opdragelse. For Befolkningen i de fattigere og Middel-Klasser er der oprettet Friskoler, hvor Børnene faa en god Elementar-Undervisning; Veier

Landets høiere Lærestalter staar aaben for enhver. Børn af fattige Indvandrere, som i deres tidligere Hjem vel neppe vilde have faaet synderlig Opdragelse har her arbeidet sig frem til gode Stillinger.

Kirken er fri og selvstændig og man finder derfor alle Bekjendte repræsenterede i Canada.

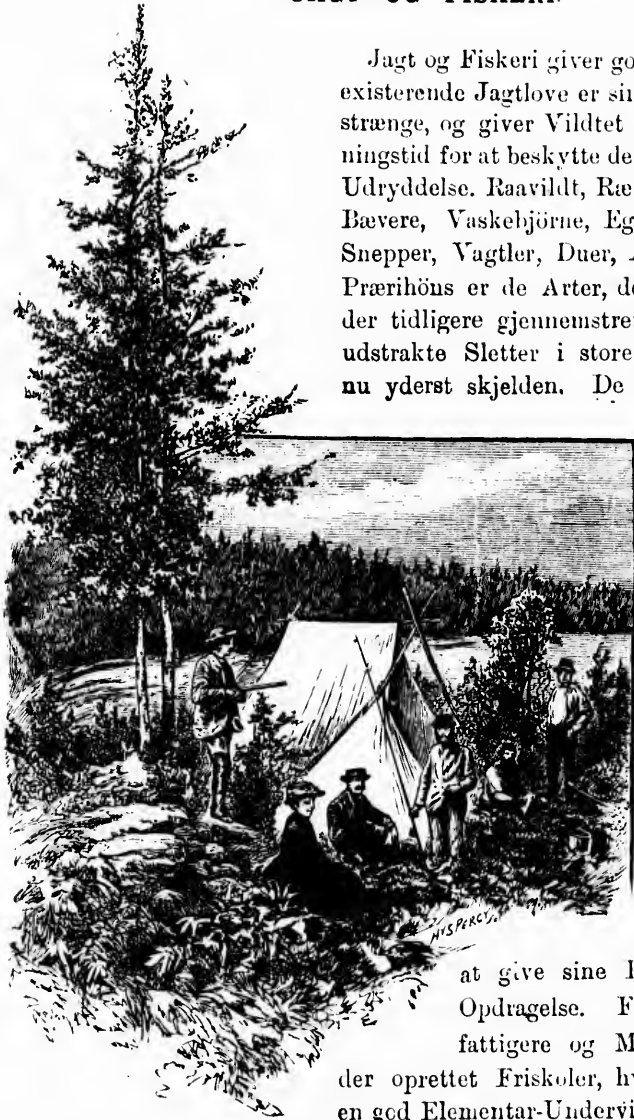



Provincen Ontario omfatter et Fladeindhold af 180,000 Kvadrat-mile og har en Befolkning af 2 Millioner. Byen Toronto, Sædet for den provincielle Regjering havde ifølge Folketælling i 1881 et Indbyggerantal af 86,415; men det viser sig ifølge Folketællingen i 1888 at der var 172,000.

Det er en By som hvilket som helst Land kan være stolt af. Den gaar hurtig fremad baade i Rigdom og Indbyggerantal og har mange store Fabrikker.

Ottawa har en Befolkning af 44,000; den er Sædet for Regjeringen og her findes Parliaments-Bygningerne.

Disse udgjør fire af de smukkeste Bygninger paa det Amerikanske Kontinent.

Ottawa er Hovedpunktet for Ontarios Tømmertrafik. Hamilton (43,000 Indbyggere) har en smuk Beliggenhed ved Sydvestkysten af Burlington Bay, i Vest Enden af Lake Ontario. London (27,000) er beliggende ved Floden Thames Sammenløb af Nord og Sydlige Billeder; har mange Fabrikker. Kingston (17,000) er en af de ældst bebyggede Byer i Ontario. Guelph (11,000) ligger ved Hoved Linien af Grand Trunk Railway; her findes Ontarios Landbrugs-Skole og Model-Gaard; St. Catharines (11,000); Brantford (13,000).

De andre nævneværdige Byer i Ontario er: St. Thomas (10,500), Stratford (9,000), Chatham (8,000), Peterborough (9,000), Windsor (7,000), Port Hope (6,000), Woodstock (8,000), Galt (7,000), Lindsay (6,000), Paris (5,000), Port Arthur (3,000). Klimatet er ligt de øvrige Provinsers, men Vinteren mildere end i Quebec. Alt Slags Sæd og Rødder trives fortræffeligt. Mais dyrkes meget i de sydligere Dele af Provinsen og giver bedre Grøde end i Kansas, Missouri og Illinois. Æbler, Aprikoser og Ferskener dyrkes i massevis. I Særdeleshed udgjør de sidstnævnte en betydelig Handelsartikel. Frugthaver med 3,000 til 10,000 Ferskentræer ser man ofte; ligeledes store Æbleplantager.

Vidtstrakte Vinhaver er anlagte i de mest forskellige Dele af Provinsen og give god Gevinst. Da Ontario Vinen bliver mere og mere omtalt, lover Vinproduktionen at blive en betydelig Industri.

Skoler, der kan besøges frit, er der mange af. Allerede i 1880 talte Ontario 5,137 Skoler. Kirker for alle mulige Troes-bekjendelser findes i alle Landets Dele.

dt Udbytte.
 nple og slet is
 en længere Fr
 t mod fuldstæn
 eve, Harer, Old
 gern saa vel s
 Ænder, Agerhe
 ler jages. Bof
 eifede Nordvest
 e Hjorder, træ
 e talrige Floder
 Søer er
 paa Fiske
 enhver Art.

SKOLER

og

KIRKER

Skolevæsen
 som hviler
 Regjeringe
 Hænder,
 meget udstr
 og gjør det
 ligt for
 fattigste
 for den rig
 e Börn en gr
 For Befolkning
 Middel-Klasser
 ; hvor Börnene
 ervisning; Veie
 enhver. Börn
 vel neppe vilde
 sig frem til g

for alle Bekjend

Erie Hjemsteder bortgives i de nordlige Dele af Provinsen mellem Ottawa Floden og Georgian Bay. Ethvert Hoved for en Familie kan der faa 200 Acres (ca. 165 Tönder Land) og hver Mandsperson over 18 Aar 100 Acres (80 Tdr.) Skovland frit.

Betingelserne er: 15 af hver 100 Acres maa ryddes og dyrkes Löbet af 5 Aar, et Vaaningshus, mindst 16 Fod bredt og 20 Fod langt maa reises, endvidere maa Nybyggeren bo paa sin Eiendom i de mindste 6 Maaneder om Aaret. Skjöde paa Eiendommen gives efter 5 Aars Forløb.

Uryddet Land kan ogsaa kjøbes til Priser, der variere mellem $\frac{1}{2}$ og 10 Dollars (2 til 37 Kroner) pr. Acre, ryddet Land og Farme som allerede er bragt i bedre Stand med Bygninger kan kjøbes fra 20 til 50 Dollars (75 til 185 Kroner) pr. Acre; Pengene kan i de allerfleste Tilfælde betales i Terminer, der strækker sig over flere Aar.

Den berönte amerikanske Statsmand David A. Wells skrev for nogle Aar siden en Artikel i Bladet "North American Review," hvor følgende forekom:—

"I Nord for Indsöerne Erie, Ontario og Floden St. Lawrence, i östlig Retning af Indsöen Huron, syd for 45de Parallel og hovedsageligt indenfor den nuværende Dominion-Provinds Ontario, finder man det smukkeste Stykke Land som kan eksistere paa det amerikanske Fastland, næsten lige stort som New York, Pennsylvania og Ohio tilsammenlagt og ligestillet, om ikke bedre end disse Stater med Hensyn til Agerdyrkning og Productions-Evne. Der er den naturligste og største Plads for Saauklipping. Uldproduktionen i vort Land vilde ikke trives eller rettere sagt kunde ikke eksistere, var det ikke for dette Steds store, billige og sikre Leverance af Uld. Der er det Landstykke, hvor det udmærkede Korn gror, som de amerikanske Bryggeri-Forretninger maa være i Besiddelse af, forsaavidt de nogenlunde skal kunne ligestilles med Storbritannien, hvis aarlige Maltproduktion gaar op til \$11,000,000. Der voxer og trives det vakreste Kvæg, en Kvalitet, der netop tiltrænges for at forskjömme og forbedre Beholdningerne i andre Distrikter, ligesom Klimatforholdene er særlig egnede for at skabe Mænd og Landet saa at sige er omsirklet af Indsöer og Flode. Et saadant Land synes at være en særlig Gave af Forsynet til Menneskene langt bedre end Miner med Sølv eller Flode, hvis Sand indeholder Guld."



BRÆKNING AF PRÆRIEN.

Provinsen melle
for en Familie ka
Mandsperson ov

yddes og dyrkes
bredt og 20 Fo
sin Eiendom i de
ommen gives efte

riere mellem $\frac{1}{2}$ O
nd og Farme so
kjøbes fra 20 til 5
an i de allerfler
e Aar.

A. Wells skrev fo
can Review," hvor

rence, i østlig Retning
denfor den nuværende
tykke Land som ka
n New York, Pennsylv
end disse Stater me
naturligste og størst
ikke trives eller retter
lige og sikre Leverans
or, som de amerikansk
mogenlunde skal kunne
aar op til \$11,000,000
etop tiltrænges for a
som Klimatforholdene
omsirklet af Indsøer og
synet til Menneskene
der Guld."



(OTTAWA DALEN)

fortjener særlig Omtale. Denne yderst frugt-
bare Dal, som gennemstrømmes af Ottawa
Floden, der giver et Areal af 80,000 eng.
Kvadratmile Vand, er for Størstedelen bevoxet
med værdifuld Skov; Gran, Bøg, Eg og Ahorn
er de vigtigste Træsarter. Landet faar rigeligt
Vand fra talrige Bifloder og Indsøer og inde-
holder anseelige Flader yderst frugtbar Jord.

Floderne benyttes som Regel af Industrien.
Talrige Sagmøller drives ved Vandkraft og
gjør aarlig Millioner af Fod Bygnings- og Gavn-
Tømmer færdig. Betydelig er ogsaa dette
Distrikts Mineralrigdom: Jern, Bly, Kobber,
Marmor, Apatit (phosphorsur Kalk) er de
vigtigste Produkter. Disse betydelige Arbeids-
markeder kan hurtig og billigt naaes pr. Bane
eller pr. Skib fra de atlantiske Havne.

Den canadiske Pacificbane er nu lagt
gennem det frugtbare Algoma Distrikt, hvorved
Ottawa Dalen er bragt i direkte Forbindelse
med den rige velbekendte Red River Dal.

Mange Sidelinier er allerede færdige, andre er under Bygning projekterede; for Samfærdselens Fremme og Lettelse er der altsaa nok. Mange Norske, Svenske og Danske har nedsat sig nær den canadiske Pacificbane, som gaar gjennem Ottawa Dalen, Al Distriktet.

Ottawa Dalen fortjener særlig Opmærksomhed, fordi den Kolonisterne alle Udsigter for snart at arbeide sig opad og saa kan naaes let og billigt fra Indskibningshavnene. Vestpaa maae ankomme, i de store Havnestæder kan han ikke blive, fordi han kun meget vanskelig finder Arbeide og Livet der er meget dyrt. Fleste af de Folk, der skriver klagende Breve til deres Slægtninge i Europa er netop saadanne, som ved Ankomsten til den over Havn lægger Hænderne i Skjødet og tænker, at da de nu er i Amerika kommer Fortjenesten nok af sig selv. Det er bundfalskt. Den straks finder Arbeide i Pladser som New York, Baltimore eller Quebec han kan naturligvis blive der, men alle andre maa det tilraades at drage videre vestpaa og opsøge saadanne Pladser, hvor de er i stand paa at finde Beskjæftigelse og god Fortjeneste. Et saadant Distrikt er Ottawa Dalen.

Folk med Kapital kan der kjøbe opdyrkede Farme til rimelige Priser; frie Hjemsteder kan endnu faaes paa forskjellige Steder.

Den Skandinaviske Befolkning bliver nu saa stor, at en Kirke bygges i Ottawa.

Tjenestepiger kan komme til Ottawa saa mange som muligt til Aarstider og finde gode Pladser med god Løn. Brug gives ogsaa til Vaar for unge, kraftige og erfarne Landmænd. Kontorfolk og de som kan ikke anbefales at komme til Ottawa.



SELVBINDERE.

er under Bygning
Lettelse er der altsaa
har nedsat sig nær
n Ottawa Dalen, Al

somhed, fordi den
de sig opad og sam
nene. Vestpaa maa
ikke blive, fordi har
der er meget dyrt.
ve til deres Slægtning
msten til den overs
at da de nu er i Am
er bundfalskt. Den
k, Baltimore eller Que
re maa det tilraades
Pladser, hvor de er
e. Et saadant Distri

rkede Farme til rim
orskjellige Steder.
saa stor, at en Kirke

mange som muligt ti
a. Brug haves ogsaa
l. Kontorfolk og d

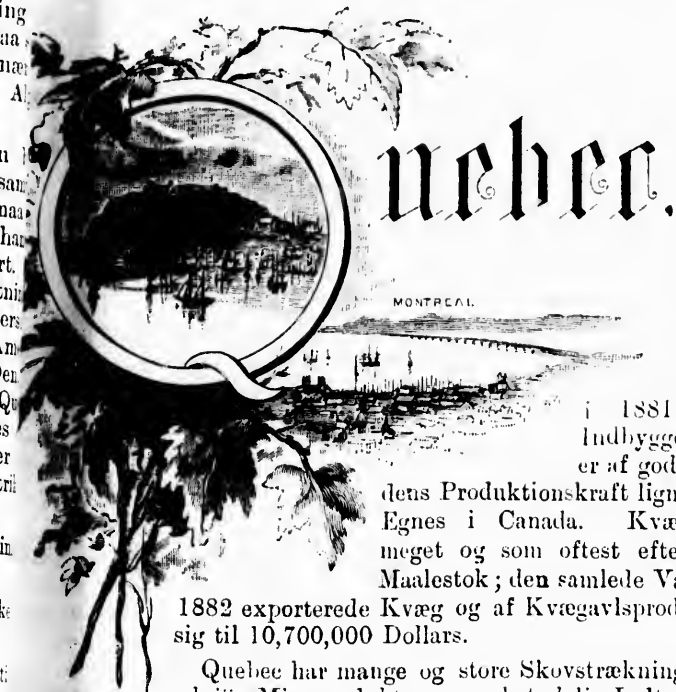

Quebec.

Provinsen
Quebec er
188,000
eng. Kva-
drat mile
stor og talte
i 1881 1,360,000

Indbyggere. Jorden

er af god Kvalitet og
dens Produktionskraft ligner de andre
Egnes i Canada. Kvægavl drives
meget og som oftest efter en større
Maalestok; den samlede Værdi af det i

1882 exporterede Kvæg og af Kvægavlsprodukter beløb
sig til 10,700,000 Dollars.

Quebec har mange og store Skovstrækninger, desuden
udgjør Mineprodukterne en betydelig Indtægtskilde for
Provinsen. Guld, Sølv, Bly, Jern, Platin og navnlig Kobber findes i
orskjellige Distrikter. I 1882 havde de exporterede Metaller en Værdi
af 519,000 Dollars.

Samfærdselsmidler skaffer Jernbanerne og St. Lawrence Floden.
Provinsen har to Skibs-Havne, Montreal og Quebec, der begge har
udstrakte Kaiere til bekvem Lossen og Laden af Fragterne og Skibe paa
5,000 Tons kan ankre op ved Kaierne.

Paa otte af de store Kolonisations Veie kan enhver mandlig
Kolonist, der er 18 Aar gammel, faa 100 Acres Land frit. Betingelserne
er, at der efter 4 Aars Forløb skal være reist et Vaanings-hus paa det
paagjældende Land og opdyrket 12 Acres Land. Saa udstedes Skjødet
(*l-tiers patent*).

Det kan forøvrigt ligesaa lidt her som i Ontario tilraades Indvan-
deren strax efter sin Ankomst at overtage et frit Hjemsted, da han dog
først maa lære at rydde Jorden. Behandlingen af Jord, som er bevoxet
med Buske og Træer er ikke saa let som af Prærijorden i Manitoba. Selv
om Kolonisten forstaar sig grundig paa Landvæsenet, gjør han dog vel i
først at tage Arbeide paa en Farm, for at lære den mest fordelagtige
Måde at gribe Arbeidet an.

Kronland kan kjøbes for 30 à 60 Cents (1 Kr. 10 öre à 2 Kr. 25 öre)
pr. Acre. Provinsen har en Hjemsteds Lov, hvorefter under visse
Betingelser Nybyggeres Eiendom ikke kan udpantes.





Ny-Brunsvig (**New Brunswi** grændser til Provinserne Skotland og Quebec og mod til Staten Maine, en af de enede Stater. Det er større Holland og Belgien og tabt Aaret 1881 320,000 Indbygger. Jorden er rig og frembringer de Slags Frugter som avles i N Europa og England; Æbler, Pærer, Blommer, Kirsebær, Stikkels Jordbær og Ribs modnes meget godt. Potetes avles i Massevis og af fortrinlig Kvalitet. Alle Kornsorter voxer udmærket.

Provincen har rige Skove, der leverer fortreffeligt Træ til Skibbygning. Stort Udbytte giver Fiskeriet; i Aaret 1884 beløb Værd af fangne og rensede Fisk sig til 3,700,000 Dollars. Industrien i de sidste Aar taget et betydeligt Opsving og giver nu mange Tusind en god Fortjeneste.

Frie Hjemsteder paa 100 Acres Land bortgives til Familier: Børn under 18 Aar paa følgende Betingelser:

Mod Erlæggelse af 20 Dollars kontant, som Bidrag til Anlæg Veie og Broer, eller hvis den paagjældende i 3 Aar aarlig yder Arbeide, der er 10 Dollars værd.

At et Vaaningshus skal være bygget inden to Aar, at 10 Acres Land skal være ryddede og under Dyrkning inden 3 Aar og at skaffes Beviser for, at den paagjældende bor paa sin nye Eiendom.



NYE DANMARK.

Et meget blomstrende og Aar efter Aar tilvoxende Skandinavisk Settlement findes i denne Provins, kaldet "New Denmark" eller "Nye Danmark."

Det kan naaes paa nogle faa Miles Mil nær med Dampskibe paa Johns-Floden, som underholder Ruten 8 à 9 Maaneder om Aaret. Og paa Jernbane fra St. John Dagligen paa et par Mils Afstand.

I Nærheden af Kolonien findes et godt Market for Afsætning af Produkterne.

En anden Vei skal i det første aabnes fra Quebec direkte, gjennem Fuldførelsen af New Brunswick og Canada Jernbanen.

nswic

ig (New Brunsw
til Provinserne
r Quebec og mod
Maine, en af de
er. Det er større
g Belgien og tal
320,000 Indbyg
og frembringer
er som avles i N
Kirsebær, Stikkels
vles i Massevis og
ærket.

ffeligt Træ til Sk
1884 beløb Vær
rs. Industrien h
r nu mange Tus

ives til Familier

Bidrag til Anlæ
3 Aar aarlig yde

to Aar, at 10 A
en 3 Aar og at
nye Eiendom.

DANMARK.

astrende og Aar
Skandinavisk Se
enne Provins, k
" eller "Nye J

paa nogle faa
Dampskibe paa
er om Aaret. Og
Afstand.

t for Afsætning

bec direkt, gjem
n.



Prince Edward

Island.

(PRINS EDWARD ÖEN.)

Den største Del af Landene i denne Provins er allerede i faste Hænder, dog kan Farme, som allerede er betydelig forbedrede, kjøbes for 20 Dollars (75 Kroner) pr. Acre.

Denne Ö frembringer navnlig udmærkede Straasorter og er særlig bekjendt for den gode Havre, der trives der. Heste og Hornkvæg opdrættes i store Hjorder og specielt Udførselen af de sidste til England er en betydelig Erhvervs-kilde for Befolkningen. Fiskeri og Skibsbygning drives ligeledes stærkt.

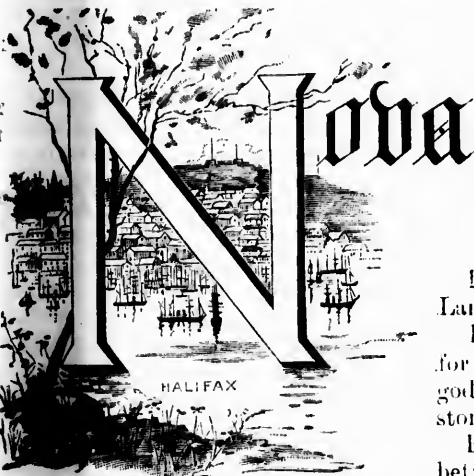

Nova Scotia.

(NY SKOTLAND).

Der er ikke meget disponibelt Land i denne Provins.

Prisen er 44 Dollar (165 Kroner) for 100 Acres. Jorden egner sig godt for Korn og Rodfrugter og store Kvantiteter Æbler udføres.

Fiskefangsten giver et meget betydeligt Udbytte. Navnlig

handles der med: Stokfisk, Makrel, Kuller, Sild og Hummer. Stati-stiken viser, at over 30,000 Personer i Aaret 1883 var beskjæftigede med Fiskeri og at det samlede Udbytte af dette Erhverv beløb sig til 8,700,000 Dollars.

Ny Skotland har store Skove med Tømmer til Skibsbygning og andet Gavntømmer der finder god Afsætning til de forenede Stater, Vestindien o.s.v.

Halifax. Hovedstaden i Provinsen, er Vinterhavnepladsen for Canada. Den ligger ved en vakker Bugt og staar ved Jernbanelinier i Forbindelse med alle Dele af Kontinentet.



British Columbia

VANCOUVER.

Britisk Columbia, det saakaldte amerikanske Schweiz, er den største af de canadiske Provinser og ligger mellem Klippebjergene og stille Hav. Det omfatter, inclusive Vancouver Øen 341,000 eng. kvadratkilometer. Denne store Provins talte i Aaret 1881 kun 50,000 Indbyggere, men siden er Befolkningen tiltaget betydelig, fra alle Steder i Europa og paa det amerikanske Fastland er Folk dragne derhen for at bosætte sig.

De store Fordele, som denne Provins byder Kolonisten, bliver først helt bekendte, da den canadiske Pacificbanes Bygning er færdig og Britisk Columbia træder i direkte Forbindelse med de østlige Provinser. Man kan nu paa henvend 14 Dage komme fra Europa til Britisk Columbia og Reisen er betydelig billigere end før, hvad der bidrage meget til Landets hurtige Kolonisation. Da denne Provins spænder over det amerikanske Kontinent i den korteste og ligeste Linie kun gjennemløber frugtbare Strækninger og baade med sit østlige Endepunkt ligger nærmere ved Europa og med sit vestlige nærmere ved Kina og Japan end nogen anden af Amerikas Baner, saa maa i Fremtiden den største Størstedelen af Trafiken mellem Europa og Kina, Japan o.s.v. vende sig til denne Linie. Som et Blik paa Kartet viser, er Farten fra Liverpool (England) til Japan og Kina ad denne Vei over 1,000 eng. Mile kortere end Ruten Liverpool—San Francisco til Japan eller Kina. Da Britisk Columbia desuden eier fortrinlige Havne ved det stille Hav, er det indlysende, at denne Provins har en betydelig Fremtid for sig.

Klimaet i de sydligere Distrikter er mildere end i de østlige Provinser. Det ligner Kaliforniens Klima, kun er Sommeren ikke saa nær saa hed og tør; dog bringer den tilstrækkelig Varme til at modne alle de Frugter, som Kalifornien er berømt for. Om Vinteren falder der kun lidt Sne, saa at Kvæget paa sine Steder bliver ude hele Vinteren. De høiere liggende Egne nær ved Rocky Mountains er Vintrene koldere og Snefaldet større.

Jorden er kun tildels skikket til Agerdyrkning, da en stor Del af Columbia har Fjeldkarakteren. De sydlige Distrikter i Provinsen, beliggende øst af Fraser Floden, saavel som Vancouver Oen byder forøvrigt indmanden alt, hvad han kan ønske. Jorden er yderst frugtbar og ver rige Afgrøder af alle Kornsorter; Hvede giver paa sine Steder 30—40 ushels pr. Acre. Æbler og Pærer dyrkes meget og udmærker sig baade ved Størrelse og Velsmag. De høiere beliggende Distrikter i Provinsen for det meste bevoxede med meget nærrende Græsser og egner sig imrende til Kvægavl.

Provinsen er rig paa Skov, der findes Gran og Fyr paa 300 Fods Høide, Ceder, Eg og Tamarac giver værdifuldt Gavntømmer. Navnlig paa mærkes Douglas-Grænen, som findes i Dalene i pragtfulde Exemplarer. I den i denne Gran er meget seig og varig og meget værdifuld baade til almindelig Bygningstømmer og til Skibsbygning. Stammerne er iordlige og maa ofte en uhyre Længde. I Parken ved Parlamentsbygningen i Ottawa vises der et Afsnit af en saadan Gran, der, afskaaret en Høide af 20 Fod fra Jorden, endnu maalet 8 $\frac{1}{2}$ Fod i Diameter. Selve Træstammen var 305 Fod høj. Master, ottekantet tilliggende, 42 Tømmer i Gjennemsnit og 130 Fod lange er mere end en Gang blevne udskibede.

Exporten af Træ til Sydamerika, Asien og Australien er allerede nu betydelig, men vil om kort Tid tiltage endnu mere naar der først er tilgængelige Arbeidskræfter tilstede og Samfærdselen lettes mere ved Jernbaner og Landeveie. Her er udmærkede Udsigter for kraftige, sunde og driftige Arbeidere. Allerede nu har mange Tusinder Beskæftigelse og god Fortjeneste hele Aaret igjennem med at fælde Træer, hugge Stammerne til og transportere dem bort og Efterspørgselen efter Arbeidere maa naturligvis stedse voxe jo mere Provinsen aabnes.

Hvor Naturen allerede byder Mennesket saa meget, vil man med nogle Penge i Ryggen saa meget hurtigere naa til Maalet. Naar en energisk Mand, der eier nogen Kapital og ikke er bange for et i Begyndelsen haardt og raadt Liv, slaar sig ned her, er han sikker paa Löbet af kort Tid at blive en velhavende Mand. Selv om det ikke skulde gaa saa godt for ham det første og andet Aar, skal han kun holde ud; inden ret længe maa han komme frem, da han arbejder paa den sundeste Basis.

Britisk Columbias Fiskerier er meget rige. Fangsten af Kuller, Stør, Forel og andre Indsø og Flod-Fiske er der hidtil ikke blevet lagt saa megen Vægt paa, dog beskæftigede allerede i 1882 circa 3,000 Personer sig med Laxefangst. Man finder i Britisk Columbia 6-7 Sorter Lax, der i Vægt varierer mellem 4 og 25 Pund; mange er dog betydelig sværere; saaledes har man f. Ex. fanget Sölvlax, der veiede 60—70 Pund. Den Lax, der skattes mest paa Grund af sit fine, velsmagende Kjød, er den, der fanges fra Juni til August og som Regel veier 5—6 Pund. Denne prepareres som oftest til Export og finder Kjøbere i England til gode Priser.

Hvilket Opsving Fiskeriet har taget i de sidste Aar beviser følgende Tal: 1876 exporterede Britisk Columbia kun 8247 Kasser Lax (a 48 Punds Daaser), men 1882 blev der allerede udskibet 250,000 Kasser, der

repræsenterer en Værdi af 1,247,000 Dollars. Men nogle Floder er overfyldte med Lax, saaledes navnlig den nedre Fraser Flod, hvor f. Ex. med et 100 Favnes Trækkegarn paa 10 Timer blev fanget 853

Guld er allerede blevet udført siden 1858: i Aaret 1882 beløb samlede Værdi af Exporten sig til 1,013,000 Dollars. Jern, Kopper, Sølv, Kviksølv, Platin, Antimon, Bismuth findes i de forskjellige Distrikter, overhovedet er Britisk Columbia bestemt til senere at spille en fremragende Rolle blandt Minedistrikterne. Bjergværksdriften er lidet udviklet, dels fordi Arbeidskræfterne endnu er for dyre, dels fordi der endnu mangler Samferdselsmidler til at bringe de indvundne Produkter til Markederne. Begge Dele vil blive anderledes nu, da den canadiske Pacificbane er færdig. Rige Kulleier udbyttedes allerede i Nainimo Minerne paa Vancouver Öen beskæftiger 800 Personer og producerede i 1882 næsten 300,000 Tons.

Ethvert Hoved for en Familie saa vel som enhver ung Mand over 18 Aar, der erklærer at ville blive britisk Undersaat, kan lade indskrive et hvilket som helst Land som Hjemsted, forudsat de indskrives opmaalt, endnu ikke optaget eller fra anden Side indskrevet, og som sig derved Forkjøbsretten. For Indskrivningen, der iøvrigt maa gjælde mere end 160 Acres, skal der erlægges et Gebyr af 100 Dollars.

Kolonisten skal bo paa og dyrke det saaledes erhvervede Land. Han faar Eiendomsretten efter Forløbet af 3 Aar, i hvilket Tidrum han maa have betalt Regjeringen 1 Dollar for hver indskrevet Acre. Da Sködet kun bliver udstedt til britiske Undersaatte, maa Kolonisten først lade sig naturalisere.

Der er nogle Skandinaver i Britisk Columbia, mest energiske, driftige Folk, der tidlig har indset Britisk Columbias Værdi og har ombyttet deres gamle Boliger i Kalifornien etc. mod nye i denne Provins.

En ny skandinavisk Koloni er nu under Oprettelse i Britisk Columbia.

SKANDINAVERNE.

Antallet af Skandinaver i Kanada belöber sig til omtrent 160,000. Af disse komme 6,000 paa Manitoba og Nordvesten.

De nyde i Almindelighed god Anseelse i Amerika og ere meget eftersögte Arbeidere. Med Hensyn til Jernbane- og Skovarbejde, ere de skandinaviske Arbeidere endog bleven foretrukne fremfor andre Nationer.

Regjeringen har ogsaa i de senere Aar særlig efterstræbt at faa Skandinaver til at bosætte sig i Canada og har som Følge deraf saameget som muligt søgt at tilfredsstille dem.

Deres særlige Fremgang er ogsaa fremholdt af den canadiske Presse og Bladene har ofte anbefalet det skandinaviske Folk som et af de bedste Folkeslag, hvormed Landet kunde befolkes og koloniseres.

Størsteparten af de herboende Skandinaver ere Jordarbeidere for det meste sysselsatte ved Jernbane-, Skovs- eller andet almindeligt Arbejde; ikke saa faa af dem ere Landbrugere, der allerede ved Besiddelse af smukke Eiendomme og nyde Anseelse som temmelig staaende Mænd.

Endel have ogsaa skaffet sig uafhængig Stilling som Forretningsmænd, ligesom nogle have opnaaet Ansættelser enten ved Jernbanen eller i Regjeringens Tjeneste.

Tjenestepiger fra de skandinaviske Lande ere meget eftersøgte i hele Canada og foretrakkes fremfor andre; som Følge heraf ere deres Lønninger ogsaa blandt de høieste, som opnaaes her.

Alt tyder saaledes paa, at det skandinaviske Element har en stor Fremtid for sig i Kanada gjennem sin almindelig bekjendte Arbeidsomhed og Nøisomhed.

Nogen Sammenslutning af Skandinaverne fandt ikke Sted før i Aaret 1885, da den første Koloni dannedes og hvilken udelukkende bestod af Skandinaver.

Allerede længe før denne Tid havde nogle faa bosat sig ved østre Selkirk, nord for Winnipeg, ved Oak Lake, Minnedosa samt flere Steder i Ontario, Manitoba og Nordvesten, men de have ikke sluttet sig sammen til virkelige skandinaviske Kolonier.

KOLONIEN NY STOCKHOLM,

beliggende ved den kanadiske Pacific-Jernbane, 250 engelske Mile i vestlig Retning af Winnipeg, har gaaet hurtigt fremad. Den ligger 19 engelske Mile (2½ norsk Mil) fra nærmeste Jernbanestation, White-wood. Den bestaar af 6 Townships (Distrikter) hvoraf endnu meget Land er uoptaget. Landet har en udmærket vakker Beliggenhed paa begge Sider af Qu'appellefloden og indeholder tvende fiskerige Søer. Jordbunden bestaar hovedsageligst af fed, mørk Leerjord, med Underlag af Blaaleer eller Sand. Skov findes tilstrækkelig til Bygningsformaal og Brændsel; desuden findes der godt Høland, hvorved Landet egner sig særdeles vel baade for Jordbrug som for at nedsætte sig idetheletaget. En ny og prægtig Vej med Bro over Qu'appellefloden er bleven bygget for Kolonien. Manitoba, Nordvestern samt Nordvestern Central Jernbanerne komme inden kort Tid til at om ikke gjennemskjære, saa dog passere tæt forbi Kolonien. Godt Drikkevand erholdes.

Der findes Overflod paa Vildt af ethvert Slags. Her findes nu allerede 2de Skoler, benævned "Nye Stockholm" og "Svea;" Postkontor ved Navn Öhlén. Forsamling med Hr. C. O. Hofstrand som Prædikant og Pastor, Emigranthus m.m. Kolonisterne have gjort store Fremskridt og ere særdeles tilfredse med sit Valg af Land, saaledes at de se Fremtiden imøde med godt Haab. Gode Beboelseshus ere bleven opførte, ligesom Landet for en Del er opryddet. Ordfører i Koloniens Kommunebestyrelse er Hr. Chas. Sahlmark. Ordfører i Skolebestyrelsen, Hr. A. G. Sahlmark, Postmester, Hr. Niels Johansson, samt Regjeringens Landveiviser, Hr. Alex. Stenberg. Skandinavisk Tjenestemand Herr Emanuel Öhlén.

Efterfølgende Aftryk af Breve viser, hvad Nybyggerne selv sigte med Hensyn til sine nye Hjem.

Følgende Breve er fra Skandinaverne bosatte i Manitoba og Nord

Territoriet :

Scandinavia, Manitoba,
November, 1890

Det er nu 9 Aar siden jeg kom hid til Manitoba, i hvilken Tid har havt forskjelligt Arbeide; de 3 sidste Aar har jeg arbeidet paa eget Land, hvilket jeg finder lønner sig bedst. Klimatet her er godt sundt og Jordens Frugtbarhed overgaar Sveriges. Vi kan faa rig Føde her flere Aar i Rad uden at gjødsle Jorden. For Kreaturavl er det umuligt at finde bedre Land og det samme kan siges for Bygninges Materialers Vedkommende. Her findes godt Vand og for de som synes Jagt og Fiskeri er her god Anledning til at drive disse Sporter. Arbeidslønnen er meget høi om Sommeren og Livsfornödenheder billige. Skolerne er meget lave og Lovene gode. Vi holde nu paa med at opføre Skoler og Spørgsmaalet om Opførelse af en Kirke er nu paa Gang. Jeg vil tilraade alle mine Landsmænd, enten de er Ungkarle eller Familieforsørgere, ei at staa raadløse ved Afreisen, hvortil at styre sin Kuffert og kjøb Billet til Winnipeg i Manitoba, hvor man træffer Landsmænd som Hr. Öhlén med flere, der er ansatte i Regjeringens Tjeneste og fuldt udlærte lidelige og tjenstvillige til at bistaa en med Raad og Oplysninger. Kom saa ud til Minnedosa, Scandinavia eller Nye Stockholm og se, hvorledes Eders Landsmænd befinde sig her og dersom man ikke har for store Fordringer vil man blive fuldt ud tilfredsstillede. Dette gjælder hovedsagelig Folk som er vante og villige til at arbeide samt Kapitalister.

Der kunde være meget at skrive om dette vort Adoptivland, men Bøger skrives af Folk, der er mere vante med Pennen end jeg, vil jeg hytte Pennen for et mere passende Værktøi. Jeg kan ikke undlade bemærke, at jeg befinder mig i en bedre økonomisk Stilling her, end hvad jeg nogensinde kunde have opnaaet i Sverige.

Jeg sender herved Hilsen til Fosterlandet Sverige samt Slægt og Venner.

Deres

LUDVIG OLOFSON ODELL
fra Ingarud, Mariestad.

Scandinavia, Manitoba,
den 15de November 1890.

Efter at have været bosat i Kolonien Scandinavia noget over 3½ Aar og iagttaget Forholdene i alle Dele, er jeg istand til at afgive en kort Mening over samme.

Jeg vil i faa Ord sige, at jeg raader alle uden Undtagelse hjem til Sverige som ønske at forbedre sin økonomiske Stilling, ikke længere at gaa der som Slaver, men tage Modet fat og komme hid; thi det er ganske lettere at komme sig frem her end hjemme. Jeg vil i Særdeleshed raade Eder at komme hertil, hvor der endnu er meget frit Land at holde og ikke reise til et Sted, hvor alt det frie Land er optaget.

Deres

F. G. HILL
fra Holma i Solberga Sogn, Sverige.

e i Manitoba og Nord-

Nye Stockholm

25de November 1890.

ia, Manitoba,

November, 1890

toba, i hvilken Tid

ar jeg arbeidet paa

Klimatet her er godt

Vi kan faa rig F

For Kreaturavl er

ges for Bygnings Ma

g for de som synes

disse Sporter. Arbeid

enheder billige. Sk

nu paa med at opt

er nu paa Gang. J

Ungkarle eller Famil

til at styre sin Kur

ræffer Landsmænd s

Tjeneste og fuldt p

et Oplysninger. K

boom og se, hvorle

ikke har for store F

Dette gjælder hore

ei samt Kapitalist

et Adoptivland, men

ennen end jeg, vil j

kan ikke undlade

nisk Stilling her, e

Sverige samt Slægt

LOFSON ODELL

Ingarud, Mariestad.

Manitoba

le November 1890.

via noget over 3½ A

at afgive en kore

Undtagelse hjemm

ing, ikke længere

hid; thi det er s

Jeg vil i Særdelesh

etget frit Land at

d er op age^t.

HILL

a Sogn, Sverige.

Undertegnede vil hermed give nogle Oplysninger angaaende Kolonien Nye Stockholm og om de Erfaringer jeg har gjort inden samme.

Den 10de Juli forrige Aar ankom jeg til ovennævnte Koloni; det saa da alt andet end lovende ud, da Grøden dels var borttørket og dels opædt af "gophers."

Uagtet dette fandt jeg mig saa fornøiet med Koloniens vakre **Beliggenhed** og gode **Klimat**, at jeg optog en **Kvart Sektion Regjeringsland** samt lod pløie op 6 Akers, byggede mig Hus, slaede Hö til en Ko o.s.v. **Den 4de Oktober** flyttede jeg ind i mit nye Hus og trives udmærket godt her.

Kolonien har nu 53 Nybyggere, hovedsageligen Svensker samt en Del Dansker og Nordmænd. Her findes to Forsamlinger, en Augustaner og en Missionsforsamling, samt to Koloniforeninger som arbeide paa Koloniens bedste. Her er ligeledes to Skoledistrikter og et Skolehus, et Emigranthus under Bygning samt en Kirke. Kolonien har eget Postkontor og Posten kommer og afgaar en Gang om Ugen. I den nærliggende Indsø kaldet "Round lake" findes megen Fisk og er der ogsaa **Vildt** i Omegnen her. Jordbunden er af bedste Beskaffenhed. Skogen her bestaar af Asp, Eg og Birk. Jeg har pløiet 6 Akers iaar og vil saaledes have 12 Akers at høste næste Aar.

Vi har havt en rig og god Høst her iaar. Vinteren har været lang og kold, men jeg har tilbragt mange baade længere og koldere Vintre i Sverige.

Min Broder ankom hertil i Sommer fra de Forenede Stater og optog **Land**; han trives udmærket godt.

Skulle disse Oplysninger komme nogle af mine gamle Venner og Landsmænd tilhænde, som agte at reise til Amerika forat lægge an paa **Jordbrug** og **Kreaturavl**, saa kan jeg med største Fornøielse anbefale dem dette Sted som et af de bedste. Jeg er ogsaa beredvillig at besvare **Eders Forespørgsler** angaaende Kolonien m. m.

Med Höiagtelse

A. G. OLSSON

fra Helsingland, Sverige.

Adresse:—Ohlen P.O., Assa, N.W.T., Canada.

Scandinavia, Manitoba

29de November 1890.

Jeg vil med nogle Ord udtale hvad jeg synes om denne Koloni. Jeg har været her i 2 Aar og 6 Maaneder og har erfaret, at en Mand her med Arbeide og Varsomhed paa nogle faa Aar kan skaffe sig et godt Hjem. Hvad Udseendet betræffer savner vi ikke vort Fosterland, da her er saa ligt gamle Sverige. Vi har friskt godt Vand, sundt Klima, rigeligt med Skov og Höland samt Sletteland; ligeledes findes her ikke saa lidet Vildt samt Fisk og hvis Gud giver os gode Aar saa det ikke fryser, haaber jeg mit Arbeide krones med Fremgang; thi Jorden er god, det kan jeg bevidne.

P. JANSSON.

Nye Stockholm

1ste December 1890.

Herr T. BENNETT,

Dom. Emigrationsagent.

Deres Brev af 21de forr. Maaned i min Besiddelse og vil jeg paa bedste besvare Deres Spørgsmaal.

De første 5 Hjemsteder (10 Sjøle) anlagdes i Sommeren 1886. 1887 var der optaget 15 Hjemsteder og Antallet af Sjøle var 57. Antallet af Hjemsteder optaget i 1888 var 13 og Antallet af Nyankomne i Aaret var 73. I 1889 var der optaget 6 Hjemsteder med 32 Sjøle og i 1890 er der bleven optaget 14 Hjemsteder med 43 Sjøle.

Befolkningen i Kolonien udgjör nu, saavidt jeg kan erfare, 205. Hösten 1887 var ikke saa rig, grundet paa at Nybyggerne ankom for sent at faa Jorden brækket op i Tide; de brækkede op Jorden i en Del i Juli, men Mesteparten i August Maaned og fik derfor ikke mere end 10 Bushels Hvede pr. Aker.

Brækningen som blev gjort i 1887 fuldförtes i Juni Maaned og saaedes om Vaaren 1888, hvorfor Gröden blev gjennemsnitlig 20 Bushels pr. Aker.

I 1888 brækkedes der op adskilligt mere Land og der saaedes om Vaaren 1889, men Törken man havde over hele Nord Vesten i dette Aar gjorde, at der ikke blev meget at höste for Nybyggerne i Nye Stockholm. Alligevel brækkedes der mange Akers med Land i Juni 1889 og den eneste Aker under Dyrkning blev saæt om Vaaren 1890.

Det fornöier mig at kunne meddele Dem, at alle Nybyggerne i Nye Stockholm er forbauset over Resultatet af Agerbruget i 1890.

Saavidt som jeg kan erfare er der höstet omtrent 12,000 Bushels Hvede, ligesaaes Havre og Potetes og alle Slags Havefrugter og det bedste jeg har seet baade i Kvantitet og Kvalitet. Regn har faldt rigeligt i hele Sæsonen der har bidraget til at Græsset er vokset saa højt saa vi er fuldt tilfredse med den rige Gröde Jorden her giver naar den bare faar Regn nok.

Efter mit 3 Aars Ophold her kan jeg trygt sige, at de af mine Landsmænd, der har bestemt sig til at forlade Moderlandet og bosætte sig i Amerika, kan ikke gjøre noget bedre end at udvandre til Nye Stockholm.

Med megen Agtelse

A. G. SAHLMARK

Formand i Skandinaviske Landmænds Forening.

Nye Stockholm

15de November 1890.

Jeg vil hermed meddele noget af min Erfaring til mine Venner Landsmænd under mit 3aarige Ophold i Amerika. Jeg vil begynde med min Ankomst til Winnipeg den 29de Juli 1887. Jeg saavel som de övrige Reiseselskab blev paa det venligste modtaget af Hr. Emanuel Öhlén der altid fortjener den störste Ros for sin Hjælpsomhed og Imødekommenhed imod alle, saavel den lavere Klasse som den höiere. Fra Winnipeg reiste jeg saavel som mit övrige Reiseselskab frit med Herrer Öhlen & C. K. Hendrickson til Nye Stockholm, hvor nogle af dem tog Land, men da jeg ikke var sikker paa om dette var det bedste, reiste jeg videre ind i landet og jeg befattede mig med noget saadant.

Paa Hr. Öhléns Anbefaling fik jeg atter fri Reise til et Sted i Manitoba, hvor jeg begyndte mit første Arbeide. Min Betaling var \$1.25 pr. Dag. Dette var ved Stationen Elkhorn, 15 Mile fra Fleming, hvor der ogsaa findes en svensk Koloni, men min Lyst til Landbruget blev ikke forøget her, da Jorden ikke var saa frugtbar som i Nye Stockholm.

Derfra reiste jeg til Alexander, hvor jeg arbejdede en længere Tid; der var god Fortjeneste og Jorden var frugtbar omtrent som i sidstnævnte Koloni, men næsten alt Landet var optaget. Siden har jeg været paa mange Steder og Fortjenesten har været forskjellig, ligesaa Jordens Beskaffenhed, som jeg altid lagde Mærke til hvor jeg kom hen. De for Jordbruget fornemste Steder hvor jeg har været er Portage la Prairie, Brandon og Alexander. I Rosburn og Birtle findes ogsaa godt Land, men man er udsat for Tørke paa disse Steder. Jeg har seet og undersøgt mere Land end de fleste Nybyggere i Nye Stockholm og fremhæver dette Sted som et af de bedste. Jeg har reist meget rundt og arbejdet paa forskjellige Steder, men har nu bestemt mig til at bosette mig her og arbejde paa mit eget Land, for paa den Maade at skaffe mig et eget Hjem og Resultatet af det første Aar har været meget godt. Jeg kan derfor anbefale dette Sted til mine Landsmænd og Landsøgere og ønsker dem alle velkommen.

Med Høiagtelse

E. PALMQVIST

Ström, Jemtland.

Nye Stockholm, Assa., Canada
den 19de November 1890.

Jeg vil herved i Korthed tilkjendegive mine Tanker og Erfaring om Landet i Nye Stockholm og om Forholdene her.

Nybygden Nye Stockholm ligger omtrent 250 engelske Mile vest for Winnipeg, ude ved Canada Pacific Banen og omtrent 15 engelske Mile fra nærmeste Jernbanestation Whitewood. Nye Stockholm grundlagdes i Aaret 1886. Fire Aar tilbage streifede Indianerne omkring her, men nu er det en blomstrende og naturskøn svensk Nybygd. Her er nu 49 Skandinaviske Familier (Nybyggere), ialt omtrent 200 Personer med Børn og Ældre. Jordens Beskaffenhed er god og frugtbar, det er min Overbevisning. Næsten overalt er der dyb (graasort) Madjord, for Størstedelen passende for Ager og Beiteland for Kreaturerne. Paa mange Steder er der ogsaa meget godt Höland. Skog til Brændsel er her ogsaa i tilstrækkelig Mængde for det meste Asp.

Al god Tømmerkog er der ikke meget her i Nærheden, men vil man reise et Stykke, saa vil man endnu finde tilstrækkeligt. De fleste af Nybyggernes Huse er af Tømmer og en Del af dem af Brædder.

Næsten alle har nu det nødvendige der behöves, nemlig Mad, Klæder, Hus og Hjem m. m. Naar man erindrer, at de fleste Nybyggere begyndte med en liden Kapital og en Del med intet og alligevel har gjort saadanne Fremskridt, viser det, at den som er arbeidsfór og foretagsom ved Flid og Udholdenhed kan skabe sig et godt og hyggeligt Hjem. Jeg har nu været her i to Sommere og en Vinter. Vinteren er ikke lang men kold; alligevel gaar der i Hundredevis af Heste ude hele Vinteren og lide ingen Nöd. Hvad Veirliget og Klimaet angaar saa tror jeg det er passende for Skandinaver.

Jeg vil nævne noget om Jordens Frembringelser siden jeg De fle hertil. mere

Ifjor Sommer mislykkedes næsten Hösten her, grundet paa Torkun S og jeg syntes da, at der ikke var nogen Grund til at anbefale dette S Kolon Nu behøver man ikke tvivle, thi i Sommer har det regnet temmelig me Höst og hermed er jeg vel tilfreds. Vegetationen har været meget rgerne Sommer og alt bliver over Forventning, i Særdelshed Havefrugterne Sverig Hveden. Jeg har i Sommer høstet 286 Bushels Hvede af 15 Akers L ogsaa nogle her har faaet mere pr. Aker og andre mindre, eftersom Jorden Kolon været efterseet. Hidindtil er der ikke mange som har havt Leilighe dosa, harve og arbeide Jorden som der burde gjøres, da man ikke har Denn tilstrækkeligt med Oxer her. Vi har endnu ikke et beleiligt Sted t stort sælge vore Produkter og at indkjøbe de Varer vi behøve, thi det e nær M lang og besværlig Vei til Whitewood. Man venter med Taalmodig Opfö nödv paa at Great North West Central Banen skal blive færdig, da den kom i Clar af Pr passe paa. regul Kolon

I Nordvest herfra findes endnu frit Land at erholde og Jernbane. regul er overalt at faa tilkjöbs. Kolon

Dersom nogen önsker at begynde en Handel i Nye Stockholm. Virke der god Anledning dertil.

Posten kommer og gaar fra Nye Stockholm hver Uge. " Ny Johansson er Postmester. Her er to Forsamlinger, en Augustana og den Skandinavisk Brödforsamling. Vi har ingen Kirke endnu, men Juli möder i forskjellige Huse forat höre Guds Ord. Anta

Her er meget Vildt og Fisk, saa for dem som interesserer sig f Kvæ drive disse Sporter er der god Anledning, da der er en fiskerig S hove Nærheden. Den rigeste Fiskefangst jeg har været med paa var i de Ome Sjö. Vi var tre i Følge som gik afsted en Dag sidstleden Somme Logg havde med 3 Nöter; vi fiskede i 6 Timer og Fangsten var saa stor, at stræ var med Nöd og Næppe Oxerne kunde trække Læset. Hö.

Prærielöns er her mange af; her findes ogsaa Björn, Hjorter, Ha gern Gjæs, Änder, Ulver og Ræv o.s.v. paa

Der er ogsaa en Mængde Bær her i Skovene og mange Sorter er V Bær, men kun en liden Del blir plukket.

Med Höiagtelse

S. E. SVEDBERG,

fra Ström i Jemtland, Sverig har ble

Winnipeg 12te November 1891

Herr THOS. BENNETT,

Dom. Emigrations-Agent,

Winnipeg, Manitoba.

Jeg vil nedenfor give nogle Oplysninger om mine Besög i de sk dinaviske Kolonier "Scandinavia" og "Nye Stockholm." Kc sin

Jeg besøgte "Scandinavia" i September Maaned. Der er nu Nybyggere og det hele Antal Sjæle er 232. De har 37 Heste, 1056 184 Kjør, 179 ungt Kvæg, 28 Faar og 584 Akers under Kultiver

ser siden jeg De fleste Huse er byggede af Tømmer. Grunden hvorfor de ikke har mere Land under Kultivering er den, at Landet har saa meget Skog og rundet paa Tømmer kun Smaapletter med Prærieland, med Undtagelse af den nordre Del af anbefale dette Kolonien, hvor der er adskilligt Prærieland. Nybyggerne havde en god net temmelig i Høst iaar og var uden nogen Undtagelse vel tilfredse. Hvad Nybyggernes Nationaliteter angaar, da er de omtrent lige fordelte mellem været meget i Sverige, Norge og Danmark. En Del skandinaviske Amerikanere har d Havefrugter ogsaa nedsat sig her. En stor Sagnölle er i Gang i Koloniens Centrum. e af 15 Akers Jord Kolonien har ugentlig Postforbindelse med den nærmeste By, Minneapolisersom Jorden dosa, ved Manitoba & North Western Jernbanen; Distancen er 18 Mile. ar havt Leilighed Denne Koloni er i Særdeleshed rig paa Tømmer, Hö og godt Vand. Et man ikke har i stort Antal af Nybyggerne har kjøbt Jernbaneland og forbedret Gaardene beleiligt Sted nær Minnedosa og gjør det meget godt. En Skolebygning er nu under höve, thi det er nærmest i Koloniens Centrum og i den sydlige Del har man taget de med Taalmodig Opførelse i Koloniens Centrum og i den sydlige Del har man taget de tidig, da den kom nødvendige Skridt til at danne et Skoledistrikt. Kolonien er indbefattet at søge Land bør i Clan Williams Kommune. Iaar har Nybyggerne af og til havt Besög af Prædikanter og om ikke saa lang Tid vil de faa en Præst som kommer blde og Jernbanen regulært og besøger dem. Det forbausede mig at se den Fremgang Kolonien har gjort siden mit sidste Besög og Nybyggerne viser stor Nye Stockholm Virksomhed og Tiltro til Kolonien.

I Begyndelsen af October havde jeg Fornöielsen at besøge Kolonien n hver Uge. "Nye Stockholm," som er beliggende 12 Mile nord for Whitewood og en Augustana og den Canadiske Pacific Jernbane. Denne Koloni blev anlagt den 1ste rke endnu, men Juli 1886. Antallet af Nybyggere i denne Koloni er 49 og det samlede Antal Sjæle udgjör 189. De har 10 Heste, 48 Oxer, 68 Kjør, 97 ungt interesserer sig for Kvæg og 692 Akers under Kultivering. Nybyggerne i denne Koloni er er en fiskerig S hovedsageligen Svensker, der er fire Dansker, en Nordmand og en Finne. med paa var i de Omendskjönt der er lidt Mangel paa Tømmer, er Husene byggede af tidstleden Sommer Logger. Denne Koloni har store Strækninger "farming" Land og til- n var saa stor, at strækkelig Ved til Brændsel. Paa mange Steder er der en Mængde med et. Hö. Denne Nybygd egner sig godt for Kultivering af Hvede. Nybyg- Björn, Hjorter, Ha gerne har ikke havt nogen Frost her, men i sidste Sæson var der Mangel paa Regn. De fik en god Høst iaar og antog de ville være istand til at g mange Sorter sælge omtrent 10,000 Bushels Hvede. Deres nærmeste Markedsplads er Whitewood. Et større Antal af Nybyggerne har kjøbt Redskaber som "Selbinders" (en Maskine som skjærer Kornet og paa samme Tid lægger det i Bundter) og nogle faa har kjøbt Jernbaneland. Kolonien har ugentlig Postforbindelse fra Whitewood Jernbanestation. En Skole Jemtland, Sverige har været i Virksomhed i den sydlige Del i et Aar og et Distrikt er e November 189 bleven dannet i den nordre Del af Kolonien. De har en bosiddende Præst og undertiden faar de Besög af Prædikanter. Jeg fandt Nybyg- gerne meget vel tilfredse og haabefulde for Fremtiden. Denne Koloni ligger ganske nær den projekterede Linie for Great North West Central Baen.

Det er kun et Tidsspörqsmaal at det ubebyggede Land nord for Kolonien vil blive optaget og Nybyggerne selv gjør sit Bedste for at faa sine Slægtninge og Venner hjemme at bosætte sig iblandt dem.

Med Höiagtelse

EMANUEL ÖHLÉN.

Stockholm den 25de Juni 1888 for de

Til "Skandinaviske Canadienseren." at ska

Jeg vil hermed insende en liden strofe om Nye Stockholm. 1

For min del synes jeg at det er rigtigt trivligt og naturskj Brun
friskt klima er her ogsaa. Hvad hvedeavlingen angaar, da ved je Kolon
ikke endnu hvordan den bliver, men som den nu synes, saa tror je have
bliver udmærket bra iaar, thi vi har godt om regn en tid saa jon hurtig
gjennem blöd. Husbehovsskov er det smaat om, men største de udby
dem som er her har opfoert sine huse af træ; brændsel findes d hver
af endnu. Skoven her voxer saa kvikt bare man kan bevare de og la
ilden. Jeg har været her i 11 måneder og arbeidet på min fam bonit
ikke meget. Jeg har opfoert et hus på 19 fod langt, 15 fod bred og k
2 værelser og kjælder; en stald 19 fod i firkant, gravet en brö enkel
14 fod og faet det bedste vand som kan tænkes, samt ploiet 6
o.s.v. Jordens beskaffenhed her synes at være god. Vi be tilby
sterke og ihærdige mænd, thi her er masser af land som venter p intet
skandinaviske laudsmænd.

Det gaar fremad med settlingen her; thi på 11 måneder e
omkring 20 nyankomne som har begyndt på sine farmer med at
og bygge. Om et år tror jeg at der kommer flere af mine lands
hid for at skaffe sig et nyt hjem.

I sommer skal vi sætte op et skolehus og et emigranthus,
saa fort som muligt bygge en kirke.

Alle skandinaver som tænker sig hid, saa ønsker jeg dem
velkomme, og at de skal finde sig med tilfredshed her, der Skar
jeg overbevist. Mil
derfe
Byer

Höiagningsfuldt

S. E. STRÖMBERG,
fra Ströms socken, Jemtland

Colonien Ny Danmark blev anlagt i året 1872 af et lille selsk
danske emigranter, og har i de forløbne 15 år gjort en overordentlig
fremgang måske enestående naar det tages i betragtning at alle de som
ere bosatte, på en ganske enkelt undtagelse nær, kom hertil uden sp
penge kun stolende på deres energi og arbejdsdygtighed til at ska
hjem for dem selv og deres familier. ere

Resultatet beviser på en iöinefaldende måde at New Brunswick
hjem for emigranter tilbyder fuldkommen saa gode forhold som
andet sted i Amerika. af
Ne
Da
det
beu
igi
ove
ha
by
so
rej
de
m

Ny Danmark har nu ca. 400 indbyggere omtrent 100 familier
alle ere komfortabelt situerede mange endog velstående. Henimod 4
acres er nu under dyrkning. Store forbedringer er i de senere år fore
i opfoerelse af bedre huse og lader, af disse findes nu mange store su
og velindrettede.

Colonien har en smuk kirke med dansk præst, en söndagsskol
4 almindelige skoler. Hösten har i år været udmærket og givet et
udbytte, og har idet hele taget været tilfredsstillende i alle de femte

Anlagt i en naturskjön egn med en frugtbar jordbund, udma
sundt klima, og gode sociale og politiske forhold tilbyder Ny Dan

25de Juni 1887 for den flittige og ihærdige emigrant en god anledning til ved sit arbejde at skabe et hjem med en god, rolig, tilfredsstillende og sikker levevei.

I Westmoreland som er beliggende på den sydøstlige kyst af New Brunswick ved St. Lawrence bugten, agtes i det kommende år anlagt en Koloni af skandinaviske emigranter, og der tilbydes her for sådanne som synes, så tror jeg have en lille kapital at begynde med en særdeles heldig leilighed til en tid så hurtigt og billigt at skaffe sig en god lundeinddom. Landet som her men største del udbydes tilsalgs er opdyrket, med fra 25 til 200 acres under cultur på endsel findes de hver lod. Til hver lod hører et større eller mindre stykke mark. Hus kan bevare de og lade findes på de fleste eiendomme. Jorden er af udmærket frugtbar let på min farm bonitet, markedet nært og godt. Betalingsvilkårene ere meget moderate og 15 fod bred og kan udstrækkes over en længere årrække og indrettes efter hver gravet en bro enkelt kjøbers ønske og vilkaar.

Beliggende midt i et opdyrket distrikt, omgivet af flere store byer, samt pløiet 6 tilbydes Westmoreland så store fordele og lettelser for en nybygger som en god. Vi betintet andet sted i Amerika.

Ny Danmark, 30de October 1887.

A. PETER LYSGAR PETERSON.

å 11 måneder
e farmer med at
e af mine lands

et emigranthus,

Til Skandinaviske Canadiensaren

(Insändt), 30. Nov. 1889.

ønsker jeg dem
dshed her, dere

Jeg rejste med Toget klk. 5. for at tilbringe et Par Dage blandt Skandinaverne i Keewatin, hvilken By er beliggende c: 130 engelske Mil øst for Winnipeg. Jeg ankom dertil midt paa Natten og det var derfor ikke uden besvær at jeg i et ravende Mørke fandt Vejen til et af Byens to Hoteller.

STRÖMBERG,
s socken, Jemtland

Keewatin, som er en ganske ny By, har c: 700 Indbyggere, den er meget smukt beliggende i det den paa alle Sider omgives af Skov og Klipper. Floden "Lake of the woods" deler Byen i to Dele, paa den ene Side findes den bekjendte storartede Melmølle (den siges at have kostet en $\frac{1}{2}$ million dollars at lade bygge) Tvende Savmøller, Stationen, Posthuset o.s.v. paa den anden Side findes selve Byen. Disse to Dele ere forbundne med en flydende Bro.

af et lille selsk
en overordentlig
ning at alle de som
om hertil uden sp
tighed til at skat

t New Brunswic
de forhold som

ent 100 familier
nde. Henimod
de senere år fore
u mange store sm

en søndagsskole
rket og givet et
de i alle de femte
r jordbund, udmar
tilbyder Ny Dan

— — Naar efter en halv Dags søgen var jeg saa heldig at finde en af de derboende Skandinaver og ved hans hjælp fandt jeg let de andre. Nesten alle var de ansatte ved Møllen, som nu for Tiden arbejder baade Dag og Nat og derfor beskjeftiger c. 100 Mand, ved deres Hjælp blev det mig muligt at gjøre et Besøg i Møllen og fik saaledes Leilighed at beundre de mangfoldige Maskiner og Apparater som Kornet maa gaa igjennem for det bliver til det fine Mel som senere sendes hele Amerika over. Et Par Dage gaar imidlertid snart og saaledes gjorde ogsaa de jeg havde til min Raadighed dog fik jeg Tid at gjøre en Sejltur til Broderbyen Rat Portage og beundrede paa Vejen den storartede Naturskjönhed som overalt viste sig der, saa jeg kan saa godt indse at Folk i Flokketal rejser dertil om Sommeren for at tilbringe nogle Maanedre; thi enten de ønske at bade, fiske, sejle eller drive, kan de ikke godt vælge sig et mere passende Sted.

B.

Kulleiet i Nord Vest Territoriet udstrækker sig uhyre Længder til Øst af Rocky Mountains. Dette Leie strækker sig fra 150 til 200 Mile nord for Grænsen. Paa de Steder hvor Aarstæder er blevne undersøgte er de blevne fundne af stor Tykkelse og udmærket Kvalitet. Leier af ægte jordbegagtig Kul er fundne. Der er ogsaa store Kvantiteter Brunkul, som for lokalt Brug, hvor der er knapt ved Ved, vil vise sig at være særdeles tjenligt Brændsel. Det forekommer ogsaa i betydelige Kvantiteter langs Souris River Dalen nær Grænsen 150 Mile Vest af Winnipeg. Rige Aarer af Glanskul forekommer ogsaa i Rocky Mountains og alle disse Kul føres nu Øst og Vest af den Canadianiske Pacific Jernbane, et Fakta af største Betydenhed for Nybyggerne paa det udstrakte frugtbare Belte af skovløse Prærier Øst for Bjergene. Af Mineralier som bruges for Jordbrug maa specielt nævnes Arsen og Phosphor Kalk. Den forøgede Forespørgsel for dette værdifulde Materiale har foranlediget stor Forøgelse i Produktionen baade forbruget hjemme og for Export. I 1887 exporteredes ikke mindre end 22,803 Tons mod 15,600 i 1884. De canadiske Farmeres Opmærksomhed er bleven henvendt paa de værdifulde Mineral Rigdomme. Den canadiske Phosphors Ægthed varierer mellem 70 til 95 procent. Det giver prægtige Resultater naar det tilføies Jorden i raa Tilstand. Det fint Pulver. Betingelserne forat kunne producere det til store Mængder Phosphor er ogsaa favorable i Canada. For denne raa Phosphor er den opnaaede Pris af \$25.50 (omtrent 92 Kroner) per ton i Liverpool i 1884 en af de sidste Markeds Beretninger. Phosphor Kalk findes i store og let tilgængelige Leier gjennem en stor Strækning af Ottawa Dalen. De største Leier er fundne paa Quebec Siden.

Petroleum vides at forekomme i forskellige Parter i Staterne. Kilderne have været arbejdede i Ontario med god Fordel. Produktionen fra disse er temmelig stor og bidrager betydeligt til Provinsens Rigdom. Meget rige Petroleums Kilder er fundne i Nord Vesten. Der er projekteret en Jernbane forat forbinde disse med den Canadianiske Pacific Bane.

Salt findes i Nord Vesten og i Goderich og paa andre Steder. I Ontario er der betydelige Salt Værker. Salt forekommer ogsaa i Nova Scotia.

Udmærket Sten til Bygningsbrug findes i rigeligt Mængde i Provinsen og der er utallige Dolomit, Kalksten, Sandsten og Granit Gruber, hvilke Blokke af enhver Størrelse kan erholdes. Der forefindes ogsaa et stort Udvalg af Marmor, men kun faa Gruber er paabegyndte.

Gips findes i Overflod i New Brunswick, Nova Scotia og Ontario. Det forekommer ogsaa i Manitoba og Territorierne; det kan erhverves til en rimelig Pris i hvilkensomhelst af de ældre Provinsers Gjødning.

Glem ikke at Canada er den bedste Coloni.

Glem ikke for De reiser fra Skandinavien at tage en Gjennemgangs Billet til Deres Destination, da De derved vil spare Penge. Dersom De venter til De kommer til Canada for De tager Deres Jernbanebillet, vil det koste Dem meget mere end hjemme i Skandinavien.

udstrækker sig
 Dette Leie strækker
 e Steder hvor Aar
 Tykkelse og udma
 fundne. Der er
 , hvor der er knapt
 lsel. Det forekom
 er Dalen nær Græ
 Glanskul forekomm
 st og Vest af den
 denhed for Nybyg
 rærier Øst for Bjerg
 specielt nævnes Ap
 l for dette værdi
 produktionen baade
 porteredes ikke min
 adniske Farmeres
 de Mineral Rigdom
 em 70 til 95 pro
 den i raa Tilstand
 ducere det til S
 ne raa Phosphor
 er ton i Liverpool
 Kalk findes i stor
 ning af Ottawa Da

Glem ikke at bede om Deres Billet med Canadian Pacific Jernbane, da dette er den bedste og hurtigste Maade at reise. Emigrant Vogne tages med de samme hurtiggaaende Tog som Første Klasses Vogne og alle Emigrant Vogne er indrettede til Sove Kupeer som gaa direkte fra det Atlantiske til det stille Hav med kun et Skifte. Intet extra beregnes for Sovesteder; disse er Del af Vognen. Ved korte Mellemrum standser Toget ved Stationer hvor Maaltider serveres i Spise-Værelser og hvor varm Kaffe og The og velkogt Mad kan erholdes. Vognene tillades ikke at blive overfyldte og Emigranternes Betyggelse og Velfærd er nøie efterseet. Alle mulige Forsigtighedsregler tages at Kolonisterne i et nyt Land ikke mister sin Vei eller Baggage, eller bliver paa nogen Maade bedragne. Naar et større Antal Kolonister reiser Vestover isammen, bliver extra Hurtigtog af Emigrant Sove Vogne paasatte, ledsagede af en af Companiets Konduktører.

produktionen baade
 porteredes ikke min
 adniske Farmeres
 de Mineral Rigdom
 em 70 til 95 pro
 den i raa Tilstand
 ducere det til S
 ne raa Phosphor
 er ton i Liverpool
 Kalk findes i stor
 ning af Ottawa Da

Glem ikke at enhver Mand er berettiget til en Fri Gave af 160 Acres af det bedste Land i Manitoba eller de Nord-Vestlige Distrikter, og at Udgifterne ved at optage et saadant Hjemsted er kun Kr. 36 ialt.

Glem ikke at Jorden i Canada er den bedste i Verden for at gro Hvede, Havre og andre Kornsorter, og at Rødder af alle Slags kan avles paa en stor Skala.

Glem ikke at der i Canada endnu findes Millioner af Acres af Land der ikke har været dyrkede siden Verdens Begyndelse og som venter paa Kolonisten.

Glem ikke at der altid er Efterspørgsel for Tjenestefolk i Manitoba og Nord-Vesten; at høie Lønner betales, og at en Mand der ikke er lange at arbejde maa komme frem.

ge Parter i Stater
 Fordel. Produkti
 ydeligt til Provin
 ndne i Nord Veste
 ise med den Canad

og paa andre Sted
 t forekommer ogs

geligt Mon i Provin
 og Granit Gruber
 Der forefindes
 r paabegyndte.
 ova Scotia og Onta
 rne; det kan erhv
 ældre Provinser

beste Coloni.

tage en Gjennemg
 re Penge. Dersom
 eres Jernbanebillet
 avien.



Følgende Ord-Fortegnelse og Samtale-Øvelser vil fit
nyttig for Emigranter og Andre, som har
for det Engelske Sprog.

FORSKJELLIGE SPISEVARER.

<i>Norsk.</i>	<i>Engelsk.</i>	<i>Udtalen.</i>
Smør, Brød, Pølse	Butter, Bread, Sausage	Bütter, Bread, Saas
Oxekjød, Kalvekjød	Beef, Veal	Bihf, Viil
Faarekjød, Skinke	Mutton, Ham	Möt'ten, Ham
Flæsk, Smult, Æg	Pork, Lard, Egg	Pork, Lard, Ægg
Petersille, Peber, Mel	Parsley, Pepper, Flour	Parsli, Pepper, Flan
Salt, Spegesild	Salt, Salt herring	Saalt, Saalt herring
Klipfisk, Torsk, Læg	Salt-fish, Codfish, Onion	Salt Fisch, Kodfish
Kaffe, The, Malk	Coffee, Tea, Milk	Kaaffi, Ti, Milk
Vand, Öl, Fløde	Water, Beer, Cream	Vaater, Bier, Krihm
Vin, Brændevin	Wines, Spirits (Brandy)	Wein, Spir'its (Bran.
Citron, Æble	Lemon, Apple	Lem'mon, Appel
Pære, Vindruer	Pear, Grapes	Pær, Graps
Stikkelsbær, Jordbær	Gooseberry, Strawberry	Gausberri, Straaber

KLÆDINGS-STYKE

Overfrakke, Frakke	Overcoat, Coat	Overkoot, Koot
Trøie, Vest, Skjorte	Jacket, Waistcoat, Coat	Jacket, Uestkoot, S
Benklæder, Sokker	Pants (Trousers), Socks	Pants (Trousers), S
Underbenklæder	Drawers	Draacers
Sko, Støvler, Hat	Shoes, Boots, Hats	Sjuus, Buuts, Hat
Lommetørklæde, Kam	Handkerchief, Comb	Hændkertsjif, Kaan
Børste, Sæbe	Brush, Soap	Brösch, Soop
Kaabe, Kjole	Clouk, Dress	Klook, Dres
Skjört, Klokke	Skirt, Underskirt	Skört, Önderskört
Strømper, Særk	Stockings, Chemise	Stokkings, Schemis
Livstykke, Hat	Corset, Bonnet	Kaarset, Baanet
Kappe, til Hovedet	Cap	Kæp
Halstørklæde	Necktie	Nektei
Morgensko, Schawl	Slippers, Shawl	Slippers, Schaal
Snip, (Krave), Lomme	Collar, Pocket	Kollar, Pokket
Skobaand, Knapper	Shoelaces, Buttons	Sjulæses, Böttens

DAGE OG AARSTIDER.

Mandag, Tirsdag	Monday, Tuesday	Mon'deh, Tjuhzh'deh
Onsdag	Wednesday	Uennz'deh
Torsdag, Fredag	Thursday, Friday	Thörrz'deh, Frei'deh
Lördag, Søndag	Saturday, Sunday	Sætur'deh, Sön'deh
Januar, Februar	January, February	Djanuarri, Februarri
Marts, April	March, April	Martsch, Æpril
Mai, Juni	May, June	Mæ, Djum
Juli, August	July, August	Djunlei, Aagust
September, Oktober	September, October	Septembör, Oktobör
November, December	November, December	Novembör, Decembör

Øvelser vil fr

e, som har

	Norsk.
	Foraar, Sommer
	Efteraar, Vinter
	Jul, Nytaar
	Paaaske, Pintse
	Kulde, Varme, Storm
	Sne, Frost, Regn

Engelsk.
Spring, Summer
Fall, Winter
Christmas, New Year
Easter, Whitsuntide
Cold, Heat, Storm
Snow, Frost, Rain

Udtalen.
Spring, Sommör
Faal, Vinter
Kristmas, Njn Jir
Lister, Wittsönteid
Koold, Hiit, Storm
Snoo, Frost, Ren

TAL

ER.	Udtalen.
	En, To, Tre, Fire
	Fem, Sex, Syv, Otte
	Ni, Ti, Elleve
	Folv, Tretten, Fjorten
	Femten, Sexten
	Syitten, Aften
	Nitten, Tyve
	Tredive, Fyrretyve
	Femti, Sexti
	Sytti, Otti, Nitti
	Et Hundrede
	Enogtyve
	Toogtyve, etc.
	Kniv, Gaffel, Ske
	Kop, Tallerken, Glas
	Bolle, Flaske, Dug

One, two, three, four
five, six, seven, eight
nine, ten, eleven
twelve, thirteen, fourteen
fifteen, sixteen
seventeen, eighteen
nineteen, twenty
thirty, forty
fifty, sixty
seventy, eighty, ninety
one hundred
twenty-one
twenty-two, etc.

Uönn, tnu, trii, faar
feiv, six, seven, æit
nein, taen, ilævn
tyvel, thörtiin, faartiin
fiftiin, sixtiin
sev'ntiin, æitiin
neintiin, tuenti
thörti, faarti
fifti, sixti
sev'nti, æiti, neinti
uönn hundred
tuenn'ti-uönn
tuenn'ti-tuh, etc.

SPISEREDSKABER.

	Kniv, Gaffel, Ske
	Kop, Tallerken, Glas
	Bolle, Flaske, Dug

Knife, Fork, Spoo
Cup, Plate, Glass
Bowl, Bottle, Tablecloth

Neif, Faark, Spuun
Kop, Plæ't, Glass
Boul, Baattel, Tæbklæath

MAAL, VÆGT, METALLER, FARVER OG TØIER.

Overkoot, Koot	1 Yard (o. 94 Centimeter).
Jackæt, Uestkoot, S	1 Favv, 1 Tomme
Pants (Trousers), S	1 Mil
Draaers	1 Centner
Sjuus, Buuts, Hat	1 Pund, 1 Unze (2 Lod)
Hændkertsjif, Kaan	Jern, Staal, Guld
Brösch, Soop	Sölv, Kobber, Messing
Klook, Dres	Bly, Tin, ogs. Blik
Skört, Önderskört	Hvidt, Sort, Rødt
Stokkings, Schemis	Grön, Blaa, Gul
Kaarset, Baanet	Violet, Lilla
Kæp	Lærred, Klæde
Nektei	Dreil, Bomuldstøi
Slippers, Schaal	Strikkede Sager
Kollar, Pokket	
Julæses, Böttens	

One yard
One fathom, one inch
One mile
A hundredweight
A pound, an ounce
Iron, Steel, Gold
Silver, Copper, Brass
Lead, Tin
White, Black, Red
Green, Blue, Yellow
Violet, Linac
Linen, Cloth
Drilling, Cottoncloth
Knitted articles

Uönn Jard
Uönn Fæthom, uönn inseh
Uönn Mail
Æ Höndredvæit
Æ Paund, Æn anuz
Æiron, Stæil, Goold
Silver, Kopper, Prass
Læd, Tin
Veit, Blæk, Ræd
Grün, Blü, Jello
Veiiolet, Leilak
Lienen, Klæath
Drilling, Kaattonklæath
Nitted art'ikels.

I MANITOBA.

Jon'deh, Tjuh'z'deh
Jenn'z'deh
Thörr'z'deh, Frei'deh
Ætur'deh, Sön'deh
Djannarri, Februar
Martsch, Æpril
Jæ, Djunn
Jjunlei, Aagust
Septembör, Oktobör
Novembör, Decembör

Om at söge Arbeide
(Beskjæftigelse).

Jeg har hørt at De be-
höver en Arbeidsmand
(Tjener).
Aa ja; hvad kan De gjøre?
Jeg er övet i al Slags
Gaardsarbeide.

Of Seeking Work
(Occupation).

I have heard that you are
in want of a workman
(labourer, servant).
Well, yes; what can you
do?
I have done all sorts of
farm labour.

Ov sih'king vörk
(Okjupæ'shon).

Ei hev hørd that ju ahr
in want ov eh vörkmæn
(deh'börer, ser'veant).
Uell, jess; nott kæv ju
du?
Ei hev dön aal sorts ov
farm-læbör.

<i>Norsk.</i>	<i>Engelsk.</i>	<i>Udtalen.</i>
Da har jeg Brug for Dem.	Then I can give you something to do.	Then ei kæn giv ju ni at thing tu du.
Hvad Daglön giver De?	What wages do you give?	Uott ueh'dges du ju Kje
Jeg betaler mine Arbeidsfolk efter hvad de udretter.	I pay my labourers according to the work they do.	Ei peh mei le he acor'ding tu thi sc theh du. Ja.
Hvad er Deres Profession?	What are you by trade?	Uott ahr ju bei treh k
Jeg er Skæddersvend (Skomagervend, Snedkersvend).	I am a journeyman tailor (journeyman shoemaker, joiner).*	Ei æm eh dsjörnimæ h lor (dsjörnimæn Paa mæker, dsjoiner). E
Har De arbeidet her i Byen?	Have you been working in this town?	Hæv ju biln vörk En this taun? su
Jeg har arbeidet i flere Værksteder.	I have been employed in several workshops.	Ei hæv biln empla k sevveræl vörk'shop m
Behøver De en Tjenestepige?	Are you in need of a servant-girl (maid-servant)?	Ahr ju in nihd e h sör'vent-görl (me)Jeg vænt)?
Kan De stryge?	Can you iron?	Kæn ju ei'örrn? Da
Kan De lave Mad?	Can you cook?	Kæn ju kuhk? G
Kan De sy med Symaskine?	Can you sew with the sewing-machine?	Kæn ju soh uith th Ved ing-meschin? fd
Hvor længe har De været her i Landet?	How long have you been in this country?	Hau long hæv juh bi this köntri? —
Et Aar; et halvt Aar; tre Maaneder.	A year; half-a-year; three months.	Æh jühr; haf æ jühr. Bor months.
Kan De tale Engelsk?	Can you speak English?	Kæn ju spikh English
Ja, lidt, Frue.	Yes, madam, a little.	Jess, mædd'æm, æ lit

Om Kjøb af Land (Landeindom).

Jeg ønsker at faa kjøbt noget af Statens Land i Manitoba; til hvem skal jeg henvende mig?
 De maa henvende Dem til "Landagenten."
 Hvor er han at træffe?
 De vil træffe ham paa Landkontoret.
 Er det her, man maa henvende sig for at faa kjøbt noget af Statens Land?
 Ja; hvad Slags Land ønsker De at kjøbe?
 Jeg ønsker at kjøbe noget Sletteland (Skovland).
 Hvor meget Land ønsker De at kjøbe?
 En Sektion (en halv, en Kvart Sektion).
 De maa sende en Ansøgning til Landkontoret.
 Hvortledes skal den skrives?

Of the purchase of Land.

I want to purchase (buy) some government land in Manitoba; to whom shall I apply?
 You must apply to the land agent.
 Where is he to be found?
 You will find him at the land office.
 Is it here you must apply to purchase government land?
 Yes, sir; what sort of land do you want to buy?
 I want to buy some prairie land (wood land).
 How much land do you intend to buy?
 A section (half a section, a quarter of a section).
 You must send in an application to the land office.
 How must I write it?

Ov de pör'tshæs Lænd.

Ei nomt tu pör'tshæs söm guvv'ernment in Manitoba; tu shæll ei æpplei'?
 Ju möst æpplei' tu the ædjent.
 Huehr is hih tu biln fa.
 Ju uill feind him at lænd aaffis.
 Is it hih ju möst ap tu pör'tshæs govt mænt lænd?
 Jess, sörr; uott sott lænd du ju uomt tu.
 Ei uomt tu bei sön. p lænd (uud lænd).
 Hau mötsch lænd æ intend tu bei?
 Æ sekschönn, (halb æ schönn, æ kuaarter sekschönn).
 Ju möst sænd æ æ keh'schönn tu thæ aaffis.
 Hau möst ei reit it?

* Elle-stot: Tailor, shoemaker, joiner.

Udtalen.

Norsk.

Engelsk.

Udtalen.

Then ei kæn giv þing tu du.
 Uott ueh'dges du ju.
 Ei peh mei leþecor'ding tu thi theh du.
 Uott ahr ju bei treþe Ei æm ch dsjörminælor (dsjörminæmæker, dsjoimer).
 Hæv ju biln uörk this taun?
 Ei hæv biln emple sevveræl uörk'shög.
 Ahr ju in nihd e sör'vænt-görli (mei vænt)?
 Kæn ju ei'örnn?
 Kæn ju kuhk?
 Kæn ju soh uth the ing-meschin?
 Hau long hæv juh ba this küntri?
 Æh jühr; hæf æ jühr months.
 Kæn ju spikh English?
 Jess, mædd'æm, æ lit

Jeg skal skrive Ansögningen; De behöver blot at undertegne den.
 Kjender De her i Nærheden nogen god Gaard, som er tilsalgs?
 Ja, jeg kjender en, som kun ligger et Par Mil herfra.
 Paa hvilke Betingelser vil Eieren sælge den?
 En tredie Del af Kjøbesummen skal betales kontant, og for Resten maa der stilles Sikkerhed.
 Jeg kan betale kontant.

Da tror jeg, at De vil faa Gaarden billig.
 Ved De, hvormeget Eieren forlanger for sin Gaard?

I will write the application; you need only sign it.
 Do you know of any good farm for sale in this neighbourhood?
 Yes, sir, I know of one, only a mile or two from here.
 On what conditions will the owner sell it?
 One-third of the purchase-money will have to be paid cash, and security given for the remainder.
 I can pay cash (cash down)

Then I think you will get the farm cheap.
 Do you know how much the owner asks for his farm?

Ei uill reit thiþ æpplikeshönn; ju uilld ohn'li sein it.
 Du ju noh ov eun'i gudd farm for sehl in this neh'borrhud?
 Jess, sörr, ei noh ov uön, ohn'li æ meil or tu from hihr.
 On uott kondischönn nill thiþ ohn'e sell it?
 Uön thörd ov thiþ pör'tshæs-monn'i uill hæv tu bih pehd kæsch, ænd sikjuh'riti given for thiþ rimehn'der.
 Ei kæn peh kæsh (kæsh daun).
 Then ei think ju uill get the farm tsjihp.
 Du ju noh hau mötsch thiþ ohzer asks for his farm?

* Farm betyder egentlig en Gaard, som er forpagtet, men nu svarer Ordet til Bondegaard, Avlsgaard; Landeiendom: landed property; Gods: estate.

Ov de pör'tshæs Lænd.

A G E N T U R E R .

Af Regjeringen er der paa forskjellige Pladser ansat Embedsmænd, der paa Kolonisters Forespørgsel giver dem enhver Oplysning og navnlig er dem behjælpelige ved Valget af Kolonisationssted og Jord. Der anvises ogsaa Haandværkere og almiudelige Arbeidere Beskjæftigelse og Fortjeneste. Hiidtil er følgende Agenturer oprettede:

JOHN DYKE, 15, WATER STREET, Liverpool, England.

L. STAFFORD, Point Levis, Quebec.

J. A. DONALDSON, Strachan Avenue, Toronto, Ontario.

W. J. WILLS, Wellington Street, Ottawa, Ontario.

J. J. DALEY, Bonaventure Street, Montreal, Provins Quebec.

HY. A. ELKINS, Sherbrooke, Provins Quebec.

R. MACPHERSON, William Street, Kingston, Ontario.

JOHN SMITH, Great Western Railway Station, Hamilton, Ontario.

A. G. SMYTH, London, Ontario.

F. CLAY, Halifax, Nova Scotia.

S. GARDNER, St. John, New Brunswick.

THOMAS BENNETT, Winnipeg, Manitoba.

J. E. TETU, St. Boniface, Manitoba.

A. J. BAKER, Brandon, Manitoba.

J. M. McGOVERN, Prince Arthur.

F. Z. C. MIQUELON, Calgary, North-West Territories.

JOHN JESSOP, Victoria, British Columbia.

MORRISON SUTHERLAND, Vancouver, British Columbia.

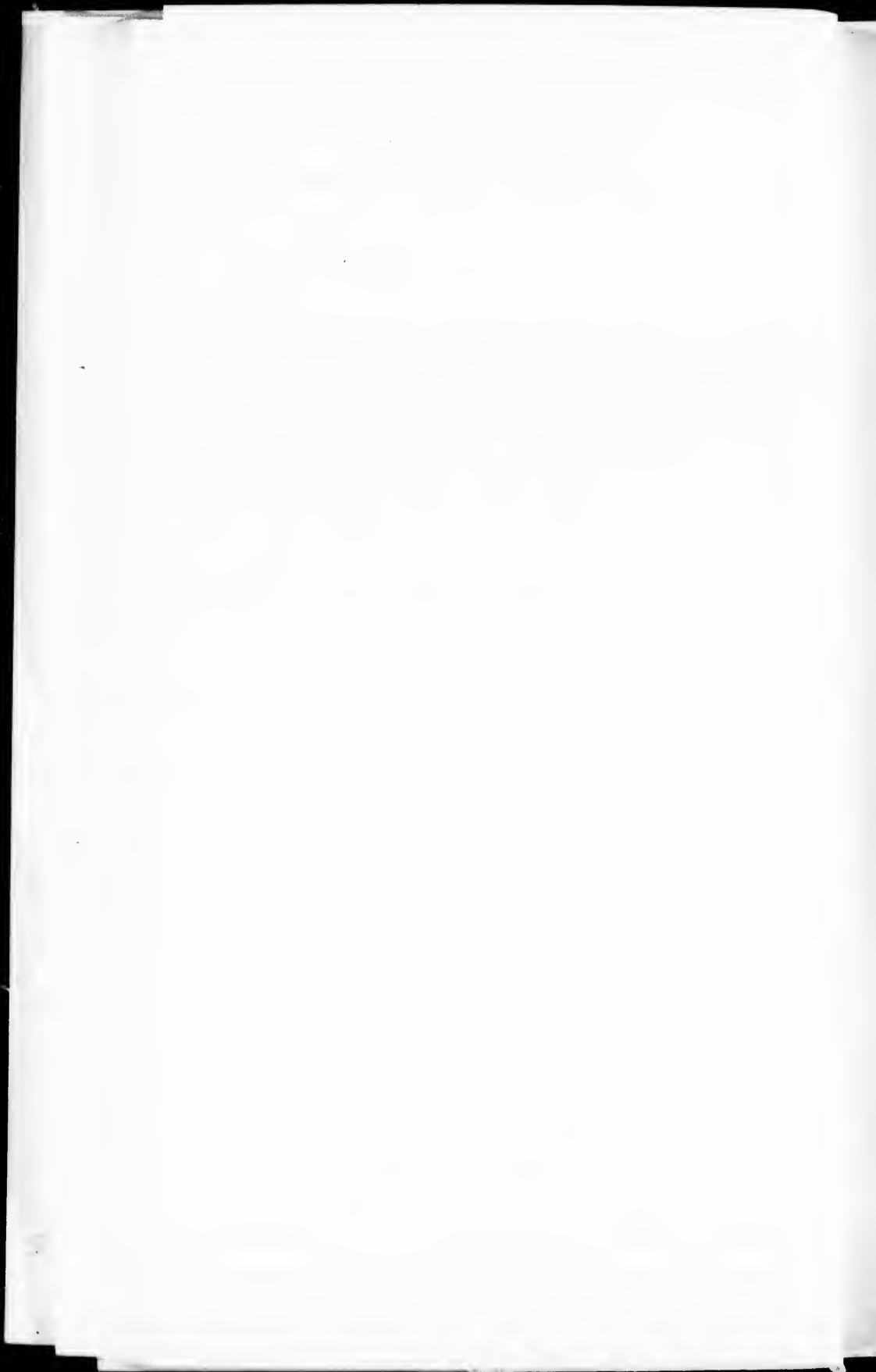





OTTAWA.

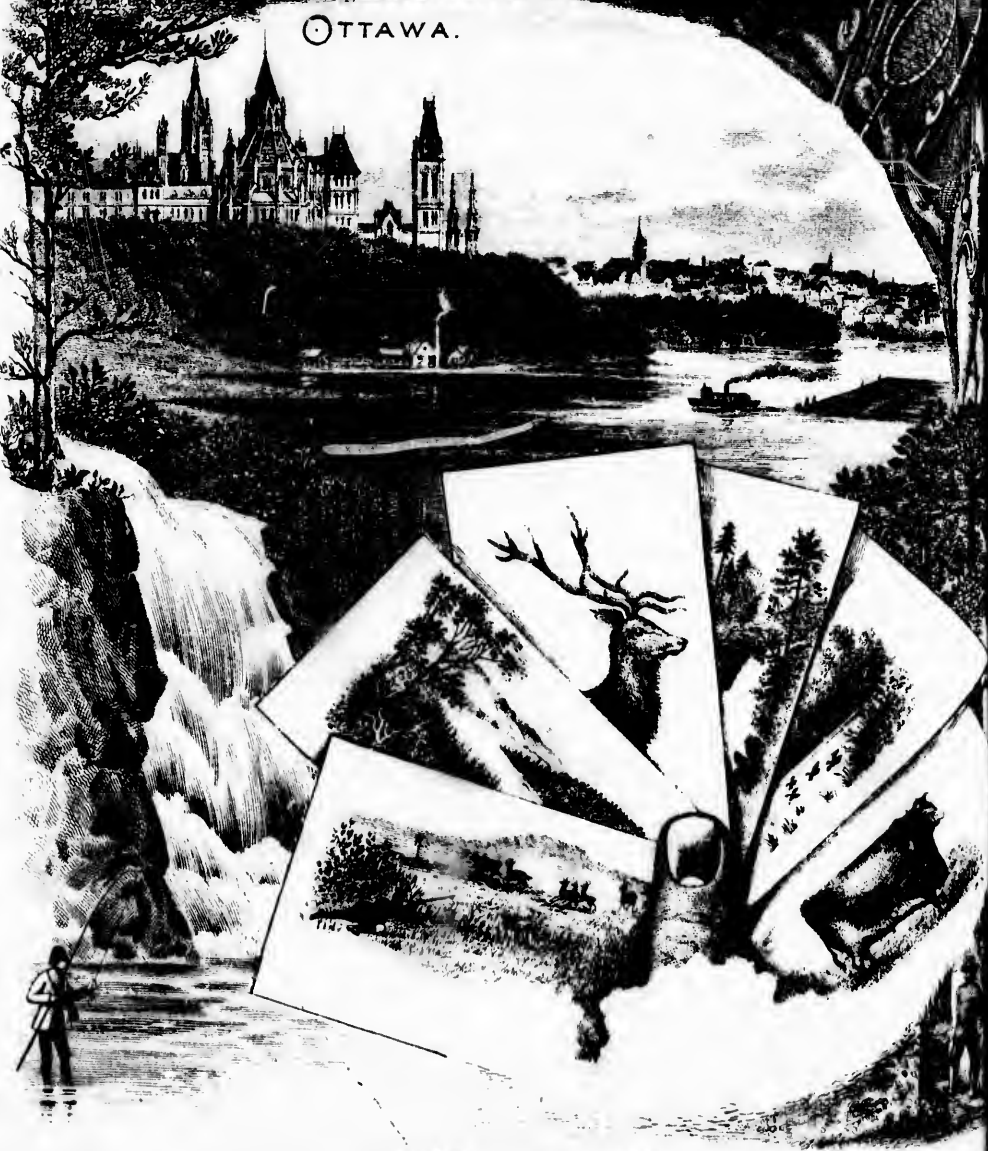



[The right side of the page is blank.]

