זון אויפגאנג — 5.37.
זון אונטערגאנג — 7.20.

די איינציקע אידישע צייטונג
אין מערב קאנאדע
עטאבלירט אין 1910
דערשיינט
יעדן טאג

דאס אידישע וואָרט

THE ISRAELITE PRESS

THE GATEWAY OF THE WEST

וועסטער:
מיילווייז וואלקנדיק און קיל

The Only Jewish Newspaper in Western Canada Established 1910. Published DAILY

Vol. 20, No. 174. Winnipeg, Monday Sept. 1, 1930. Published daily except Saturday and Sunday. דערשיינט יעדן טאג חוץ שבת און זונטאג מאנטאג ח' אלול, תר"ץ.

באריכט צייגט אז נאָענט צו דריי מיליאָן דאל. איז געשאפן געווארן פאר פאלעסטינער הילף פאנד

גרעסטער טייל דערפון איז שוין אויסגעגעבן געווארן ביז אזונדסט ערשטן, לויט באריכט ביי זיצונג פון אדמיניסטראטי-ווער קאמיסיע פון אידישער אגענטור

(ספעציעלע טעלעגראמע צו "דאס אידישע וואָרט" פון "איטא")

בערלין, סעפט. 1 (איטא). — א קאנ־קרעטער, איינדרוקספולער באריכט פון דעם וואס דאס וועלט־אידענטום האט אויפגעטאן פאר די אידן וואס האבן גע־ליטן פון די ראיאנען אין ארץ־ישראל לעצטן יאר, איז אפגעגעבן געווארן פון העקסטערן, וועלכער האט באריכטעט פאר דער אדמיניסטראטיווער קאמיסיע פון דער אידישער אגענטור, פונ'ם פאלעס־טינער פאנד פון אמעריקע, ביי דער זי־צונג פונ'ם אקציאנס קאמיטעט.

לויט העקסטערס באריכט, איז פאר דעם פאנד געזאמלט געווארן די סומע פון 570 טויזנט פונט (ארום 850.000$) פונ'ם וועלט אידענטום, פון וועלכע 322 טויזנט פונט איז שוין אויסגעגעבן געווארן ביז אוגוסט דעם 1טן.

ווי ה' העקסטער האט באטאנט, איז 400 טויזנט פונט (ארום צוויי מיליאָן דאל.) פון דער גאנצער סומע ביינעשטיי־ערט געווארן פונ'ם אמעריקאנער אידי־טום.

איבער 100 טויזנט פונט פונ'ם געלט איז ביז איצט אויסגעגעבן געווארן אויף ריינעם "רעליף", איינשליסנדיק די באַ־זארגונג פון די אלמנות און יתומים פון די קרבנות. 45 טויזנט פונט איז אויס־געגעבן געווארן אין הלוואות צו געליטע־נע; 16 טויזנט פונט איז אויסגעגעבן געווארן פאר דרינגענדיקע זיכערהייט מיטלען פאר דעם אידישן ישוב, ווי דאס אנשטעלן פון וועכטער, און א. וו., דורך די אומראוּאיקע חדשים און האבן נאכגע־פאלגט די אומרואן, און 10 טויזנט פונט איז אויסגעגעבן געווארן אויף לענאלע נויטווענדיקייטן, ווי פאר דער פארשידי־קונג פון אראבישע אידן און פאר דער פארטרעטערשאפט ביי די פראָצעסן פון די אראבער און צו באשיצן די אידישע צווילינג תביעות.

(::)

אויסשטעלונג פון די לערן-מכ-שירים פון דער "אידישער פאָלקס שול"

לכבוד דער דערעפענונג פון דער שול, האט די "אידישע פאָלקס שול" פאראנ־שטאלטעט אן עפנטלאכע אויסשטעלונג פון אירע לערן־מכשירים.

די אויסשטעלונג האט זיך געעפנט נעכטן, זונטאג, און וועט דויערן ביז היינט, מאנטאג, 9 אזייגער אוונט.

די אויסשטעלונג האט דעם צוועק, צו באקענען די אידישע עפנטלאכקייט און די עלטערן פון די אידישע שול־קינדער מיט די דערציאונגס־מעטאָדן פון דער "פאָלקס־שול".

אלע וואס אינטערעסירן זיך מיט די מעטאָדן פון אידישער דערציאונג, וועלן דערפאר געווים ניט פארפעלן צו באזוכן די אויסשטעלונג וואס קומט פאר אין דער געביידע פון דער "פאָלקס־שול", 285 סט. דזשאנס עוועניו.

(::)

היינט לעצטער טאג פון רעגי־סטראציע אין פרץ־שול

היינט מאנטאג, איז דער לעצטער טאג צו רעגיסטרירן די קינדער אין דער פרץ שול, 418 אבערדין עווענו. די רעגי־סטראציע פאנגט זיך אן פון 10 אזייגער אינדערפרי.

אלע קינדער, סיי די וואס האבן שוין געלערנט אין שול, און סיי די וואס פאנ־גען ערשט אן לערנען, מוזן רעגיסטרירט ווערן פון זייערע עלטערן אדער אויפזע־ער. די עלטערן וועמעס קינדער האבן שוין געלערנט אין שול, ווערן געבעטן צו קומען היינט וואס פריער, כדי די קינ־דער זאלן ניט פארליירן זייערע פלעצער אין די קלאסן.

(::)

אידיש מיידל קרינט סקאלערשיפ פאר פיאנאָ

קאלגארי, אלטא., אווג. 30 (פון אונ־זער קארעספאנדענט ה. זיסקין).— די היגע באנאבטע יונגע אידישע פיאניסטן מינועטא שומיאטשער, האט געקראגן א סקאלערשיפ וואס באדעכטיקט זי צו פרייע לעקציעס פונ'ם אמעריקאנער באַ־רימטן פיאנאָ לערער, ערנעסט האטשי־סאָן, פון נויריארק, וואוהין זי פארט פארצווזעצן איר שטודיום אונטער זיין פערזענלאכן אויפזיכט.

(::)

בלינדער סטודענט איז גלענ־צנדסטער סטודענט אין שיקאגאָ

שיקאגאָ, איל, אווג. 31.— דער גלענ־צנדסטער סטודענט פונ'ם זומער קלאס אין שיקאגאר אוניווערסיטעט איז א בלינדער בחור, 24 יאר אלט, מיט'ן נאָ־מען רעימאנד דיקינסאָן.

דער בחור איז בלינד געווארן פון אן אוטאָמאביל אומגליק מיט פיר יאר צו־ריק. בלינדערהייט איז ער אריין אין או־ניווערסיטעט, און האט דורכגעמאכט דעם קורס מיט דער הילף פון סקאלער־שיפס. — זיין פאטער איז אן אריטער דזשעניטאר. איצט האט ער גראדואירט אויף בעטשלאר פון פילאָזאפיע מיט די בעסטע אויסצייכענונגען.

דיקינסאן לייענט מיט די פינגער־לויט'ן בראאיל סיסטעם. ער שפיל אפי־לו "בריידזש" מיט קארטן ספעציעל גע־מאכט לויט'ן בראאיל סיסטעם.

(::)

101 יאריקער זקן גיט אן עצה צו ארבעטן שווער

פארט יורא, אווג. 31.— פרעדעריק בראנער, וועלכער וואוינט אויף א פארם ניט ווייט פון דאנען, האט דא די טעג געפייערט זיין 101טן געבורטסטאג, אויף דער פראגע, ווי ער האט דערגרייכט אזא עלטער, האט ער געזאגט: "ווען מענשן ארבעטן אזוי שווער ווי איך ווען איך בין געווען א יונגערמאן, וואלטן זיי א סך בעסער אויסגעמאכט, און עס וואלט ניט עקזיסטירט אזא מאראלישע לויזקייט."

בראנער האט אויפגעהערט רויכערן ווען ער איז געווען 90 יאר אלט, און ער האט געטרונקען ביז "פראהיבישאן" איז אריין אין קראפט.

דערפון איז שוין אויסגעגעבן געווארן ביז אזונדסט ערשטן, לויט באריכט ביי זיצונג פון אדמיניסטראטי-ווער קאמיסיע פון אידישער אגענטור

(ספעציעלע טעלעגראמע צו "דאס אידישע וואָרט" פון "איטא")

בערלין, סעפט. 1 (איטא). — א קאנ־קרעטער, איינדרוקספולער באריכט פון דעם וואס דאס וועלט־אידענטום האט אויפגעטאן פאר די אידן וואס האבן גע־ליטן פון די ראיאנען אין ארץ־ישראל לעצטן יאר, איז אפגעגעבן געווארן פון העקסטערן, וועלכער האט באריכטעט פאר דער אדמיניסטראטיווער קאמיסיע פון דער אידישער אגענטור, פונ'ם פאלעס־טינער פאנד פון אמעריקע, ביי דער זי־צונג פונ'ם אקציאנס קאמיטעט.

לויט העקסטערס באריכט, איז פאר דעם פאנד געזאמלט געווארן די סומע פון 570 טויזנט פונט (ארום 850.000$) פונ'ם וועלט אידענטום, פון וועלכע 322 טויזנט פונט איז שוין אויסגעגעבן געווארן ביז אוגוסט דעם 1טן.

ווי ה' העקסטער האט באטאנט, איז 400 טויזנט פונט (ארום צוויי מיליאָן דאל.) פון דער גאנצער סומע ביינעשטיי־ערט געווארן פונ'ם אמעריקאנער אידי־טום.

איבער 100 טויזנט פונט פונ'ם געלט איז ביז איצט אויסגעגעבן געווארן אויף ריינעם "רעליף", איינשליסנדיק די באַ־זארגונג פון די אלמנות און יתומים פון די קרבנות. 45 טויזנט פונט איז אויס־געגעבן געווארן אין הלוואות צו געליטע־נע; 16 טויזנט פונט איז אויסגעגעבן געווארן פאר דרינגענדיקע זיכערהייט מיטלען פאר דעם אידישן ישוב, ווי דאס אנשטעלן פון וועכטער, און א. וו., דורך די אומראוּאיקע חדשים און האבן נאכגע־פאלגט די אומרואן, און 10 טויזנט פונט איז אויסגעגעבן געווארן אויף לענאלע נויטווענדיקייטן, ווי פאר דער פארשידי־קונג פון אראבישע אידן און פאר דער פארטרעטערשאפט ביי די פראָצעסן פון די אראבער און צו באשיצן די אידישע צווילינג תביעות.

(::)

אויסשטעלונג פון די לערן-מכ-שירים פון דער "אידישער פאָלקס שול"

לכבוד דער דערעפענונג פון דער שול, האט די "אידישע פאָלקס שול" פאראנ־שטאלטעט אן עפנטלאכע אויסשטעלונג פון אירע לערן־מכשירים.

די אויסשטעלונג האט זיך געעפנט נעכטן, זונטאג, און וועט דויערן ביז היינט, מאנטאג, 9 אזייגער אוונט.

די אויסשטעלונג האט דעם צוועק, צו באקענען די אידישע עפנטלאכקייט און די עלטערן פון די אידישע שול־קינדער מיט די דערציאונגס־מעטאָדן פון דער "פאָלקס־שול".

אלע וואס אינטערעסירן זיך מיט די מעטאָדן פון אידישער דערציאונג, וועלן דערפאר געווים ניט פארפעלן צו באזוכן די אויסשטעלונג וואס קומט פאר אין דער געביידע פון דער "פאָלקס־שול", 285 סט. דזשאנס עוועניו.

(::)

"ווען גנבים קריגן זיך צווישן זיך", זאגט אראבישע צייטונג וועגן מאנדאט קאמיסיע באַ־ריכט

ירושלים, סעפט. 1 (איטא). — די אראבישע צייטונג "פאלאשטיין" באהאנ־דעלט דעם באריכט פון מאנדאטן קאָ־מיסיע און ענגלאנדס ענטפער אין אן ענגלאנדס עדות פון די אראבער אין אן עדיטאריעל אונטער'ן קעפל "ווען גנבים צעקריגן זיך".

די צייטונג זאגט, אז די בריטישע רע־גירונג און די מאנדאטן קאמיסיע האבן זיך צעווערטלט, און ביידע האבן געמאכט באמערקונגען צו וועלכע עס איז ניטא קיין גלייכן אין דער געשיכטע פון זייער־ע באציאונגען. די לאָגיק אבער, זאגט די צייטונג, איז בלי ספק אויף דער זייט פון דער בריטישער רעגירונג.

די פאזיציע פון דער מאנדאטן קאמי־סיע, זאגט די צייטונג, איז לעכערלאך און אומווירדיק, און זי איז באאינפלוסט געווארן פון אידישער פראפאגאנדע.

(::)

ווייץ פול האט 1,034 אפענע עלעוואטארן אין סאסקאטשעוואן

רעדזשיינע, סאסק., אווג. 31.— דער סאסקאטשעוואנער ווייץ־פול טרייבט אן דאס יאר 1.034 עלעוואטארן פון די 1.060 וואס ער באזיצט, נאך 14 זיינען געשלאסן, און 12 ווערן געבויט.

דער פול האט אין די דאזיקע עלעווא־טארן שוין איבערגעהאנדלט נאענט צו פיר מיליאָן בושל תבואה פון הייז־יאריקן שניט, — מיט אנדערהאלבן מיליאָן בו־שעל מער, ווי לעצטן יאר אין דער זעל־בער צייט.

לויט סטאטיסטיקס פון אטאוואַ, האבן די פול עלעוואטארן פון סאסקאטשעוואן איבערגעהאנדלט איבער 80 מיליאָן בושל ווייץ פון דעם שניט פון 1929—1930, — כמעט האלב פון די גאנצע ווייץ וואס דער האבן געוואונען דעם נאציאנאלן פרעטיזיט שאף דורכפירן אין לעבן דעם עקסטסן אידעאל אין דער וועלט.

איינע צוועלף יאר זיינען פארביי, און מיר־ווערן אטאקירט אין די זעלבע קרייזן, וואס האבן אונז פריער געלויבט. איבער דער גאנצער וועלט זיינען פארגעקומען אויפגערעגטע פארזאמלונגען פון פראָ־טעסט קעגן די לעצטע אנדרונגען פון דער בריטישער רעגירונג, און דעם לעצטן מיטוואך האט די בריטישע מיסיע אין וואַרשע, הויפטשטאט פון פוילן, געמוזט באוואכט ווערן קעגן א המון פון פופציק טויזנט ציוניסטישע דעמאָנסטראנטן.

* * *

עס האט אזוי פאסירט, אז איך בין צופעליק געווען אן אינוועניקער מעגש ביי די פאסירונגען וואס האבן געפירט צו דער באלפור דעקלאראציע, און ס' איז ביי מיר ניטא קיין שום צווייפל, אז וואס די רע־גירונגהאט דאן געהאט אין זיינען איז געווען צו גרינדן א אידישע מלוכה אין פאלעסטינע.

דאס איז ניט געווען קיין ריער געדאנק, ווייל, כאטש אינם לאנד זיינען שוין גע־ווען אראבער, איז אבער פאלעסטינע בלויז א קליין ווינקעלע, — ארום דעם שטח פון ווייסם אין פארגלייך מיט פראנקרייך און דייטשלאנד צוזאמענגענומען, — פונ'ם ריזיקן שטח טעריטאריע וואס מיר האבן באפרייט די טערקן פאר די אראבער.

אט האט איר א ריזיקן אראבישן שטאט אין מעסאָפאָטאמיע, וואס איז צווארנציק אדער דרייסיק מאל גרעסער פון פאלעס־טינע, געגרינדעט דורך אונזער אונטערייר־גונג, און ער מאכט אויס נאָר ניט שלעכט.

אויסער דעם האבן מיר אפגעשניטן פון פאלעסטינע דעם מזרח פונם ירדן, וואס מיר האבן געגרינדעט פאקטיש אן אומאפ־היינגיקן אראבישן פירשטום. ווען די פראנצויזן דערלויבן עס, וואלט סיריע אויך געקאנט ווערן אן אראבישער שטאט.

די אראבער האבן אזוי זייער גוט אויס־געמאכט פון אונז, און זיי ווייסן דאס.

* * *

נו, און ווי האבן די אידן אויסגעמאכט אינם פיצל לאנד פון פאלעסטינע וואס איז נאָך פארבליבן?

נו, לאמיר שוין ניט ריידן וועגן א אי־דישער מלוכה. אבער האבן זיי כאטש גע־קראָגן זייער נאציאנאלע היים?

דאכט זיך, אז ניט. סיידן א היים איז א פלאץ וואו איר ווערט דערמאָרדעט, ווי די אידן זיינען דערמאָרדעט געווארן אין חברון און אנערדשוואו לעצטן יאר . . .

האבן זיי געקראָגן זייער פרייע רעכט פון אימיגראציע אינם נייעם צייט?

אט זעט איר דאָך, — די אנומלטדיקע סוספענדירונג פון זייער רעכט צו אימי־גרירן קיין ארץ־ישראל איז געווען די אור־זאך פון די פיינטלאכע דעמאנסטראציעס אין פוילן און אנדערשוואו קעגן דעם וואס ווערט באטראכט ווי א ברוך פון צוטרוי פון אונזער זייט.

און אט גרייט שוין די רעגירונג אויך נעגאצנעבונג, וואס וועט ניט דערלאזן אז אידן זאלן קויפן בארן אין זייער הייס־לאנד . . .

(סוף מארגן)

וואס אן ענגלענדער זאגט וועגן ענגלאנד און ארץ ישראל

אין פארבינדונג מיט דעם לעצטן באַ־ריכט פון דער מאנדאטן קאמיסיע און מיט ענגלאנדס ענטפער צו דעם באריכט, אין וועלכן זי נעמט פון זיך אראפ יעדע שולד פאר די פאסירונגען און כמעט אירע מיינ־טע פארפליכטונגען, איז אינטערעסאנט צו זוויסן, אז ניט אלע ענגלענדער זיינען איינשטימיק מיט זייער רעגירונג אין דער הינזיכט.

דער פאלגנדיקער ארטיקל מיט א נעווי־סער צייט צוריק דערשינען אין "לאנדאן סקעטש" פון איינעם קענדידום (אין אר־דיש וואלט עס געהייסן "איש אמת"), וועלכער זאגט, אז ער איז צופעליק געווען אן אינערלאכער עדות פון די פאסירונגען וואס האבן געפירט צו דער באלפור דעק־לאראציע. זיין עדות זאגט, דיינקען מיר, איז כדאי צו נעמען ערנסט.

מיר נעמען ארויס דעם ארטיקל ווי ער איז געווען איבערגעדרוקט אין סאסקא־טונער "סטאר־פיניקס". אייניקע באזונ־דערס שלאגנדיקע פונקטן האבן מיר אונ־טערגעשטראכן מיט אונזער קורסיון:

גרויס בריטאניע אין פאלעסטינע

(קענדידום אין לאנדאן סקעטש)

די רעגירונג זעט אויס, מאכט א טרוי־עריקע, פארטאמשטע שטיקל מלאכה פון דער נאציאנאלער היים פאר אידן אין פא־לעסטינע. זינט דער פארשטארבענער לארד באלפור האט געמאכט זיין באריס־טען צוזאג, איז קיין געווען א ווייטיקער בריטישער מיניסטער, וועלכער האט ניט גוטגעהייסן און פארטיידיקט דעם געדאנק פון דער נאציאנאלער היים. עס איז גע־ווען די אפיציעלע פאליטיק פון יעדער נאכפאלגנדיקער בריטישער רעגירונג: עס איז פארזיכערט געווארן דורך א פייערלא־כען אינטערנאציאנאלן טראקטאט, וואס פארפליכטעט די רעגירונג פון דעם לאנד דורכצופירן עס אין לעבן, און די פאר־אייניקטע שטאטן, ווייל זייער רעגירונג איז ניט געווען צווישן די אונטערצייכ־ערס בעגע אויפן טראקטאט, זיינען גענאנגען "אויסערן וועג" דורכצופירן א רעזאלוציע דורכ'ן קאנגרעס, וואס שטיצט דעם גע־דאנק פון דער אידישער נאציאנאלער היים.

נאכמער, ענגלאנד האט גע־צווינגען נוצן פונם מאנדאט צו מאכן די נאציאנאלע היים. די באלפור הבטחה האט געהאלפן אז אמעריקע זאל אריין אין דער מלחמה אויף אונזער זייט, דער מאנדאט האט פאר אונז געמאכט א סך לייכטער צו הייסן די זיכערקייט פון סוץ קאנאל, און מיר האבן געוואונען דעם נאציאנאלן פרעטיזיט שאף דורכפירן אין לעבן דעם עקסטסן אידעאל אין דער וועלט.

איינע צוועלף יאר זיינען פארביי, און מיר־ווערן אטאקירט אין די זעלבע קרייזן, וואס האבן אונז פריער געלויבט. איבער דער גאנצער וועלט זיינען פארגעקומען אויפגערעגטע פארזאמלונגען פון פראָ־טעסט קעגן די לעצטע אנדרונגען פון דער בריטישער רעגירונג, און דעם לעצטן מיטוואך האט די בריטישע מיסיע אין וואַרשע, הויפטשטאט פון פוילן, געמוזט באוואכט ווערן קעגן א המון פון פופציק טויזנט ציוניסטישע דעמאָנסטראנטן.

* * *

עס האט אזוי פאסירט, אז איך בין צופעליק געווען אן אינוועניקער מעגש ביי די פאסירונגען וואס האבן געפירט צו דער באלפור דעקלאראציע, און ס' איז ביי מיר ניטא קיין שום צווייפל, אז וואס די רע־גירונגהאט דאן געהאט אין זיינען איז געווען צו גרינדן א אידישע מלוכה אין פאלעס־טינע.

דאס איז ניט געווען קיין ריער געדאנק, ווייל, כאטש אינם לאנד זיינען שוין גע־ווען אראבער, איז אבער פאלעסטינע בלויז א קליין ווינקעלע, — ארום דעם שטח פון ווייסם אין פארגלייך מיט פראנקרייך און דייטשלאנד צוזאמענגענומען, — פונ'ם ריזיקן שטח טעריטאריע וואס מיר האבן באפרייט די טערקן פאר די אראבער.

אט האט איר א ריזיקן אראבישן שטאט אין מעסאָפאָטאמיע, וואס איז צווארנציק אדער דרייסיק מאל גרעסער פון פאלעס־טינע, געגרינדעט דורך אונזער אונטערייר־גונג, און ער מאכט אויס נאָר ניט שלעכט.

אויסער דעם האבן מיר אפגעשניטן פון פאלעסטינע דעם מזרח פונם ירדן, וואס מיר האבן געגרינדעט פאקטיש אן אומאפ־היינגיקן אראבישן פירשטום. ווען די פראנצויזן דערלויבן עס, וואלט סיריע אויך געקאנט ווערן אן אראבישער שטאט.

די אראבער האבן אזוי זייער גוט אויס־געמאכט פון אונז, און זיי ווייסן דאס.

* * *

נו, און ווי האבן די אידן אויסגעמאכט אינם פיצל לאנד פון פאלעסטינע וואס איז נאָך פארבליבן?

נו, לאמיר שוין ניט ריידן וועגן א אי־דישער מלוכה. אבער האבן זיי כאטש גע־קראָגן זייער נאציאנאלע היים?

דאכט זיך, אז ניט. סיידן א היים איז א פלאץ וואו איר ווערט דערמאָרדעט, ווי די אידן זיינען דערמאָרדעט געווארן אין חברון און אנערדשוואו לעצטן יאר . . .

האבן זיי געקראָגן זייער פרייע רעכט פון אימיגראציע אינם נייעם צייט?

אט זעט איר דאָך, — די אנומלטדיקע סוספענדירונג פון זייער רעכט צו אימי־גרירן קיין ארץ־ישראל איז געווען די אור־זאך פון די פיינטלאכע דעמאנסטראציעס אין פוילן און אנדערשוואו קעגן דעם וואס ווערט באטראכט ווי א ברוך פון צוטרוי פון אונזער זייט.

און אט גרייט שוין די רעגירונג אויך נעגאצנעבונג, וואס וועט ניט דערלאזן אז אידן זאלן קויפן בארן אין זייער הייס־לאנד . . .

(סוף מארגן)

זאל ער פארן, צי ניט?

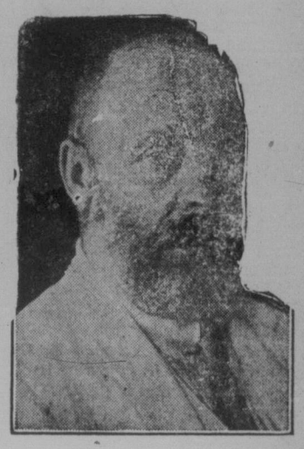

כ. אוסישקין

אוסישקינס רייזע קיין אמעריקע פאר קרן קימת דיסקוטירט ביי זיצונג פון אק־ציאנס קאמיטעט.

(::)

6.5 אומנעקומען אין ענגלאנד פון היצן לעצטע וואָך

לאנדאן, אווג. 31.— א שטארקער רע־גען, באגלייט פון א ווילדן עלעקטריש שטורעם, האט זיך נעכטן דורכגעטראגן איבער דער שטאט. פארלייכטערנדיק די שרעקלאכע היצן פון וועלכע ענגלאנד האט געליטן לעצטע וואָך.

65 נפשות זיינען פאר דער וואָך אומ־געקומען פון די היצן. איינער פון די איינ־צידענטן פון די היצן האט פאסירט אין הייסטינגס, וואו פינף בערן זיינען משוגע געווארן פון היץ אין זייערע שטיינן און האבן געלייפן לעצטע וואָך.

אלע אידישע שולן אפעלירן צו די עלטערן צו פארדרעגיסטרירן זייערע קינ־דער קלייך, כדי זיי זאלן ניט פארבלייבן הינטערשטעליק אין זייערע קלאסן. דאס לעצטע קאן צום סוף יאר מיינען, אז זיי זאלן מוזן פארבלייבן אויף נאָך א יאר אין די באטרעפנדיקע קלאסן.

א טרויעריקער גרום פון וויעט־קע, רוסלאנד

נחום און שרה בליזדין, פון וויעטקע, מאהילעווער גובערניע (רוסלאנד) זיינען אנגעקומען קיין ווינניפעג פרייטאג אוונט און זיי זיינען אפגעפאלן שבת אוונט קיין מעלוויל, סאסקאטשעוואן צו זייער משפחה, די פאמיליע קענים (כינאי).

מר. און מרס. בליזדין האבן פרייטאג אוונט און שבת, באזוכט אייניקע קרובים און לאנדסלייט אין ווינניפעג, און זיי האָ־בען אפגעגעבן זייער א טרויעריקן גרום פון דארטן. דער יקרות איז דארטן אומ־געהויער גרוים און די עקאָנאמישע לאגע פון די אידן איז זייער א טרויעריקע, — האבן זיי געזאגט.

(::)

190 טויזנט קינדער אין מאניטאָבא קערן זיך מארגן אום צו זייערע שול ביינקלאך

נאָך איין טאג, און די פרייע זומער חדשים זיינען פארבייַ פאר'ן יונגווארב. מארגן, סעפט. 2טן, איז דעם יום־הדין, וועלן 190 טויזנט קינדער פון מאניטאָ־בא מוזן זיך אפגעגעבן אויף א לאנגער צייט מיט זייער פרייהייט און נעמען זיך צוריק פאר זייערע טעקסט־ביכלאך און העפטן.

פון די 190 טויזנט קינדער פון שול עלטער אין דער פראָווינץ, זיינען דא 40 טויזנט קינדער פון ווינניפעג אליין. פאר די לעצטע זיינען אינ'ם משך פונ'ם זומ־מער אויסגעבויט נעווארן א צאָל נייע שולן, דורך וועלכע עס דארף אפגעשאפן ווערן ביז איצט עקזיסטירנדיקע ענג־שאפט אין די קלאסן.

די אן ערך 3.500 אידישע קינדער פון ווינניפעג וועלן נאטירלאך זיין צווישן די 40 טויזנט וואס וועלן זיין אויף זייערע פלעצער אויף די שול ביינק־אין די באטרעפנדיקע קלאסן.

ווייץ שניט שוין כמעט פארענדיגט אין די פריירי פראָווינצן

דער ווייץ שניט, אונטער די גינסטיקע זעלבע האט אויך פאסירט אינ'ם מזרח־וועטער באדינגונגען, איז שוין כמעט פארענדיקט, לויט דעם זעקסטן אלגעמיי־נעם גערעטעניש באריכט פון מאניטאָבא פרי פרעס, פארעפנטלאכט דעם שבת. די ציטונג האט געמאכט אן אנקעטע אנפרעגנדיק 379 פונקטן אין די פריידי פראָווינצן, פון וועלכע זי האט געקראָגן 313 ענטפערס.

לויט'ן באריכט איז אין מאניטאָבא שוין כמעט די גאנצע ווייץ אפגעשניטן, אין סאסקאטשעוואן — 80 ביז 85 פראָ־צענט, און אין אלבערטא — 70 ביז 75 פראָצענט. אין מאניטאָבא אין דערביי האלב פונ'ם ווייץ שוין געדראשן, אין סאסקאטשעוואן — 15 ביז 20 פראָצ., און אין אלבערטא האט זיך דאס דרעשן ערשט געהעריק אנגעפאנגען.

מאניטאָבער ווייץ האט געליטן ארום 30 פראָצענט שאדן פון ראסט, און דאס לאך מארגן פרי. ווען זיי וועלן זיך אבער באפרייען פון זייערע לימודים 4 אזייגער, וועלן די מייסטע פון זיי נאָך דארפן גיין באזוכן א אידישע שול.

די היגע אידישע דערציאונגס אנ־שטאלטן, די תלמוד תורה, די י. ל. פרץ שול, די ארבעטער־לינג־פרייהייט־טעמפל שול, די ערשט געברינדערטע פאָלקס־שול, די נאציאנאלע העבריאישע שול און אייַ־ניקע אנדערע פריוואטע שולן, האבן היינט זייער לעצטן רעגיסטראציע טאג, און מארגן וועלן שוין די קלאסן זיין אין פולן צוזאמענשטעל ביי זייערע למודים.

אלע אידישע שולן אפעלירן צו די עלטערן צו פארדרעגיסטרירן זייערע קינ־דער קלייך, כדי זיי זאלן ניט פארבלייבן הינטערשטעליק אין זייערע קלאסן. דאס לעצטע קאן צום סוף יאר מיינען, אז זיי זאלן מוזן פארבלייבן אויף נאָך א יאר אין די באטרעפנדיקע קלאסן.

לעצטער טאג פארארב. רינג שול רעגיסטראציע היינט

היינט מאנטאג, פון 10 ביז 1 און פון 7 אוונט וועלן נאָך רעגיסטרירט ווערן קינדער אין שול. די פארווארטונג פאר דערט אויף אלע עלטערן פון דאס נייע רעגיסטרירן די קינדער. ניט רעגיסטריר־טע קינדער וועלן ניט אריינגעלאזן ווערן אין די קלאסן.

(::)

לייכטע ערד ציטערניש אין לאס אנדזשעלעס

לאס אנדזשעלעס, קאל. סעפט. 1. — אן ערד ציטערניש האט אויפגעטריילט נעכטן 4.39 נ. מ. די שטאט לאס־אנ־דזשעלעס און די ארומיקע שטעט. דער ציטער האט געדויערט 30 סעקונדן, און געווינסט האט לייכטע שאדנס אין לוסטן זיינען ניט געווען און קיין איי־נער איז ניט פארוואונדעט געווארן.

פון אייניקע הייזער אין שטאט מעל־דעט מען, אז די זיינערס האבן זיך פון דעם ציטער אפגעשטעלט, און אז אפילו ביכדער אויף די ווענט זיינען ארונטער געפאלן.

בלויז אין איין דיסטריקט האט עס פאראורזאכט באדייטנדן שאדן צו צוויי געביידעס, אבער אויף דארטן האט עס ניט געבראכט קיין שאדן צו קיין מענש־לאכע לעבנס.

(::)

"שאפיראס ארט סטודיאָ" אין טראנסקאנאָ אָפּגעברענט

שאדן אויף טויזנט דאלאר איז געכטן פאראורזאכט געווארן פון א שריפה, וואס האט ארומגעכאפט די געביידע פון ניק פראסנאפורא, און וועלכער עס האט זיך געפונען די "שאפירא ארט סטודיאָ", 9 רידזשעניט עווענו, איסט טראנסקאנא.

די פייער לעשער האבן פארלאשן די שריפה אין א האלבעך שטונדע צייט. די שכנים וועלכע וואוינען פון אויבן אין דער געביידע איבער דער סטודיאָ, האבן ניט געליטן קיין פארלוסט. אממייסטן האט געליטן די סטודיאָ וועלכע איז גע־ווען ניט פארזיכערט קעגן פייער.

2 טויט, 10 פארוואונ־דעט אין וואָך־ענד עקסידענטן

צוויי נפשות זיינען אומגעקומען אין מאניטאָבא דעם וואָך־ענד, איינער איז דערטרונקען געווארן און איינער איז דער'הרג'עט געווארן און א כינעזער איז נעכטן אויסגעזוינן געווארן פונ'ם רעד ריווער.

די טויטע זיינען: מרס. דייוויד באר־לאוו, פון מירטל, איז דערטרונקען געו־ווארן אינ'ם טייך צוויי מייל פון מירטל, מאניטאָבא, ווען זי איז געגאנגען שפאַ־וואסער. איר קערפער איז שפעטער גע־פונען געווארן.

רודאלף דער ניין יאריקער זון פון מר. און מרס. דזשאן מאנדרזיק, פון עקם קריק דיסטריקט, איז שבת דער'הרג'עט געווארן, ווען ער איז ארונטערגעפאלן און איז איבערגעפאָרן געווארן פון א געלאדענעם וואגן ווייץ, ווען ער איז גע־פאלן צום עלעוויטאר אין קארלאנס.

דער קערפער פון טאי ווינג, א כינע־זער, פון 682 מיין סטריט איז ארויסגע־צויגן געווארן פונ'ם רעד ריווער. ער איז געפונען געווארן מיט זיינע קלייידער און די אפליציי גלויבט אז ער איז דערטרונ־קען געווארן מיט א פאר טעג פריער.

צען נפשות זיינען פארוואונדעט גע־ווארן, אין פארלויף פון דעם וואָך־ענד, אין פארשיידענע עקסידענטן. איינע פון די פארוואונדעטע איז מרס. אסתר רעז־ניק, 43 יאר אלט, פון 370 פלארא עווע. וועלכע איז פארוואונדעט געווארן אין אן אוטאָמאביל עקסידענט אויפ'ן וועג קיין מינעאפאלים. זי ליגט איצט אין דזשע־נעראל האספיטאל.

(::)

ווייטע ערד ציטערניש אין לאס אנדזשעלעס

לאס אנדזשעלעס, קאל. סעפט. 1. — אן ערד ציטערניש האט אויפגעטריילט נעכטן 4.39 נ. מ. די שטאט לאס־אנ־דזשעלעס און די ארומיקע שטעט. דער ציטער האט געדויערט 30 סעקונדן, און האט פאראורזאכט לייכטע שאדנס אין געוויסע פלעצער. קיין מענשלאכע פאר־לוסטן זיינען ניט געווען און קיין איי־נער איז ניט פארוואונדעט געווארן.

פון אייניקע הייזער אין שטאט מעל־דעט מען, אז די זיינערס האבן זיך פון דעם ציטער אפגעשטעלט, און אז אפילו ביכדער אויף די ווענט זיינען ארונטער־געפאלן.

בלויז אין איין דיסטריקט האט עס פאראורזאכט באדייטנדן שאדן צו צוויי געביידעס, אבער אויף דארטן האט עס ניט געבראכט קיין שאדן צו קיין מענש־לאכע לעבנס.

(::)

"שאפיראס ארט סטודיאָ" אין טראנסקאנאָ אָפּגעברענט

שאדן אויף טויזנט דאלאר איז געכטן פאראורזאכט געווארן פון א שריפה, וואס האט ארומגעכאפט די געביידע פון ניק פראסנאפורא, און וועלכער עס האט זיך געפונען די "שאפירא ארט סטודיאָ", 9 רידזשעניט עווענו, איסט טראנסקאנא.

די פייער לעשער האבן פארלאשן די שריפה אין א האלבעך שטונדע צייט. די שכנים וועלכע וואוינען פון אויבן אין דער געביידע איבער דער סטודיאָ, האבן ניט געליטן קיין פארלוסט. אממייסטן האט געליטן די סטודיאָ וועלכע איז גע־ווען ניט פארזיכערט קעגן פייער.

12 קאָמוניסטן אין א"י פאראור־טיילט צו טורמע און דעפאָר־טאציע

ירושלים, סעפט. 1 (איטא). — פון די 16 קאָמוניסטן אדעסטירט בעת דער לויה פון פעני מילשטיין לעצטן אפריל, זיינען פיר באפרייט געווארן, און 12 זיינען פאראורטיילט געווארן צו טורמע פון צוויי־מיט־א־האלבן ביז פיר חדשים, און זיי וועלן דערנאָך דעפּאָרטירט ווערן.

(::)

2 טויט, 10 פארוואונ־דעט אין וואָך־ענד עקסידענטן

צוויי נפשות זיינען אומגעקומען אין מאניטאָבא דעם וואָך־ענד, איינער איז דערטרונקען געווארן און איינער איז דער'הרג'עט געווארן און א כינעזער איז נעכטן אויסגעזוינן געווארן פונ'ם רעד ריווער.

די טויטע זיינען: מרס. דייוויד באר־לאוו, פון מירטל, איז דערטרונקען גע־ווארן אינ'ם טייך צוויי מייל פון מירטל, מאניטאָבא, ווען זי איז געגאנגען שפאַ־וואסער. איר קערפער איז שפעטער גע־פונען געווארן.

רודאלף, דער ניין יאריקער זון פון מר. און מרס. דזשאן מאנדרזיק, פון עקם קריק דיסטריקט, איז שבת דער'הרג'עט געווארן, ווען ער איז ארונטערגעפאלן און איז איבערגעפאָרן געווארן פון א געלאדענעם וואגן ווייץ, ווען ער איז גע־פאלן צום עלעוויטאר אין קארלאנס.

דער קערפער פון טאי ווינג, א כינע־זער, פון 682 מיין סטריט איז ארויסגע־צויגן געווארן פונ'ם רעד ריווער. ער איז געפונען געווארן מיט זיינע קלייידער און די אפליציי גלויבט אז ער איז דערטרונ־קען געווארן מיט א פאר טעג פריער.

צען נפשות זיינען פארוואונדעט גע־ווארן, אין פארלויף פון דעם וואָך־ענד, אין פארשיידענע עקסידענטן. איינע פון די פארוואונדעטע איז מרס. אסתר רעז־ניק, 43 יאר אלט, פון 370 פלארא עווע. וועלכע איז פארוואונדעט געווארן אין אן אוטאָמאביל עקסידענט אויפ'ן וועג קיין מינעאפאלים. זי לי

THE ISRAELITE PRESS
The only Jewish Newspaper in Western Canada.
אידישע וואָרט
Office and Place of Business: New Israelite Press Bldg., 165 Selkirk Ave. East
Published daily except Saturday and Sunday
ENTERED AS SECOND-CLASS MAIL MATTER AT OTTAWA
Subscription: $6.00 per year
Est. 1910 Phones: 55 409—52 213
Winnipeg — Manitoba

פולער טעקסט פונ׳ם באריכט פון מאנדאטן קאָמיסיע און ענגלאנדס ענטפער

ווייצמאנס דערקלערונג

דר. ווייצמאנס דערקלערונג ביי דער זיצונג פונ׳ם אקציאָנס קאָמיטעט, אז דער ציוניזם דארף זיך אָפּזאָגן פונ׳ם געדאנק פון א אידן־שטאָט אין ארץ־ישראל און שטרעבן צו א אידיש־אראבישער מלוכה, וועט זיכער מאכן א שווערן איינדרוק אין די ברייטע ציוניסטישע קרייזן. די איבערראשונג אָבער איז נים אזוי דער געדאנק אליין, ווי דאָס וואָס דר. ווייצמאן האט געוואגט ארויסצוזאָגן אים אָפיציעל אין דער עפנטלאכקייט.

דר. ווייצמאן איז אלעמאל געווען דער פארשטייער פון דער מעסי־קערער ריכטונג אינ׳ם אלגעמיינעם ציוניזם. נאָך מיט אייניקע יאָרן צוריק האט ער אין א רעדע אין ווין אויסגעדריקט זיך, אז ער איז נים זיכער, אז אין הונדערט יאָר ארום וועלן אין ארץ־ישראל זיין אזויפיל אידן, וויפל אין ניו־יאָרק. דאן האט ער אָבער אויסגעדריקט א פריוואטע מיינונג אויף א מער־ווייניקער פריוואטן אופן, און זי האט נים ארויסגערופן קיין טומל, כאָטש א סך אנדערע ציוניסטישע פירער, ווי דר. שמריהו לעווין, למשל, זיינען לחלוטין נים געווען איינשטימיק מיט אים און האבן געגלויבט (און גלויבן נאָך וואַרשיינלאך ביז היינטיקן טאָג) אין א סך גרעסערע מעגלאכקייטן פאר׳ן ציוניזם.

די ציוניסטישע אָרגאניזאציע, וויסנדיק דר. ווייצמאנס מעסיקייט, האט אים דאָך אויסגעקליבן איין מאָל נאָכ׳ן אנדערן פאר איר פירער. אויב א סך ציוניסטן האבן נים איינגעשטימט מיט זיין מעסיקער פאָליטיק, האבן זיי אָבער מסתמא פארשטאנען, אז, אונטער די אומשטענדן, איז אזא פאָליטיק די, וואָס קאָן ברייגגען די בעסטע פּראקטישע רעזולטאטן.

דר. ווייצמאנ׳ס איצטיקע דערקלערונג איז שוין פון אן אָפיציעלן כאראקטער, און, ווי עס קומט אויס, איז עס אים געלונגען צו באאיינפלוסן די מערהייט פון דער ציוניסטישער עקזעקוטיווע מיט זיין שטאנדפּונקט.

עס האט זיך זיכער געפאָדערט זייער פיל מוט פונ׳ם ציוניסטישן פירער, צו קאָנען איבערר־ייסן מיט דער הערצעליאניישער טראדיציע. מיט׳ן לאָזונג, וואָס האט באפליגלט די ציוניסטישע באוועגונג פאר די דריי צענ־טליק יאָרן פון איר עקזיסטענץ, ווי דער פּאראנטוואָרטלאכער פירער פון דער באוועגונג האט ער זיך אָבער אפנים איבערצייגט, אז דער דאָזיקער לאָזונג איז איצט א שטערונג צו פּראקטישע מעשים און צו פּראקטישע דערגרייכונגען, און ער האט באשלאָסן אָפּצולייגן אים אָן א זייט.

אימעצער האט זיך געהאט אויסגעדריקט, אז די באלפור דעקלאראַציע איז געווען א גלעקל וואָס מען בינדט אָן אויף א קאָן, צו וואָרענען די מייז. די אראבער וואָלטן וואַרשיינלאך נים ווידערשטאנד צו דער אידישער איינוואנדערונג און דער אידישער בוי־ארבעט אין ארץ־ישראל. ווען זיי ווערן נים געוואָרנט דורך דער באלפור דעקלאראַציע.

דאָס אמת׳ע גלעקל איז דאָ אָבער געווען דער ציוניסטישער לאָזונג פון א אידישער מלוכה, און דר. ווייצמאן האט קאָנסטיק באשלאָסן צו באָ־פרייען די ציוניסטישע באוועגונג פון דעם דאָזיקן גלעקל . . .

פאר ווייצמאנען איז געוואָרן קלאָר, אז די אראבישע קעגנערשאפט צום ציוניזם קאָן מער נים באטראכטט ווערן ביטול. דאָס איז זייער א וואָגיקער פאקטאָר, אויב נים אזוי פאר זיך אליין, איז עס דערמיט, וואָס זי גיט אן אויסרייד דער מאנדאטן מאכט צו באפרייען זיך פון אירע פליכטן צו דעם אידישן צד. און דערפאר איז ער איצט ארויסגעקומען מיט׳ן נייעם לאָזונג פון פרידלאכער מיטארבעטערשאפט מיט די אראבער. מיר שטעלן זיך פאר, אז ער האט דעם באשלוס אָנגענומען נאָך א סך ערנסטע שמועסן מיט די פאָרשטייער פון דער ברייטישער רעגירונג און נאָכדעם ווי די לעצ־טע האבן אים געמאכט קלאָר, אז די ברייטישע רעגירונג קאָן דאן נאָר העל־פען די ציוניסטן, ווען זיי אליין זאָלן זיך אָפּזאָגן פון די עקסטרעמע לאָזונ־גען, וואָס רעגן אויף און שרעקן די אראבער.

דר. ווייצמאנס דערקלערונג מיינט נאטירלאך נים, אז יעדער ציו־ניסט באזונדער וועט זיך מוזן אָפּזאָגן פון די ברייטערע ציוניסטישע אס־פּיראציעס. דאָס מיינט בלויז, אז דער ציוניסטישער פירער האָט אנער־קענט די פּראקטישע ארבעט וויכטיקער ווי די לאָזונגען, און באלד ווי די לעצטע שטערן אין דער ארבעט, דארפן זיי איצט אָפּגעלייגט ווערן אָן א זייט. יעדער ציוניסט פאר זיך וועט אָבער קאָנען ווייטער האָפן אויף א גינסטיקערער צייט, ווען די לאָזונגען וועלן קאָנען געפינען אן אָרט אינ׳ם לעבן.

דער לאָזונג פון א אידן־שטאט האט זיכער געראיצט די פאנטאזיע פון די אידישע מאסן און האט שטארק געווירקט אויף דער פּאראייטונג פונ׳ם ציוניזם. פאר א לעצטע יאָרן, אין פּנים פון דר. ווייצמאנס דערקלערונגען האט ער זיך אָבער אפנים איבערצייגט, אז דער דאָזיקער לאָזונג איז איצט א שטערונג צו פּראקטישע מעשים און צו פּראקטישע דערגרייכונגען, און ער האט באשלאָסן אָפּצולייגן אים אָן א זייט.

אימעצער האט זיך געהאט אויסגעדריקט, אז די באלפור דעקלאראַ־ציע איז געווען א גלעקל וואָס מען בינדט אָן אויף א קאָן, צו וואָרענען די מייז. די אראבער וואָלטן וואַרשיינלאך נים ווידערשטאנד צו דער אידישער איינוואנדערונג און דער אידישער בוי־ארבעט אין ארץ־ישראל. ווען זיי ווערן נים געוואָרנט דורך דער באלפור דעקלאראַציע.

דאָס אמת׳ע גלעקל איז דאָ אָבער געווען דער ציוניסטישער לאָזונג פון א אידישער מלוכה, און דר. ווייצמאן האט קאָנסטיק באשלאָסן צו באָ־פרייען די ציוניסטישע באוועגונג פון דעם דאָזיקן גלעקל . . .

פאר ווייצמאנען איז געוואָרן קלאָר, אז די אראבישע קעגנערשאפט צום ציוניזם קאָן מער נים באטראכטט ווערן ביטול. דאָס איז זייער א וואָגיקער פאקטאָר, אויב נים אזוי פאר זיך אליין, איז עס דערמיט, וואָס זי גיט אן אויסרייד דער מאנדאטן מאכט צו באפרייען זיך פון אירע פליכטן צו דעם אידישן צד. און דערפאר איז ער איצט ארויסגעקומען מיט׳ן נייעם לאָזונג פון פרידלאכער מיטארבעטערשאפט מיט די אראבער. מיר שטעלן זיך פאר, אז ער האט דעם באשלוס אָנגענומען נאָך א סך ערנסטע שמועסן מיט די פאָרשטייער פון דער ברייטישער רעגירונג און נאָכדעם ווי די לעצ־טע האבן אים געמאכט קלאָר, אז די ברייטישע רעגירונג קאָן דאן נאָר העל־פען די ציוניסטן, ווען זיי אליין זאָלן זיך אָפּזאָגן פון די עקסטרעמע לאָזונ־גען, וואָס רעגן אויף און שרעקן די אראבער.

דר. ווייצמאנס דערקלערונג מיינט נאטירלאך נים, אז יעדער ציו־ניסט באזונדער וועט זיך מוזן אָפּזאָגן פון די ברייטערע ציוניסטישע אס־פּיראציעס. דאָס מיינט בלויז, אז דער ציוניסטישער פירער האָט אנער־קענט די פּראקטישע ארבעט וויכטיקער ווי די לאָזונגען, און באלד ווי די לעצטע שטערן אין דער ארבעט, דארפן זיי איצט אָפּגעלייגט ווערן אָן א זייט. יעדער ציוניסט פאר זיך וועט אָבער קאָנען ווייטער האָפן אויף א גינסטיקערער צייט, ווען די לאָזונגען וועלן קאָנען געפינען אן אָרט אינ׳ם לעבן.

דער לאָזונג פון א אידן־שטאט האט זיכער געראיצט די פאנטאזיע פון די אידישע מאסן און האט שטארק געווירקט אויף דער פּאראייטונג פונ׳ם ציוניזם. פאר א לעצטע יאָרן, אין פּנים פון דר. ווייצמאנס דערקלערונגען האט ער זיך אָבער אפנים איבערצייגט, אז דער דאָזיקער לאָזונג איז איצט א שטערונג צו פּראקטישע מעשים און צו פּראקטישע דערגרייכונגען, און ער האט באשלאָסן אָפּצולייגן אים אָן א זייט.

אימעצער האט זיך געהאט אויסגעדריקט, אז די באלפור דעקלאראַ־ציע איז געווען א גלעקל וואָס מען בינדט אָן אויף א קאָן, צו וואָרענען די מייז. די אראבער וואָלטן וואַרשיינלאך נים ווידערשטאנד צו דער אידישער איינוואנדערונג און דער אידישער בוי־ארבעט אין ארץ־ישראל. ווען זיי ווערן נים געוואָרנט דורך דער באלפור דעקלאראַציע.

דאָס אמת׳ע גלעקל איז דאָ אָבער געווען דער ציוניסטישער לאָזונג פון א אידישער מלוכה, און דר. ווייצמאן האט קאָנסטיק באשלאָסן צו באָ־פרייען די ציוניסטישע באוועגונג פון דעם דאָזיקן גלעקל . . .

פאר ווייצמאנען איז געוואָרן קלאָר, אז די אראבישע קעגנערשאפט צום ציוניזם קאָן מער נים באטראכטט ווערן ביטול. דאָס איז זייער א וואָגיקער פאקטאָר, אויב נים אזוי פאר זיך אליין, איז עס דערמיט, וואָס זי גיט אן אויסרייד דער מאנדאטן מאכט צו באפרייען זיך פון אירע פליכטן צו דעם אידישן צד. און דערפאר איז ער איצט ארויסגעקומען מיט׳ן נייעם לאָזונג פון פרידלאכער מיטארבעטערשאפט מיט די אראבער. מיר שטעלן זיך פאר, אז ער האט דעם באשלוס אָנגענומען נאָך א סך ערנסטע שמועסן מיט די פאָרשטייער פון דער ברייטישער רעגירונג און נאָכדעם ווי די לעצ־טע האבן אים געמאכט קלאָר, אז די ברייטישע רעגירונג קאָן דאן נאָר העל־פען די ציוניסטן, ווען זיי אליין זאָלן זיך אָפּזאָגן פון די עקסטרעמע לאָזונ־גען, וואָס רעגן אויף און שרעקן די אראבער.

דר. ווייצמאנס דערקלערונג מיינט נאטירלאך נים, אז יעדער ציו־ניסט באזונדער וועט זיך מוזן אָפּזאָגן פון די ברייטערע ציוניסטישע אס־פּיראציעס. דאָס מיינט בלויז, אז דער ציוניסטישער פירער האָט אנער־קענט די פּראקטישע ארבעט וויכטיקער ווי די לאָזונגען, און באלד ווי די לעצטע שטערן אין דער ארבעט, דארפן זיי איצט אָפּגעלייגט ווערן אָן א זייט. יעדער ציוניסט פאר זיך וועט אָבער קאָנען ווייטער האָפן אויף א גינסטיקערער צייט, ווען די לאָזונגען וועלן קאָנען געפינען אן אָרט אינ׳ם לעבן.

אימעצער האט זיך געהאט אויסגעדריקט, אז די באלפור דעקלאראַ־ציע איז געווען א גלעקל וואָס מען בינדט אָן אויף א קאָן, צו וואָרענען די מייז. די אראבער וואָלטן וואַרשיינלאך נים ווידערשטאנד צו דער אידישער איינוואנדערונג און דער אידישער בוי־ארבעט אין ארץ־ישראל. ווען זיי ווערן נים געוואָרנט דורך דער באלפור דעקלאראַציע.

דאָס אמת׳ע גלעקל איז דאָ אָבער געווען דער ציוניסטישער לאָזונג פון א אידישער מלוכה, און דר. ווייצמאן האט קאָנסטיק באשלאָסן צו באָ־פרייען די ציוניסטישע באוועגונג פון דעם דאָזיקן גלעקל . . .

פאר ווייצמאנען איז געוואָרן קלאָר, אז די אראבישע קעגנערשאפט צום ציוניזם קאָן מער נים באטראכטט ווערן ביטול. דאָס איז זייער א וואָגיקער פאקטאָר, אויב נים אזוי פאר זיך אליין, איז עס דערמיט, וואָס זי גיט אן אויסרייד דער מאנדאטן מאכט צו באפרייען זיך פון אירע פליכטן צו דעם אידישן צד. און דערפאר איז ער איצט ארויסגעקומען מיט׳ן נייעם לאָזונג פון פרידלאכער מיטארבעטערשאפט מיט די אראבער. מיר שטעלן זיך פאר, אז ער האט דעם באשלוס אָנגענומען נאָך א סך ערנסטע שמועסן מיט די פאָרשטייער פון דער ברייטישער רעגירונג און נאָכדעם ווי די לעצ־טע האבן אים געמאכט קלאָר, אז די ברייטישע רעגירונג קאָן דאן נאָר העל־פען די ציוניסטן, ווען זיי אליין זאָלן זיך אָפּזאָגן פון די עקסטרעמע לאָזונ־גען, וואָס רעגן אויף און שרעקן די אראבער.

דר. ווייצמאנס דערקלערונג מיינט נאטירלאך נים, אז יעדער ציו־ניסט באזונדער וועט זיך מוזן אָפּזאָגן פון די ברייטערע ציוניסטישע אס־פּיראציעס. דאָס מיינט בלויז, אז דער ציוניסטישער פירער האָט אנער־קענט די פּראקטישע ארבעט וויכטיקער ווי די לאָזונגען, און באלד ווי די לעצטע שטערן אין דער ארבעט, דארפן זיי איצט אָפּגעלייגט ווערן אָן א זייט. יעדער ציוניסט פאר זיך וועט אָבער קאָנען ווייטער האָפן אויף א גינסטיקערער צייט, ווען די לאָזונגען וועלן קאָנען געפינען אן אָרט אינ׳ם לעבן.

דער לאָזונג פון א אידן־שטאט האט זיכער געראיצט די פאנטאזיע פון די אידישע מאסן און האט שטארק געווירקט אויף דער פּאראייטונג פונ׳ם ציוניזם. פאר א לעצטע יאָרן, אין פּנים פון דר. ווייצמאנס דערקלערונגען האט ער זיך אָבער אפנים איבערצייגט, אז דער דאָזיקער לאָזונג איז איצט א שטערונג צו פּראקטישע מעשים און צו פּראקטישע דערגרייכונגען, און ער האט באשלאָסן אָפּצולייגן אים אָן א זייט

אויף פרעמדע וועגן

א שפּאַנענדער ראָמאַן פון די לייַדן און קאַמף פון דעם אידישן וואַנדערער

פון דר. ל. ב—ן

(פאָרטזעצונג)

— האַ, איך האָב אייך ניט דערקאָנט, פאַני דאַקטאָר . . . א גוטן אָוונט אייך! — גוטן אָוונט, גוטן אָוונט, מר. זינזבורג! — האָט דאַקטאָר רייכמאַן זיך אָפּגערופן מיט א פריינטלאַכן שמייכעל.

— זיצט, שוועסטער! — האָט דאַקטאָר עפשטיין אים אָנגעוויזן אויף א שטול.

— אפשר שטער איך אייך? — האָט ר' זלמן געפרעגט.

— ניין, שוועסטער, ניין! זעצט זיך!... ר' זלמן האָט זיך געזעצט און ער האָט א זיפץ געטאָן.

— וואָס זיפצט איר, מר. זינזבורג? — האָט דאַקטאָר רייכמאַן זיך געווענדט צו אים מיט א פריינטלאַכן שמייכל.

ר' זלמן האָט ווידער א זיפץ געטאָן און ער האָט געענטפערט:

— אוי, פאַני דאַקטאָר, פרעגט גאָר ניט! . . .

— וואָס מאַכט מאַשא? — האָט דאַקטאָר עפשטיין פלוצלונג א פרעג געטאָן.

— וואָס זאָל זי מאַכן? — האָט ר' זלמן געענטפערט און ער האָט א טאַר געטאָן מיט א האַנט.

— איר קאָנט ריידן פאַר דאַקטאָר רייכמאַן'ען אויף, ער איז אן איינגעבער מענש — האָט דאַקטאָר עפשטיין געזאָגט.

— וואָס איז דאָ וואָס צו ריידן? — און וואָס איז די פּעולה אז מען רעט אי־איראי! . . .

— זי וויל נאָך אַלץ ניט גיין אהיים?

— האָט דאַקטאָר עפשטיין. געפרעגט אנגעבלאָזן.

— ווער וויסט, וואָס זי וויל? זיצט און וויינט, און קרעכצט, און א צרה האָט איר געקראָגן . . . אי־נו. רבונו של עולם! . . .

— זי איז משוגע, א קרעזע! — האָט דאַקטאָר עפשטיין א מורמל געטאָן און ער האָט ווידער גענומען גיין אויפגע־רעגט איבער'ן צימער הין און צוריק.

— האַסטו געהערט אויף דיין לעבן אזא אקציע? — האָט ר' זלמן א דריק געטאָן מיט די אקסלען — עס איז א נייס אז א מאַן און ווייב צעווערטלען זיך? . . . איז מען ברונו א טאָג, צוויי, נאָכדעם איז ווידער שלום!

אי־נו, אמעריקע, א וועלט אביסל, מענשן אז קיין איר זאָל זיי ניט קאָנען! . . .

— ווי איך זע, מר. זינזבורג, זייט איר מיט אמעריקע ניט צופרידן — האָט דאַקטאָר רייכמאַן זיך אָפּגערופן.

— צופרידן? — האָט ר' זלמן אויס־געשריען מיט ווייטאָג אין קול — ווי קאָן מען זיין צופרידן מיט אזא ניהנום! אי, דאַקטאָר ניט גוט, פע, מיאוס! . . . אין דער היים בין איך געווען א איד א באַלעבאָס, מענשן האָבן מיך געקאָנט, צו אין בית המדרש, צו אין נאָס, לחבדיל, קיין אומכבוד האָב איך דאָרט פון קיי־נעם און אין ערגעץ ניט געהאַט . . . דאָ אָבער, וואו? ווען? וואָס? . . . וואָס פאַר א צרה האָב איך מיך מען רעט? אויס באַלעבאָס, א פּרעלער געוואָרן! . . .

בלוטיקע טעג

ראמאן פון אידישן לעבן אין דער צייט פון די ערשטע יאָרן פון דער וועלט מלחמה

פון י. נאָרמאן

(פאָרטזעצונג)

שלמה ראנאָווין האט געהאט גליק ביי פרויען, און ער האט עס געוואוסט. שנעל און אנטשלאָסן איז ער דארום צונעגאנגען צו איר און געבעטן:

— גיט מיר א טרונק וואסער. איך בין זייער דארשטיק.

די יונגע פרוי האט זיך אנפאנגס דערשראָקן, אלס זי האט דערזעען דעם מאן אין די קליידער פון א דייטשן אפיצער, דען יעדער דייטשער מיליטערישער מונדיר, פלעגט אין יענער צייט אנווארפן א שרעק אויף די איינוואוינער אין פוילן און ליטע, דאך האט זי זיך באלד בארואיקט, אלס זי האט באטראכט זיין אידעלן געזיכט און זי האט אים איינגעלאדן אריינצוקומען אין הויז.

ראנאָווין האט עס נים בערן געמאן. ער האט געגלויבט אז אונטערן פרייען הימל קאן ער זיך פיל לייכטער רעטן פון א שונא. דאך האט ער נים געהאט די מוט אפצוזאגן דער שיינער פרוי.

אריינקומענדיק אין הויז האט די יונגע פרוי אוועקגעשטעלט פאר אים א פלאש וויין.

— ווי שיין איר זייט! — האט ראנאָווין זיך נים געקאנט צוריקהאלטן.

אירע טונקעלע אויגן האבן אויפגעבליצט.

— מיר פרייט זייער, וואס איר גע־פינט מיך פאר שיין, — האט זי געזאגט שטיל און מיט א ליידנשאפטלאכער שטימע.

— און פארוואס פרייט עס אייך אזוי?

— האט ער געפרעגט מיט א שטייכל.

— ווייל איר געפעלט מיר אויף, — איז געווען איר אפנהארציקער ענטפער.

ראנאָווין האט שטיל געשמייכלט און ער האט אנגעפילט צוויי מיט דעם פערל־דיקן וויין.

— צו אייער געזונט, שיינע פרוי!

— האט ער געזאגט, אנשטייסנדיק זיין גלאז אן אירער.

די גלעזער האבן גענעבן א מעלאדישן קלאנג, און ווידער איז די שיינע פרוי רויט געווארן אונטער ראנאָווין'ס פיי־ערדיקע בליקן. דאך גראדע ווען ער האט געוואלט צוטראגן דעם וויין צו די ליפּן איז ער זייער בלאס געווארן, דען עס האט זיך דערהערט א שטארקער קלאפּן אן טיר. די יונגע פרוי, וועלכע האט באמערקט, ווי בלייך ער איז געווארן האט פארוואונדערט געפרעגט:

— וואס איז אייך?

— מען פארפאלגט מיך, — האט ראנאָווין געענטפערט אן אטעם, — ווילט איר מיך באהאלטן שיינע פרוי?

— איר ווערט פארפאלגט? — האט זי אויסגערופן פארוואונדערט, איר? א דייטשער אפיצער?!

— איך בין נים קיין דייטשער אפיצער — האט ראנאָווין געענטפערט שטיל, אבער מיט דעם שפּעטער. דערווייל מוזט איר מיך באהאלטן.

זי האט אים אריינגעפירט אין א קליי־נעם קאמערל און אליין איז זי ארויס אין דרויסן, אום צו באגעגענען די סאלדאטן.

אין א ווייל ארום איז זי געקומען צוריק און זי האט מיט א געלעכטער דערציילט, דאס זי האט די סאלדאטן, וועלכע האבן ביי איר געפרעגט ווען אים געהייסן לויפן וואס שנעלער אין וואלד, ווייל דארטן וועלן זיי אים געפר־נען, און זיי האבן איר טאקע געפאלגט.

און די שיינע און יונגע פרוי האט לאנג אן הארציק געלאכט.

ראנאָווין האט איר גערארנקט און ער האט איר פארשפּראכן אז ווען ער וועט קומען אהער צוריק, וועט ער איר ברייג־גען א שיינע מתנה.

—איך דארף נים אייערע מתנות,— האט די יונגע פרוי גערעדט ליידנשאפט־לאך, דען איר אליין געפעלט מיר בעסער פון אלע מתנות.

— איר שמייכלט מיר, שיינע פרוי, — האט ראנאָווין געזאגט, — אבער וואס וואלט אייער מאן זאגן ווען ער וואלט עס הערן?

— מיין מאן, — האט זי געענט־פערט מיט פאראכטונג — איז שוין אזוי אלט, אז עס פאסט אויף אים דאס שפּריכוואָרט: א יונגע ווייב, אן אלטער מאן, א הארטער נוס, א פארפוילטער צאן.

— טא פארוואס האט איר מיט אים חתונה געהאט? — האט ראנאָווין גע־פרעגט.

די יונגע פרוי האט אים דאן דער־ציילט א טרויעריקע געשיכטע פון ארימ־קיין און נויט, וואס האבן איר געטריבן אנצונעמען דעם פארשלאג פון דעם פאר־ליבטן אלטן מאן, א געשיכטע ווי די מערסטע מיידלאך, וועלכע הייראטן עלי־טערע מענער . . . און וואס מער זי האט דערציילט פון איר פארהאסטן אל־טען מאן, אלץ שטאנדערט האט זיך ביי איר פאנאנדערגעפלאקערט די לייד־י־שאפט צו דעם יונגן ראנאָווין'ען, וועלי־כער האט נאך דערצו געטראגן דעם שיינעם מונדיר פון אן אפיצער.

און דאן האט זי זיך פעסט צוגעדריקט צו אים, און אנשפּארנדיק איר קאפּ אויף זיין ברייטער ברוסט, האט זי זיך ביי אים געבעטן אז ער זאל זי ליבן, ליבן וואס שטארקער.

ראנאָווין האט איר אומגעארמט און ער האט איר געגעבן א צערטלאכן קוש, אין דעם געלבן אויגנבליק האבן זיך דערהער טריט און די יונגע פרוי איז אויפגע־שפּרונגען א פארציטערטע.

— מיין מאן! — האט זי אויסגע־רופן, — דא קומט מיין מאן! שנעל, איך וועל אייך באהאלטן, אדער מיר זיי־נען ביידע פארלארן.

און מיט די דאזיקע ווערטער איז זי אויפגעשפּרונגען און זי האט שנעל גע־פענט די טיר פון א שראנק.

— איך זע נים איין צוליב וואס מיר איז נויטיק צו באהאלטן זיך — האט ראנאָווין געזאגט אומצופרידן. — איך האב דאך נים וואס מורא צו האבן פאר אייער אלטן מאן.

דאך איידער ער האט באוויזן איר צו שטערן, האט זי אים שוין אריינגעשטור־מען אין שראנק און זי האט פארשלאסן די טיר הינטער אים.

דורך דער שליסל לאך פון דער טיר האט שלמה ראנאָווין דאן געקענט זעען דעם אלטן, וועלכער האט איצט אומגע־ארמט די יונגע פרוי, פונקט ווי דאס האט ער, ראנאָווין געטאן מיט א ווייל צוריק. דעם געשפּרעך פון דעם אלטן, וואס האט אים געמאכט פארגליווערן דאס בלוט אין די אדערן.

דען צווישן דעם געשפּרעך צווישן מאן און ווייב, האט ראנאָווין פארשטאנען, אז ער געפינט זיך אין דער הויז פון דעם תליון, וועלכן די דייטשע מיליטערישע מאכט האט איינגעפירט אין פוילן און ליטע עס האבן זיך דארטן אנגע־הויבן בונטן קעגן דער דייטשער הער שאפט.

פוילן און ליטע, פונקט ווי בעלגיע און צפון פראנקרייך, זיינען היינט ווייט אפגעשניטן פון דער וועלט און מען וויייסט ווייניק וואס דארט קומט פאר. מען וויים אבער געגוי, אז די דייטשע מאכט האט דארטן פיל ארבעט אונטער־צודריקן אלע ווייטע נייע רעוואלוציעס, צוליב וועלכע זי האט באשטימט מערע־רע הענקערס.

און אין הויז פון דעם הענקער האט זיך איצט געפונען ראנאָווין, אויף וועל־מען דער הייינקער האט שוין לאנג גע־ווארט!

דאך איידער ראנאָווין איז געקומען צו זיך פון זיין שרעק, האט ער דערזעען דורך דער שליסל לאך ווי די טיר האט זיך געעפנט און אין צימער איז אריינ־געקומען א רייך געקליידעטע און שיינע דאמע.

— איך האב מיט אייך ווייכטיקעס צו רייד'ן, — האט ראנאָווין ווי די דאמע האט געזאגט צו הענקער. — און איך ווינש צו בלייבן מיט אייך אליין.

דער שרעקלאכער אלטער מאן האט דאן געגעבן א וואונק צו זיין יונגער פרוי אז זי זאל אראויסגיין.

ראנאָווין האט דאן געהערט אפגערי־סענע ווערטער צווישן די צוויי מענשן, אבער ער האט נים געקאנט פארשטיין וועגן וואס דא האנדלט זיך. איין זאך האט אים שטארק איבערראשט, דאס די שטימע פון דער פארשלייערטער דא־מע איז אים פארגעקומען זייער באַ־קאנט. ער האט זי ערגעץ געהערט, נאר ער האט זיך נים געקאנט דערמאנען וואו.

נאך מער איז ער דערשראָקן געווארן ווען דער אלטער הענקער האט אויסגערי־פען:

— אבער דאס וועט דאך הייסן א מארד!

(פאָרטזעצונג — טעמט)

ערשט ניט לאנג איז ער געווען א מיליאָנער און איצט־

איצט ארבעט ער אלס פשוט'ער ארבעטער מיט א געהאלט פון 5 דאָלאר א טאָג.

פון א. לאמוש

אט אזוי דרייט זיך דאס רערל. היינט אים געווארן פינסטער אין די אויגן. ווי אזוי וועט ער פאר זיין פרוי קאנען דער־ציילן דעם נאנצן אמת, דעם אמת אז ער איז שוין מער ניט קיין מיליאנער, נאר אן ארימאן, אן סענט ביים נאמען.

ער האט זיך אבער נים געקאנט העלפן, ער האט געמוזט דערציילן זיין פרוי, וועל־כע האט ביז יעצט ביי אים געלעבט אין לוקסוס, אז ער האט צוליב זיין פאטער פארלאָרן אלעס. דאס הארץ האט אים גע־שראָקן, ער האט נים געוואוסט ווי אזוי זיין פרוי וועט די טרויעריקע נייעס אויפ־נעמען. פונדעסטוועגן האט ער איינגע־שטעלט.

ווי איבעראשט איז ער אבער געווארן ווען זיין פרוי האט די נייעס אויפגענומען גאנץ קאלטבלוטיק און האט אים נאך גע־טרייסט, האט ער זיך געפונען א דזשאב אלס א סאבווייי נארד און קריגט 5 דא־לאר א טאג און ער האפט נאך מיט דער צייט צו זיין מיט מענשן צוגלייך.

אזוי איז צוליב דער הארדלונג פון א קלוגער און טאקטישער פרוי אויסגעמידן געווארן א טראגעדיע, וועלכע וואלט אונ־טער אנדערע אומשטענדן זיכער פאסירט

NEW PALACE THEATRE

היינט, מארגן און מיטוואך

"דיי סאסייטי בליוס"

אויך, ריידנדע קאמעדיע, פאקס מוואוויטאג נייעס

אין פעלעס טעאטער

היינט ווערט געוויזן אין פעלעס טעא־טער דאס גרעסטע בילד וואס איז וועגן געמאכט געווארן מיט דיי צוויי גרעסטע אקטיארן, דזשאנעט גייגער און טשארלס פארעל אין "האי סאסייטי בליוס", מיט די גרעסטע טוקסעס לידערס פון'ם סע־זאן. עס ווערט אויף געוויזן א דורכאויס ריידנדיקע קאמעדיע און פאקס מוואוויטאג נייעס. פאר ריכטיקער פארווייל־אונג, זעט און הערט עס אין פעלעס טעאטער.

מאָרגן זוועלן אייערע קינדער אָנהויבן גיין אין סקול

פארגעסט נים צו צו געבן זיי פערלמאנס קוואליטי

פערלנראָ ברויט

זיי האבן דאָס ליב

מיר האבן אריינגעבראכט אין דעם לאקאלן מארקעט א נייע פארשיידנארטי־קייט פון ברויט, האלס און זיסע באנס . . . איר קאנט אויסקלייבן יעדן סארט ראל אדער באן צוצופאסן אייער געשמאק.

PERLMANS QUALITY BAKERY 16 P.Q.B. OZ 510 SELKIRK AVE. PHONE 51488

אויב אונזער דרייווער איז ביי אייך נאך ניט געווען, טעלעפאָנירט אונז

PERLMAN'S QUALITY BAKERY

JULIUS PERLMAN, Manager

514 Selkirk Ave. Phone 51488

זעקס אידן פראצעסירט פאר הרג'ענען א אידן ראש השנה אין שול

פון ווארשע מעלדעט מען:

— אן אויסערגעוויינלאכער מארד פּראָ־צעס איז פארגעקומען פאר'ן אפעלאציע גערינכט אין ווארשע, וואס האט נים ניט זיין שטיין פון דער געשיכטע פון מארד־פּראָ־צעסן.

אויף דעם באשולדיקונגס באנק זיצן עטלאכע אידן, וואס ווערן באשולדיקט אין דערמארדן א אידן אין שול אום ראש השנה.

די דאזיקע טראגישע געשיכטע שטעלט זיך פאר אזוי:

אין דארף אשיני, פּעטריקאווער קרייז, געפינט זיך א קליינער אידישער ישוב. א גאנץ יאר איז דארט קיין מנין ניטא. נאר אויף יכים נוראים האבן די דארטי־קע אידן איינגעארדענט א מנין אין דער וואוינונג פון פרידא ווישעצקי.

געווען איז עס אום ראש השנה. בעת דעם דאווענען איז פּלוצלונג אריינגעקומען אין דעם שול'כל דער דארטיקער איינ־וואוינער הירש קאשישאלעק, א באקאנטער פּאסער און הפקר יונג. דאס דערשיינען פון דעם דאזיקן פארשון האט ארויסגע־רופן א קאנצענטראציע צווישן די מתפּל־לים, און עס איז באשלאסן געווארן קאַ־זשאלעקן ארויסצווארפן פון מנין, ווייל מיט אזא גייסט וויל זיי ניט דאווענען.

און כך הוה: הערש קאזשאלעק איז דורך די מתפּללים ארויסגעווארפן געווא־רען, און נאך אים איז די טיר פארקלאפּט געווארן.

קאזשאלעק איז אבער ניט געווען פון די שוואכע איינגלאך, און ער האט די טיר אויפגערייסן. די מתפּללים האבן זיך גע־ווארפן אויף אים און אים ווידער באזייט־טיקט פון שול.

קאזשאלעק האט זיך אנגעהויבן בעטן מען זאל אים לאזן דאווענען צוזאמען מיט אידן, עס איז דאך ראש השנה, אבער די פארגרעבטע ישובנ'ניקעס וועלכע האבן מסתמא ניט איין עולה געהאט אויסצו־שטיין פון דעם פארשון, האבן פאר קיין פאל ניט געקאנט אז הערש קאזשאלעק זאל צוזאמען מיט זיי זיך אויסבעטן א גוט יאר.

ווען קאזשאלעק האט דאך ניט גע־וואלט אפּטרעטן און איז אריינגעקומען אין שול דורכ'ן פענסטער, האבן זיך די מתפּללים געווארפן אויף אים און שטארק געשלאגן. דערביי האט איינער פון זיי, אברהם צימבערנקאפּ, געכאפּט א האק און דערלאנגט מיט איר הערשלען איבערן קאפּ.

קאזשאלעק איז גלייך געפאלן א טויט־טער.

די פאליציי האט ארעסטירט זעקס פער־פארגעקומען. אין קריין גערינכט זיינען די באשולדיקטע פאר'משפּט געווארן צו 2 יאר תפיסה, אבער אויף דעם אורטייל האבן זיי אפּעלירט, און דער פּראָצעס איז באטראכט געווארן דורך דער אפּעלאציע גערינכט.

די פארטיידיקער, אד. לערערמאן און נאכאָוויטש, האלטן לאנגע רעדעס אין וועלכע זיי וויזן אן, אז דער מארד איז ניט געווען קיין געפאלנטער, אז זיי האבן נים געמיינט צו דערמארדן נאר צו פאר־טיידיקן זיך.

עגדלאך איז ארויסגעגעבן געווארן דער אורטייל, לויט וועלכן שמחה צימבער־קנאפּ און זיין ברודער אברהם ווערן פאר־משפּט צו 6 חדשים תפיסה, און די איי־גענטימער פון דער שול, פרידא ווישניצ־קי און אירע דריי זין ווערן פאר'משפּט צו 3 חדשים תפיסה.

זאָנאַלייט

אייער דאך

זאכן וואס איר דארפט וויסן ווען "זאָנאַלייט" רופינג

וואסער־פּרואוו — פייער־פּרואוו — פרירונג־פּרואוו

שטורעם־פּרואוו — וועט ניט צעשמאלצן ווערן — לייכטע וואג

ניט־קאָסטבאר — דזיערדאפט

און א

אינסולייטאָר

פרעגט וועגן דעם — זעט אונז וועגן דעם

F. HOFFMAN ZONOLITE ROOFING CO.

2301 OAK STREET VANCOUVER PHONE BAY 3255R

Classified Section קלאסיפייד סעקשען

ספּעציעלע פרייזן פאר ארווערטייזינג אין דער קלאסיפיצירטער אפּטייילונג

איין מאל 5 ס פער "אלייניין"	פאר 3 מאנאטן $2.15
פאר א וואך 20 ס	פאר 6 מאנאטן $4.00
פאר א מאנאט 75 ס	פאר 1 יאר $7.50

:: צו פארקויפן ::
FOR SALE

6 רום נייע סטאקא באנגאלאו. הייסע וואסער באהייצונג, אוק פינישינג. פייער פּלייס. באהייצטע סאן רום. שיינער לאט. אין א גוטן לאקיישאן אויסט אף מיין סט. קאסט $7,500. צו פארקויפן פאר $5,500. א גרויסער סנעפ.

7 רום הויז, פולי מארערן, שיינע ליכ־טיקע צימערן. אויסגעפיקסט אין פויערסט קלעס קאנדישאן. א גאראדזש. צווייטער בלאק פון מיין סטריט. פרייז $3,500. א גרויסע מציאה.

סוויטס צו פארענטן

באלפוריא אפּטס. קאטידראל עווענוי. גלאב אפּטס., סט. דזשאנס עוט. נאבל קאורט, אלפרעד עווענוי. רענפרוי אפּטס., מאונטען עווענוי. קארמאן בלאק, באראוס עווענוי. אוראָרא קאורט, סעלקירק עווע., 3 רום סוויטס, אוק פינישינג, $35.

מאניטאבא בלאק, 337 מאניטאבא עוו. 5 רום סוויטס, אוק פינישינג, פייער פּלייס $65. רענט.

צו פארענטן א קארנער סטאר אין א גוטן לאקיישאן. נראסערי און דעליקאטע־סען. זייער גוטע איינגעטרייעטע ביזנעס. רענט $20 א מאנאט.

הייזער צו פארענטן אין פארשיידענע געגנטן.

געלט צו לייען אויף 6½ פּראצענט. אינשורענס פאר אלע צוועקן.

Sheps Agencies Ltd.

804 מיין סטריט

טעלעפאָנס 761 55 און 807 58

סט. דזשאנס עווע., נאענט צו מיין סט. א העכסט מאדערנע הויז מיט פארקויפס ווערן אונטן. הארדוואוד פלארס און פי־ניש. אויסגעליינט מיט דעקאריר לויט דעם לעצטן סטייל. אויבן זייענען דא פיר באקוועמע צימערן געוועלבע מען קאן פאר־דינען מיט א גוטן רענט. די הויז האט הייסע וואסער באהייצונג מיט א עבסטן אויל היטינג סיסטעם. אויף א שיינעם 50 פוס לאט, מיט גאראדזש. עס האט גע־קאסט $13,000 און ווערט פארקויפס ווע־רען פאר האלב פרייז, $6,500. איילט זיך צו אויב איר ווילט עס.

פרישארד עווע., לעבן סאלטער, סעמי מאדערן 6 רום הויז, מיט א וואנע. שיינער גרויסער לאט. פרייז בלויז $2,000.

אויב איר ווילט א הויז, זעט

ח. פערלמאן און נ. זעלטשען

MUTUAL AGENCIES

796 Main Street Phone 51 000

אזוי לאנג ווי זיי האלטן אן

עלעקטריק וואשערס צו 50 ביז 60 דאלאר רעדוקציע. איר קאנט ניט באהויפ־טען דורכצולאזן די דאזיקע באַרגענס.

J. H. CONNOR & SON LTD.
242 Princess St.
Ph. 28 727 Cor. of Alexander

צו פארקויפן א 5 רום קאטעדזש, פולי מאדערן, זייער ביליק. זיך ווענדן אין 379 מעגנוס עווענוי.

א ריכטיקער נארגען.

א מאדערנע זעקס רום הויז, נייערעמאנטירט, איטס אף מיין סטריט, סטים באהייצונג, גוט באשיצטע זומער באלקאָני. צוויי ווארימע גאראַ־דזשעס. גוט ווי א וואוינונג אדער פאר ספּעקולאציע. בלויז $4,500. זיך ווענדן צו האס אידישע וועלט באקס 1228.

:: צו פארענטן ::
FOR RENT

פארלאנגט א ביזנעס מאן צו נעמען פארט־נערס א רום מיט בארד אין א רעספּעקט־פולער באקוועמער היים. טעלעפאָנירט 904 55.

באלטיק אפּארטמענטס

מאניטאבא עווע.

צו פארענען 3 און 4 רום סוויטס, ניי דעקאריר. סקרינד באלקאָנים. מעסיקע רענט

זיך ווענדן צום קערטייקער סוויט "די." טעלעפאָן 668 56

געפּוידרנישטע רום צו פארענטן

זיך ווענדן צו

484 פלאָרא עווענוי

צו פארענען א 6 רום הויז, וועט זיך אפּ־לייזיקן דעם 10טן סעפּטעמבער. זיך ווענ־דען צו

MISS PATTERSON—465 Flora Ave.

צו פארענטן א רום פאר איינעם אדער צוויי באַרס, מיט אדער אן בארד. טעלע־פאָנירט 693 51.

צו פארענטן א פיר רום סוויט מיט א סקרינד ווערענדע. ווענדן צו א. זלאביני־סקי, 401 באראוס עווע., עדנאר קאורט, טעלעפאָן 353 52.

NOKOMIS BUILDING

הארדוויוו און קאמבערלענד

ווינשנסווערטער גראונד פלאר ספּייס צו פארענטן. פאסיק פאר לייכטער מאנופעקטשורינג אדער אפיסעס. ני־דעריקער אינשורענס רענט.

THE J. McDIARMID CO., LTD.
201 Nokomis Bldg. Phone 26 294

צו פארענטן א 4 רום קאטעדזש, באר און הייסע וואסער. זיך ווענדן אין 566 אדער 568 פּריטשארד עווענוי.

צו פארענטן א 3 רום סוויט אין א גוטן בלאק, אוק פינישד, מייפּל פלארס, עלעק־טריק אויוון. מעסיקע רענט. זיך ווענדן צום דזשעניטאר אראורא קאורט, 567 סעלקירק עווע., טעלעפאָן 488 55.

צו פארענטן

ווילסאן אפּארטמענטס, 518 באראוס עוו., א 4 רום סוויט, $33 א מאנאט.

WINNIPEG TRUSTEE CO.

322 Main St. Phone 29 054

:: צו פארענטן ::
FOR RENT

צו פארענטן א פולי מאדערן 9 רום הויז, אין 251 מאקריי עווענוי. נעפאלישטע פלארס, אלע באקוועמלאכקייטן. מען קאן אריינגיין און באטראכטן דאס הויז. פאר אינפארמאציע זיך ווענדן צו

M. ADILMAN
General Merchant
Marcelin :: Sask.

פארלאנגט א רום פאר א באַ, אין אן אנ־שטענדיקער, שטילער הויז אויב מעגלאך אויף ברעקפעסט און סאפּער. שרייבט צו דאס אידישע וואָרט פאר מ.

צו פארענטן 2 גרויסע סוויטס אדער פלעטס, 5 רומס יעדערע. סטים היט, הייס־סע וואסער. לופטיקע רומס. 182 מאני־טאבא עווע., טעלעפאָן 188 51.

צו פארענטן א 4 רום הויז מיט א זומער קיטשען. זיך ווענדן אין 282 רעדוואוד עווענוי, טעלעפאָן 846 57.

צו פארענטן א גרויסע געפּוידרנישטע רום פאר איינעם אדער ביזנעס קאפּל. הייסע וואסער און טעלעפאָן. באקוועמלאכקייטן. זיך ווענדן אין 495 רעדוואוד עווענוי.

:: פערזענלאכעס ::
PERSONAL

טעניץ יעדע נאכט אין אונזערע קלאסן מיט וויניפּעג'ס בעסטע טענצער

גוטע פארטנער פאר אלעמען

PROF. AND MISS SCOTT

200 Portage Ave. Next Lyceum. 88 106

מיטשעל און מיטשעל

רעניסטרירטע פּעטנט אטארנעס, 718 מעקאינטייר בלאק, ווייניפּעג. פּעטנטס, טרייד מארק נענומען אין אלע לענדער. ריזאנאייבל טערמס. טעלעפאָן 474 38.

SIMPSON & COMPANY

ביילייפס

לייסענסד און באנדעד

ד. סימפּסאָן, מענערזשער.

404 McINTYRE BLOCK PH. 88 008

געלט!

פאר אייערע באלדיקע נויטן

$50 ביז $500

צוועלף מאנאטן צו באצאלן עס צוריק. ריזאנאייבל ריינטס. פּינקטלאכע באדינונג. שטריינג פארטרויליאך

אפּן טעגלאך ביז 7.30 נאכמיטאג.

General Loan and Insurance Agency
718 Somerset Block, Winnipeg
Phone 24 789

R. B. ORMISTON

פלאָריסט

צוויי סטארס צו אייער באדיענונג

96 Osborne St., Phone 42 386

340 Portage Ave., Phone 24 791

בלומען טעלעגראפירט איבעראל

לייף אינשורענס

בעסער צו האבן א פאליסי און ניט דארפן עס, איידער דארפן דאס און ניט האבן..

P. A. TEMPLETON

807 Electric Railway Chambers
Phone 89 688

דיינקט!

אייער נייער סוט פאר ראש השנה

$25

געניידט אדער פארטיק געמאכט

SCANLAN & McCOMB

417¼ PORTAGE AVENUE

טעלעפאָן 282 22

A. MUIR

אוומאַרייטער

דוקא פינישינג סטייזשאן

פענדערס אין באדי ריפּעירס

376 FURBY ST.

PH. 33 255

געשעפט געלעגנהייטן
Business Opportunities

גוטע ביזנעס געלעגנהייט. פארלאנגט א מאן מיט א ניט־גרויסער סומע געלט, צו אינוועסטירן אין א גוט נייענדער ביזנעס וואס בריינגט אריין א גוטן אינקאָם. זיך ווענדן אין 744 סעלקירק עווענוי.

צו פארקויפן א דזשענעראל סטאר אין נאָרטערן סאסקאטשעוואן, סי. פּי. אר. דיי־ווישאנאל פּוינט, שטעטל פון ארום 1,200 באפעלקערונג. גוטער פארמינג דיסטריקט. סטאק ארום $10,000. פיקסטשורס ארום $1,000. וועל לאזן דעם קונה אויסצוקלייי־בען סטאק פאר א ריזאנייבל סומע. אור־זאך פאר פארקויפן, איך האב אן אנדער געשעפט. $3,000 קעש, באלאנס לייכטע טערמינען. זיך ווענדן צו דאס אידישע וואָרט באקס 1135.

גראסערי און קאנפעקשענערי סטאר צו פארקויפן אויף א ביזי טרעפיק הייוועי. א געלעגנהייט צו מאכן א גוטן לעבן. טע־לעפאָנירט 501 086.

צו פארקויפן א גוט־נייענדע פּרוכט און קאנפעקשענערי סטאר אויף מיין סטריט. בריינגט אריין פּראפיט פון $60 ביז $70 א וואך. פּרעגן אין 1124 מיין סטריט.

:: שטעלע פארלאנגט ::
SITUATION WANTED

פארלאנגט א דזשאב אין א קאנטרי סטאר אויף אויב נויטיק לערנען מיט קינדער. קאן ריידן ענגליש, רומעניש, פּוליש און דייטש. זיך ווענדן צו דאס אידישע וואָרט באקס 1188.

ארבעטער פארלאנגט
HELP WANTED

פארלאנגט א באַ מיט א בייסיקל צו אר־בעטן אין א סטאר. זיך ווענדן אין 469 אבערדין עווענוי.

א באַ, 20 יאר אלט, פארלאנגט א דזשאב אין א קאנטרי סטאר. אויב נויטיק לערנען מיט קינדער. קאן ריידן ענגליש, רומעניש, פּוליש און דייטש. מעסיקער געהאלט. זיך ווענדן צו דאס אידישע וואָרט באקס 1188

א באַ, נוטער סיילסמאן און סטאקקיפער אין דזשענעראל סטאר, פארלאנגט. מוז ריידן ענגליש, דייטש און רומעניש. אפּ־ליקאנט נעבען שרייבן וואו געארבעט ביז איצט און פארלאנגטן געהאלט. ווענדן

S. FOGELSON
Bruderheim :: Alta.

פארלאנגט באלד אן עקספּיריענס קלערק פאר א קאנטרי דזשענעראל סטאר, אפּלי־קאציע מוז געשריבן ווערן אין ענגליש. אז עקספּיריענס זאל זיך קיינער ניט אפּרופן. שרייבט וויפל געהאלט פארלאנגט, צו

BOX 79, EATONIA, SASK.

לעזט און פארשפּרייט "דאָס אידישע־וואָרט"