JAN 6 1920

43330A
ASTOR, LENOX AND TILDEN FOUNDATIONS

See memo attached

M. Y. Public Library 476 Fifth Ave.

A JEWISH CANADIAN DAILY Circulated All Over Canada And Abroad

THE HEBREW JOURNAL

דער אידישער קאנאדער

CANADA

דאס איד שוין א קלייניע סיפ ביי אייך אין הויז ? אויב ניט קומט ארײן אן נעמט אײנע פרײַ — עפענט אן אקאונט בלויז מיט אײן דאלאר

VOLUME VI No 2572 Toronto Thursday January 1 1920 עשמה בטבת ה׳ ותר תרפ דאנערשטאג 1טער יאנואר 1920 PRICE TWO CENTS

שטימט היינט אין ווארד דרײַ פאר ה. וויינבערג

אידישע מענער אין פרויען פון ווארד דרײַ — שטימט היינט פאר ה. וויינבערג אלס אלדערמאן.

שטימט בלויז פאר אײנעם — פאר וויינבערגן, אין אײער שטימע וועט זײן פונקט אזוי גוט זוי איהר וואלט געגעבען פאר איהם דרײַ שטימען.

שטימט נאר וויינבערג אין קיינע אנדערע, אין איהר וועט העלפען עריוועהלען א אידישען פארטרעטער.

איהר וויסט דאך זוי נויטיג עס איז צו האבען א אידישען פארטרעטער אין קאנסיל, זוען דארפען וואלט גע־ווען א אידישער פארטרעטער, וואלט מען ניט אויפ־גענומען אזוי פיעל לייענס פון אידען — עס וואלט נעווע־זען וויא זיך עס זאל זיך אננעהמען פאר זיי.

דער קאנסיל וואלט קיינמאל ניט אנגענומען אזוי פיעל אימיגראנטען פיינדליכע בעזעצען — ווען דארטען וואלט נעווען אן איידיכטיגער אידישער פארטרע־טער, וואס זאל עס מיטגיין באקומפען.

איהר האט הינט א געלעגענהיט צו ערוועהלען א רײכטיגען אידישען פארטרעטער — נוצט אים דיעזע גע־לעגענהיט.

מר וויינבערג וועט ניט אימשטיקען קיין אימאמא־לען, אדער משולחים, וועלכע וואלען אויך שלעפען צום שטימקאסטען — יעדער אד, ניאן אין פיי, וואס אין נאר א שטימגעבער, אין ווארד דרײַ, וועט זיכער אכן דעם ערפילען זיין אידישע פליכט אין שטימען פאר אן איינגעגעם פאר־מרעטער.

שטימט היינט אלע אין ווארד דרײַ פאר ה. וויינבערג אלס אלדערמאן.

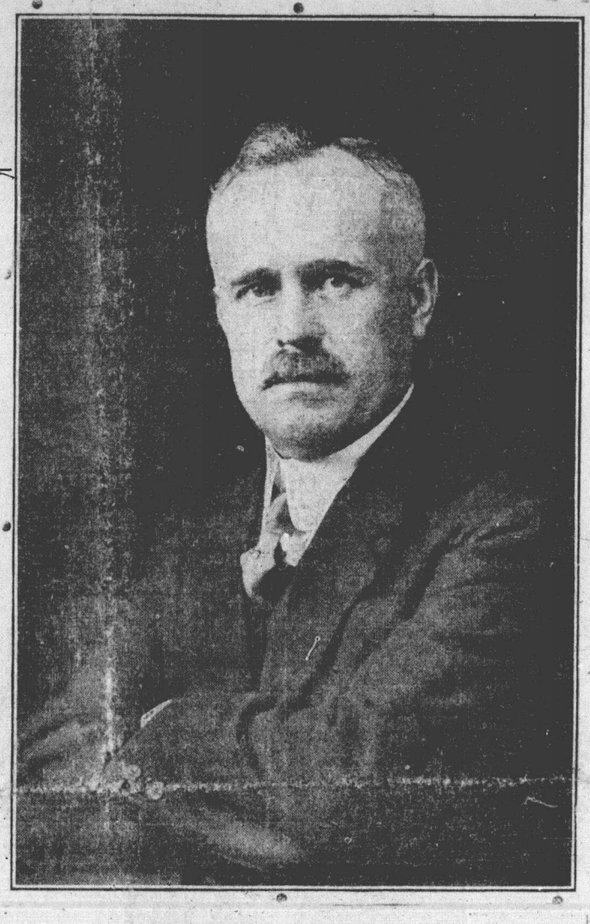

ד. ראָזענבאָם, ליאן מאהען און ה. וואלוסקי זונטאג אוועק אין ניישאנאל טעאטער

ד. ראָזענבאָם, וועלכער איז עריטש ין עטליכע טעג צוריק נעקומען פון פויי מיט א שפּעציעלער שליחות פון די אמעריקע אידען, וועט זונטאג אוועק אין ווינטבען זיין שליחות צו די מאראנאקער אידען אין נייַיארק אטאטער, ד. ראָזע קומט אין מאראנאקא זונטאג פרי־ום דער באָלטימאר צוג. ליאן מאהן פאר ווערט פון קאָנצערט אידישען מאטעריע אוך ה. וואלאסקי.

דער הויפּטער פּוילישׁ נאַציאָנאַלער פּאַרבאַנד, וועלכער אַראַנזשירט די פּאַר אַמעריקע גרייזט זיך צו געבען דר. ראָזענ בּאַם א שׁעהנע אויפנאַמע, וי איך לייך אייפּצוגעבען אין פּאַרווייטקייט־ טאָם, וואס די אידען פון יענער זייט ים בעסער.

דר. ראָזענבאָם, וועלכער איז דער וויכטיגער אידישער פּובליציסט פון פּאַרבאַנד, וועט אויך האבען א ספּעציעלע שליחות פון די אמעריקע אידען.

וועט זונטאג אויפגעבען אין ניישאנאל טעאטער, דר. ראָזענ בּאַם א שׁעהנע אויפנאַמע, וי איך לייך אייפּצוגעבען אין שליחות צו די מאראנאקער אידען אין נייַיארק טעאטער, דר. ראָזענ בּאַם קומט אין מאראנאקא זונטאג פרי־ום דער באָלטימאר צוג. ליאן מאהן פאר ווערט פון קאָנצערט אידישען מאטעריע אוך ה. וואלאסקי.

דער הויפּטער פּוילישׁ נאַציאָנאַלער פּאַרבאַנד, וועלכער איז אַראַנזשירט די פּאַר אַמעריקע אידען, וועט זונטאג אויפגעבען אין ניישאנאל טעאטער, דר. ראָזענ בּאַם א שׁעהנע אויפנאַמע, וי איך לייך אייפּצוגעבען אין שליחות צו די מאראנאקער אידען אין נייַיארק טעאטער, דר. ראָזענ בּאַם קומט אין מאראנאקא זונטאג פרי־ום דער באָלטימאר צוג. ליאן מאהן פאר ווערט פון קאָנצערט אידישען מאטעריע אוך ה. וואלאסקי.

דער הויפּטער פּוילישׁ נאַציאָנאַלער פּאַרבאַנד, וועלכער איז אַראַנזשירט די פּאַר אַמעריקע אידען, וועט זונטאג אויפגעבען אין ניישאנאל טעאטער, דר. ראָזענ בּאַם א שׁעהנע אויפנאַמע, וי איך לייך אייפּצוגעבען אין שליחות צו די מאראנאקער אידען אין נייַיארק טעאטער, דר. ראָזענ בּאַם קומט אין מאראנאקא זונטאג פרי־ום דער באָלטימאר צוג. ליאן מאהן פאר ווערט פון קאָנצערט אידישען מאטעריע אוך ה. וואלאסקי.

דער הויפּטער פּוילישׁ נאַציאָנאַלער פּאַרבאַנד, וועלכער איז אַראַנזשירט די פּאַר אַמעריקע אידען, וועט זונטאג אויפגעבען אין ניישאנאל טעאטער, דר. ראָזענ בּאַם א שׁעהנע אויפנאַמע, וי איך לייך אייפּצוגעבען אין שליחות צו די מאראנאקער אידען אין נייַיארק טעאטער, דר. ראָזענ בּאַם קומט אין מאראנאקא זונטאג פרי־ום דער באָלטימאר צוג. ליאן מאהן פאר ווערט פון קאָנצערט אידישען מאטעריע אוך ה. וואלאסקי.

דער הויפּטער פּוילישׁ נאַציאָנאַלער פּאַרבאַנד, וועלכער איז אַראַנזשירט די פּאַר אַמעריקע אידען, וועט זונטאג אויפגעבען אין ניישאנאל טעאטער, דר. ראָזענ בּאַם א שׁעהנע אויפנאַמע, וי איך לייך אייפּצוגעבען אין שליחות צו די מאראנאקער אידען אין נייַיארק טעאטער, דר. ראָזענ בּאַם קומט אין מאראנאקא זונטאג פרי־ום דער באָלטימאר צוג. ליאן מאהן פאר ווערט פון קאָנצערט אידישען מאטעריע אוך ה. וואלאסקי.

דער הויפּטער פּוילישׁ נאַציאָנאַלער פּאַרבאַנד, וועלכער איז אַראַנזשירט די פּאַר אַמעריקע אידען, וועט זונטאג אויפגעבען אין ניישאנאל טעאטער, דר. ראָזענ בּאַם א שׁעהנע אויפנאַמע, וי איך לייך אייפּצוגעבען אין שליחות צו די מאראנאקער אידען אין נייַיארק טעאטער, דר. ראָזענ בּאַם קומט אין מאראנאקא זונטאג פרי־ום דער באָלטימאר צוג. ליאן מאהן פאר ווערט פון קאָנצערט אידישען מאטעריע אוך ה. וואלאסקי.

דער הויפּטער פּוילישׁ נאַציאָנאַלער פּאַרבאַנד, וועלכער איז אַראַנזשירט די פּאַר אַמעריקע אידען, וועט זונטאג אויפגעבען אין ניישאנאל טעאטער, דר. ראָזענ בּאַם א שׁעהנע אויפנאַמע, וי איך לייך אייפּצוגעבען אין שליחות צו די מאראנאקער אידען אין נייַיארק טעאטער, דר. ראָזענ בּאַם קומט אין מאראנאקא זונטאג פרי־ום דער באָלטימאר צוג. ליאן מאהן פאר ווערט פון קאָנצערט אידישען מאטעריע אוך ה. וואלאסקי.

דער הויפּטער פּוילישׁ נאַציאָנאַלער פּאַרבאַנד, וועלכער איז אַראַנזשירט די פּאַר אַמעריקע אידען, וועט זונטאג אויפגעבען אין ניישאנאל טעאטער, דר. ראָזענ בּאַם א שׁעהנע אויפנאַמע, וי איך לייך אייפּצוגעבען אין שליחות צו די מאראנאקער אידען אין נייַיארק טעאטער, דר. ראָזענ בּאַם קומט אין מאראנאקא זונטאג פרי־ום דער באָלטימאר צוג. ליאן מאהן פאר ווערט פון קאָנצערט אידישען מאטעריע אוך ה. וואלאסקי.

דער הויפּטער פּוילישׁ נאַציאָנאַלער פּאַרבאַנד, וועלכער איז אַראַנזשירט די פּאַר אַמעריקע אידען, וועט זונטאג אויפגעבען אין ניישאנאל טעאטער, דר. ראָזענ בּאַם א שׁעהנע אויפנאַמע, וי איך לייך אייפּצוגעבען אין שליחות צו די מאראנאקער אידען אין נייַיארק טעאטער, דר. ראָזענ בּאַם קומט אין מאראנאקא זונטאג פרי־ום דער באָלטימאר צוג. ליאן מאהן פאר ווערט פון קאָנצערט אידישען מאטעריע אוך ה. וואלאסקי.

דער הויפּטער פּוילישׁ נאַציאָנאַלער פּאַרבאַנד, וועלכער איז אַראַנזשירט די פּאַר אַמעריקע אידען, וועט זונטאג אויפגעבען אין ניישאנאל טעאטער, דר. ראָזענ בּאַם א שׁעהנע אויפנאַמע, וי איך לייך אייפּצוגעבען אין שליחות צו די מאראנאקער אידען אין נייַיארק טעאטער, דר. ראָזענ בּאַם קומט אין מאראנאקא זונטאג פרי־ום דער באָלטימאר צוג. ליאן מאהן פאר ווערט פון קאָנצערט אידישען מאטעריע אוך ה. וואלאסקי.

שנייַדער יוניאן גיט טויזענט דאלאר צום מלחמה־אנפּערענץ

הונדערטער אידען קומען שיקען גאלד־סטיק ערוועהלטע פערענץ, צו קריגען אין פּוילען — גאלד־סטיק ערוועהלט צו דער פּיפּלס רעליף

ביים אינטערוויעם מיטינג פון מלחמה־אנפערענץ וואס איז געווארטען געווארען דינסטאג נאכט האט די שערפּע־מערין מיסעס סילוק בארוכטעט דאס די מאראנטער שנייַדער יוניאן — די אמאל־גאמייטער מראדזע ווארקערס — האבען זוי אינגעשיקט טויזענט דאלאר וואס זוי האבען צוגעזאגט צו שאפען פאר די מלחמה קרבנות. עס איז באריכטעט גע־ווארען דאס די נעלט וואלטונג וועלט נאר אן אן עם וועט געשאפען ווערען א פּיל ברעסערע סומע זוי די צוזאגטע טויזענט דאלאר. ביזם מיטינג איז אויך אפ־געמאכט געווארען א באריכט וועגען דער אלגעמיינער מעטיליטיס פון־ם מלחמה־ענפּערענץ.

אלס פאלגרעטער צו דער פּיפּלס רעליף פון נייַיארק איז ערוועהלט געווארען, יאהר 1920 דער פרעזידענט מר. כארלס גאלדסטיק.

ווייַטערע סומען באקומען מיט שיקען נעלט

פון וויכטיג עס איז נעווען אנאנסירט

ה. וויינבערג איז דער רעפּובליקאנישער קאנדידאט פאר אלדערמאן פון ווארד דרײַ

JOHN WILLIAM BEATTY

ALFRED ERNEST BURGESS

CONSTANCE E. HAMILTON

WILLIAM HARPER

F. W. JONISTON

CHARLS W. MOGRIDGE

GEORGE MACLEAN ROSE

WILLIAM STEPHENSON

WINBERG

HERRY WINBERG, of the City of Toronto, Publisher X

שטימט ביים רעגולערן טאג פאר ה. וויינ־בערג, מר. וועלכערס נאמען איז דער לעצטער אויף דער ליסטע, זעהט איר וואלט שטימען פאר אים ביים רעגולערן.

פּאַרשידענע נייעס בקצור

וועט באלד ווערען א מילד תּונגער

עס איז פאהלען א סברא דאס נאר אין גיכען וועט שטאטנא האבען א מילד תּונגער, פּיר הונדערט מילד פּרדזיוידער האבען זיך נעקענט אפּהאמעלט צו א מי מינג אין פּאַרפּעסטערס האל צו נעהמען א שטערונג נעגען דעם וואס די באַרד אוו טרייד האמיסיע האט באשלאסען אז פּאַר אן 8־נאלאנדיגער מאן מיילד מארגן די פּאַרפּערס מיהר ניט דעצענט וויי 310 וויי אפּדערען אבער 3.35.

צייטונגס לייט זעגען צום מיטינג גיט אדריגקראפט נעווארען, אבער עס האט זיך פּאַרשפּרייט א פּלאַנג דאס א גרויסע צאל פּאַרפּערס האבען פּעסט אפּגער מאכט וויבר מיטינג קיין צו פּאַרטיפּיפּען מילד, קיין טאראנטא.

עקיפטען פּאַרטירט אפּאלוטע אונאפּהענגיקייט

קאַיראָ דעצ. 31

אויף אן עריקערונג וואס איז נעכר מיט נעך, דער עגגלישער שליח איינציפּטילען די אונרוהיגן אין עקיפטען, האט נעכטען אריסנעמען נעמען אין עקיפטען אז אלע פּאַרטיפּיפּען וואס נעפּיגען זיך אין דעפּארט מענט וועלען ווערען באיאפּענט מיט דע וויאַרדען.

אין די נאַציאָנאַליסטען זענען איצט ארום נאַרויפּטיגע מיינונגס־חילוקים אין איינאַנ־דער אין עקיפטען אז איינאַמא אין עס וועלען נעהמען די סלויאַרס פון די באַרדען.

פּאַרשידענע נייעס בקצור

וועט באלד ווערען א מילד תּונגער

עס איז פאהלען א סברא דאס נאר אין גיכען וועט שטאטנא האבען א מילד תּונגער, פּיר הונדערט מילד פּרדזיוידער האבען זיך נעקענט אפּהאמעלט צו א מי מינג אין פּאַרפּעסטערס האל צו נעהמען א שטערונג נעגען דעם וואס די באַרד אוו טרייד האמיסיע האט באשלאסען אז פּאַר אן 8־נאלאנדיגער מאן מיילד מארגן די פּאַרפּערס מיהר ניט דעצענט וויי 310 וויי אפּדערען אבער 3.35.

צייטונגס לייט זעגען צום מיטינג גיט אדריגקראפט נעווארען, אבער עס האט זיך פּאַרשפּרייט א פּלאַנג דאס א גרויסע צאל פּאַרפּערס האבען פּעסט אפּגער מאכט וויבר מיטינג קיין צו פּאַרטיפּיפּען מילד, קיין טאראנטא.

עקיפטען פּאַרטירט אפּאלוטע אונאפּהענגיקייט

קאַיראָ דעצ. 31

אויף אן עריקערונג וואס איז נעכר מיט נעך, דער עגגלישער שליח איינציפּטילען די אונרוהיגן אין עקיפטען, האט נעכטען אריסנעמען נעמען אין עקיפטען אז אלע פּאַרטיפּיפּען וואס נעפּיגען זיך אין דעפּארט מענט וועלען ווערען באיאפּענט מיט דע וויאַרדען.

אין די נאַציאָנאַליסטען זענען איצט ארום נאַרויפּטיגע מיינונגס־חילוקים אין איינאַנ־דער אין עקיפטען אז איינאַמא אין עס וועלען נעהמען די סלויאַרס פון די באַרדען.

מר. הערי וויינבערג

באנדיטען באפאלען א רושלדי סטאר

פאליסמאן אהן א רעוואלווער האט זיי שיער ניט געקאפט — שטרעגען באפעהלען צו פּאַרצי — אנדערע רויבעריין.

הפּלים אן נבוהן האבען ריכער אין זיך, נעבוים האבען אויך מוט. די באנדיטען וואס האבען אלרעדיגען־ווייַל נעפּאלן א רעוואל־ווער אין נעען אויסגעשאסען אין נעפּאסט אויגעם אדער צייט, עם איז נע־ווען זייער גלוק וואס עד האט ניט נעהאט קיינע רעוואלווער, דעי אינבערפאל איז נע־קומען צו אנטוועלט.

פאליס האט עם וועגן פּלאַ באנדי־טען האבער זיך אפּגעשטעלט מיט א פּי־גוהטען צוויי אדער דרײַ מאל, וואס־אל־ם דושלערי, סטאר אין 1506 קוין סטריט צוויי יונגע מענטשען, וועלכע האבען זיך פּרעזענטירט אלס קוסטאמערס, האבען זיי אנגעפּאלן מיט רעוואלווערס, אין וואס עפּאדערס מיטמאל אין אויפּגעהויבענע הענט, אין וועלכע זיי האבען געהאלטן פּי־סטאלען. זיי האבען פּרעזענטירט אלס קוסטאמערס, אבער זיי האבען ניט נע־קויפט קיין עפּעס.

שפּעטער אין אונטען האבען די באנ־דיטען אפּגעשטעלט נאכאמאל 6 פּלעצער אין דער שטאט, וואו זיי האבען פּרוּווט צו באקומען מאניי פון קאסירס. אין אלע פּלעצער האבען זיי נעהאט רעוואל־ווערס, אבער אין קיין פּלאַץ האבען זיי ניט נעשאסען.

אלע־וועלען האבען רעזיאלווערען

מיטיש אין פאליס גראטולירט וואס נעך מען אריסנעמען א באפעהל אז אלע פּאליסמען וואס נעפּיגען זיך אין דעפּארט מענט וועלען ווערען באיאפּענט מיט רע־וואלווערס.

אין די נאַציאָנאַליסטען זענען איצט ארום נאַרויפּטיגע מיינונגס־חילוקים אין איינאַנ־דער אין עקיפטען אז איינאַמא אין עס וועלען נעהמען די סלויאַרס פון די באַרדען.

גענוסטע פּער זאנעז

פּאַר יעדען פון זיי, אין פּאַראן א כּרוּם אין דער 55 טער פּלייסטע עיינעניי נייַיארק דרעסן וויבערמאן וויאריש פּראָמ טאראנטא 4, ווו 16 וויכט שפּה אפּטשע נא מאנאדע.

רבינאל מאדשאל האוישטשטש וואהלס וויכט אדאלף מאדשאל האנאדע.

א מאנדרלבוים, בערעם, כוואנציג זעכס־דוישאנדע עניעי פּאַרט וויליאם קיימפּבעל סט. אנטאריא פּאַא רע.

מאנעם בריידער, אין אלטער צוישן 25 אין 29 יאהרעניי עוי. טאראנטא, וועלכע נעמען זיך צו מעדזען צו דער

סענעדער עפענטליכע מיינונג פאַ־דערט די באפרייאונג פון לעניאנערען

זענען כידער פון קענעדע, בעמען פאר זיי רחמים בויי דער עגגלישער רעגירונג צו שענקען די שטראף אין זיי גלייך פאַ־פרייען.

די טאראנטאר עגגלישע ציימי־טאבען זיך נאכין פרייוויליך אפּגעריסען אויף דער פּעטיציע, אלע אונטערשטיצען די בקשה פון די לעניאנערען עלטערן.

אן אומוסטער בלבול נענען סי א ב. בראן

אין וואלד דרייַ האט עפּיס אויפער פון די קאנדידאטען פאר דער באלד אוי ערויסיישאן אויסגעלאזט א הערבל אויף אידיש באהויפּטערס דאס מד. סי. א ב. בראן וועלכער איז אין דער באלד אוי עריקישען פון זענעם דינסטרעם שוין א משך־צאן איבער דרייסיג יאהר, איז א נעגנער פון אידען חתנים אן מיט די א־ריישע עגגלישע עלטערן אין אלע דינסטרעם.

פּאַלעסטינער טויערן וועלען זיין אפּען פאר אידען נאכן שלום אפּשלוסען

אידען פון אלעם עמיגרירען נאך פּאַלעסטינא — טראנספּארט קאמפּאניע ארגאניזירט צווישען ענגלאנד און פּאַלעסטינא.

אלווילטליכע רעליעף קאנפערענץ אין מערץ אין צו ריך — אנדערע אויסלענדישע אידישע נייעס.

(אינט. איד. פּרעס ביוראָ)

נייַארק דעצ. 31

ידיעות זיאם וועגען דא דערהאלטען נעווארען ניבען אויבער דאס אין פאר־אנטוואָרטליכע רשותות'ס מריינען פון ענגלאנד איז שוין איצט באשטימט צו עפענען די טוערען פון פּאַלעסטינא אין אריינלאזען א גרויסע אידישע אימיגרא־ציע באלד נאכדעם ווי דער שלום וועט אונטערפעשריבען ווערען.

דיזע נייעס ניט אויבער דאס א אידישע רעפּובליק, פון לאנדאן ענגלאנד האט זיך נעווענדעט צו נעגעראל בלים, דער נאויערנאר־דזשענעראל פון פּאַלעסטינא אין האט אים פּארגעלייגט די נאכנע לאַ־נע, נעגעראל בלים האט ביים ענדע פון דער אינטערדעוונג מיט דער דעפּוטאציע נעזעגבען זיין פּאַוויבערונג. דאס אזוי שנעל ווי די מלחמה דעגולאציעס ווערען אלרעדי נעטמאכט ווערען ווערען וועט ערלויבט ווערען א נומער אידישע אימיגראנטען אין פּאַלעסטינא.

נאר א ידיעה מעלדעט דאס אין לאנדאן, איז נענרינדעט נעווא־רען א פּאַפּאציע אנצופירען א טראנספּ־פּארטאציע־קוויישען ענגלאנד און פּאַלעס־טינא.

נייעס פון פּוילען

א ידיעה־ניט איבער דאס די פּוילי־שע רעגירונג האט ערקלערט דאס זי וועט באַרויגן אלע אינטערנירטע אידען אהן אייסנאהמען.

עס ווערט אויך נעמאלדען דאס דער פּוילישער פּינאנץ מיניסטער גרעפּבסקי האט נעהאלטען א רשרא בי אן אנטיסעמי טישען מיטינג אין וואַרשע, אין וועלכען מ־ניסטער האט אויסנעזעגען אז נרויסע האנדלען מיט אידען, נאר קאנצענטרירען רעם נאנצען האנדעל אין פּוילישע הענט.

פון וויכטיג איז ניט דאס אין פּאַלאָשען אידען זענען ווירקליך אין אין־דער־פּיר מיטלשטענדלער, נאר אז זיי זענען נעווען דער נרעסטער שוץ פון דער נאציאנאל־דעמאקראטישער פּארטיי נעגען בולשעוויזם.

פּאַרבאַטען צו אימפּארטירען שנאפּס פון אמעריקא

וואשינגטאן דעצ. 31

אין אנדער אין קאנסיל האט פּאר־באטען צו אימפּארטירען שנאפּס פון אנע־רופּא.

זעזיבטע פּער זאנעז

גרויסען פון פּוילען

דער סטאטיסטיק פון אפּיסאוויטש מיטש סאר טוב, פּרעסט זיך פּאַטער אבראהם, אין פּוילישער שטאט, אויסוויץ, אין אויבר אז שוועסטער רבקה חנה, אסתר לאה, חנן פּיט זיינקען, פּאַרלאָיעס, מיט דע קינדער אזרחאל אין צו סעם בוואדקין.

סטריט אטאוא.

חנה, מאן פון מאראנטא, וועלכע נעפּינען פון איהר אנטקומען פון אינדיע, דער עגגלישער שליח אין דער פּאַרבאַד וואראטא מיטאאויסקא 27. ער ריכא.

COPYRIGHT SAFEGUARD

ניזאם

טערקישע סיגארעטס

10 פאר 18 סענט

2 פעקעדזשעס פאר 35 סענט

"ער פארברעכער

אין אינטערעסאנטער אין שפאנענדער ראמאן, אוים דעם אידישן, שען לעבען פון פויקען, און קאנאדע.

בארבייט פאר „אידישען זשורנאל

פון י. ב—ם

(69-טע פארזעצונג.)

אזוי שנעל ווי באשעה אט פארלאזען דאם האספיטאל, איז זי אויף אויטא צו דער ריכטונג פון דער קאסטאן, אום די מארגובריישען פאר מארגען אויפצוטרעפן מיטן איינער פון האספיטאל.

די קרוסטען ווילכע האט נעמאוסט פון פריהער, אז זי דארף נאכן אין דער מרה אין האספיטאל מיט לייזער זיך נאכ קומן. האט שוין נעזעהן אז זיי היטען זיך אויפן פאר מארגען אויפצוטרעפן מיטן איינער פאר מארגען אויפצוטרעפן מיטן איינער פון האספיטאל.

די קרוסטען האט נים נעטראפן דעם וואס זי האט געמיינט צו טרעפן.

— זעגט איהר ליבער אז איהר באקומט דאס קינד?

— א שווכע פראגע! איך קום נאר פון האספיטאל.

— האט איהר נעהערט מיט דעם דאקטער?

— האט איהר נעהערט מיט דעם דאקטער?

— ניין.

— טא וועט איהר עס נאך הערן.

— די נוידס ווילכע באהאנדלט דעם קראנק מיטער.

— טא הערט, האט די קרוסטען באהאנדעצט, איהר נעשפרעכן, מען נארט איהר. די נוידס קען איהר דאס קינד נים נעבן, סיידען דער דאקטאר הייסט, די וועט עס פון איהם באקומען, אבער ווען מען וועט קומען הערנאך וועט מען פון אייך פארלאנגען צו נרויסע סומע נעלט. בעי כער וועט אין דער הויז, אהער נים מיר נוידס, ווען איהר האט פארשפראכען צו דער נוידס, אין מארגען אויפצוטרעפן דעם קינד אין בית מיר אין הויז.

— ווען וועט אבער זיין ווען איהר וועט עס נים באקומען? האט באשע נעזעגט.

— דאמאלס וועל איך רופען.

באשע האט פארשפראכען נאך אין דעם נעזעגט צו בהנעגען דאס נעלט, אין דער־ נאך נעבען דער קרוסטען אן אויבריג פ נעפריל.

צו דער באשפטימער מיטאג, אין לייזער מיט דער וועגעריו נעקומען אין האספיטאל. הערלאנגט דעה נייט די בארשפראכענע סומע, אין צוויפעלרייך אויף דער קרוסטען האט ער א ואג נעטאן.

— מיך קומט מען נים אזוי שנעל, האט די נוידס בייז נעלעכט.

— א, ווען מאכט אייער טאכטער, האט די טוידס א פרעג צו דער קרוסטען, אזוי שנעל וי לייזער האט אויף פארנע־ שטעלט.

די קרוסטען האט נים נעטראפן דעם וואס זי האט נעמיינט.

— אזוי שנעל ווי מיר קומען אהיים, וועל איך אויף אייך רופען.

— דאמאלס וועט איך אויך נעהן צו דער ריכטונג פון דער קאסטאן, אום די מארגובריישען פאר מארגען אויפצוטרעפן מיטן איינער פון האספיטאל.

— א, ווען מאכט אייער טאכטער, האט די טוידס א פרעג צו דער קרוסטען, אזוי שנעל וי לייזער האט אויף פארנע־ שטעלט.

די קרוסטען האט נים נעטראפן דעם וואס זי האט נעמיינט.

— אזוי שנעל ווי מיר קומען אהיים, וועל איך אויף

אין „פאלס קאורט"

זיי אזוי א דין ברעכט א מנהג.

דאס אלעס ווערטער, אז א „מנהג ברעכט א דין". דאס ניט געווארטעט נעכטן אין פאלס - קאורט, ווען ריכטער קינגספארד האט באשטראפט צוויי אידענער, דושאהן פרעדא און דושאהן אידעטא מיט $100 אין גערוכטס - קאסטען פאר מאכען גרייפס ווין.

„עס טוט מיר זעהר לייד — האט ריכטער ערקלערט. — אך בין זיי בעד, אז זיי האבען ניט געמאכט דעם ווין, נאר ווייל עס איז בי זיי א מנהג צו באטונען דאך מיט א בארט משקה, וואס איז בעפאקט אלס „אישאליעשיער ווין". די דאזיגע זיי האבען געמאכט ברעכען דאס געזעץ, נאר ווייל עס איז בי זיי א מנהג, דארף דער ריכטער האט דעמאלט אויסנאכטמען רייספס, אויב זיי ווילען אנדערש די פראוויזיוץ פון דיזער נאציאנאלער געזעצבוך".

נעכטערד, דינ. שעהר האט נעכטען סטעגר, אד מר. סילווערבערג אין פ"פראפעסאר" מארקאוויטש. אין ס'וויזן זיך אריין, אז מ'טאפסי האט נעבעד א שטיק געהאלט, ער האט נעגייגט, או ס'אז ווינע א באפאנט שיסקע, מיט מעלבער ער מען זיך נאך פון דערהיים.

האט זיך דעם ריכטער די מיטל ניט געהאלפען אויפ'ן ווינט פון דער „ראזשענטלמען" ארעסטירונ.

נעכטען איז מאסקי פאר נעבראכט נע ווארען פאר ריכטער קינגספארד, אין ס האט זיך אריסגעווינען, או אלעס וואס ער האט נעגאשט פון דער ענגליש שפראך, אין „האו דו יו דו", מערנ ניט א ווארט.

בופט פון צו דעם איינערפערטער „פראפעסאר" מארקאוויטש, אין ס'וויז זיך אריים, או מאסקי האט נעבעד א שטיק געהאלט, ער האט נעגייגט, או ס'אז ווינע א באפאנט שיסקע, מיט מעלבער ער מען זיך נאך פון דערהיים.

האט זיך דעם ריכטער די מיטל ניט געהאלפען אויפ'ן ווינט פון דער „ראזשענטלמען" האט נעגלייטשט, או דער „האו דו יו דו" זאל מאסקין'ן פאר טען $5 נאך מיט א „פיניטשיש" פאר ניכטס - קאסטען.

* * *

מאנטרעאלער אידישער חברה־מאן באפרייט

וואי אסטראי, וועלכער איז מיט אי־נע וואכען צוריק ארעסטירט געווארן פון דער האנען פון וואכט־ערער, אין מ'האט אים באשולדיגט אז ער האבען קריסטינע דע־מארעניער, דושאהן פרעדא און דושאהן אידעטא מיט $100 אין גערוכטס - קאסטען פאר מאכען גרייפס ווין.

„עס טוט מיר זעהר לייד — האט ריכטער ערקלערט. — אך בין זיי בעד, אז זיי האבען ניט געמאכט דעם ווין, נאר ווייל עס איז בי זיי א מנהג צו באטונען דאך מיט א בארט משקה, וואס איז בעפאקט אלס „אישאליעשיער ווין". די דאזיגע זיי האבען געמאכט ברעכען דאס געזעץ, נאר ווייל עס איז בי זיי א מנהג, דארף דער ריכטער האט דעמאלט אויסנאכטמען רייספס, אויב זיי ווילען אנדערש די פראוויזיוץ פון דיזער נאציאנאלער געזעצבוך".

דער דאזיגער אדרעסיל איז געווען א קליינער מאמפלינטען פאר אידען. וואלט אין דער עפישיטער ניט געווען אריינגעפיר־ט א פאליסמאן, האט זי געהייסען דעם „רושענטלמען" ארעסטירען.

נעכטען איז מאסקי פאר נעבראכט נע ווארען פאר ריכטער קינגספארד, אין ס האט זיך אריסגעווינען, או אלעס וואס ער האט נעגאשט פון דער ענגליש שפראך, אין „האו דו יו דו" זאל מאסקין'ן פאר טען $5 נאך מיט א „פיניטשיש" פאר ניכטס - קאסטען.

* * *

משקה סוחרים צאהלן שטראף.

דרייי משקה סוחרים — זיינען נעכטען ארעסטירט נעווארען פאר פארקויפען אלקאהאל אן ליסענס. דושאהן פרעדא, דושאהן פרעדא און דושאהן אידעטא, אלע דרייי פון דער האנען פון וואכט־ערער, זיינען פארגעקומען פאר ריכטער קינגספארד, וועלכער האט באשטראפט יעדען פון זיי מיט $100 אין גערוכטס - קאסטען.

דאס מערכוורדיגע איז, אז ד'האט נאר ניט פאסירט, אז א משקה סוחר זאל מיט זיין ווייב אפהאנדלן פון טאראנטא, אז ער זאל ניט דארפן באצאלן קיין ליסענס, אז ער זאל ניט דארפן האבען קיין ליסענס צו פארקויפען אלקאהאל, נאר אז ער זאל ניט דארפן האבען קיין ליסענס צו פארקויפען אלקאהאל אין דער שטאט טארא־נטא.

אינספעקטאר מעריקי האט ערהאל־טען א בריף פון די מאנטרעאלער פאליי־צייא בעאמטע, אז אסטראי איז דעי־נע בעזיצער פון א באשטימטען אלם פארטי־קל אלקאהאל, וועלכער איז אריבער־גע־שיקט געווארן פון מאנטרעאל אויף א רעקווע־סט פון דער פאליי־צייא בעאמטע.

דאס ווייב פון אסטראי, מרי, האט אויך באצאלט א שטראף פון $100 אין גערוכטס - קאסטען.

* * *

מאסע „אישקע" קיים אין קינגסטאן.

נאכדעם ווי ריכטער קינגספארד האט מיט א פאר יאהרען צוריק בטול געמאכט די ליסענס פון דער „אישאליעשיער ווין" אן נאכדעם מי מען איז שיין געווארן, אז בראנדי אין פלאש - קאסטע, אדער דרייסיג טעג דושיין.

דער דאזיגער אדרעסיל איז געווען א קליינער מאמפלינטען פאר אידען. וואלט אין דער עפישיטער ניט געווען אריינגע־פיר־ט א פאליסמאן, האט זי געהייסען דעם „רושענטלמען" ארעסטירען.

נעכטען איז מאסקי פאר נעבראכט נע ווארען פאר ריכטער קינגספארד, אין ס האט זיך אריסגעווינען, או אלעס וואס ער האט נעגאשט פון דער ענגליש שפראך, אין „האו דו יו דו" זאל מאסקין'ן פאר טען $5 נאך מיט א „פיניטשיש" פאר ניכטס - קאסטען.

* * *

משקה סוחרים צאהלן שטראף.

דרייי משקה סוחרים — זיינען נעכטען ארעסטירט נעווארען פאר פארקויפען אלקאהאל אן ליסענס. דושאהן פרעדא, דושאהן פרעדא און דושאהן אידעטא, אלע דרייי פון דער האנען פון וואכט־ערער, זיינען פארגעקומען פאר ריכטער קינגספארד, וועלכער האט באשטראפט יעדען פון זיי מיט $100 אין גערוכטס - קאסטען.

דאס מערכוורדיגע איז, אז ד'האט נאר ניט פאסירט, אז א משקה סוחר זאל מיט זיין ווייב אפהאנדלן פון טאראנטא, אז ער זאל ניט דארפן באצאלן קיין ליסענס, אז ער זאל ניט דארפן האבען קיין ליסענס צו פארקויפען אלקאהאל אין דער שטאט טארא־נטא.

אינספעקטאר מעריקי האט ערהאל־טען א בריף פון די מאנטרעאלער פאליי־צייא בעאמטע, אז אסטראי איז דער עי־נע בעזיצער פון א באשטימטען אלם פארטי־קל אלקאהאל, וועלכער איז אריבער־גע־שיקט געווארן פון מאנטרעאל אויף א רעקווע־סט פון דער פאליי־צייא בעאמטע.

דער דאזיגער אדרעסיל איז געווען א קליינער מאמפלינטען פאר אידען. וואלט אין דער עפישיטער ניט געווען אריינגע־פיר־ט א פאליסמאן, האט זי געהייסען דעם „רושענטלמען" ארעסטירען.

נעכטען איז מאסקי פאר נעבראכט נע ווארען פאר ריכטער קינגספארד, אין ס האט זיך אריסגעווינען, או אלעס וואס ער האט נעגאשט פון דער ענגליש שפראך, אין „האו דו יו דו" זאל מאסקין'ן פאר טען $5 נאך מיט א „פיניטשיש" פאר ניכטס - קאסטען.

* * *

משקה סוחרים צאהלן שטראף.

דרייי משקה סוחרים — זיינען נעכטען ארעסטירט נעווארען פאר פארקויפען אלקאהאל אן ליסענס. דושאהן פרעדא, דושאהן פרעדא און דושאהן אידעטא, אלע דרייי פון דער האנען פון וואכט־ערער, זיינען פארגעקומען פאר ריכטער קינגספארד, וועלכער האט באשטראפט יעדען פון זיי מיט $100 אין גערוכטס - קאסטען.

דאס מערכוורדיגע איז, אז ד'האט נאר ניט פאסירט, אז א משקה סוחר זאל מיט זיין ווייב אפהאנדלן פון טאראנטא, אז ער זאל ניט דארפן באצאלן קיין ליסענס, אז ער זאל ניט דארפן האבען קיין ליסענס צו פארקויפען אלקאהאל אין דער שטאט טארא־נטא.

אינספעקטאר מעריקי האט ערהאל־טען א בריף פון די מאנטרעאלער פאליי־צייא בעאמטע, אז אסטראי איז דער עי־נע בעזיצער פון א באשטימטען אלם פארטי־קל אלקאהאל, וועלכער איז אריבער־גע־שיקט געווארן פון מאנטרעאל אויף א רעקווע־סט פון דער פאליי־צייא בעאמטע.

ניילדער פון אוקראיניש נאאם

פון באריס.

די "וויסע".

איז געזומען דער טאג, וועז עס זיץ אריין מיין זוהיזהל די וויסע אין דאס בען אנגעהויבען באלעבאמעזיגן.

אויב מיינט אפשר האבירען פאנרא־מירען, פערערען ארויסבאזען ? הס וחלילה !

איך האב געזעהען אן אנשטענדיגע קריסטען וואס האט זיך געפונען שטארק בעלירדיגט, וועז א איך האט איהר אין אויגען זיך צוזעהר וועגען דעם שרעק־ליכען פאנראם, וואס די וויסע האבען.

דאס איז אן עזות ! האט זי געשריגען מיט גרויסען — "וויסע" באבעזיגט קיין פאנראבען ! זיי האבען נישט אידען, אבער ניט האבירט ! זיי זיינען אנדערש פיזיערט, מיט כעזיג יונגווארג, אייגענשאבען נעזעגן דער רוישער ארמיי, נעזעגן די מאזיגס קען אין דער "סיסערזוויטשיע". זיי נעהרן אינמער דער אפיזיהרונג פון אינזערע אלטע בעלעבטע, א נזערע אמא־לינע גוטע פרייטר פון דעם 'מאיזע ריס־סיע נאראד", אין זיינע מעשים בין אין קיין גרויס פשטות, האלט־ביטיג, עס האבט זיך אפיזי אחן אים קנבה.

אין יענעם פר־תמורען האבען די וויסע פערמעגן די שטארס, נאך א פערבינדערסען האבט, וואס אין פאר זיי נעזעגן די נאבעז נאבט אין מיטען שטארס צווישען זייערע פעם. איבער די נאבען האלטערען זיך די שטארס אויפ'ן אטלאנטישען אקי־אן פון פורטוגאזען. אינטערעסאנט ביזנעס איז דאס נאך נישט. שטיקעל נאך פון ציפראפעטע שיבען אין דיזעם בלום זיך זענען אין קיין פלייצעס פון נעזונד עדרים אין די ווייטע.

אין די הייזער זיינען דיזע אייגער אנדערען דינסט־מעדלעך פון ביסמען פלייטשטען, מיטשטען, אין מען זעהט זיך פון זיי א בעלעטעליש גרוס אין קליין רינגל אויסגעזעהען אויף דער ערד.

10 א וועגער אין דערפריה האט זיך אנגעהויבען דאס פלאפען אין די טיהרען אבערנאכ אין די אידיש הייזער... אין אין מען עפענט ניט וועהרען זי אויס אייזענשטאנגען מיט גרויסען קנעפ. נעזעגן די מאזיגס אין וויהרען נעוואהרט.

עס פאלען אריין אין שטוב עמליכע פייערס אין ייגע שקצים באדויעפט אין אפאטאלעס. אויף די אלבער אין אויפ־נעמען אויף דעם פלאץ, וואו זיי זיינען נעפונען. עס איז זיי א קליינע נפשא מיטה.

אבר די מענשען האבען זיך ניט אנגע־רופען זיינע פרעמד. עס איז זיי א זאך — אין אונזערע פאטער האט מען נע־זאגט די אידען זיינען אויסגע־שיקט פון גאט, וואס זיי זאלען אין אייביגקייט ווענדערן אין דער וועלט אלס אפיזלי גלייבי גראג וחנים. שלאפען זיי מערסטענטייל, זיינען פון זיי אראב די שטייגער, די הייזער. דאס אנטהאלן טרייבען זיי א נעטער פיט די פרויאראען אין אזוי ציי תען זיך איבער אלע נאמען הינדערטער אידען ציטיירטע אין ציבילעטע, אין די שהצים טרייבען זיי צום בריק, צום וואסער.

אין עס נעהען מענשען אין נאס אין וועהען, אז מען זיהרט וייערע נוט בע־מאטע אידען, די מענשען וויסען וואהין מען פיהרט זיי אבי זיי וועהען זיי אזוי מען פיהרט זיי, אין אייגענער נישט בער די וויסע

THE DAILY HEBREW JOURNAL

H. Wineberg, Pres. & Gen. Mgr.

The Only Daily Jewish Newspaper in the Province of Ontario

PUBLISHED BY

— CANADIAN JEWISH PUBLISHING CO., Ltd.

251 - 253 Queen Street West — Telephone Adelaide

Subscription Rates — Price Per Year

Entered as Second Class Mail Matter at C.P.O. Toronto Ontario January 22nd 1913

חיינט בײַם שטימקאסטן

חיינט איז יום טוב בײַ אונז אין שטאדט — דער קריסטליכער נייַ־יאָרטאָג. אבער אויך אין דיעזען יום טוב דארף מען ניט פארגעסען די פליכט פון געהן צום שטימקאסטן.

יעדער אידישער מאן אין יעדע אידישע פרוי, יונגערע האבען רעכט צו שטימען אין די היינטיגע שטאדטישע וואהלן, זאל ערפילען זיין בירגער - פליכט, באמיליגען זיך אין די וואהלן.

גאהנט צום שטימקאסטן, אין העלפט ערזוכהלען די יענגע קאנדידאטען, אויף וועלכע אײַער גליבם אז זיי וועלען אײַך רעפרעזענטירען.

לאזט זיך ניט אינרייידען פון קיינעם. איטהר זאלט שטימען אזוי ווי אײַער אויגן — שטימט זיי אייער געוויסען דיקטירט אייך.

אין זיים איטהר א וועהלער אין די „וואהרד" דרײַ אדער פיער — דאן דארפען אויך אידישע קאנדידאטען. וועלכע קאנדידאטען דארפען אונטערשטיצט ווערען פון אונז אידישע וועלער? — זיי וועלען אייך זיכער ריכטיג פארטרעטען.

א גרויסע צאהל אידישע שטימען פאר אלע אידישע קאנדידאטען — דאס דארף זיי העלפען גענעבען ווערען פון די אידישע וועהלער.

*

חוץ פאר מיאיר. באארד אף קאנטראָל. אלדערמען אין „באָארד אף קאָנטראָל". וועלכע וועהלער אויך דארפען שטימען אויבער דיזיי פראָגען אין דרײַ ביישפילען. וועלכע האבען מעהרסטענס צו טאן מיט דער „היידרא" אין וועלכן אײַבערגעהמטען די שטאדטישע קראָם (חוץ אייגער, וועלכע איז וועלכן באווילליגען א מילליאָן דאלאר אויף צו בויען א „לייוו סטאק ארענא"). אויף אלע פראגען דארף דער בירגער שטימען מיט „יאָ", אויף אין פראגע אבער. דער קאָמפּעטענדיגן מיר די אידישע וועהלער צו שטימען „ניין" — דאס איז וועלכן דער פראגע, אז ווען די שטאדט וועט אײַבערנעהמען די „מאָנאָפּאָל סטרים רעלווייז". זאלען די קראם פארוואלטונג ווערען פון א קאמיסיע פון דריי, אהן שום געצאהלט.

דער פונקט דארף פון אלע פראָגרעסיוע בירגער אין איינוואיינער פון שטאדט נידער געשטימט ווערען. ווייל אויב די דריי מענשען וועלען זיין גוט קיין באצאָהלטע באאמטע, וועלען עס דאך קיינען אנגענעהמען נאר אויסלכע מענשען, וועלכע וועלן גוט עטאבלירט. אין דער איסוואהל דארפען אבערגעלאזען ווערען נאר צ׳ א נאנען קלייניע קרייז. דער אמט פון פאָרוואלטען די שטאדטישע קאר ניט זיין קיין עהרליכע אמט, אין ער מוז געגעבען ווערען צו די בעסטע און פעהיגסטע מענשען, וועלכע קען נאר באקומען. אויב מיר זיינען האבען פארוואלטונג פון אנזער שטאדטיש אייגענטום.

שטימט „ניין" אויף דיזעם פראגע.

די בטול געוואָרענע „ארדערס"

הויפּט־ציל „ארדערס אין קאָונסיל", וועלכע בלייבען נאך אין קראפט, וואהרשיינליך ביז צום סוף פון דער קיומענדער פארלאמענט - סעסיע, גע־הען היינט אלע אביבריגע אויטאָמאָביל ארוים פון קראפט. אין דאס וועט דעם קאנאדער בירגער אומקעהרען באמת א טייל פון זיין בארוויבטע פריוהייטען, וועלכע זענען פון איהם צוגענומען געווארען זיית 1914.

דאס בטול מאכען פון די פארשידענע „ארדערס" וועט ניט נאר לייכטער מאכען דעם גרוי פון די וועלכע זענען די „ארדערס" איבערגע־מראָגען, נאר הויך זייער בטול ווערען וועלען מי ראיך פטור ווערען פון א סך סארטען זאָגנאנטע „פארלעעבער", אין די מיטלען און ענערגיע, וועלכע זענען פארוויענדעט געווארען אבטונג צו געבען איהם זיי, וועלען קענען פארבריבען ווערען פאר בעסערע ציעלען אין ציעלען.

דער „אָנטאריא טעמפּערענס עקט" — וועלען דעם איז שטענדיג אונזער מיינונג געזיגט, אז ער באוועזעקט בלויז צו פארמעהרען פאר־בראָכען אין פארבראָכער, אבער אז ער וועט קיין שכרות ניט אפשאפען, דער א. ט. ע. איז נאך לעצטנס פארשטארקט געווארען מיט דעם „ארדער אין קאָונסיל", וועלכער האט פארבאָטען דעם אימפּאָרט. אין דאס האט נאך צוגעהאלפען צו פארהיטען פון דרי „מונשיינערס" אין מאָנאָפּאָל - העפּדער. יעצט זיינען עס וועלען „ארדער" בטול. העפּ־פּילליכט איך די ציהל פון דיזען פארבראָכער פארקלענגלט צו ווערען.

די נייַ שומרים אויבר אידישקיט

זיון שלום אש האט אנגעשריבען זיין דראָסט „גאָט פון נקמה", האט עם כיי דער אויפּהרונג פארשאפט א חיבש ביסעל גערודער אין דעם לאנער פון דער אידישער אמאָליקער. וועלכע האט עם באטראכט פאר א פארלעצונג פון דער אידישער טראדיציע.

אוא סאָרט געגנערשאפט קען נאך אמאָהל געמוטען ווערען אין באָ־מראכט — עס איז א אידישע אמט. געבויט הערכאוים איהר א אידישען אונאהלט. אבער וואס פאר א שיכות האט מיט דעם די פוילישע רעגיע - הונג. וויי די ווארשעזער ציוטונגען מעלדען. האט די פוילישע פארבראכטען פון „גאָט פון נקמה". אדויסוואַרפענדיג דעם צוויטען אקט. אזן בכלל צוידרעהענדיג די גאנצע זאך.

וואס די זאך האט צו טאן מיט די פוילישע בראבעים. היבען ניט אן צו פארשטעהן. סיידען זיי ווילען שוין איהר שפילען די ראלע פון דיזעע פארבראכער פארקלענגלט גנערען.

די הילפס-קאנפערענץ און די פּרא־טעסט-דעמאנסטראציע אין קאפענהאגען

(פון אונזער קאפענהאגענער כימארבי־טער.) ש. פאן

פאר דער מהתּ־ איז רומעניען נאך אומבאקאנט אין אמעריקא, נאר בכעט אומבאקאנט איז אויך אין רומעניען דער האָבען אפילו ניט געהאָרט פון דער עמיגראנטן־פראגע. דער גרויסער טייל פון רומעניען איז נאך אלעמאל א בויערישע לאנד, וווּ דער גרויסער גרונדבעזיצער איז דער „פּריניץ פון רומעניען", וועלכער האט אין פריהערע צייטען אויך אין אמעריקא אויפגעהאלטען. ער איז אבער שוין לאנג צוריק אוועקגעפאָהרען פון אמעריקא, אזן מען הערט פון אים ניט מעהר. אין רומעניען איז דאס פאלק אין דער גרויסער מערהייט נאך אלעמאל אנאנאלפאבעטען, אזן ניט מער ווי צען פראצענט פון דער גאנצער באפעלקערונג קענען לייענען אזן שרייבען. אין דער שטאָט בוקארעסט, וווּ עס וווינען אין דער צייט פון דער לעצטער צענזוס 350,000 מענשען, זענען אין דער גאנצער באפעלקערונג נאר 50,000 מענשען וואס קענען לייענען אזן שרייבען. אין דער שטאָט יאסי, וווּ עס וווינען 100,000 מענשען, זענען נאר 20,000 מענשען וואס קענען לייענען אזן שרייבען. אין דער שטאָט קראָיאָוא, וווּ עס וווינען 50,000 מענשען, זענען נאר 10,000 מענשען וואס קענען לייענען אזן שרייבען. אין דער שטאָט פּלאָעשטי, וווּ עס וווינען 50,000 מענשען, זענען נאר 10,000 מענשען וואס קענען לייענען אזן שרייבען. אין דער שטאָט גאלאץ, וווּ עס וווינען 50,000 מענשען, זענען נאר 10,000 מענשען וואס קענען לייענען אזן שרייבען. אין דער שטאָט ברעילא, וווּ עס וווינען 50,000 מענשען, זענען נאר 10,000 מענשען וואס קענען לייענען אזן שרייבען. אין דער שטאָט פּיטעשטי, וווּ עס וווינען 50,000 מענשען, זענען נאר 10,000 מענשען וואס קענען לייענען אזן שרייבען. אין דער שטאָט טורנו־סעווערין, וווּ עס וווינען 50,000 מענשען, זענען נאר 10,000 מענשען וואס קענען לייענען אזן שרייבען. אין דער שטאָט טולטשא, וווּ עס וווינען 50,000 מענשען, זענען נאר 10,000 מענשען וואס קענען לייענען אזן שרייבען. אין דער שטאָט טורגוּ־זשיוּ, וווּ עס וווינען 50,000 מענשען, זענען נאר 10,000 מענשען וואס קענען לייענען אזן שרייבען. אין דער שטאָט טורגוּ־מוּרעש, וווּ עס וווינען 50,000 מענשען, זענען נאר 10,000 מענשען וואס קענען לייענען אזן שרייבען. אין דער שטאָט סיביו, וווּ עס וווינען 50,000 מענשען, זענען נאר 10,000 מענשען וואס קענען לייענען אזן שרייבען. אין דער שטאָט סוצאוא, וווּ עס וווינען 50,000 מענשען, זענען נאר 10,000 מענשען וואס קענען לייענען אזן שרייבען. אין דער שטאָט סלאטינ

אמעריקא

...דאך דער אינפלויענדליכער שטעלונג
...ארגזורע דעלעגאטן.

...געווים האבען זיי געדארפט ריכ...
...טיג אין מיט שוהנג ווערטשע, או...
...בען זיך אויסצוזיכן פון בריטען פאר...
...צענדע אדער באלייד־צענדע אייס...
...אבער ביזערהייט אין דאס נעגען או...
...רא האט זיך נעהאלטן פון אין ארך...
...דאס ממש נעהאלטן אנטאפען מיט די...
...זיי האבען מיך כומרישם נעפרעגט...
...האט אין ווילסאן נעגען המעריקן? ...
...ואס ווייל ער הויפא זיין נעגען די ארי...
...רעפען אין פרויהייט פון אן עלי...
...די צייטונגען האבען אבער שיין...
...גיט זיין רישלאטאטיע, וועדטער...
...בריכט. אין דער ציים וועו איר...
...דארט נעווען זיינען ערשיינען ערטי...
...עלם אין עטליבע פון די וויכטיגסטע...
...מענישע מעלידע ציימונגען אין...
...אמעריקא אן איהר פעדקרייטער פון...
...זיינען שטארק אנאפהרט נעווא...
...אין צייטונג „די אפיציא" פון יאפ...
...אפגעדרוקט א דראהענדען ארטיקל...
...נען אמעריקא אונטער דעם טיטעל...
...אמעריקאנער אימפעריאליסטישע...
...אהר" אין וועלכען די האט באהויפט...
...אמעריקא'ם אלטמעדען זיינען או...
...אהר פאר רומענין, או מיר...
...דער צו פארבאפען. רומענישע'ל רי...
...ן. אין דאס אינטערעסירט...
...ן אין פרעזידענט וואהל, ווי שיינען נעגען...
...מען אלע פאריטישענס אהן אן א...
...מען זיינען נעגען אמעריקא אן א...
...אהער שנאה אין האט.

א־צוויינע ארזואכע פאר דעם...
...ענגט אין דעם וואס די פארטעטען...
...אוישערט קריטישאן" האבען נים נעג...
...בען, מיט די רומעניש פאריטי...
...קופיסטיש קריגע לינקע. ריכטע...
...שפיזען. עס איז קעווען א טיי...
...עכטיים צו פארדינען א שטיק...
...אבען" פראגע בייד דעם נעשעפט...
...אמעריקאער האבען דאס נים ריכ...
...ן. די חברה האבען פישט נים...
...ן פארשטאנן. או מיר האבען...
...אהן שפיזען כדי צו לינדערען...
...ען נים אן נים צו מאבען...
...פאר די אמעריקאנער שפיזיי דער...
...ען האט קיינער פון זיי נים נע...
...ישארט. אזן־אט צו א שטאן א...
...זיי, האט מען באהויפטשט...
...ער דער פילאנטראפיע ארבייט...
...ארשען א האנפפיראציע נעמען...
...ען פון דער אנדי.

...דיטע ארזואכע איז א פרי...
...מעשען וועלכע זיינען אליין...
...ען מיען נאר נים אהן דאס...
...דענען אדער צו מאבען א נעשעפט...
...מעשען. פארשטעהן זיי אזוי מיר...
...ויים מילאנען דאפארס. אהן א שא...
...ן. דאס פאהל אליין האט אויך...
...ם פארזואם מיט די רעליגיאזע א...
...ן נים פאר זיי — אין זיידל פרעמ...
...שען זיינען נעקומען זיי העלפען...
...מיט דער ציים דאס מען...
...פען ענטפערען אן זעהר ענטפער...
...ן. או דאס וואס אמעריקא טוט...
...א פאהלט פאר דיבערזישע...
...אמעריקא האס איהר רומענישע...
...ריקאנער וויללען אריינכאפען אין זיי...
...הערד די אויר, אינדוסטריע פון דעם...
...ן די אמעריקאנער וואלען קאנצע...
...מיינס א, ז. ו. מיט דער צי...
...ען עשפאען א שטימונג, או...
...אמעריקאנער וועפערד...
...ן אינדוסטריעס העלפען זיי...
...דער ענטפער איז נעווען נעשע...
...ריקאנער גיראנטע אונזער רעגי...
...דעם אפער. צו. דער זיי...
...אבער וויל ער זיי־ען נעלי...
...א באצויהנט דערמיט,...
...רעגן זיינען, יאו זיי האבען...
...שרעכט, ווער ויעם זיי אפאנצע...
...ען ארטיילען צו זיי לייטע נעזע...
...ארען. דער שרים האט כמעט...
...ווער ויעט זיי אפאנצע...
...פארוצוציע אויף ווידש 6)

שטימט

ה. ווינבערג

אלס אלדערמאן פון ווארד דריי

שטימט פאר

ראמזי מאקדונאלד

פאר

קאנטראלער

פאר 1920

שטימט פאר ליוטענאנט־קורנער

דזשעמי ריט

פאר קאנטראלער

שטימט און ערווהלט ווידער פאר מיר

מר. משוירטש

...ם נאך א טערם דעם מאן...ם פארדינעם אויער צו...
...ן ביזיען — ערווהלט פאר מיר...א מענש וואס איז דער...
...אלקם־בייגודיאם

שטימט און ערווהלט
לאיער

דזש. סינגער

אלס אלדערמאן
פון ווארד פיער

שטימט מענוויער

פאר קאנטראלער

...און איהר וועם ווייסען או איהר האט אין דער באארד אף קאנטראל א
...מענשען מיט־פיעל ערפאהרונג אין שטאדטישע אננעלענהייטען.
זעהט או מעגלוייער זאל זיין — "העד אף התי פול".

ווארד פינף

ערווהלט מקקטענערט

אר דער באארד או עדיוקישאן

וואהלער פון ווארד 7

ערווהלט וויעדער

אלדערמאן

וועטערס

פאר 1920

שטימט
אין ווארד 3
אלס אלדערמאן
דזשיי וו.

ניטי

ווארד אוו עדיוקישאן
וויידערווהלט
דזש. מקלעלאנד

אידען פון ווארד 4

שטימט אין ערווהלט לאיער

דזש. סינגער

אלס אלדערמאן פון ווארד פיער

שטימט פאר ריכטיגען מענשען

מעקנרייד

פאר

מעיאר

אין 1920

איהר וועלט נעבעטען צו ווידער ערווהלען

אלדערמאן ריסק

אין ווארד 2

וואט פאר

דזש. מ. ראוז

...ערן־דענם פון דער באנטער־ראט לאמם.
...ימיטער.

אלס אלדערמאן אין ווארד 3

אין ווארד 5 שטימט פאר

וואט פאר

PLEWMAN

FOR ALDERMAN

און נידער מיט צייטונגם דעספאטיזם

פערזאנען פאר וועלכע איהר דארפט שטימען

...פון דעם נאנצען צעטעל קאנדידא־
...טען, וואס לייגען יעצט פאר שטאטישע
עמטער, זענען דא פיעלע פערזאנען, וועל־
כע פארדינען אלטעמם שטיצע, און זיי
דארפען ערווהלט ווערדען.

פאר דער באארד אף קאנטראל דארף
א מענש זיך רעמסדען ערווהלט ווערדען
...ר עדשטער. רעמקדע איז א מענש מיט
ליבעראלע אנשויאונג. מיט א לאנגער
ערפאהרונג אין לאקאל אי־ער וויעט זי
כעה זיין א נוט נים באר א מוטער שטאט־
שער רעגירונג.

מענוויער אין באל זענען נאר צוויי
פערזאנ, וועלכע פארדינענען געשטימט צו
ווערדען. פאר דער באארד אף קאנטראל. ביי
דע האבען ערפאהרונג, אויגער אלס אלדער
מאן אוז דער צוויימער אלס קאנטראלער.
אז מען מעג זיי אנפארטרויען די שטא
טישע געשעפטען.

אנדערע צוויי מוטע קאנדידאטען פאר
קאנטראלערס זענען דרישיפם סימפאמ
אן קורנעל הזשעמי רייט. דער עדשטער
איז א באקאנטער ארבייטער פיהרער, אוז
דער צוויימער איז פאפולער צווישען פיע
לע שיכטען.

פון די פינף פערזאנ, קענען ערווהלט
ווערדען פיער מוטע קאנדידאטען פאר דער
באארד אף קאנטראל.

פאר אלדערמען קארפען ווייערער ער־
נהלט ווערדען אין ווארד פינף פלוימען,
: אין וואהרד דריי מאנדרזש — בייד
זבען ערפאהרונג אינ'ם קאנסיל, אוז זיי
נלען פיעל בייטראגען צום קאנסיל פון
19

אין וואהרד פינף דארף אויך ערווהלט
נרען אלם אלדערמאן חיין פלויפעג'ען
אלבערט העפער, וועלכער פארדינענט
ישטיצע פון די וועהלער.

קוויטירונג

כיי א בר מצוה ביי מר. און מרס.
עלקין 438 דאנדעם וועסט פון זייער זוהן
מארים איז ענוואכסלט נעווארעז $33.05
די נעלט איז ענבראכט נעווארעז אין ציוו
אינספיטוט צום מיטיגן דורך מרס. ר. ר.
דאבינסאן אף האמילטאן א מוהמע צום
בר מצוה, מר. קאהן האט בעצאהלט או
כרס. דאבינסאן אלי כריינגען די נעלט
צום אוקראינער פערבאנד.

כיי א סעודה רחברה קדישה קאנג.
שערי צדק 29 סעפטעמבער עווענינ איז נעמא
כעלט נעווארעז 50 דאלאר פאר די אוק־
ראינער מלחמה קרבנות, אין נאמען פון
די אוקראינער פאנאמירטע מלחמה
קרבנות ווילשען מיר אלע מנרבים גליק
אין שי־ידע, פאר רעד פרעם קאמיטע א. מ.
ספיין פיואנס, סעק. 186 דזשאהן סטר.

9788—1—1

ציוניסטישע וועלט דער נאַנצער וועלט

א העברעאישער בוך פאַר'ן נעזיהנ־ליכען נעשפרעך.

די לעצטע נרויסע עפּאָכע־מאַכענדע אין דער ציוניסטישער באַוועגונג האָט אַרייִנ־נעבראַכט פּלי־די אידישע כאַסען אין אַמע־ריקע. דעם פּאַראַלעל פּאַר העברעאישע ביכער, וועלכע זאָלען ערמעגליכען דאָס אויסלערנען פון דער העברעאישער שפּראַך אין א קורצער ציים.

דער ערציהונגס־אָפּטהיל פון דער ציוניסטישער אָרגאַניזאַציאָן אין אַמעריקע האָט דאַריבער אינטערעסירט צו לאָזען דרוקען אן העברעאישען לעהרער פּאַר'ן נעווינהנליכען נעשפּרעך, כּדי עס זאָל איין אידישע איבערזעצונגען. דער בוך איז צוזאַמענגעשטעלט נעוואָרען פון חשם כאַוואיסטען העברעאישען שריפּט־שטעלער דניאל פּערסקי, כּדי דער כּדי־אַרבייטער פון אַוואיסטען העברעאישען שריפּט־טומס נ. מר. עמנואל נימאַן, ערציהונגס־דירעקטאָר פון דער ציוניס־טישער אָרגאַניזאַציע.

דער בוך עכטהאַלט די נויטיגע ווער־טער, פּראַזען און אויסדריקע פאַר'ן אל־טאגליכען באַנוץ.

דער בוך איז יעצט אין דרוק און ווערט עריישינען אין ניכען.

* * *

אן ארץ ישראל וואָך אין מזרח־נאליציע.

די בעאַמטע פון דעם מזרח־נאליי־ציען נאַציאָנאל־פאָנד האָבען לעצטענס פאַראַנשטאַלטעט אן א"י וואָך איבער נאַנץ מזרח־נאליציע. די הכנסה נעהט אין נאַנצען פאַר דעם מזרח־נאליציאָנער קאָלאָניע אין א"י.

* * *

ארץ ישראל בעריזטוג פון ספע־ציאַליסטען אין ווארשא

אין ווארשא איז לעצטען אקטאבער אפּנעהאַלטען נעוואָרען א־צווייטאַנערייג קאָנפערענץ פון ארץ ישראל ספעציאַליס־טען, אינטער דער פּאַרויצונג פון הערר לעווינטע (פּיהרער פון ארץ ישראל אכדי) דער לעצטער האָט אין זיין ערשטען־טאָג ערקלערהרט דאָס אלס ערשטען דאַרף מען כאַשטימען אן ארבייטס פּראָגראַם פאַר דעם אמט. עס דאַרף באַטראַכט ווער־דען די פראָגע וועגען די חלוצים און דאָס נרינדונג פון עמיגראַציאָנס נעזעלשאפטען.

אנראַאם האָבען טיילנעמער אידען נעזאָלט די ערשטע צייט אין ארץ ישראל זיך באַראַטען מיט פּראָפּאַנאַנדיסטען אין אמעריקע. אין עס איז נישט נוט נעווען אַז אלע דעלענאַטען זאָלען קומען קיין ווילנע צו אינזעסטען קאַפּיטאַל אין די פערמעס אויף א קלייגעם רויס.

די פאַלנענדע רעזאָלוציעס זיינען אָנ־נענומען נעוואָרען:

א) פאַרבארייטען שטענדיגע ערד־ארבייטער עלעמענטען פאַר א"י.

ב) דער א"י אמט דארף זיהן אויפ־אַרבעט צווישען ארבייטערשאפט אין די עק־זיסטירענדע נרויסע ארבייטס אוז שוהל פערמעס. א נרעסערע צאָהל ארבייטער.

ג) דער א"י אמט זאָל שטיצען דעם החלוץ אין דער ראַליזירונג פון זייער נציעלע.

ד) דער א"י אמט העלפּט מיט דער אָרגאַניזירונג פון לאַנדווירטשאפטליכע אונטערנעהמונגען אוז ארבייטער ארטע־לעז.

ה) דער א"י אמט זאָל זיהן ווי־דערקע אויף די פאַרשידענע אַרבאַיטע זיי זאָלען פאַרשפּרייטען לאַנדווירטשאפט צווישען דער אידישער באַפעלקערונג.

ו) דער ארץ ישראל אמט דארף אויס־לייהען נעלט פאַר ערד־ארבייט אין עד־נרייטונגס ליטעראטור.

ז) נרינדען א „חלוץ־הפיים". אויס־לערנען באַפען פיש אין שיפערי, דאָס

HOW TO BECOME A REAL MUSICIAN?

By taking lessons at Michael Angelo's music school Maestro Michael Angelo will guarantee you a sure success of becoming a real Violin, Mandolin, Cornet. Saxphone player or any other wind and String instruments, also the same Michael Angelo's patient of teaching children to play Violin is not to be compared with any other teachers. So be sure to telephone or come personally regerding your child's mucic education as Sig: Micnael Angelo is the only teacher that takes real interest in them, „and be aware of fakers"

Prof. Michael Angelo

Studio at Alhambra Hall 450 Spadina Ave. near College St
Tel. Col. 17

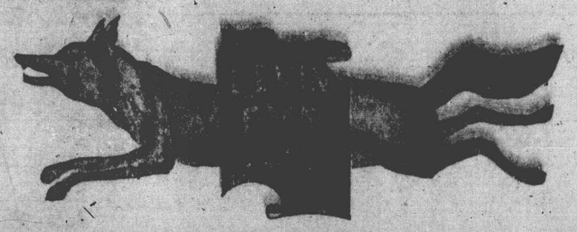

צו די מיט און קאנטרי אידען

האָט איהר רויע פּוירס

מינק, סקאנק, רעקאון, ביזאַר און זא ווייטער

מיר צאָהלען די העכסטע פּרייזען ראיעלע בעהאנד־לונג נאראנטירט

אייך אידר ווילט נעלט מאכען אין אייערע רויהע פּוירס קאָמט אידר שיקט זיי צו

The LEVIN FUR Co.

172 King St. East Toronto

כאר קינג אין דזשאַרוויס נעהט־ווענער באַנק בילדינג.

PHONE MAIN 3350

סעשס דזשולערי סמאר

פון 145½ קווין סטריט וועסט

סטעשעל בארגיינס אין דיימאנד רינ־נען, לאוועלירס, נאלד וואטשעס, 14 קערעט משיינס, סילווער סעטס נייע סטיילס, לייכטערס, קאס נלאַסס, אויך נראמאפאָנס און רעקארדס. ווי אויך פערשיע־דענע פרעזענטס אייווערי סעטס. יעדעס ארטיקעל נעווייס בילי־נער ווי אין די נרעסטע סטאָרס איהר מעגט זיך ערלויבען אין קומען זעהן אונזער סטאק. פער־שפּעטינט נים אין קומט נלייך.

אייער פרייַנד קעש

145½ קווין סט. ווי. טעלעפאן ער. 3588

ליווי און פּעלדמאן

545 קווין ווענסט

מיר מאַניפעקטשורען טשילדרען קאָוטס אין סיטלעך פאר באַיעס אין מיידלאך, אין מיר פערקויפען אין מאכען אויך צום אָרדער דיטייל אין האַלסייל. טעלעפאן אדלייד 4792.

אורין

מיטס יסרנעי

24 שטונדען

SANTAL CAPSULES MIDY

MIDY

הויס זיך פאר נאכנעמאכטע!

HIPPODROME

די נאר פון 29־טען דעצעמבער

ספעציעלע פיטשור

דושון קעפּריס אין קרייטאן

הויל אין „אה באי"

העכער אין נודווין, אל, לעסטער אין קאָמפּ. דושעק אין אירווין ווענס. העמ־לין אין מעק, ביידי מערי אסכארן קאמעדיע, פעטה פאלאדד קאמעדיע.

דר. סלאון האָט איבערגענו־מען דר. שוואַרצ'ס אפיס שטאַנד יעצט

דר. מ. שוואַרצ'ס אפיס שטאַנדט יעצט אינעטער דער אויפּזיכט פון

דר. א. סלאון

דענטיסט

137 בעווערלי סטריט

טעלעפאן קאלעדזש 5483

דער ווינטער קומט

פארנעסט ניט אז יעצט איז די צייט צו קויפען סטאוום.

קויפט דעם סטאוו, וועלכער ברענט נעז און קויהלען.

קויפט דעם סטאוו וועלכען איהר זעהט דא.

שפּאָרט נעלט און ארבייט.

קומט צו

S. LEVINTER

360־362 Queen W.

כשר וואוישט פעקטארי

בהכשר הרבנים הרב ר' יוסף ווינריב הרב ר' יעקב נאדאו

מיר זיינען די איינציגע וואס פאב־ריצירען אלע פארטען וואוישט אוז פלייושען, בתכלית הכשרות, אונטער א שטרענגער רבנ'ישער השנחה און מיט א שטענדיגען משגיח. לאזט אייך נים נארען! היט אונזער נאמען מיט די נעמען פון די רבנים און דעם משגיח אויף די לייבעלס. אדרעסע ווערען נשפיקט איבער נאנץ קענעדע.

Kosher Beef Products Co.
664 Richmond St. W.
M. Salkovitch Mgr
Toronto. Ont.

אן אויפרף

די בעאמטע און קאמיטע פון מושב וקנים מעלדען מיט נרויס פרייד די טא־ראַנטאר אידען אן אומנענעהמ; דאס די ביהרינ 31־29 סיסיל סטריט איז יעצט פארטי מאניטאריש. ווי עס פאסט פאר אזא אינסטיטוציע. מיר האבען יעצט א פלאץ פאר אינהיילבארע קראנקע פאר אלטע, און דעמטלייבען, מיר האבען יעצט א שטהנע שוהל צום דאוונען, מיר הא־בען אויך פאדמיג נעמאכט די נייע עקסטענשען בילדונג, וואס ווערט נע־ברויכט פאר א שטהנע דיינינג רום אין קיטשען, א שטהנע ווערענדע פאר די אלטע, דאס בילדונג איז יעצט די שענסטע אינסטיטוציע פון טאראנטא, און די אידישע פרויען פאדעניגן דעם נרעסטען קרעדיט וואס זיי האבען אלעס נעטון צו זיין ערפאלנרייך..

יעצט לאדען מיר אין אלע טאראנטאר אידען איך פון אומגענענד צו קומען צום

חנוכת הבית

ווענלכע ווערט פארקומען

זונטאג 2 אזייגער נאכמיטאג

דעם 4־טען יאנואר

אום מיר זאלען זיך אלע פרעהען צוזאמען.

פארשיעדענע גוטע רע ער ווי איך די שטארט רבנים ווערען ביי־וואיזינגען די ערעפנונג

יעדער איד מיט א אידיש הארץ מוז קומען

אין מושב זקנים הויזטינגז זונטאג

מיר לאזען אויך ווייסען אז מאנטאג אווענט דעם 5טען יאנואר 8 א זייגער ווערט פארקומען אן אלגעמיינע פאר. זאמלונג צו נאמינירען בעאמטע פארן מושב זקנים און מיר בעטען אלע זאלען קומען.

מיט אכטונג

יעקב בעמער פרעזידענט

מרס. גאלדשטיין סעקרעטארין.

LOEW'S

די ווארד פון 29־טען דעצעמבער

דער שענסטער לייוועט־סטער

ביל בורק אין „דאס מיסלידינג ווידאו"

6 הויכע קראפ וואודוויל אקטען לאוס טענליכע נייעס, כאט און דושעק קאמטונס. די פארשטעלונג אין ווינטערהאדדען, וואו אלע סיטס זיינען רע־זערווירט אין די זעלבע ווי אין לאוס יאנג סטריט טעאטער.

ספעשעל נאטים צו אונזערע קאסטימערס

ארדערס קוילען יעצט און וואס נישם אויף דער לעצטער מינוט, ווייל שפעטער וועט איהר צאהלען דשבעל און ראצו וועט איהר נאך נים קענען באקומען.

THE EATON COAL CO.

Phone Ad. 2696

איטאן קאהל קא.

אפיס 352 קווין ווענסט טעל. עדל. 2696

לואים מ. סינגער

לאיער און נאטארי פאבליק

פאטישיאנער פאר אלע פראווינצען פון ענגערע.

לאא אפיס 154 סיטמא סטריט.

טעלעפאן עדלייד 1440 וואוינונג 433 פאלמערסטאן בולווא־ר

טעלעפאן עדלייד 1441 טעלעפאן קאלעדזש 4366

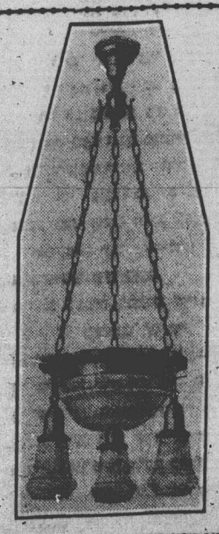

ספעשעל כארגיינס איז עלעקטריק פיקסטשורס

6 רום הויז פון 10 פיקטשורס פאר $17.75

און 7 רום הויז פיקסטשורס פאר 19.50$

ספעשיל פרייזען פאר עלעקטריק לאמפען

עם ווערט נעמאכט אלעדליי עלעקטריק ווייערינג און רע־פּירס.

טעלעפאן מעין 6367

649½ קווין סט. ווענסט

די אנטעריא עלעקטריק וויי־רינג און פיקטשורס קא.

ס. ניסענבאם פראפּריעטאר

(פארזעצונג פון פיירזש 4)

אינז צירות, מיר וועלען שוין אליין אוי־זער שטעדטיל באשטעהן.

די רעזיגנירונג האָט פשוט ניט נעקענט פארשטעהן, אז אמעריקא האָט איהר נע־וואלט באמת העלפען — און האָט דעם פארשאַ: צנריקנעווינען אויף א באליידי־נענדען אופן, אבער מיט א דעהר העפּלי־כען ברויזעך. איך בין אינערצייגט, אז מיר האבען ניט ערווארטעט קיין דאנק פון רומענינען. איהר האָט און שנאה האבען מיר אבער נעווים ניט פארדינט. נו, צומ־שען א סך אנדערעם ווי מיר טראנען אויף אונזערע בריטע שולטערן, וועלען מיר דאָס אויך קאנען מיטטראנען אין עם וועט אונז ניט שאדען.

וויל איהר מאכען נעלט

קויפט

דייטשע מארקס רומענישע לעיין עסטרייכישע קראנען

קומט אריין פאר אינפארמיישאן

נארפינקעל

153 קווין סט. ווענסט

איז זעהר וויכטיג פאר ארץ ישראל.

אנר. פיינען זאָנט אז אים צו ברעכ־נען אדרעסר אין דער עמיגראציאָנס פראנע דארף נעשאפען ווערען איבערזיכטיגונ־נאָפּעראציאָנען פון די ארבייטער, וועלכע נרייטען זיך פאר ארץ ישראל.

אנר. ווילקאנסקי, זאָנט אין זיין רעפּאָרט פון לאנדאן האָט דער סארט אנרי־פיעלטער פון שיקאַנאָ איז ניט צופּעאסט צו אונזערע פּאדערונגען פּאראָטישע שוהלען. ניט נוטיג, זיינע עם איז ניט משלדיג צו אונזערע ארבייטער. קענען קאָנ־סטיטוירען מיט'ן אראבער ? ער רעפערט אז נרינדען פערמע און אנריקולטורעלע ער־ציהונגס־אינסטאלטען איז ניט נוטיג אלס א תורצע פאראבראוויטונג פון א דרך־נא־כען איז כאָנ נענוג.וויך צו באקענען מיט דער ארבייט. מען דארף כאר אויסקלייר־בען, אז דאָס ווילען אם מערהסטע פע־הלפ פאר ערך ארבייט. ווי ארנאניזירען אין ארטעלען און הירך זיי שאפען דעם באזים פאר קליין קאָלאָניזאציע אין ארץ ישראל איהר קאָלאָניזאציע יסודות, אווי אז יערער פון זיי זאָל קענען זיין נאנץ אוי־אטהענטיש.

אנר. אפענהיים איז מיט דער מיי־נונג אז מען מוז יא דא עזנרייטען די ערך ארבייטער, רויהיג אונערפאהרענע פליטשען ווילען נוך ישראלן כרענגען.

אינוש. נאלדוואסער הייסט שאפען א צענטראלען אנשטאלט וואס זאָל כא־כען עקספּערימענטען פאר די חלוצים, די עריטע ידיעות דארפען זיין אין נערט־נערי.

נערטנער נוטאוסקי שלאנט פאר דאס שאפונג פון שטאטיש פערמעס, וואס זוירע ביימיינדע זאָלען קענען אויסנעניטען ווערען אין דער ראיזן פער־כע. ווילכע וועט זיי נעבען טעאריעטיש אויסבילדונג אין אנריקולטור אוז נערט־נערי.

יוסף העפטמאן: יעדע פערמע איז א נששאפט, עס זויינען דא הוצאות אבער אויך נרויסע הכנסות. מיר מוזען דא שאי־סען א פרוזדור פאר א"י אוז ציגרייטען די מסכאלאציע פון'ם אימיגראנט.

מראָקיסקי גלויבט ניט אין די בראפּיטען פון די פערמעס. דאס צוגרייי־טען פון ארבייטער פאר ארץ ישראל דא, פאראלאנגט ליזינע אויסכאבען אוז דאס צוגרייטען זאָנאר אין דער קלעפּסטער פאר־מע איז ניט נוטיג. עס איז פיעל כעהר ווישטענסווערטה די קאָפּיטאלען וו אויס־נעבען אין א"י. אטשטאט פאר פערמעס.

הערר כפתא (ווילכער איז ניט לאנג נצוקומען פון א"י) ציינט איבער דורך פע־רזענליכע ערפאהרונגען אז אין ארץ ישראל דאס פערמע אוז אנ־דיוידואל שוהלען וויינען איבערויג צוצור לייהטען נעלט פאר ערך ארבייט, א"י דארף ווינסטענס אידעאליסטישע ארבייטער און ניט קיין אפּריאָלפּער שיהלער. עסס־פערטען. משביחים א. א. ווו. ער האָבען