Svenska Canada-Tidningen.

The Swedish Canada News.

ÅRG. (Year) 20. | Lösnummer 5 Cents. | WINNIPEG, MAN., TISDAGEN DEN 24de DECEMBER, 1912. | Entered as Second Class Matter at the Post Office Department at | No 52

Prov. Library Jan 13

Fred stundar.

Vapenhvilan mellan Turkiet och Balkanmakterna åtföljes af fredsförhandlingar i London.

Kanonernas åskor ha tystnat, och stridens larm har upphört, sedan öfverenskommelsen om vapenhvilan undertecknats. Detta gäller dock endast om tre af de allierade makterna och Turkiet. Deras arméer bibehålla de ställningar, som de innehade vid vapenhvilans ingående, och någon kränkning af öfverenskommelsen har icke försports. Helt visst har det för de stridande varit rika tillfällen att uttömma sina krafter i de föregående striderna, så att de äro nöjda att nu få hvila ut under hoppet om en kommande fred.

Såsom förut nämnts ingick icke Grekland på öfverenskommelsen om vapenhvila. Man väntade dock, att detta undertecknande skulle ske sedermera. Likväl har icke detta skett ännu; Grekland fortsätter sina operationer på sin lilla del af krigteatern. Den armé, som opererar i Epirus, började den 11 en offensiv rörelse och intog den plats, som innehades af de turkiska förposterna. Därunder eröfrade armén tre maskinkanoner, ett stort förråd af krigsförnödenheter och en mängd tält. Sedermera har denna armé efter en strid med de lokala turkiska trupperna intagit de båda städerna Sehla och Paramythia i Epirus.

Emellertid kan Grekland deltaga i fredsunderhandlingarna fastän dess trupper fortsätta sina operationer. De turkiska delegaterna ha fått instruktioner att icke underhandla med de grekiska delegaterna, så länge Grekland icke undertecknat öfverenskommelse om vapenhvila, men de andra Balkanmakternas representanter ha uppställt som villkor för fredsunderhandlingarnas fortsättande att Greklands rätt att deltaga skulle erkännas. Det synes nästan gåtlikt, att Grekland skilt sig från de öfriga allierade makterna i fråga om vapenhvila.

Delegaterna vid fredskonferensen skulle samlas i St. James palatset i London i måndags och där hälsas välkomna af engelska utrikessekreteraren. Omedelbart därefter skulle förhandlingarna taga sin början.

De fredsförhandlingar, som nu börjat, äro ganska betydelsefulla. De gälla först och främst fred mellan de allierade Balkanstaterna och Turkiet, men äfven icke så få förändringar i fråga om Turkiets välde öfver områden, som varit och ännu äro föremål för tvist. De allierade makterna ha icke börjat krig och därunder offrat både pänningar och människoliv för att åtnöjas blott med äran att ha blifvit de segrande, de komma att fordra ersättning både i landområden och pänningar.

Ombuden till fredskonferensen hålla ännu fredsvillkoren hemliga, hvarför icke ännu är kändt, hvad de ämna fordra till förmån för hvar och en af de krigförande Balkanmakterna. Visserligen ha från andra håll meddelanden ingått om kraf, som komma att ställas på Turkiet, men under närvarande förhållanden kunna dessa uppgifter icke tillerkännas annan betydelse än den, att icke så få oppoffringar komma att fordras från Turkiets sida.

Under det pågående kriget ha uppkommit konflikter mellan någon af de krigförande och andra makter, som icke tagit del i striden, och dessa konflikter ha varit sådana, att de ansetts vara hotande för den allmänna freden i Europa. Dessa frågor torde äfven komma till behandling å fredskonferensen. Önskligt är, att förhandlingarna bli så omfattande och leda till det resultat, att det icke blott blir slut på det senaste blodiga kriget, utan äfven all anledning till tvist med andra makter aflägsnas, så att fredskonferensen kan skydda den allmänna freden i Europa.

Stormakterna lära nu ha enat sig om att godkänna Serbiens kraf på en hamnplats vid Adriatiska hafvet samt att Albanien tillerkännes autonomi.

Onaturlig moder. Ankan Sarah Klingman i West Berwick, Pa., som länge varit hemfallen under dryckenskapslasten, gräfde härom dagen en **graf åt sin 11-årige son** Peter och lade därpå sonen med halsen öfver en huggkubbe. Men innan hon lät yxan falla, hunno grannar fram i grefvens tid och räddade gossens lif. Kvinnan fördes inför domstol, där hon blef dömd till fängelsestraff, men domen suspenderades på villkor, att hon skulle hålla sig nykter.

Hembygdsmöte hölls härom kvällen å Hedman Hall i St. Paul, Minn., af omkring 100 ättlingar från Dala-Järna, Sverige. Mer än 300 sådana beräknas finnas i tvillingstäderna ensamt.

Svensk bank. En ny bank med namnet Swedish American State bank kommer att startas i St. Paul, Minn., den 1 maj 1913. Inkorporationen är redan verkställd, och kapital är fastställdt till $25,000. Dir: R. O. Earl är president, och bland direktionsmedlemmarna märkas Lewis Swanson och Julius O. Molin.

Diplomat händankalladt.

Amerikanska ambassadören i London går bort efter en kort tids sjukdom, allmänt saknad.

Whitelaw Reid, amerikansk ambassadör i London, afled i söndags åtta dagar efter en kort tids sjukdom af lungoedem. Hans bortgång kom ganska oväntadt och har framkallat allmän sorg och saknad.

Ett par veckor före sin bortgång ådrog sig mr. Reid genom förkylning en lätt bronchial attack, ävaraf han lidit flera gånger förut, hvarför den icke heller ansågs vidare allvarsam. Sedermera tillkom asthma, som blef af en ganska svår karaktär, då den medförde en fullständig uttömning af krafterna. Läkarna ansågo sig visserligen ha fått asthman under kontroll, men på söndags morgonen blef kraftnedsättningen synnerligen hotande, och den sjuke afled kl. 12,10 af lungoedem.

Dödsfallet kom i det hela ganska oväntadt och väckte allmän bestörtning och sorg. Konungaparet lät genast efter underrättelsen därom till familjen framföra uttryck af det varmaste deltagande. I de diplomatiska och officiella kretsarna väckte äfven dödsfallet det största deltagande, och landets press har ganska enstämmigt erkänt mr. Reids förtjänster, förklarande, att hans bortgång innebär en stor förlust för både England och Förenta Staterna.

Underrättelsen om Reids bortgång väckte stor bestörtning i Washington, enär ingen där anade, att hans sjukdom var af allvarsam art. President Taft gaf uttryck för sitt fulla uppskattande af den bortgångnes stora förtjänster. Han besvarade i denna riktning ett telegram från konung George och betygade mrs. Reid sitt **deltagande i ett till henne afsändt** kondoleanstelegram.

HAN FÅR EJ LIGGA PÅ LATSIDAN.

Woodrow Wilson skall som president företaga 9,846 federala ämbetsutnämningar, som måste gifvas senatens godkännande, och 993 som träda i kraft utan sådan2 stadfästelse. Af de 411,322 ämbetsmän och funktionärer som äro i regeringens tjänst (hären och flottan icke medräknade) stå 262,608 under civil service, och kunna aflägsnas endast af presidenten, när särskild orsak därför föreligger.

De poster, som presidenten med senatens samtycke skall besätta, äro fördelade som följer: Statsdepartementet 441; finansdepartementet 736; krigsdepartementet (hären medräknad) 6; justitiedepartementet 383; postdepartementet 7,593; inrikesdepartementet 272; landtbruksdepartementet 3; flottdepartementet (officerare icke medräknade) 11; handels- och arbetsdepartementet (census icke medräknad) 28; civil service-kommissionen 4; regeringens tryckeri 1; Interstatekommissionen 7; kongressens bibliotek 1. Följande poster komma att besättas utan senatens samtycke: Statsdepartementet 94; justitiedepartementet omkring 846; inrikesdepartementet 44; handels- och arbetsdepartementet 8; civil service kommissionen 1.

Omkomna genom olyckshändelser. Förmannen Albin Peterson i San Francisco, Cal., föll under arbete från en byggnad och dödades; fru J. N. Long i Turlock, Cal., dödad vid automobilolycka; M. Peterson, 17 år, i Seattle, Wash., sprang sig till döds vid ett bollspel; Fred Utter i Raymond, Wash., dödad i ett skogsläger; G. R. Tungland i Adna, Wash., drunknad i Chehalisfloden; bromsaren A. Peterson i Kindred, N. D., dödad å järnväg; Hans Anderson i Lakota, N. D., död till följd af ett olycksfall; farmaren Carl Nelson i Bone Trail, N. D., öfverkörd af en vagn med dödlig påföljd; Andrew Beckman i Apple River, Minn., omkommen genom drunkning; järnvägsarbetaren Jacob Johnson i Waterville, Minn., öfverkörd och dödad af ett bantåg; James Erikson i Annandale, Minn., ihjälosad af gas å ett hotell i Minneapolis; Nils F. Björn i Minneapolis, Minn., ihjältrampad af en ilsken häst; farmaren Carl A. Nelson i Hillsboro, N. Da., omkommen vid körolycka! butiksbiträdet David Johnson i Fort William, Ont., dödad af en elektrisk stöt; kötthandlaren F. M. Lindberg i Youngsville, Pa., dödad af ett bantåg; C. S. Helm i Sargeant, Pa., dödad på järnväg; Leonard Håkanson i Congers Lake, N. Y., omkommen genom drunkning; E. L. Johnson från Boston, Mass., afled å ett bantåg nära Portsmouth, N. H.

En kärngubbe. Ehuru farmaren N. Svenson i Dudley, Iowa, nära åttio år, är han vid god hälsa och starkare än många ynglingar. Han skötte ensam sin stora farm, skor sina hästar och gör allt arbete som förekommer.

Årsmöte hölls härom dagen i Grand Forks af Scandinavian Republican League of North Dakota. Ett försök att ändra namnet och inflika "Progressive" misslyckades. A. G. Hanson i Fargo omvaldes till president.

Godt nytt år!

TATTARE.

Af Ludvig Nordström.

I min barndom var trakten full af zigenare och tattare, och bara jag tänker tillbaka till dessa tider, dyka för minnet upp bilder af tattarläger.

Om hösten, då familjerna återkommo från landet till den lilla staden, doftade den starkt som en kryddpåse af renfana och Per-i-backe; och om kvällarna sken månen stor och hemsk och röd.

Då var det som tattarna och zigenarna kommo. Långt bort i skogsranden bortom stadskullen löpte landsvägen i hvita, dammiga backar in i skogen; nerför dessa backar kommo de på sina lass.

Det var på den tiden.

De slogo läger utanför staden, i en skog. Om aftnarna, då man var hemma från skolan och lekte kring gårdarna, då såg man dem komma på de smala, kullriga backarna, svartögda kvinnor, liksom gröna i ansiktet af solbränna, med nakna bröst, behängda med metallsmycken, som pingladle, med ...hängen, som dinglade, med blixtrande tänder och trasiga skor — det tos i maggropen. Karlarna, långa, smärta, uppkäftiga, stego in i köken, svängande af hatten, och det svarta håret virflade ut.

"Fins det kokkärl att förtenna?"

Men man sade, att tattarna hade gift i företenningen och att de dödade folk, hvar de foro fram.

Det var tattarna, det!

Om hösten! Under den eldröda-månen, då stan luktade som en kryddpåse, och barnen lekte på gårdarne.

Det var då, det.

II.

Stolta karlar, vackra kvinnor, mördare och pack. Deras läger såg jag inte; inte på allvar. Men en gång, som barn, kom jag dock i ett tattarläger. Under short allvar. Om sommaren, midt i rötmånaden. Sommar var det den sommaren. Min far var en liten man. Blixtrande svart, kvick som en ekorre, argsint, god och rätt nu färdig att gråta för ingenting: Gud signe hans arma själ, jag saknar honom ofta, han var en bra karl!

Godt, vi bodde på landet. I en hvit gård högst på en kulle, med flaggstång och gurksäng.

Nedanför bodde en bonde, Andersson, en säflig man med brunt skägg, utan flaggstång och gurksäng, men med vallmosäng, och sen dess intill mina mogna år föraktade jag vallmo, bondblomst.

Vi bodde i en liten vik, på andra sidan uddens skog låg en kallkälla med trolleri, en fin sandstrand, vårt laxnät — bondens och vårt i lag — och utsikt åt hafvet.

Den sommaren var alltså varm!

Folk från stan foro öfver om aftnarna till källan, drucko ur den, kokade kaffe etc. och dansade. Kanske gjorde de också mer; efter sommarn var så varm.

Alltnog, de foro hem, man släckte icke efter sig, mossan brann, vi dit med pytsar, men det brann i dygn och dygn.

Gubben var arg, bonden var arg, och om kvällarna vittjade vi laxnätet, ibland fingo vi lax, dock icke alltid. Så var då elden släckt, solen blef borta en dag, det mulnade, det föll duggregn, fint, osynligt som en lätt rök att nysa af.

Då kom gubben far på aftonen från stan, upp som en ekorre från båten, in som en ödla till bonden; bonden tog sig om sitt bruna skägg.

Det var tattarläger på stranden, ny eld igen vid källan, och det syntes ryka och glimma bland buskarna. Ur en kåta.

Båten — notbåten — armerades.

Och det duggade. Det var grått, kan ni få in det i ögonen: grått, blygrått, pressenningsgrått, lergrått, och **duggade.**

Båten däremot var äggul, ty den var ny och bara oljad.

I fören: ingenting.

På främre roddbänken: bonden Andersson med brunt skägg, en grå yllehalsduk med fyrkantigt röda prickar. Och på hufvudet en slokhatt, som var ärgbrun, fast den varit svart. Vadmal för resten.

På bakre roddbänken: vår ene dräng, vattendropp, klart som brännvin under en röd isblank nästipp; blå bussaronvadmal.

Midt i båten: gubben far. Blå kavaj af cheviot med kantband, halfstöflar, röd skinnkant och tvärhuggna spetsar och — skinnmössa. Den gubben! Och arg. Som ett bi. Skinnet kring ögonen mjukt och fint som skinnet på en hästnos.

I akterstammen: jag, ett barn.

Och det duggade.

Ingen sa ett ord. Det skymde medan det duggade, och stränderna blefvo töckniga, kråkorna sökte nattkvist.

Jag glömde ett: på bottnen låg en dubbelbössa.

Och därborta om udden kom stan fram, enstaka ljus.

Och det strilade i vattnet och ur luften, det duggade och duggade trist, trist, vätt, ödsligt, världens ände. Har ni pröfvat det?

Nu kommo vi till laxnätet, passera det, ta i stranden, och där är lägret.

Bland albuskarna. En lappkåta af säckar på gamla stänger, en usel, fattig rök, som gyker upp i rägnet, några kol, som glöda.

Vi stiga i land. Inte jag. Jag sitter kvar. Gubben tar bössan. Han var mellan fyrti och femti på den tiden och hade bara mustascher, beckswarta.

Och nu var han blid, och tyckte synd om tattarna, det var ju också människor, han lyfte till och med lite på mössan. Men så kom han ihåg, att det var allvar, och blef arg igen och hemvan:

"Bort med er bara! Ned med kåtan! Släck elden. Trampa i brännderna! Packa in i båten! Och far!"

Sånna arma tattare!

En gammal käring med en skock ungar, några halfväxlingar, kvastbindare, fattig-strykare, elände och fattigdom.

Men i väg ändå! Skogen får inte brinna! Vi vill er ingenting ondt, men nu måste ni bort ändå! Bort, bort, bort!

Och de packade in, refvo ner, rullade ihop, släckte, trampade i brännderna och buro ombord. Hvilken båt!

Svart af hundraårig tjära, bred öfver midjan som en skurgumma, bruten, bräckt och ryslig.

Det var tattarnas båt!

Fattigtattare! Eländes-folk!

Och det duggade! Natten föll! Fyren blinkade som ett spöke ute på horisonten.

Då stötte de ut från strand. Inte ett ord sade de. Jag kände lust att blotta hufvudet, så liten jag var! De hade näst bryta upp midt i maten, tugga, medan de refvo ner sitt usla bo, svälja, då de trampade i elden, ropa när de stötte från strand.

Där gled båten bort i skymningen, den blef så stor och hemsk, vattnet var så blankt, dyningen klagade så i strandstenarna, den lyftes mot himlen, den gled bort i himlen, och i dess dis försvann den.

Då ville vi alla bara gråta!

Gubben också! Godhjärtad som han var, och lättrörd!

"De ta nog land om nästa udde!" sa han. **För att trösta sig och oss** alla mot lifvets hårdhet.

"Det gör dom!" sa bonn.

"Ja, då fara vi hem då!" sa gubben, och så foro vi hem. Ingen sa ett ord, af oss — hemskänkare! Och det duggade. Allting var så grått, allting var så hemskt, inget hem på jorden, ingen värme i kläderna, skallra tänder, frysa, önska krypa in till någon för att få skydd!

Stackars, arma tattare!

Det var halfnakna barn, som ingenting begrep af allt detta, jämnåriga till mig, som tittade på mig.

Hvarför voro de där? Hvarför var jag här? Hvarför inte alla på samma sätt?

Därför att de voro tattare!

Men det visste de ej. Och inte jag heller. Därför grät jag på kvällen i min säng! Öfver lifvets hårdhet. Och tattarnas öde.

III.

Så ha åren gått, men jag kan aldrig glömma den svarta båten, som gled bort i den gråa himlen och försvann. Och inte glömma lifvets hårdhet och alla tattares öde! Gubben far är död! Bonn är väl död.

Vår dräng blef sjöman och for ut på de stora hafven.

Tattargumman är väl död.

Men tattarbarnen? Hvad blef det af dem? De äro jämnåriga med mig. Hur lefva de?

Nu finns det inga sådana tattare mer! Nu ha barnen annat att se och tänka på! Nu.... ja, nu, hvad är det nu? Mot förr då vi voro barn!

Jag sitter vid mitt skrifbord och tittar ut på en solig sommarafton, och Gud hjälpe mig, har jag inte alla tattare i mig. I mitt hjärta. Hand på hjärtat, min läsare! Finns det inte en tattare där? Dåligt annars! En längtan: inte att sitta i gubben fars båt och ro hem till kvällsvard och en varm säng, utan att sitta i tattarbåten, ständigt fördrifvas från nyss börjad måltid, ständigt rifva ner den usla kåtan, ständigt packa in i båten, ständigt ro bort i diset, bort från människorna, in i himlen och ha ingenting att vänta af en vänlig strand; medan det duggar öfver jorden? Säj? Lite tattarblod i oss alla? Sånna tattare finns det alltid! Måste finnas! I vårt hjärta! Tänk efter! De ska finnas där, ska pinas och plågas — och göra lifvet värdt att leva. Tänk efter, hvad jag menar, och — God jul!

Om det Svenska ålderdomsförsäkringsförslaget.

I en af Sveriges landsortstidningar har en författare (Gustaf Fryklund) uttalat sig om förslaget till ålderdomsförsäkring. Som författarens tankar om förslaget sammanfaller med våra, återgifva vi här nedan hans uttalande, som af honom rubricerats: "Det ljusnar". Han skrifver följande:

"Man tror så gärna det man vill, och då nu i dagarna den mångariga frågan om ålderdomsförsäkringen slutbehandlats af den därför tillsatta komitén, komma helt säkert många sinnen att ljusna i hoppfull förvänta. Komiténs maktpåliggande arbete har ock, enligt hvad man af redogörelsen kan sluta sig till, lyckats öfver förväntan väl, och kommer utan tvifvel just den omständigheten att vaka med afgörande betydelse, då frågan kommer att underställas riksdagens pröfning. Enligt min åsikt har man på det mest pietetsfulla sätt förfarit i frågan om medlens utanordnande, såväl mot individen som kommunen och staten. En gård af rättvisa ligger till grund för utredningen, och just den omständigheten borgar för en lyckig lösning af det svårlösta problemet.

Man torde utan öfverdrift kunna påstå, att om reformen blir genomförd som vi väga hoppas, är det utan gensägelse den största och betydelsefullaste i Sveriges historia. Jag vågar detta påstående icke enbart af den anledningen, att tusende och åter tusende frigöras från öfverhängande, tärande brödbekymmer, utan mest därför, att ett dylikt steg kommer att väcka och stärka national- och solidaritetskänslan. Där är ock vägen till "national samling", ty när den dagen kommer, att fattigdomens brännmärke utplånas från den svenska mannens och kvinnans panna, då växer där fram kärlek i förening med offerkänsla, som bjuder dem att lägga ungdomens och mannaålderns kraft på fäderneslandets altare.

Liksom det är uppfostrarens mål att bibringa individen moralisk och fysisk kraft, så äro i stort sedt landets styresmän nationella fostrare, som genom rättfärdiga lagar bereda det bästa möjliga välstånd, hvilket i hör: "man bör älska den jord, där i sin mån resulterar i kärlek till fosterjorden. Det uttryck, som man ofta man blifvit född och fostrad", äger ju ett visst berättigande, men full berättigadt blir det först då, när individen kommer i den sociala ställning, att han på ett människovärdigt sätt kan framlefva sin tillvaro.

Komiténs förslag lofvar något dylikt och utsikterna för framtiden äro af ganska vidtgående beskaffenhet. Bl. a. skulle fattiggårdarna bli öfverflödiga, och en asyl inom hvarje kommun, där sjuka och sinnesslöa, som behöfde vård, finge en tillflyktsort, det vore allt som fordrades. Den fattige skulle ej längre ryckas från hemmets lugna om än torftiga vrå, beroendets tunga ok skulle ej längre trycka darrande skuldror.

Den lifränta, de gamla utarbetade ha att emotse, är väl ej så stor och torde räcka endast med största sparsamhet, men man förstår väl, att endast en liten ökning skapar kolossala summor, då det gäller det hela, och måste sålunda sparsamhetsprincipen ingå som ett viktigt moment i utredningen. Dessutom, är summan liten så är ock krafven små hos våra kära gamla, och tanken att vid egen hård forvalta en lagligt och rättmätigt vunnen summa, kommer helt visst det gamla skumma ögat att lysa af glädje, äfven om brödet skulle vara något knappt.

Till sist ville jag framhålla önskvärdheten af en allmän opinion till förmån för frågans lyckliga lösning landet rundt. En opinion, som därjämte i tacksam erkänsla visar komité och regering, att den förstår att rätt värdesätta deras nit och arbete för landets väl."

Skadestånd från staten begär Arthur Norelius, anställd vid Consolidated Lumber Co. i Elk, Wash. Han blef för en tid sedan svårt skadad af en timmerstock, som föll på honom, och gjorde honom därigenom oförmögen till arbete.

Nordbor i Amerika.

Till slöjdlärare vid Boston Manual Training School i Boston, Mass., valdes härom dagen mr. Carl Engborg.

Ett ståtligt hotell. "Bunker Hill Hotell", har af bröderna Axel och Walfrid Erickson uppförts i Marshfield, Ore.

Guldbröllop firade härom dagen Johan A. Strömgren och hans hustru Emma i Carlsborg, Oregon.

"Erickson's Casino" i Portland, Ore., förr i tiden den största spelhåla i Förenta Staterna, förstördes på kvällen den 7 dennes genom brand.

Afsked med pension har i dagarne beviljats polismannen Charles G. Bloom i Omaha, Neb. Han har tjänat i nämnda stads poliskår sedan år 1885.

En skadeersättning af $10,000 dömdes härom dagen New York Centralbanan att betala till Peter Hallberg, som öfverkörts och svårt skadats af en elektrisk vagn i New York City. Hallberg hade begärt $25,000.

Landtbrukssällskapet i Big Stone county, Minn., har vid härom dagen hållet årsmöte valt W. K. Hanson till ordförande och J. H. Erickson till kassör.

Skolstyrelsen i St. Paul, Minn., har nu efter stark påtryckning beslutit att svenska språket skall införas som studieämne vid John A. Johnson-högskolan därstädes.

Hedrad landsman. J. W. Holmquist, hufvudman i Holmquist Elevator Company i Omaha, Neb., valdes härom dagen till president för Omaha Grain Exchange.

$25,000 för förlusten af sin hustrus kärlek begär Charles Alm i South Omaha, Neb., af Adolf Olson därstädes och har till den ändan instämt denne inför domstol.

Till dårhuset i Elgin, Ill., fördes för några dagar sedan från Rockford kötthandlaren Carl A. Damelsson, hvilken fått den fixa idén, att folk ville honom illa.

Ansökan om att försättas i konkurs inlämnades härom dagen till domstol i Boston, Mass., af Bernhard Carlsson i Lynn, Mass., hvilken uppgaf sina skulder till $2,419.85 och tillgångar till $90.93.

Gentil brudgåfva. En ung man, som under tio års tid varit anställd hos A. J. Holmquist i Salina, Kans., erhöll härom dagen, då han firade bröllop, en check på $1,000 af sin principal.

Vid den årliga exercistäflingen härom dagen i Bunker Hill Armory vid Boston, Mass., vann korpralen Edward J. Hanson vid 5:te milisregementet högsta priset, en silfverpokal, som donerats af löjtnant J. D. Coady.

Dödad af vådaskott. Carl Carlson från Wabasha, Minn., blef den 7 dennes af sin jaktkamrat Edward Rogers skjuten och ögonblicklig dödad nära South Range. Rogers fällde en rapphöna och märkte icke, att Carlson stod ett stycke bakom fågeln. Samma kula, som dödade rapphönan, träffade Carlson i hufvudet och orsakade ögonblicklig död.

Carl Atterling, f. d. hufvudredaktor för hvarannandagstidningen Svenska Journalen i Rockford, Ill., har antagits till medarbetare i veckotidningen Svenska Posten i samma stad.

Nytt möbelbolag. I Albany, N. Y., har inkorporerats International Casement Co. of Jamestown med ett kapital af $50,000. Direktörer äro John A. Johnson och Thomas H. Ringros i Jamestown, samt Charles A. Ogren i New York.

Svenska lasarettet i Minneapolis, Minn., har i dagarne rekvirerat en s. k. "pulmotor", en apparat för andhämtningens återställande. Nyligen räddades genom denna apparat en kvinna, som redan ansågs vara död.

För sin hustrus underhåll har Charles J. Lundquist i Minneapolis, Minn., af domstolen beordrats att betala $25 i månaden. L. hade emellertid ingen vidare lust därtill, hvadan han fick vandra till häktet.

Landtbruk lönar sig. Farmaren Olof Anderson nära Forest City, S. D., skördade i år på sin farm 5,000 bush. hvete, inbringande $3,500. Han har äfven svin för $1,000, förutom en myckenhet af nötboskap och hästar.

Dålig grannsämja. John Molin i Minneapolis, blef härom dagen dömd **till $50 böter och betalande af rättegångsomkostnaderna**, emedan han skjutit på sin granne, Ole Erickson, under ett gräl förande ett stängsel.

Själfmord har under de senaste veckorna begåtts af Charles Sved i Portland, Ore.; snickaren J. J. Johnson i Oregon City, Ore.; sektionsarbetaren A. M. Larson i Dunnell, Minn.; Axel Anderson i Brooklyn, N. Y.; Andrew J. Quist i Stoughton, Mass.

En större eldsvåda ödelade härom dagen Oscar Hallgrens hem i East Bridgewater, Mass., med ladugård och andra uthus. Fyra kor, 250 höns och flera svin blefvo innebrända. Det bruna var icke försäkradt och Hallgren gör därför en stor förlust.

Drinkarens hustru mot krögaren. Mrs. John Sherman Richardson i Omaha, Nebr., har väckt åtal med fordran på $5,000 skadestånd mot krögaren Louis H. Peterson därstädes, emedan denne, enligt hennes påstående, förstört hennes man genom att sälja honom rusdrycker.

Ett försvinnande Christina Nilsson-minne. Nilsson Hall vid East 15th Str., nära Irving Place, New York, har i dagarna börjat rifvas. Platsen fick sitt namn efter Christina Nilsson, som där uppträdde och skördade stormande bifall i början på 1870-talet.

I countydomstolen i Boulder, Colo., infunno sig härom dagen mr. och mrs. Andrew Lundgren, som äro välsignade med en stor barnskara, och öfverlämnade på laglig väg den **ena af** sina nyfödda tvillingar, en gosse, till sin granufamilj mr. och mrs. Nils Strandberg. Makarna Strandberg hafva också flera barn, men de äro alla flickor.

Eastlund lyckades till slut. Själfmordskandidaten Ullof (Olof) Eastlund i Denver, Colo., hvilken gjort tre försök att förkorta sitt lif och därefter fördes till countylasarettet, fortsatte där sina sträfvanden och lyckades vid ett sjunde försök nå sitt mål.

Byggmästaren Gust. Holm i Rockford, Ill., har i dagarne erhållit kontrakt att för International Harvester Co. uppföra i nämnda stad en byggnad, som skall kosta inemot $50,000. Han har äfven erhållit kontrakt att uppföra en tillbyggnad till Ward Pump Cos verkstad därstädes för omkring $15,000.

Tiderman vann rättegången. J. L. Tiderman i Cleveland, Ohio, var år 1910 hammarsmed i Breckenridge, Pa., och förlorade därunder genom en kamrats ovarsamhet sin högra hand. Han stämde bolaget och tillerkändes härom dagen i Pittsburgh, Pa., $4,000. Tidermans talan fördes af den svenske advokaten Herman Nord i Cleveland.

Tjänare Anderson, hur är det fatt? Hjalmar Anderson i Aurora har ingifvit en ansökan till "The Circuit Court" med den mest vördsamma anhållan att få ändra sitt prosaiska efternamn Anderson till det enligt hans tycke betydligt mera välklingande Johnson. Som orsak anför han, att i Aurora finnas för många Andersöner. Nämligen icke mindre än 149. Johnsönerna däremot äro endast (sic!)118.

Hjältemodig ungmö. Femtonåriga Ethel Davidson, dotter till dr E. Davidson i Medford, Ore., räddade härom dagen sin fader från att drunkna. Fadern, som är delvis förlamad, skulle hämta vatten i floden, då han plötsligt förlorade fotfästet och af den starka strömmen drogs ut på djupt vatten. Dottern, som hörde hans nödrop, rusade genast ut i vattnet och räddade honom.

Förståndets natt. Farmaren Carl Olson i McCook county, S. Dak., blef härom dagen plötsligt vansinnig, försökte döda sin hustru och höll på att taga hennes lif, då en son skyndade till. Den galne anföll då sonen, och slog under en förtviflad strid sonen sanslös. En yngre son hade emellertid hämtat hjälp, hvarpå Olson sprang ut ur huset men blef gripen efter en spännande jakt.

Fredlig uppgörelse. I Jamestown, N. Y., afled i somras Martin Peterson, kvarlämnande en till $6,000 värderad förmögenhet, som enligt hans i lifstiden uppgjorda testamente skulle tillfalla svenska missionskyrkan i nämnda stad. En lag i staten New York förbjuder emellertid någon att testamente bortskänka mer än hälften för religiösa ändamål. Den aflidnes släktingar kommo då överens med församlingen i fråga att dela arfvet i tre delar: en tredjedel tillfaller kyrkan, en tredjedel tillfaller änkan Minnie Peterson och brodern Nels Peterson.

Svensk-amerikanska publicistklubben i Chicago återuppstånden. Den år 1896 bildade Svensk-amerikanska publicistklubben i Chicago, som på nitton år ej varit samlad, sammanträdde i fredags middag, på af "Svenska Kuriren" för i torsdags utfärdad kallelse, till allmänt möte å Svenska klubben därstädes. Af det gamla garde, som plägade infinna sig till publicistklubbens möten i början af 1890-talet, hade många medlemmar aflidit och andra affyttat, hvadan endast sju af klubbens ledamöter nu voro tillstädes. Till ordförande eller president för de nästa sex månaderna valdes mr. Alex. J. Johnson, till vice presidenter dr Jacob Bonggren samt F. A. Lindstrand och Aron Edström, till sekreterare dr Sven Windrow och till skattmästare direktör Fritz Schoultz. Nästa sammanträde utsattes att äga rum fredagen den 27 dec. kl. 12 middagen i Svenska klubbens lokal.

Mycket bra!

Detta är en hemfärg som hvem som hälst kan använda.

JAG FÄRGADE MED

DYOLA

ONE DYE FOR ALL KINDS OF GOODS

Kan ej misslyckas. Mycket enkelt. Beställ gratis färgprof och broschyr 105.

JOHNSON RICHARDSON Co., Ltd. Montreal, - - - Canada.

DR. S. C. PETERSON

har flyttat sitt mottagningsrum från Cor. Market & Main St. till Suite 28 Steele Block., Cor. Portage Ave & Carlton Str. Mottagning kl. 1—4 och 7—8. Telefon M. 5320.

Möte Market Hotel

Mitt emot City Market, WINNIPEG

Utmärkt servering och bästa gästrum.

Skandinaver välkomna.

P. O'CONNELL, Egare.

Occidental Hotel.

D. & N. RIPSTEIN & CO.

Förstklassiga rum och finaste matservering.

Skandinaverna populära Hotell, Hörnet af Main St., och Logan Ave.

Telefon 1688

Scandia Hotel

307 Patrick Street,

WINNIPEG, - MAN.

är absolut bästa platsen att stanna på under vistelsen i staden. God mat, tjusa och trefliga rum till mycket moderata priser.

Klipp ut adressen.

M. A. MEYER.

SKANDINAVER!

Besöken

WEST BOARDING-HOUSE

E. SELLDEN.

654 Patrick St., Winnipeg.

Hns

Enkelkammade bruna Leghorn ungtuppar, tidigt kläckta af bästa värpras som finns i Amerika tillika, om parade rätt vill deras avkomma vinna pris i hvilken täfling som hälst i Canada. $2.00 för en, $5.00 för 3, till $5.00 för 1. I samlingar på en tupp och 2 unghönor $5.00 till $10.00. De dyra äro för att få utställningshöns. Beläftenhet garanteras och förfrågningar besvaras af

NELS LINDEN

BOX 409 - - - WETASKIWIN, ALTA.

EDGAR & SWANSON

BEGRAFNINGSBYRÅ.

PHONES: G. 375.—Ft.R. 1008

398 Logan Avenue, Winnipeg.

A. S. BARDAHL

BEGRAFNINGSBYRÅ.

Begrafningar utföras skyndsamt och till moderat pris.

HYRKUSKVERK

Första klassens droskor.

Kontorstelefon. Garry 2152

Bostadstelefon: Garry 2151

BARDAL BLK., 121 Nena St.

Välsorteradt lager

af Lumber, Paint, Dry Goods. Agent för Melotte Cream Separator. Alltid ett godt bemöttande. Bra varor, bestämda och billiga priser, samt färm expedition. Hos undertecknad finns äfven importerad svensk Lazarol, $1 pr. flaska, Lazarin $1 pr. burk. Stomatol $0.75 pr. flaska. Stomatol tanderemo, 35c. pr. tub — en vara som är välkänd från Sverige.

GUST NELSON,

Tyndall, - Man.

SVERIGE NYHETER

STOCKHOLM.

Frälsningsarméns försäkelsevecka visar i år ett resultat af 131,603 kr. och 74 öre, utgörande en ökning mot fjolåret af öfver 21,000 kr.

För att göra slut på kriget! Till den socialdemokratiska partistyrelsens ombud vid Baselkongressen för fred ha utsetts herr Hjalmar Branting och Fredrik Ström.

En pressens platsanskaffningsanstalt startas i dagarna af Sv. tidningsutgifvareföreningen, Publicistklubben och Sv. journalistföreningen. Den förlägges till hufvudstaden.

Välgörenhet. Fröken Sofie Lundvall har testamenterat 10,000 kr. till Föreningen för välgörenhetens ordnande och 30,000 kr. att fördelas mellan fyra välgörenhetsföreningar i Stockholm.

Stockholms arbetarsångförening firar i år sitt 25-årsjubileum och förberedde för dettas högtidlighållande en konsert i Musikaliska akademiens stora sal söndagen den 1 dec.

Helga de la Brachemannen, landstingsmannen P. A. Johansson, har hos Svea hofrätt öfverklagat rådhusrättens utslag, hvarigenom han vägrades uttaga stämning på änkedrottningen Louisa af Danmark.

Slut med falska brandsignaler? Det har lyckats dir. P. G. Magnusson i Stockholm att konstruera en elektrooptisk kontrollapparat vid brandskåp, som skulle förhindra okynniga att gifva falskt allarm.

Dödsfall. Predikanten J. P. Johansson i Stockholm, ledamot af Sv. missionsförbundets styrelse och dess skolstyrelse samt kassör i predikanternas sjuk- och begrafningskassa, afled den 23 nov. efter någon tids sjukdom i en ålder af 67 år.

Ett nytt lifsledans offer. En känd stockholmare, grosshandlare S. H. Livijn, beröfvade sig den 25 nov. lifvet i sin bostad vid Nybrogatan. Han tillhörde den bekanta Stockholmssläkten Livijn och var sonson till generaldirektören och författaren C. Livijn. Han var 33 år gammal.

Hjertberg och kadetterna. Ernst Hjertberg, den svensk-amerikanske olympiatränaren, har under en längre tid varit stationerad vid Karlsborg, där han ledt kadetternas idrottsföreningar. Dessa afslutades nyligen och den populäre tränaren blef då föremål för en vacker hyllning i gymnastiksalen.

Vetenskapsakademien. Till svenska ledamöter af vetenskapsakademien valdes den 27 november universitetskanslären grefve A. F. Wachtmeister och förre riksbankschefen friherre Bror Langenskölд.

Stockholm som eget stift? Biskopskonferensen uttalar, att tillgodoseendet af behofvet af präster i Stockholm icke kan få någon tillfredsställande lösning på annan väg än att Stockholm blir eget stift.

Till förebyggande af olaga plundring af Stockholmstraktens ungskog vid huggning af julgranar skall envar som afyttrar julgranar inom hufvudstaden uppvisa intyg från ortens myndigheter om att granarna äro på laglig sätt åtkomna.

Instruktion. För socialstyrelsen hvilken, som bekant, träder i verksamhet den 1 jan. nästa år, har k. m:t utfärdat instruktion på grundval af den kungliga proposition och riksdagens därpå fattade beslut.

Den Raabska folkpensioneringen. De af folkpensioneringskongressen i Stockholm 1910 utsedda deputerade ha vid sammanträde inför öfverstathållaren beslutat att åtminstone icke för närvarande utfärda kallelse till någon ny sådan kongress.

Anläggning af ett nytt pappersbruk för tillvärkning uteslutande af tidningspapper planeras af Holmens pappersbruk i Norrköping. Det nya bruket skulle förläggas i närheten af Stockholm på Lidingön eller vid Häfverösund. Bruket planeras för en årskapacitet på cirka 12,000 tons.

Illis quorum åt kvinna. K. m:t har tilldelat fru Nanna Hoffman, född Westin, medaljen i guld af femte storleken med inskrift: "Illis quorum meruere labores", att i högblått band med gula kanter bäras å brystet. Fru Hoffman innehar Hoffmans pianofabrik, den äldsta i sitt slag i Sverige.

Polischefen bestulen i polishuset. Inom poliskontoret ha på senaste tiden en del småstölder ägt rum, och den 20 nov. blef själfva polischefen bestulen, i det hans öfverrock försvann. Rocken påträffades sedan i en pantbank, där den belånats genom ett stadsbud, men tjufven går ännu lös.

Slottsstäderskan fick kungligt besök. Vid danska konungaparets besök hos änkedrottningen på Ulriksdal passade deras majestäter på att hälsa på en gammal trotjänarinna, nämligen den öfver 80-åriga slottsstäderskan Kristin Öberg, som varit slottsstäderska å Ulriksdal sedan 1857. Den gamla städerskan blef som man kan förstå mycket glad öfver det vänliga besöket.

14,000 kg. jultidningar till Stockholm. Med bantåg anlände den 23 november till hufvudstaden två järnvägsvagnar fullastade med jultidningar. Den ena vagnen kom från Göteborg och var lastad med tidningen "Julstämning". Den andra sändningen, som var från Köpenhamn, innehöll den danska tidningen "Julrosor."

Skelettfynd. I gamla riksdagshuset har man under gräfningar i dagarna funnit en del skelettdelar under trossbottnarna till nedersta våningen, där vaktmästarebostaden för närvarande befinner sig. I forna tider var här grråmunkarnas kloster beläget, och fyndet härleder sig med all säkerhet från det gamla gråbrödraklostrets begrafningsplats.

Strid om ett statsstipendium. Statens litterära nämnd, bestående af professor Karl Warburg, f. d. riksantikvarien Hildebrand, professor O. Sylvan, dir Selma Lagerlöf och professor Hans Larsson, har efter en skarp strid gifvit statens efter A. U. Bååt lediga stipendium å 800 kr. åt docenten Fr. Wetterlund. Den som närmast var ifrågasatt var diktaren Wilhelm Ekelund.

Hauptmann kommer till Stockholm. Nibelpristagaren i litteratur, Gerhart Hauptmann har förklarat att han gärna reser till Stockholm, där han aldrig förut varit. Dock hoppas han att få slippa hålla föredrag, då han alltid blir nervös vid offentliga framträdanden.

Dramatens affärer dåliga. K. dramatiska teaterns aktiebolag hade den 29 nov. bolagsstämma. Inkomsterna och utgiftrena balanserade med 484,259 kr. Rörelsen hade gått med en förlust på 35,985 kr. Årets liksom föregående års förluster, tillsammans utgörande 122,894 kr., ha till största delen täckts genom de af k. m:t i sept. i fjol anslagna 125,000 kr.

Belönad banbryterska. Gymnastikdirektören och lärarinnan vid Gymnistiska Centralinstitutet, fröken Sally Högström, har af danske konungen tilldelats danska förtjänstmedaljen i guld. Det är dennas banbrytande arbete för den Lingska gymnastikens införande i Danmark i midten på 1880-talet, som härmed fått en offentlig belöning.

Hemslöjdföreningarnas riksförbund. Ett riksförbund för hemslöjden bildades den 25 nov. på sammanträde med representanter för de svenska hemslöjdsföreningarne.

Stor belöning. Manskapet på svenska ångaren "Delagoa", som 1910 strandade vid ön Wincoy i Indiska oceanen, visade vid bärgandet af den dyrbara lasten stor rådighet och energi. De utländska assuradörerna ha därför i dagarne öfverlämnat 5,000 kr. till rederiet i Stockholm till fördelning bland det hjältemodiga manskapet.

En donation till flottan. Fröken K. W. Grönstrand, har af sin till något öfver 11,000 kronor uppgående kvarlåtenskap donerat hälften till flottan. Af räntan skall årligen hälften öfverlämnas till stationsbefälhafvarne i Stockholm och Karlskrona att utdelas såsom premie till den mäst förtjänte medlem af sjömanskåren, som under året genomgått underofficersskolan.

Professor Karl Warburg har på sin 60-årsdag den 23 november varit föremål för en omfattande och liflig hyllning. Massor af lyeksönskningstelegram ha ingått. Svenska Författareföreningens styrelse hyllade jubilaren med en storartad blomsterkorg, försedd med dedikationen "Med tack för vår mångårige vördade ordförande för inträsseradt och fruktbringande arbete".

Nordiska spelen 1913. Den 7—16 februari 1913 äga åter Nordiska spelen rum i Stockholm efter ett storstiladt program. Detta omfattar skridskoåkning, däribland världsmästerskapet för konståkning för damer och paråkning, en mängd skidtäflingar, bandy, skridskosegling, isjaktssegling, simning, fältskjutning, kapplöpningar, tre traftäflingar, prishoppning, fäktning, automobiltäflan, luftsegling och jakt till häst. Dessutom förekomma festföreställningar på Operan, illuminationsfester i Stadion, isbrytarefärd med fiske o. s. v.

BLEKINGE.

Ny realskola i Karlshamn. Stadsfullmäktige i Karlshamn ha beslutit att för en kostnad af 265,000 kr. i Väggaparken uppföra en ny realskola för Karlshamn i öfverensstämmelse med ett af arkitekten N. G. Asplund i Stockholm uppgjort förslag.

Bostadsfrågor i Karlskrona. Den socialdemokratiska gruppen i Karlskrona stadsfullmäktige har väckt motion om inrättande af bostadsinspektion i Karlskrona, om ett anslag af 100,000 kr. för uppförande af arbetarebostäder samt om tillsättande af en komité för utredning af bostadsfrågor.

BOHUSLÄN.

Egendomsaffär. Torps egendom i Hjärtums socken, 1¾ mantal, har inköpts af flottningschefen Wengberg från Öfre Ullerud i Värmland för 53,400 kr.

Inlands Nordre härads vägstyrelse har till entreprenör för vägbyggnaden mellan Nössnäs i Norums socken och Grössbacka i Ucklums socken antagit vägbyggaren Aug. Abrahamsson i Ödsmål; entreprenadsumman utgör 24,000 kr. Till arbetskontrollant har förordnats kapten Asplund i Göteborg, genom hvilkens försorg vägen nu renstakats. Den skall vara färdig före 1913 års utgång.

Svår olycka i Munkedal. Då vid 2-tiden på e. m. den 26 nov. en del arbetare vid Munkedals fabriker voro sysselsatta i barkgården med framdragning af pappersved, inträffade ett större ras. En af de äldre arbetarne, Anton Andersson, hann icke såsom kamraterna springa undan, utan kom under det ramlande upplaget. Inklämd mellan kubbarne, kunde han icke befrias ur sitt svåra läge förrän några af dem sågats bort. Den gamle skadades illa och fara för lifvet anses föreligga.

Ett lyckligt fall. Vid Brattås fältspatgrufva å Orust inträffade den 22 nov. en ovanlig händelse. En af de arbetare, som ha till uppgift att på brädden af gruföppningen svänga hisstunnan, 60-årige Simon Johansson, slungades af den nedgående tunnan ned i det 100 fot djupa schacktet. Mannen slog flera volter mot bärgväggen och störtade på rygg vidare ned mot grufvans botten. Kamraterna skyndade till, befarande att Johansson ljutit en ögonblicklig död. Han befanns emellertid redan vara i färd med att klättra uppför stegarne ur grufvan och fortsatte sedan vägen hemåt.

Stadsfiskalen och den berusade konstapeln. På uppdrag af J. O. hade auditören von Sydow i Göteborg åtalat stadsfiskalen E. Sandell i Lyseki för tjänstefel bestående däri, att Sandell skulle olagligen anhållit förre poliskonstapeln därstädes G. Jönsson och kvarhållit honom i arresten från den 10 sistl. juni till den 14 i samma månad. I afkunnadt utslag den 25 nov. förklarade rådhusrätten sig anse stadsfiskalens åtgärd välbetänkt, emedan Jönsson, enligt läkares utsago, lidit af fyllerigalenskap och var i behof af vård. På grund däraf ogillades de mot stadsfiskal Sandell framställda ansvars- och ersättningsyrkandena. Statsverket får själf vidkännas kostnaderna i målet.

DALARNE.

Den oärlige vaktkonstapeln dömd. Vaktkonstapeln G. Jonson Kornelius, hvilken förskingrat en del persedlar från länsfängelset i Falun, har dömts till 2 år och 7 månaders straffarbete samt förklarats ovärdig att vidare nyttjas i rikets tjänst.

Dödsolycka i grufva. En svår olyckshändelse inträffade den 26 nov. i Lekombergs grufvor. En 19-årig arbetare Erik Johansson, som var sysselsatt med arbete på kanten af en grufva, råkade därvid falla ned till grufvans botten från en höjd af 20 meter. Han ljöt i fallet en ögonblicklig död.

Spritens offer. En 62-årig bruksarbetare vid Avesta järnvärk, A. P. Andersson, känd under namnet "Russby-Pelle", fanns den 25 nov. vid middagstiden liggande död på golfvet i sin bostad med en tömd literflaska bredvid sig. Andersson, som alltid varit begifven på starka drycker, hade särskildt under sista tiden fört ett högst oregelbundet lefnadssätt.

En sinnessjuk mordbrännare. En 30-årig arbetare Klas Valdemar Blixt, som sedan två år förefallit sinnesrubbad, sökte den 25 nov. tända eld på sin moders hus vid Blårns i Grängesberg. Han hade gått upp på vinden och hopsamlat brännbara föremål, som han antände och gick sedan därifrån. Dådet observerades rätt snart af grannar, som lyckades släcka elden innan nämnvärd skada skett. Blixt häktades. Under polisförhöret har han sagt sig ha handlat på grund af en "ingifvelse".

Tyskarna köpa gruffält i Garpenberg. Ett tyskt konsortium har under namn af Stora Långviks grufaktiebolag inköpt Inträngets gruffält i Garpenbergs socken. Fyndigheterna utgöras hufvudsakligen af järnmalm, men koppar och bly förekomma också. Gruffältet har legat öfvergifvet i ett par tre mansåldrar, då det har ansetts för litet gifvande. Nu bearbetas det dock med all kraft. Arbetsstyrkan utgöres för närvarande af cirka 60 man och kommer att betydligt ökas nästa år.

DALSLAND.

Försvunnen är sedan en tid tillbaka August Olsson i Åmål. Sannolikt har han i mörkret gått vilse och omkommit.

De gamla gå bort. Under loppet af icke fullt 14 dagar ha tre åldringar aflidit inom den lilla Sundals-Ryrs församling. De aflidnas sammanlagda lefnadsålder uppgick till icke mindre än något öfver 240 år.

Fastighetsaffär. Godsägaren G. A. Samuelsson i Göteborg, som återköpt 8/11 mantal Vängsjö i Håbol af källarmästare E. M. Järnberg i Arbrå, har nu sålt fastigheten till skolläraren J. M. Lidén i Håbol.

Förbud mot elgjakt i Dalsland? Landstinget i Älfsborgs län hade hos k. m:t anhållit att förbud måtte utfärdas mot all elgjakt i Dalsland under fem år från och med år 1913. Domänstyrelsen har afstyrkt bifall till framställningen.

Kopparfyndighet i Edsleskog. Fabriksarbetaren Kr. Ödman, Hufvudgingen, Ärtemark och A. Johansson i Dingelvik ha inmutat en å Andreas Andersons gård, Strand i Edsleskog, upptäckt kopparfyndighet. "Tellevänna kopparfyndighet" lär bli namnet på den möjligen blifvande anläggningen.

Julkomité å Kroppefjäll. Bland patienterna vid Kroppefjälls sanatorium har bildats en julkomité med uppgift att insamla gåfvor, dels kläder, dels penningar för att till julen utdelas bland obemedlade patienter. Till ordförande har utsetts herr Oscar Andersson och till kassör fröken Judith Skoog.

Egendomsaffär. För 4,400 kr. har F. Ringström i Mellerud af läderhandlaren Aron Johansson därstädes köpt hans lilla vackra landtegendom ⅛ mantal Östanå norra i Holms socken. Ett bestående medeltidsminne, S:t Toras källa, som, ehuru belägen högt uppe i en backe, alltid har klart och frisk vatten, finnes å egendomen.

Mellerud tillväxer så småningom. Under sommaren och hösten hafva flera nya hus kommit upp i Mellerud. Pastbr Samuel har byggt ett trefligt sådant, hvaruti han redan inflyttat, slaktare Nilsson och målaremästare Johansson äro snart färdiga att få upp takresningen å sina och teatersalongen Viktoria är redan i bruk. Dessutom ha några mindre byggnader uppförts.

GOTLAND.

Gniststationen vid Tingstäde är nu fullt färdig. Förra veckan uppnåddes förbindelse bl. a. med Sptesbergen och med "Fylgia", då den den 22 nov. lämnade London. Gniststationen har nu öppnats för allmänheten

GÄSTRIKLAND.

Mer än halfva Ockelbo är bolagsjord. Det fastställda taxeringsvärdet utgör 12,625,600 kr., däraf på Kopparberg—Hofors A.-B. 6,347,500 kronor.

Ett hastigt dödsfall timade härom dagen i Gäfle, då lokomotivföraren vid Gäfle—Dala järnväg K. Samuelsson utan föregående sjukdom afled. S. gick glad och munter till sängs och då hustrun om någon stund gick fram till sängen, fann hon mannen död. Samuelsson var 42 år gammal.

HALLAND.

För långvarig och trogen tjänst har kyrkovaktaren Karl Bernhard Larsson i Årstad erhållit Patriotiska sällskapets mindre medalj med konungens bröstbild. B., som är född 1860, har innehaft kyrkovaktaretjänsten i 30 år.

Bland anslag till tuberkulossjukhus, som af medicinalstyrelsen föreslås för 1914 — uppgående till i rundt tal kr. 600,000 — märkes: till Fagerstads sanatorium 17,250 kr., till Skeldervikens kustsanatorium 27,100 och till Apelviken kr. 11,346.

Dömd för stöld. Den för stöld häktade väfvaren John Fredrik Palmblad från Linköping dömdes den 25 nov. till 4 mån. straffarbete, hvarjämte han nu får aftjäna tidigare i Norrköping ådömda 3 mån. straffarbete, hvilket straff han i fjol ådömdes villkorligt.

Drunknad fiskare. Fiskaren Johan Karlsson drunknade den 24 nov. vid Svarteskär utanför Träslöfs fiskläge, då han var sysselsatt med att fastgöra båten och råkade slinta på det hala däcket och falla hufvudstupa i vattnet. Den omkomne var 44 år gammal och efterlämnar hustru och 4 barn.

Frigifven af hofrätten. Fjäre häradsrätt dömde den 29 okt. tjänstefliekan Alma Julia Bernhardina Johansson från Högalanda i Tölö socken att för det hon vid fosters fördande sökt enslighet hållas till straffarbete i sex månader. Efter anförda besvär af den häktade, har hofrätten förordnat att hon skall frigifvas i afbidan på det blifvande utslaget.

Falkenbergs nya verkstads aktiebolag har i år sett sin produktion växa enormt. Sålunda ha motorer levererats till Östersjöprovinserna, Sydryssland och Österrike-Ungern, hvarjämte verkstadens träarbetningsmaskiner exporterats i stor utsträckning. Verkstadens export går redan nu till tre olika världsdelar och ytterligare exportområden bearbetas. Senast för ett par veckor sedan blefvo ett 30-tal maskiner afsända till olika länder, hvaribland märkes Amurdistriktet i Östasien.

Rannsakning ägde den 27 nov. rum inför Varbergs rådhusrätt å kronohäktet därstädes med den i senaste numret omnämnde svensk-amerikanaren, grofarbetaren Ture Edvin Lundqvist från n:r 2 Lilla Berg i Varberg; hvilken häktats och införpassats såsom skäligen misstänkt för mordbrandsanläggning i sin bostad i nämnda fastighet. Han öfverbevisades om brottet och dömdes till ett års straffarbete samt ett års förlust af medborgerligt förtroende utöfver strafftiden.

HÄLSINGLAND.

Gubben Ferm död. Den från hälsingestämmorna välbekante spelmannen f. soldaten Jonas Ferm i Delsbo har aflidit, 68 år gammal.

Fin konkursstat. I källarmästare C. Haaks i Ljusdal konkurs uppgå tillgångarna till 2,405 kr. och skulderna till 24,276 kr. Det kan man kalla utsupet.

Hälsingeskidor till ryska armén. Edsbyns skidfabrik i Ofvanåker har för någon tid sedan mottagit order om leverans af ett parti särskildt konstruerade hopfällbara militärskidor för ryska arméns räkning.

60 Man önskas

att lära barberareyrket. Endast två månaders lärotid. Fria redskap, och lön betalas under lärotiden. Platser erhållas genast då kursen fullbordats, med $15 till $20 lön i veckan. Vi ha hundratals platser där ni kan öppna egen affär.

Stor efterfrågan på barberare. Skrif efter fri katalog eller, än bättre, besök oss.

Om ni önskar blifva skicklig bör ni lära

INTERNATIONAL BARBER COLLEGE,

Alexander Ave., Winnipeg, Man.

1 dörr väster om Main St.

I. O. G. T.

Calgary, Alta.

LOGEN NO. 179 NORDSTJÄRNAN

afhåller möten hvarje lördagsafton kl. 8.30 å Nolans Hall, 127A 8th ave., West.

L. D., J. A. Person, 327 2nd ave., W.

L. T. Carl Wickland, 418 1st ave., W.

Edmonton, Alta.

LOGEN NO. 181 "VIKING",

Möten hvarje onsdag kl. 8.30 e. m. i "Blue Moon Tea Room", 180 Rice St.

Alla skandinaver välkomna.

ANDREW LINDQUIST, L.D.

16 Jasper Ave., E.

Imperial Bank of Canada

ETABLERAD 1875

HUFVUDKONTOR: TORONTO

Grundfond	$10,000,000,000
Tecknadt kapital ...	$ 6,000,000,000
Inbetaldt kapital ...	$ 6,000,000
Reservfond	$ 6,000,000

Växlar eller "Money Orders" utfärdas, betalbara till fulla värdet i Sverige och Norge eller hvarje annan plats i världen.

Högsta ränta gifves på sparbanksinsättningar från $1.00 och mera.

J. WALKER,

Manager Kenora-filialen.

GRAND TRUNK PACIFIC

Kortaste vägen MELLAN Winnipeg SAMT Saskatoon OCH Edmonton

—Winnipeg—

Afg. 4:00 e.m.—Ank. 3:50 e.m.

—Saskatoon—

Ank. 8:30 f.m.—Ank. 9:38 e.m.

—Edmonton—

Ank. 9:15 e.m.—Afg. 9:00 f.m.

Elektrisk belysning i restaurations. och sofvagnar; elektriskt ljus både i öfre och nedre kojer.

Jämn bana förträffliga måltider artig personal.

Fullständiga upplysningar och biljetter från stationsmästare och tågagenter.

W. J. QUINLAN,

District Passenger Agent.

Tel. Main 7098—5378.

260 Portage Ave., Winnipeg.

DEN GAMLA TILLFÖRLITLIGA

CUNARD LINE

ETABLERAD 1840

Oöfverträffad flotta af fyra-, tre- och dubbelpropeller ångare

Alla försedda med trådlös telegraf och undervattens-signalapparater.

Snabb resa och nära förbindelser med alla skandinaviska och finska hamnar.

LUSITANIA, MAURETANIA

Snabbaste ångare i världen.

FRANCONIA, LACONIA (NY) (1911-1912)

625 fot långa, 18,150 ton

Största och snabbaste ångare till Boston.

Den jättestora snällpost-ångaren

CAMPANIA, 620 fot lång, 30,000 hästkr.

En af de snabbaste på N.Y.-Liverp.-routen

De kolossala nya ångarne

(de underbara flytande hotellen)

CARONIA och CARMANIA

676 fot långa, 20,000 ton och Två af de största i världen.

IVERNIA, SAXONIA, 600 fot långa, 14,120 ton

Bekanta för sin stadiga gång.

AQUITANIA, ANDANIA, ALAUNIA (bryggs)

Nya Canada Routen

MONTREAL-QUEBEC-LONDON

EN LONDON, VÄRLDENS STÖRSTA STAD

*ASCANIA (ny), AUSONIA

*Nyaste ångare på Canada Routen.

FÅGA ENDAST ANDRA OCH TREDJE KLASS till mycket låga biljettpriser.

Se vår agenter angående speciella nya Tredje klass bekvämligheter samt vedere underrättelser om de kommande Österr. Jul-Exkursionerna.

THE CUNARD S. S. CO., Ltd.

Gen'l Western Agts, Sandeish Sta., CHICAGO.

T. McCLELLAND, WINNIPEG, MANITOBA

Biljetter till och från Skandinavien

ALEX. CALDER & SON,

663 Main Street, - Winnipeg.

Agenter för

ALLAN LINJEN

CANADIAN PACIFIC,

HVITA STJERN LINJEN

SCANDINAVIAN-AMERICAN LINJEN.

Canadian Northern S. S.

Vi äro agenter för alla ångbåtslinjer på alla haf.

Telefon Garry 3086.

Main 3260.

Det finaste ångbåtskontor i Canada.

J. A. HAMBERG,

325 Logan Ave.

Svensk Läkare

Dr. C. E. Johnson

Kontor: 678 MAIN STREET

(Ingång i Dominion Bankens norra filial, trappuppgången till vänster). Nästa intill Gordon-Mitchells apotek. Telefon Garry 4284. Timmar 1—4 e. m., söndagar 3—4 e. m. eller efter öfverenskommelse. — Bostad: 150 Cathedral Ave.,

Dr MOXNES, L D S., D. M. T.

Tandläkare (från Norge.)

Smärtfri behandling.

Kontorstid:

9—12, 1—6, 7—8.30 E M

Tel. G. 3030. 620½ Main Str.

Ingång från Logan Ave

DR. R. L. HURST,

Medlem af Royal College of Surgeons, England. Licentiat af Royal College of Phisicians, London. Specialitet: Bröst-, närv. och kvinnosjukdomar.

Kontor: 305 Kennedy Bldg., Portage Ave., midt emot Eatons. Telefon M. 814.

Kontorstid: 10—12. 3—5, 7—9

Skand. Advokat

Thos. H. Johnson

McArthur Bldg., Portage Ave.

Björnson & Brandson

LÄKARE

OOR, WILLIAM & SHERBROOKE

Mottagningstid: 2—3. 7—8 e. m.

Bostadstelefoner: Garry 321, Garry 769

PATENTERA EDRA IDEER

och förtjäna Pengar

Sänd efter min Fria Bok "HOW TO GET THEM"

Alla Betalningar Återtimnas Säkert om Ni så Önskar

FRIA RÅD SKRIF I DAG

JOSHUA R. H. POTTS

306 9th St., Washington, D.C. U.S. o. Utländska Patent

929 Chestnut St., Philadelphia & S. Dearborn St., Chicago

Chr. Neilsen

Room 2, Syndicate Building,

522 Portage Ave., Phone Main 2333.

Köper och säljer Real Estate. Lån arrangeras. Brandförsäkringar. Förbindelser genom hela västra Canada.

D. L. C. MACLEAN, L.L.B.

ADVOKAT OCH SAKFÖRARE

NOTARIUS PUBLICUS

Pengar utlånas mot första inteckning.

Phone Main 4729.

301 McArthur Blk. Winnipeg.

G. S. Van Hallen

Advokat och

PATENTSOLICITOR

Telefon Main 5142. Privat 2357

103 Farmers Bldg.

PATENTER

köpas och säljas. Uppfinningar skapa förmögenheter. Sänd ritning af eder uppfinning idag. Bok om patenter GRATIS. — H. J. Sander, 35 So. Dearborn St., Chicago, Ill.

LANDSMAN

gören Edra rättigheter gällande genom att uttaga

EDRA MEDBORGARE-PAPPER!

Undertecknad, Svenska Canada Tidningens manager, som af regeringen i Ottawa utnämts till "Kommissionär för naturalisering", har nu erhållit alla för utfärdandet af naturaliseringspapper nödiga dokument och ombestyr dessas insändande till vederbörande domstol för slutbehandling.

Alla landsmän äro välkomna till S. C. T:s kontor, där de förberedande papperen utfärdas af mig.

Högaktningsfullt,

J. ALFRED HAMBERG,

Commissioner of Naturalization.

325 Logan Ave., Winnipeg, Man.

S. C. T:s Kontor.

Clark Bros. & Co., Ltd.

143 Portage Ave.,

Öster om Main St.

Bok- och papperhandlare i parti.

WINNIPEG, - MAN.

Njutånger vill bli eget pastorat. Vid kyrkostämma den 24 nov. för behandling af prästlöneregleringskomiténs förslag har Njutångers församling uttalat sig för delning af det nuvarande pastoratet i två, nämligen dels Njutångers med Nianfors och dels Enångers.

Genom eldsolycka nedbrann den 22 nov. i grund mangårdsbyggnaden hos torparen L. O. Nilsson i Hisjö, Trönö. Genom ett energiskt arbete lyckades man rädda utbusen. Det brunna var försäkradt för 1,000 kr., men ägaren gör en kännbar förlust.

En donator. Vid Bollnästinget den 25 nov. inlämnades för vittnesförhör ett testamente af Olof Eriksson i Sälfsberg, hvari denne bl. a. förordnade, att vid hans död skulle tillfalla frälsningsarmén i Bollnäs 5,000 kr., Alfta friförsamling och Alfta baptistförsamling 3,000 kr. hvar.

Häktad på det norrifrån kommande persontåget blef den 21 nov. i Ljusdal 18-årige ynglingen Olof Isidor Nordin från Sundsvall på grund af telefonmeddelande från polisen i Sundsvall. Nordin hade från sin principal och morbror, möbelhandlaren Engefelt, tillgripit 600 kr.

HÄRJEDALEN.

Död till följd af förväxling på flaskorna. På Härjedalsgatan i Sveg afled den 26 nov. en omkring 60 år gammal bryggeriarbetare Nilsson från Hamrånge. Den döde hade haft på sig en flaska med sprit och en med tinktur mot vaggohyra och genom förväxling af flaskorna druckit giftet mot vaggohyran i stället för den s. k. besk som han ämnat ta sig ur den andra flaskan.

JÄMTLAND.

Svensk löjtnant gymnastikofficer i Chile. Undelöjtnanten vid Norrlands artilleriregemente i Östersund gymnastikdirektor Gunnar Lindholm har mottagit kallelse att under tre år bli gymnastikofficer vid chilenska kadettskolan i Valpariso.

Grufförsäljning. De s. k. Lillfjällsgrufvorna i Gäddede hafva i dagarna sålts till ett Stockholmskonsortium, i spetsen för hvilket står ingenjör Wennerberg, som i somras företog undersökning af grufvorna. Enligt köpekontraktet komma säljarna att erhålla viss del af grufvornas produktion.

Ny järnväg i Jämtland. I de östra socknarna af Jämtland arbetas f. n. på teckning för byggandet af en järnväg mellan Rasunda och Östersund. Banan skall drifvas med elektrisk kraft från Stugaforsen i Indalsälfven. Anläggningarna beräknas till omkring fyra miljoner kr. Banans längd blir c:a 10 mil. Banan är redan utstakad och af det erforderliga kapitalet har redan tecknats två miljoner kr.

MEDELPAD.

Kvacksalfvare behandlar magsår med dödlig utgång. Provinsialläkaren d:r R. Hahn har till länsstyrelsen inrapporterat, att en kvinna Albertina Engman i Källåsen, Njurunda socken, i dagarna aflidit efter att af en kvacksalfvare Berglund i Njurunda ha undergått behandling för magsår. På länsstyrelsens förordnande har d:r Hahn verkställt obduktion på den aflidna. Obduktionen gaf vid handen, att den aflidna dött af förblödning, och dödsfallet måste anses vara en följd af den oriktiga behandling kvinnan fått af Berglund, hvilken bland annat användt Karlsbadersalt för att stilla blödningarna, ett medel, som icke alls haft afsedd verkan. Länsstyrelsen kommer nu troligen att föranstalta om åtal mot Berglund.

NÄRKE.

För förfalskning, förskingring och andra resan rymning har Lifregementets grenadiärers krigsrätt i Örebro dömt häktade volontären Erik Efraim Berglund till straffarbete i 2 år och 9 månader.

Örebro läns förening mot tuberkulos bildad. Örebro läns förening mot tuberkulosen bildades på möte i Örebro den 25 nov. efter föredrag om tuberkulos och dispenserverksamhet af d:r Hilding Berglund från Stockholm. En styrelse på 15 personer valdes, 7 från Örebro stad och 8 från landsbygden med landshöfding Bergström som ordförande.

SKÅNE.

Den från Hälsingborg rymde handlanden Bondesson lär den 20 nov. ha anländt till Amerika. Det belopp, han förskingrat, är ännu icke konstateradt, men lär säkert icke gå upp till 1,000 kr.

Till stadsfiskal i Simrishamn har justitiekansleren bland 27 sökande utnämnt och förordnat e. o. landskontoristen Gustaf Sandberg i Hessleholm, bördig från Villstorp i Skede socken, Småland.

Insamlingen till änkan efter åkaren Värn i Ängelholm, som blef ihjälslagen, då han skulle hjälpa polisen, har inbragt 2,355:36 kr., som nu öfverlämnats till änkan.

Gammaldags byggnader i Båstad. Ingenjör Ludvig Nobel låter å sitt villaområde utåt Sjötorp denna höst uppföra ytterligare en ryggåsstuga, hvilken blifvit inköpt af rentier J. H. Sechow i Malmö och som förut under några år varit placerad i närheten af nya tennisbanan i Båstad. Icke så långt från nu uppförda ryggåsstugan lär ingenjör N. äfven ha för afsikt att uppföra ytterligare byggnader i riktig gammaldags stil. En del byggnadsmaterialer äro redan framkomna till platsen.

Danskarnes deltagande i jubileumsutställningen i Landskrona. Anmälningstiden för Danmarks deltagande i jubileumsutställningen i Landskrona är nu utgången med det resultat, att 35 af de största danska firmorna på konstindustriens område anmält sig såsom utställare.

Idrottsintresset bland studenterna. Större akademiska konsistoriet i Lund har upptagit frågan om beredande af nya, tidsenliga gymnastik- och idrottslokaler vid universitet. För frågans utredning har tillsatts en komité, bestående af professorerna Fyrst, Thyrén, Clason, Holmqvist samt öfverste Norlander, hvarjämte konsistoriet anmodat studentkåren att utse en medlem af komitén.

Nyupptäckta kyrkomålningar. Under pågående restaurering af Tosterups kyrka i Malmöhus län hafva påträffats mycket gamla väggmålningar i kyrkans kor. De äldsta målningarna hänvisa till den första katolska tiden och föreställa de fyra evangelisterna med symboler samt konung David i sin stol. Takmålningarna förskrifva sig till en senare tid. Målningarna komma nu att återställas i sitt ursprungliga skick under ledning af domkyrkoarkitekt Th. Wåhlin.

Den afvikne underfogden begick själfmord. Sistlidne oktober afvek underfogden Anders Asp från Malmö efter att ha förskingrat ett belopp på omkring 6,000 kr. af genom honom inkasserade uppbördsmedel. Det antogs, att han gått ombord på Köpenhamnsbåten, ehuru han ej blifvit sedd gå i land i Köpenhamn, hvarför det antogs, att han kastat sig öfver bord. Detta antagande har nu besannats, då hans döda kropp den 28 nov. anträffades utanför Kungsbacka.

En upprörande händelse ägde den 28 nov. rum i Ystad, i det att en ung arbetare O. E. Mårtensson beröfvade sig lifvet genom ett revolverskott. Mårtenssons hustru afled den 25 nov. af sviter efter barnförlossning. Man hade försummat att i tid sända bud till läkare, och då hon kom till lasarettet, var det för sent att rädda hennes lif. Efter hustruns död visade sig mannen grubblande, och sorgen blef honom för stor att bära. Makarna efterlämna tre minderåriga barn, däribland det nyfödda.

SMÅLAND.

Stadsfullmäktige i Växjö ha beslutit anslå 190,000 kr. till byggande af nytt varmbadhus i Växjö. Förslag föreligger hos stadsfullmäktige om byggande af ny folkskolebyggnad i staden.

Egendomsaffär. Handlanden Karl W. Ek i Ramqvilla m. fl. ha sålt ¾ mtl Kulla i Södra Solberga socken, Jönköpings län, för 20,400 kr. till trävaruhandlarne Arthur Olsson, Ed. och Aug. Jonasson, Iväg. Tillträdet sker den 14 mars 1913.

Skolhusbygge. Byggmästare J. A. Persson, Nälinge, Angelstad, har åtagit sig att för 10,380 kr. uppföra ett nytt tidsenligt folkskolehus enligt fullständig ritning och arbetsplan å Trotteslöf, Berga. All material ingår i förutnämnda summa.

Donation till frälsningsarmén. På sin guldbröllopsdag den 25 nov. donerade f. d. disponenten Bernh. Haij och hans maka till frälsningsarméns slumverksamhet i Jönköping ett belopp af 15,000 kronor. Fonden skall förvaltas af drätselkammaren.

Dömd för förskingring. Växjö rådhusrätt har den 27 nov. för förskingring dömt häktade förre kanslisten F. Radhe till 2 år och 8 månaders straffarbete samt 1 års vanfrejd utöfver strafftiden och att ersätta de förskingrade beloppen med omkring 39,000 kr.

Afliden åldring. Hallaryds församlings äldste medlem, gårdmannen John Bengtsson i Kalfshult, afled härom dagen i en ålder af nära 90 år. Han ägde och brukade ett hemman till för ett 10-tal år sedan då han sålde gården. Sedan dess har han sysselsatt sig med hvarjehanda arbete.

En hel by gör konkurs. Att en landtbrukare gör konkurs händer i våra dagar mera sällan och att en hel by af bönder inställa sina betalningar, torde väl höra till sällsyntheterna. Så har dock inträffat i Sjöllandsö by i Tannåkers socken, där icke mindre än sju bönder under de senaste månaderna gjort konkurs.

Gammalt brott uppdagadt? Den 24 nov. häktades såsom misstänkt för mordbrand fabrikör C. A. Pettersson, Berga, Högsby socken. Natten mellan den 13 och 14 sept 1911 nedbrann en Pettersson tillhörig skopliggfabrik jämte inventarier, allt försäkradt för 14,000 kr. I dagarna företagna utredningar ha nu ledt till, att ägaren af fabriken häktats. Pettersson har förts till Kalmar länsfängelse i afbidan på rannsakning.

SÖDERMANLAND.

I döden för en dålig affär. Genom hängning förkortade den 20 nov. slaktaren J. A. Johansson i Flen sitt lif. Han var förtviflad öfver en dålig affär, som han i dagarne gjort, men hans affärsställning var likvist god.

Nyköpings kanal. Stiftarna af Nyköpings kanalaktiebolag ha hos k. m:t anhållit om ett extra anslag af 967,000 kr. samt om ett statslån å 966,000 kr. för anläggande af den planerade farleden från sjöarna Naten och Yngaren till Östersjön.

Vacker gåfva till Södermanlands fältskytteförening. Vid Södermanlands fältskytteförenings årsmöte i Flen den 24 nov. meddelade ordföranden, landsböfding L. Reuterskiöld, att friherrinnan Falkenberg å Schedewij lofvat lämna föreningen ett årligt bidrag af 500 kr. under fem år.

Ett länsmuseum för Södermanland. Ett upprop, undertecknadt af ett antal personer inom Södermanland med prins Vilhelm i spetsen, har utfärdats till provinsens innebyggare rörande bildandet af en förening för att få till stånd ett länsmuseum i Nyköping. Museet skulle ordnas i lokaler invid det gamla Nyköpingshus.

Dödad vid jordras. Den 26 november inträffade ett ras vid skärningen mellan statsbanan Nyköping—Norrköping och Oxelösundsbanan i omedelbar närhet af Nyköpings fattiggård. Därvid begrofs en 45-årig järnvägsarbetare P. Svensson, bördig från Småland, och då man efter en timme lyckades gräfva fram honom, var han redan död.

Hustrun lät mannen hänga. 63-rige brädgårdsarbetaren J. Pettersson i Flen hängde sig härom dagen i vedboden. Hans 42-åriga hustru infann sig dagen därpå på poliskontoret och anmälde Petterssons död, hvarvid hon förmådes bekänna, att hon redan föregående kväll sett mannen hänga i vedboden och förtegat saken utom för 26-årige arbetaren Rikard Söderberg, hvilken tillbragt natten hos henne och med hvilken hon stått i förbindelse en längre tid. Söderberg medgaf sin vetskap om hängningen. Efter förhöret aflägsnade sig änkan arm i arm med älskaren. Omständigheterna ansågos påkalla obduktion af den döde.

Lindö gods såldt. Lindö ett af Södermanlands vackraste gods, har nyligen af de förutvarande ägarna, hr. Kriglund m. fl. sålts till hr. Thorsten Akrell för 150,000 kr. Lindö gods är beläget mellan Kappstasjön och Eknaren i Huntuna socken, samt tillhörde på 1600-talet den från trettioåriga kriget bekante Harald Stake, men kallades då Öija.

UPLAND.

"Gamla domkapitelshuset" i Upsala är nu färdigrestaureradt. Detta hus med årtal 1681 i järnsiffror öfver porten ingick i gamla universitetshusets, "kuggis", lärosalar.

Ett dödsskott. En 85-årig gammal hemmansägare Jan Erik Österman i Nättnäs på Harö afled den 24 nov. efter att ha träffats af ett hagelskott i magen. Den gamle hade själf aflossat skottet.

Rimbo blir municipalsamhälle. Länsstyrelsen har förordnat att Rimbo stadsplan n:ris 1—4 och Rimbo järnvägsstationsområde skola utgöra ett municipalsamhälle under benämning Rimbo stationssamhälle.

Donation till Enköping. Förre bagarmästaren F. Nilsson, som nyligen afled i Skursund, har i sitt testamente donerat till Enköping 30,000 kr., hvaraf räntan skall användas till understöd af behöfvande inom samhället.

Sten Sture-monumentet torde få sin plats på Åsen. Framställning från Upsala studentkår om upplåtande af plats där är att vänta. Emellertid kan denna plan realiseras endast under förutsättning att Åsen ej får förstöras genom grustagning.

En gammal gästgifvaregård som försvinner. Det gamla minnesrika gästgifveriet Ensta hvilket af August Blanches skildringar att döma spelat en stor roll i dåtida Stockholms lif, håller på att efter en 200-årig tillvaro gå sin undergång till mötes. Gästgifveriet skall nämligen inredas till folkskola och skjutsstationen flyttas till Näsby.

Medicine studerande folkskollärare. Hos k. m:t har J. O. Fransén anhållit om tillstånd att han, som är född 1881, aflagt mogenhetsexamen å helklassiska linjen samt medicinsk-filosofisk examen, måtte erhålla åldersdispens för inträde vid någon af statens folkskoleseminarier åren 1913 eller 1914. Domkapitlet i Upsala har i likhet med v. seminarierektor A. Boman därstädes tillstyrkt bifall till denna ansökning.

VÄRMLAND.

Landshöfding Gerh. Dyrssen fick vid Värmlands läns hushållningssällskaps sammanträde den 28 nov. mottaga sällskapets stora guldmedalj.

Såldt bruk. Elgå bruk i Elgå socken har af brukets intressenter för 600,000 kr. sålts till Jössefors aktiebolag. Brukets egendom omfattar en areal af 5,000 à 6,000 tunnland.

Karlstad upptager miljonlån. Stadsfullmäktige i Karlstad ha beslutit att hos k. m:t begära tillstånd att upptaga ett 40-årigt amorteringslån på 2,562,000 kr. till täckande af en del under de senaste åren beslutade utgifterna för hvilka tillfälliga lån anlitats.

Barnförlamning. Som i senaste numret omtalades afled i Seffle en 21-årig tjänsteflicka, Elin Johansson, och dödsattesten lydde på barnförlamning. Misstankar yppades dock, att hon dött af gift, intaget i fosterfördrifningssyfte. Länsstyrelsen förordnade om obduktion, hvilket nu verkställts. Därvid har ingenting framkommit som tydde på hafvandeskap eller intagning af gift, utan dödsorsaken har med all sannolikhet varit barnförlamning.

Arsenikförgiftningar i Kristinehamn. Ett flertal svårartade fall af arsenikförgiftning ha på sista tiden förekommit i Kristinehamn. De sjuka, som nu dess bättre äro utom fara, torde, tack vare att upptäckten skedde i god tid, ej för framtiden behöfva befara nämnvärda obehag. Sjukdomen har tillskrifvits för stark arsenikhalt i tapeter och linoleummattor.

Prästbristen i Karlstads stift. Kgl. majt har nu bifallit de af predikanterna C. A. Odhelius och E. Lindmark samt metodistpastor Aug. Ek gjorda ansökningar om tillstånd att utan akademisk examen få aflägga prästexamen inför domkapitlet i Karlstad för inträde i Karlstads stift. Sökandena få dock icke "tills vidare" innehafva ordinarie prästerlig beställning.

Kristinehamns elektricitetsverk har i samband med försäljningen af aktiestocken i Svartå bruks aktiebolag af nämnda bolag sålts till ett bolag för 400,000 kr. Det nya bolaget har utfärdat stiftelseurkund, undertecknad af kapten Hugo Ziegler och bankdirektör A. Sandwall, Karlstad, disponent V. Bergman, Svartå, samt handlanden K. G. Swenson och bankdirektör O. Hagelin, Kristinehamn. Aktiekapitalet utgör minst 50,000, högst 150,000 kr. och aktierna lyda å 500 kr.

VÄSTERBOTTEN.

Arbetets faror. Vid Munksunds sågverk i Piteå sprang den 28 nov. ett ångrör, hvarvid en 45-årig arbetare Sällman ögonblickligen dödades.

Ännu en som tröttnat. Häradshöfdingen i Västerbottens mellersta domsaga A. H. G. Rogberg har den 26 nov. afsagt sig ledamotskapet af Första kammaren.

Dråpet vid dansgillet. Råneå tingslags häradsrätt har dömt stationskarl Bror Isakson, som under ett dansgille i Junkoträsk den 5 oktober nedskött torparen J. P. Westman i Junkoträsk, till 1 år och 4 månaders straffarbete.

Umeåborgmästarens afsättning påyrkas. I målet mellan advokatfiskalsämbetet samt borgmästare G. A. Ahlstrand, rådmännen J. A. Ulfberg och C. T. Sädén i Umeå angående ämbetsfel har advokatfiskalsämbetet afgifvit slutpåstående, hvari yrkas, att Ahlstrand måtte dömas till afsättning.

Ännu ett kasernsjälfmord har dragits inför civilkommissionen. Denna gång gäller det en beväringsman vid Norrbottens regemente, Hjalmar Voldeman Kangal, hvilken på morgonen den 17 sistlidne juli anträffades hängande död i regementets arrestlokal, där han suttit förvarad i afbidan på krigsrätt. Det säges, att öfverordnade äfven handgripligen våldfört sig mot honom.

VÄSTERGÖTLAND.

Hotell Svea i Lidköping försåldes den 18 nov. på exekutiv auktion till målarmästaren N. Andersson i Lidköping för 61,500 kr. Fastigheten var anteknad för omkring 68,000 kronor.

Svensk ingenjör till Bortre Indien. Ett bevis på det stora förtroende svenska ingenjörer åtnjuta i utlandet är att Vattenbyggnadsbyrån i Stockholm fått i uppdrag att af engelska grufintressenter undersöka och gifva förslag om utbyggnad af dess vattenfall i trakten af Birma. Byrån har i dagarna dit utsändt ingenjör Carl Kleman, bördig från Göteborg.

Prins Eugen, åtföljd af konstnärerna Richard Berg och G. O. Björck anlände den 25 nov. till Göteborg för att sammanträffa med dir. Jens Thiis och bese Munck-utställningen.

Egendomsaffär. Herr J. H. Jansson i Flatebyn, Ellenö, har i dagarne sålt sin intill Kinna fabrikssamhälle belägna egendom ⅜ mantal Storegården till landtbrukaren Carl Salomonson i Kinna till ett pris af 62,500 kr.

En kvinna i stadsfullmäktige i Alingsås. Till redaktör Borgstrands efterträdare i Alingsås stadsfullmäktige har utsetts lärarinnan vid stadens samskola fröken Louise Lindstedt, upptagen på moderata valmansföreningens lista.

Skonerten "Arona" från Oskarshamn, kapten C. A. Aspegren, anlände d. 28 nov. till Göteborg efter att ha förlorat en man i Skagerack samtidigt som styrmannen blef ganska svårt skadad. Den omkomne var jungmannen H. Wiström, bördig från Härnösand.

Dödad under lokomotivet. Af ett växellokomotiv öfvereördes den 25 nov. på förmiddagen stationskarlen i Falköping A. Blomberg, som därvid blef så illa skadad, att han afled på vägen till lasarettet. Blomberg, som var 46 år gammal, efterlämnar hustru och ett barn.

Krossad af kvarnstenen. En mot väggen rest öfversten i Stora Brokvarn i Ullervad råkade den 19 nov. falla ned och träffade mjölnaren A. Bergströms 10-årige son John å ena underbenet, som helt och hållet krossades. Gossen afled natten till den 21 november å lasarettet i Mariestad, dit han förts.

Stor brand i Vedums stationssamhälle. I handlanden A. L. Larssons tvåvåningshus i Vedums stationssamhälle vid Uddevalla—Vänersborg—Herrljunga järnväg utbröt vid half 1-tiden på natten den 26 nov. en eldsvåda, som efter några timmar lade hela den stora byggnaden i aska. Det brunna var försäkradt i bolaget Skandia för tillhopa 32,000 kronor, men ägaren gör likväl en stor förlust.

Olycklig dressinfärd. Arbetaren i Bergslagsbanans reparationslag Lorens Olsson från Artorp i Upphärads socken och en hans son, som är anställd vid Velanda brobygge, hade den 27 nov. varit i Trollhättan och anträdde på aftonen hemresan med dressih. Då de kommit ett stycke bortom Velanda station kommo de i kollision med ett framrusande bantåg. Lorens Olsson erhöll därvid så svåra skador att han kort därefter afled.

VÄSTMANLAND.

Arbetets offer. I aurikningsverket vid Dalkarlsberg hade ynglingen Konrad Engvall den 20 nov. på något sätt kommit in i spelet som uppfordrar malmen och därvid fått sin ena arm afsliten samt hufvudet sönderkrossadt. Hur olyckan tillgått vet man ej riktigt, då Engvall vid tillfället var ensam i rummet.

Lux' fjärrtändning i Västerås. Äfven Västerås stad har nu infört A. B. Lux' system för fjärrtändning af gaslyktor. Omkring 300 lyktor tändas och släckas nu automatiskt. Lux' fjärrtändare användas nu i åtskilliga svenska städer.

ÅNGERMANLAND.

Kyrkan hotar att rasa i älfven. Ramsele församling har hos öfverintendentsämbetet framhållit att församlingens gamla kyrka, hvilken ligger vid stranden af Faxeälfven, på grund af nipras håller på att störta i älfven. Ämbetet har satt sig i förbindelse med väg- och vattenbyggnadsstyrelsen, hvilken låter undersöka förhållandena.

En dödsfärd. Då flottningschefen C. A. Lindström i Landsjö i Arnäs den 27 nov. skulle fara till sitt hem, råkade hästen i sken, hvarvid Lindström skadade sig så svårt, att han afled, innan läkare hann anlända. Lindström var född 1877 och efterlämnar hustru och barn.

Komministern skall åtalas. Justitieombudsmannen har anbefallt två åtal mot komministern i Multrå församling E. Modin dels för att han vid meddelanden af tiden för kyrkostämmorna användt tjänstebrefkort, dels för det han emot kyrkostämmornas beslut anseendet kyrkostämmorna i "Sollefteå-Bladet".

För oppsåtligt vållande till annans död. Kronolänsman N. A. Eriksson i Gudmundrå har nu uttagit stämning på styrelsen för Frånö nya aktiebolag i anledning af den olycka, som inträffade vid Frånö sulfitfabrik den 9 november. Förutom styrelseledamöterna ha äfven instämts öfveringenjören, distriktsingenjören och verkmästaren.

Eldsvåda i bröllopsgården. Gästgifvaren M. Mårtenssons i Anundsjö hus nedbrann söndagen den 24 nov. på morgonen. Bröllop hade på lördagskvällen firats på gästgifvaregården, och en del gäster som voro i huset räddade sig med knapp nöd och flera personer erhöllo smärre brännskador. Byggnaden var lågt försäkrad. Anledningen till eldens uppkomst är okänd.

Rannsakad för systermord. Förnyad rannsakning hölls den 20 nov. med finske undersäten Anders Lillon i Härnösand, häktad som misstänkt för mord på sin syster Ulrika Lillon. Rätten beslöt öfverlämna handlingarna i målet till medicinalstyrelsen, dels för att få utrönt orsaken till Ulrika Lillons död, dels för bedömande af gråden af misshandel och om denna kan ha medfört hennes död eller icke.

ÖLAND.

Egendomsförsäljning. Godsägaren Aug. Råberg har genom C. A. Svenssons egendomsaffär i Kalmar försålt sin vackra egendom Rälla, belägen i Högsrums socken, till godsägare Knut Castegren i Kalmar och kronolänsman A. Waldén i Borgholm för en köpesumma af 100,000 kr. Den naturskönt belägna egendomen är en af Ölands vackraste, gränsar mot Kalmarsund ¼ mil, passande för ett 40-tal villatomter. Egendomen har mycket grof sparad skog, såväl barr- som löfskog. I köpet ingå alla yttre inventarier, kreatur m. m. Tillträde sker den 1 instundande jan.

ÖSTERGÖTLAND.

Skållad till döds. En tillbringare kokhet mjölk drog en ettårig son till rättaren A. Håkansson i Jakobslund, Malfors, härom dagen öfver sig. Han brändes så svårt på bröstet af mjölken, att han ett par dagar senare afled.

Slut med Söderköpings teater blir det inom kort. Arbetareföreningen, som äger densamma, har å nyligen hållet möte uttalat sig för byggnadens inredning till bostadslägenheter. Anledningen är det i ekonomiskt afseende dåliga resultat, som teatern lämnat.

Ett hemskt drama. En 40-årig hustru till gårdskarlen A. Forsén kastade sig den 26 nov. själf och maksimas två minderåriga barn i Motala ström invid Norrköping. Orsaken till den förtviflade handlingen tros vara farhågor för framtiden, emedan mannen uppsagts från sin plats.

Nedbrunnen manufakturfabrik. W. Aug. Sandbergs manufakturaktiebolags fabriker vid Katrinefors i Motala socken härjades natten till den 30 nov. af eld. Endast kontorsbyggnaden och kolhus räddades. Det brunna var försäkradt till ett värde af 110,000 kr. Tjugusju arbetare blifva genom branden utan arbete.

Konsul Swartlings efterträdare. Vid den 26 nov. verkställd röstsammanräkning för utseende af konsul Swartlings efterträdare i Andra kammaren visade det sig att lektor K. V. Beckman i Linköping erhållit 2,793 röster och grosshandlare P. Swartz 2,122 röster. Lektor Beckman har förut under en period tillhört Andra kammaren.

Den försvunne återkommen. Den sedan den 3 nov. från sitt hem i Österby, Hällestad, afvikne svensk-amerikanen Ture Johansson har nu återkommit efter att under sin bortovaro ha besökt Stockholm, Södermanland och Närke. Han är emellertid nu fullständigt sinnesrubbad och måste intagas å dårstugan i Hällestad.

En svår eldsvåda hemsökte natten till den 27 nov. Kummelby i Hogstad socken ödeläggande en ladugård med lefvande och döda inventarier. Elden märktes först vid 10-tiden på kvällen, då hela ladugården stod i ljusan låga och det var för sent att kunna rädda något. 5 hästar, 8 kor, 7 ungnöt innebrändes. Stället arrenderas af hr. Karl Johansson.

DÖDE I SVERIGE.

I Stockholm.

Änkefru K. L. Palmquist, f. de Faire, 68 år.—Fröken Emma C. A. Norström, 63 år.—Bagaremäst. F. A. Nilson, 75 år.—Dykaren G. L. Lundholm, 47 år.—Väktmästaren J. A. Jansson, 56 år.—Bryggaren J. A. Ostman, 82 år.—Majoren Ture Ekdahl, 70 år.—Änkefru Erika M. Svartling, 80 år.—Grosshandlaren P. O. Berggren, 73 år.—Fru Ebba Braehrendz, f. Slöör, 56 år.—Änkefru Anna S. Nilsson, f. Glimstedt, 72 år.—Predikanten i luth. missionsföreningen J. P. Johansson, 67 år.—Fru Fredrika Schutz, f. Lindahl, 50 år.—Grosshandl. C. H. Livijn, 33 år.—Stationsskrifvaren G. F. Goos, 23 år.—Tjänstemannen G. L. L. Bäckman, 47 år.—Postvaktmästaren E. H. Zetterlund, 90 år.—Köpmannen Axel Molin, 35 år.

I landsorten.

F. direktören för Kristianstads ensk. bank N. J. Nilsson, Skogsgård, Höör.—F. folkskolläraren O. Mattsson, Härslätt, Skee, 73 år.—Repslagarmäst. J. Ödmark, Örnsköldsviks lasarett, 77 år.—Änkefru Maria S. Heggblad, f. Svanström, Norrköping, 85 år.—Fru Anna Sjöholm, f. Persson, Göteborg, 60 år.—Föreståndaren för Bark & Warburgs snickerifabrik i Majorna B. T. Bergström, Göteborg, 72 år.—Fru Erika Vä Hallerström, f. Kastling, Sigtuna, 81 år.—Ingenjören E. J. Linder, Vara, 29 år.—F. d. folkskolläraren K. M. Lyster, Svaneberga, Eskilstuna, 88 år.—Byggmästaren J. A. Stamberg, Falun, 50 år.—Häradsdomaren C. F. Petersson, Ekeby, 69 år.—F. d. postvaktmästaren S. L. Holmström, Sm. Taberg, 49 år.—Landtbrukaren J. L. Nilsson, Ryd, Mulseryd, 62 år.—Handelsresanden Ch. R. Sandström, Göteborg, 54 år.—Landtbrukaren A. M. Torbjörnsson, St. Bredäng, Björke, 86 år.—Fröken Henrika Tornberg, Lunds lasarett, 65 år.—Änkefru Ebba Falck, f. Billing, Ystad, 81 år.—F. d. landtbrukaren Måns Christenson, Önnerup, Skåne, 85 år.—Landtbrukaren Anders Jeppsson, Hvellinge, Skåne, 66 år.—Fröken Gesunda Sontag, Lund.—Änkefru Maria Hammarstrand, Falköping,—Skräddaremästaren C. A. Klingvall, Västerås, 49 år.—Bleck- och plåtslagaremästaren P. J. Hallgren, Falun, 61 år.—Landtbrukaren J. P. Henriksson, Borstahusen, Landskrona, 87 år.—Civilingenjören L. H. Fornander, Nynäshamn,—Adjunkten vid Jönköpings högre allm. läroverk J. V. Olsson, 47 år.—Godsägaren E. L. N. Isaksson, Karstorp, Sköfde, 30 år.—Skräddarmästaren C. F. Lundstedt, Arboga, 72 år.—Änkefru Johanna S. Wahlberg, Kungsängen, Värmdö, 91 år.—Verkmästaren C. O. Carlsson, Sandvik, 46 år.—Grosshandlaren P. O. Bergner, Burträsk, 73 år.—Fru Maja K. Berg, Tuna, Dalby, 74 år.—Kyrkoherden i Elfverlöf och Slimminge J. A. Björkman, 77 år.—Byggmästaren H. Lindgren, Visby, 77 år.—F. d. postmästaren K. S. Gentzel, Göteborg, 46 år.—Litteratören K. Andersson-Meijerheim, Paris, 68 år.—Trädgårdsarkitekten O. E. Kihlström, Eskilstuna, 59 år.—Sjökaptenen H. Y. F. Eiserman, Göteborg, 78 år.—Agnes A. Tornberg, f. Blank, Malmö, 58 år.—Fru Elin Nicolin, f. Giöbel, Askersund, 60 år.—Stationskarlen vid Falköping—Rantens station L. Blomberg,—Änkefru Anna G. Andersson, Sundsnäs, Kisa, 80 år.—Fru Kristina Ch. Engstrand, f. Kare, Boxholm, 81 år.—Fru Mathilda Johansson, Jerdsfälle, 55 år.—Maskinisten O. W. Danielsson, Lyckeby, 24 år.—Änkefru Catharina Nilsson, f. Winström, Malmö, 66 år.—Fru Tekla Ekström, Malmö, 36 år.—F. d. öfverbanmästaren N. P. Rosengren, Lomma, 59 år.—F. d. disponenten vid Ludvigsberg invid Eundsvall, P. Olson, 80 år.—F. d. filfabrikören C. Loström, Eskilstuna, 77 år.—F. d. gevärshandtverkaren L. Eriksson, Rommehed, 69 år.—F. d. folkskolläraren J. A. Nordqvist, Vindeln, 72 år.—Fru Ottilia K. E. Björnlund, född Hesselberg, Norrköping, 90 år.—Plåtslagaremästaren O. F. Forhaug, Härnösand, 28 år.—Folkskollärarez P. E. Thedén, Born, Nora bärgsförsamling, 46 år.—Från Uddevalla bördige ingenjören Victor Agrill, Sudney, Australien, 63 år.—Polismannen V. Carlsson, Kiruna, 30 år.—F. disponenten vid Alafors sågvärk, P. Olsson, Sundsvall, 80 år.—Byggmästaren P. M. Thorén, Drothem, 70 år.—Lärarinnan O. Östmark.—Änkefru Lofta Schultz, Upsala, 71 år.—F. banmästaren E. Lustig, Hudiksvall, 80 år.—Folkskolläraren A. G. Eriksson, Frid. häll, Floda, 76 år.—Underlöjtnanten vid Hälsinge regemente E. Eriesson, Gäfle lasarett, 24 år.—Direktören för tekniska skolan i Västerås H. Larsson, 65 år.

Tjocka vullna körtlar.

som gör hästen tungbrösted, eller framhalla kväfningssymptom, kunna hälvas med

ABSORBINE

äfven knölar och svullnader. Inga blåsor, ingen hårförlust och hästen kan användas i arbete. $2.00 per buteli. franko. Bok 8B gratis.

Absorbine Jr. liniment för människor. Botar "Goitre", tumörer, svulster, ömma hälsiga åkrar, varsår. $1.00 och $2.00 per buteli hos handlande eller franko. Bok med intyg gratis.

Det säljes A-B-S-O-R-B-I-N-E och tillverkas endast af

W. F. YOUNG, P. D. F.,
178 Lymans Building, Montreal, Que.

Tillhandahålles äfven af: Martin Bole & Wynne Co., Winnipeg; The National Drug & Chemical Co., Winnipeg och Calgary och Henderson Bros. Co., Ltd., Vancouver.

Svenska RAKKNIFVAR

Insänd $1.50 till undertecknade och Ni erhåller en ÄKTA ESKILSTUNA RAKKNIF af Johan Engströms berömda tillverkning.
Swedish Steel & Importing Co., Ltd., Canadian Express Bldg., Montreal.

FREE PRESS

är Västra Canadas största tidning. Den har en skandinavisk afdelning, som under rubriken "Skandinavian News" redigeras af undertecknad. För denna afdelning mottagas gärna notiser af intresse för landsmännen. Föreningar, som önska fester eller offentliga möten refererade, kunna om de så önska träffa öfverenskommelse med undertecknad.

Adressera alla meddelanden härför till

JOHN E. LIDHOLM,
Tel. Main 2874. 643 Main St.

Uttag edra

Naturalisationspapper

af John B. Mannerstam, 204 Court Street, South, Port Arthur, Ont.

Köpen er

FARMLAND och STADSLOTTER

af John B. Mannerstam, 204 Court Street, South, Port Arthur, Ont.

SKANDINAVISK ADVOKAT

John B. Mannerstam

204 Court Street, South,
Port Arthur, - Ont.

Brandon College

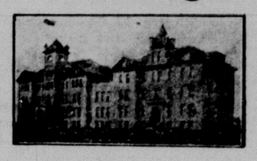

den enda skola i Canada med skandinavisk afdelning, rekommenderas till all bildningssökande ungdom.

Undervisning meddelas i alla vanliga skolämnen.

Brandon College är den bästa och billigaste plats för unga män att tillbringa vintern.

Prof. E. LUNDKVIST,
Brandon, Man.

VINTERN

är här med SNÖSTORMAR och SKARP KÖLD.

Köp denna förnuftiga beklädnadsvara och var komfortabel då ni möter storm, snöyra och köld.

Frys inte i vinter såsom ni gjorde i fjol.

ENDAST $1.00 portofritt till ert postkontor.

Sänd postal note efter en i dag.

M. DYSTHE,
302 Toronto St., — Winnipeg, Man.

C. H. Nilson

DAM- OCH HERRSKRÄDDARE
325 LOGAN AVE.
WINNIPEG.

Svenska Canada-Tidningen

Utgifven hvarje torsdag af
CANADA WEEKLY PRINTING CO., LTD.

BOX 3076. TELEFON GARRY 2174.
488 LOGAN AVE. WINNIPEG, MAN.

PRENUMERATIONSPRIS:

Helt år (i förskott)	$1.00
Half år do	60
Tre månader	35
Helt år till Finnska Storerna	1.50
Helt år till Sverige	2.00
Half år do	1.00

Prenumerationsmedel kunna sändas säkrt i registrerade bref som genom Post eller Express Money Order eller Postal Note. Dessa sorter, som ej behöfva registreras, böra göras betalbara till THE CANADA WEEKLY PRINTING CO., LTD.

Prenumerant, som önskar sin adress ändrad, ombeds att insända både den gamla och den nya adressen.

Insända prenumerationsmedel kvitteras enligt å den gula adresslappen.

J. A. Hamberg, Manager. Arvie Queber, Redaktör.

VERFULLMAKTIGADE REPRESENTANTER FÖR SVENSKA CANADA-TIDNINGEN:

O. L. Enström, P. M. Edmonville, Alta.
P. E. Ringvall, P. M., Ringvall, Alta.
G. J. Pehrson, P. M., Odin, Alta.
A. Westman, P. M. Midale, Sask.
John E. Foreman, P. M., Scandinavia, Man.
Frank Hillestrand Hillsop, Man.
J. E. Andersson, P. M., Net of Lakes, Sask.
Gust. Forssell, P. M., Falun, Alta.
Aktr. Akerlindh, Ottawa
A. P. Petersen, Prince Albert, Sask.
Gust. Olson, Port Arthur, Ont.
J. E. Falk, P. M. New Hill, Alta.
Erik J. Haglef Hagle P. O., Sask.
David Skoglund, 923 First Str., Edmonton, Alta.

"Pöbeln" skall undervisas. Vår norske vän Einar Berge, som hvarje år har för sed att bringa en ny publikation till världen, har nu fått till stånd ett nytt tidningsbolag, hvilket kommer att inkorporeras under namn af Scandia Press, Limited, med $40,000 aktiekapital. Inkorporatörerna tillhöra den skandinaviska "aristokratien" och umgås sällan med den plebejiska delen af skandinaverna i Winnipeg. De stå äfven i ganska nära förbindelse med det konservativa partiets ledare, hvadan det troligtvis blir det konservativa partiet som kommer att släppa till erforderligt kapital så länge det är i behof af ett organ. Bland inkorporatörerna märkes särskildt en man, hvilken för ett år sedan vid utarbetande af förslag till stadgar för en påtänkt skandinavisk förening förfäktade den principen att man ej skulle låta "pöbeln" få något att säga, och får man väl därför antaga, att det nya pressalstret skall få till uppgift att undervisa "pöbeln" om det gudelige påbudet att man skall vara sina herrar underdåniga, samt att underkasta sig aristokratien genom att ansluta sig till det konservativa partiet.

JÖNSSONS LUTFISK

Ungkarlen, grosshandlaren Nikodemus Jönsson, hade en enda passion: han tyckte om lutfisk. Detta förklarar i viss mån just att han var ungkarl.

Kärlek, förlofning och äktenskapliga skyldigheter öfvergick Jönssons grosshandlartförstånd. Nej, för honom var en tallrik lutfisk för mer än de "bådaste" ögon. Hade han fått välja mellan en kyss af Olga Anderson och en portion lutfisk, skulle skön Olga fått ett snöpligt återbud och lutfisken afgått med segern. Sådan var han.

Som våra restauranger så ytterst sällan bjuda på Jönssons älskligsmat, beslöt han att bilda eget hushåll och till förståndarinna för denna lutfiskfabrik fick han ett äldre stadgadt fruntimmer, som fick platsen endast för att hon kunde visa, att hon härstammade från en af våra mera bemärkta fiskblöterskor.

Och det ärade fruntimret visade sig kunna uppfylla Jönssons djärfvaste lutfiskdrömmar. Han hade aldrig ätit maken till härlig lutfisk, och hans hem blef ett sannskyldigt lutfiskparadis. Men nämn ett paradis utan orm.

En bekant till hushållerskan klargjorde för henne vid ett kafferep hela faran af att hennes herre åt så mycket lutfisk, han kunde ju dö däraf. Och var skulle hans hushållerska få en sådan bra plats? Det vore en ren självbevarelse att sätta p för det mycket lutfisk!

Hushållerskan började ett utrotningskrig med att en dag gifva bort ett stort fat oförbrifven lutfisk åt en fattig familj. Men när familjens pojke kom dinglande med lutfiskfatet i trappan skulle han naturligtvis möta Jönsson. Det var ett förfärligt ögonblick. Jönsson kände igen både fatet och lutfisken, och som ett retadt lejon kastade han sig öfver pojken.

Han ryckte fatet åt sig och gaf pojken en örfil, hvarefter han klef in till hushållerskan.

— Se här, ropade han triumferande. En lymmel har plundrat skafferiet, men jag högg allt honom.

Att börja med blef Johanna alldeles perplex, men så tog hon, i ett anfall af kvinnlig ilska, fatet samt själpte ut hela jätteportionen genom närmaste fönster.

Fönstret var åt gatan, och lutfisken kom, pladask, öfver patrullerande poliskonstapeln.

Poliskonstapeln kom rusandes upp och Johanna förklarade under konvulsivisk gråt, att det var en olyckshändelse.

Och Jönsson stod stum af förtvifvlan och såg den kära, nyss räddade lutfisken fastklibbad på konstapelns kask, rock och sabelbehäng.

Det blef att ersätta skadan, lofva att aldrig göra så mer och — köpa ny lutfisk. Det blef en förfärlig strid Johanna gick helt upp i sitt oförnuftiga lutfiskutrotningskrig. En af dem, hon eller Jönsson, skulle segra. Hon lät råttorna äta upp fisken. Men han köpte råttgift och lade det en dag oförmärkt i lutfiskfatet, innan det bars ut från bordet.

Men då kom katastrofen.

Johanna tröttnade på striden. Hon insåg, hur litet det angick henne, ifall hennes husbonde åt ihjäl sig på lutfisk; kanske hon kunde ärfva honom rent af. Hon tog ut fatet med den kvarvarande lutfisken och beslöt att förmedelst just den, försona sig med sitt samvete och sin husbonde äfven.

Ett par dagar efter värmde hon upp den råttförgiftade fisken och satte den framför sin husbonde.

— Var så god, sa hon, med sitt mest smilande leende, här kommer jag med herrns älsklingsrätt.

Jönsson betraktade med en viss oro den lockande anrättningen.

— Nykokt? frågade han med ett slags kursiveradt tonfall.

— Det tror jag, det!

— Råttorna åto alltså upp den förra fisken?

— Ja, rubb och stubb, kära herrn.

— Nå, har dom hörts af sedan?

— Visst inte!.. Nu ä' dom alldeles borttrollade.

— Jag gaf dem, jag, sade Jönsson.

— Ja, herrn gjorde det, ifyllde Johanna. Jag skulle kunna våga på, att de aldrig komma åter.

— Jag med, fortsatte Jönsson, och befriad från den mest aflägsna tanke på fara, slog han sig ned, rånsande fatet från allt hvad fisk heter samt sjönk därefter i en dvala, motsvarande välbefinnandet hos en mättad boa constrictor.

Tyvärr räckte det där välbefinnandet endast en kort stund. I ett nu började han rulla med ögonen och ge till veritabla gallbojtanden, allt under det han tryckte händerna mot magen.

— I all min ti! hörde man Johanna gasta ute i köket, och alldeles likblek kom hon i salen.

— Hva' var det i fisken, människa? stönade Jönsson.

— Ingenting annat än det var sist

— Det var alltså..

— Gamle fisken, ja'

Jag ljög kära hernn, det var inte nykokt fisk!

Sist mådde herrn så bra efter den.

— Sist ..

Jönsson sjönk på knä och slog bägge armarne om ena bordsbenet.

— Sist kved han. Sedan dess har jag lagt för 2:50 råttgift i fatet.. Johanna sjönk ned, där hon tyckte en stol stod, och slog sina armar om det andra bordsbenet. Så sutto de en stund och stirrade på hvarandra. Plötsligt fick Jönsson ett nytt anfall.

— Gå efter en doktor, skrek han så att Johanna flög upp som en pil .. Men en billig ..

Johanna flög ut som en kanonkula, och det dröjde inte många minuter förrän en läkare med en första klassens magpump, stod i dörren.

Då satt Jönsson och skref sitt testamente.

Han fick naturligtvis afbryta den kära sysselsättningen, blef lagd på rygg och pumpad, så att till slut var han tom som en f. d. fondmäklares kassaskåp. ...n blef emellertid räddad och var en dag så stark igen, att han kunde köra Johanna på porten. Men lutfisk ville han inte höra talas om mera.

— Nog är vårt nutida råttgift så uselt, att inte en katt dör af'et sade doktorn, men nog kan det' ta' knäcken på en grosshandlare.

DÄR BORTA—OCH HÄR HEMMA.

(Ur Svenska Folkviljan.)

Som det ofta händt förr, kom jag nu en junidag att sitta bredvid sv.-amerikaner, medan Göteborgståget susade sönderut längs det backiga Halland och det glittrande Kattegatt.

Det var ett sällskap på tre gentlemän. De voro glada, sjöngo svenska och engelska visor, bjödo apelsiner från Hull, örfilade upp hvarandra ibland för att få motion och jämnade ut stämningen med "all right!"

Mister Johnson berättade, hur båten varit full af svenskar, som reste hem i är till de Olympiska spelen.

— Har ni inte tänkt stanna här?

— Oh no.

— Men om ni har hem ett kapital och så den företagsamhet, som ni lärt i Amerika, kan ni slå er fram.

Han skakade på hufvudet.

— Är Amerika så förtjusande? Jag tviflar inte på, att ni samlar pängar fortare där än här, om ni sparar och om ni skickar hem dollarn.

— Där är så billigt i Amerika. För 4 dollars får man ett par bra kängor.

— Jaså. Hvad blir det i svenskt mynt? Här får ni säkert lika bra för samma pris, 14—15 kr.

Men det är icke rättvist att förtjäna pängar i ett land och "spenda" dem i ett annat.

Jag såg på den unge mannen. "Rättvist" var ett ord, som återkom i hans konversation, då han fortfor att prisa Amerika. Han hade varit ute 5 år och kunde nu bli medborgare i västern. Men han erkände, att där var många misslyckade där borta, som gärna skulle resa hem, om de kunde.

Det var en orättvis svensk patron, som gett mr. Johnson stryk en gång för att han icke ville vakta korna och en annan gång för att han försvarat sin far.

— Var det rättvist? frågade han. Det var den patronen, som kört honom till Amerika.

— I Sverige får man allt gå med mössan i hand!

— Äh, det är inte betecknande för nuvarande svenska förhållanden. Nu lär det vara husbonden, som får krusa drängarna.

— I Amerika kan miljonär slå sig ned bredvid en arbetare och tala med honom som folk.

— Det är bra. Jag hoppas, att det förekommer här också. Ja, jag vet alldeles visst, att det kan förekomma. Men vanligt är det nog inte i Amerika heller, tyvärr. Miljonärerna och miljardörerna vräka sig ganska tappert i New York på Fifth Avenue eller hur?

Den rättvise ynglingen sade inte emot. Han gjorde tvärtom ett erkännande.

— Man har inte så roligt i främmande land förstås, för man kan aldrig låta bli att längta. Jag vet inte hur det är: **I Amerika arbetar man, i Sverige lefver man.**

— — — —

Där afslöjade mister Johnson hemligheten, som icke är någon hemlighet för dem, som studerat emigrationsfrågan. Man har sagt både fördel och nackdel om Amerika med detta:

— I Amerika kan en miljonär slå

Man har sagt både beröm och klander om Sverige med detta:

"I Sverige lefver man."

Om detta betyder att icke alls arbeta eller arbeta slött och därför med klent resultat — då förstår man Amerikas öfverlägsenhet. Det är inte bara det: att lättjan betalar sig illa. Det blir också dödande tråkigt i längden att hålla sin kraft nere i overksamhet.

Man kan inte undra på, att de hemkomna, som gå och göra platt ingenting i flera månader, sedan resa ut igen till businesslandet med ovilja mot Sverige.

— — — —

Vid den dammande landsvägen i X. by ligger skomakarens röda stuga. Därutanför promenera dagligen de båda flickorna, som kommo från Amerika i våras. De ha fladdrande bilslöjor, röda sidenkimonos, högklackade skor. De gå, de gå, de stå, de sitta, de visa sig, de virka kanske om kvällarna, men — de arbeta icke. Högsta känsla bjuder kanske dansbanan, när traktens ungdom begapar Amerikabjäfset. Men att lefva länge så, utan att arbeta, det blir karrikatyr af lif. Ferierna, som voro ljufliga, bli outhärdliga, och skomakarens döttrar fundera på returen öfver oceanen.

— — — —

Däremot — i det jäktande förvärfvets land sucka man hemligen en längtan till stugan vid landsvägen, där far och mor hade den lilla inkomsten och den lugna vrån.

"I Sverige lefver man!" Detta kunde vara härligt beröm. Lif är icke hets, men kraftkänsla och kraftutveckling.

Korrespondens

ALBERTA-RÖST.

Calgary, Alta., den 14 dec. 1912.

Vill härmed på det hjärtligaste skrifa ett par rader till Svenska Canada Tidningens läsare. Som jag ej har varit här i landet mer än några få månader, har jag dock inte mycket att säga om detsamma, emedan jag har varit på samma plats hela tiden, nämligen Calgary. Jag kom hit den 21 mars i år en härlig vintermorgon. Jag såväl som de flästa som reser hit, kom för att söka min lycka, men jag kan dock icke säga, att jag funnit den ännu och hvar den finnes, vet jag inte. I gamla landet hör man så ofta hur bra det är i Amerika, och det kan ju också hända, men för min del instämmer jag med gamla ordspråket: "Borta är braå, men hemma är bäst". Här är tämligen många svenskar i Calgary, och en liten kyrka tillika finnes, där vi ha lite förlustelse ett par gånger i veckan. Man borde hafva mycket mera för att ej glömma de gamla minnena från vårt kära fosterland. Nu står ju snart julen för dörren då en hvar måste glädjas, ung såväl som gammal, och vi som äro här i detta land, måste äfven försöka göra oss glada fast vi inte ha på långt när så mycket att glädjas åt som när vi voro i våra hem i gamla Sverige, där vi som barn fingo dela julgladjen och mycket mer, som jag inte här kan nämna.

En god jul och ett godt nytt år tillönskas tidningens alla läsare från

J. Gustafson,
Smålandspojke.

GOD BEHANDLING.

Le Pas, Man., d. 9 dec. 1912.
Red. af Svenska Canada Tidningen.

Jag har hört flera personer berätta, att det förekommer många klagomål från personer, som arbetat med järnvägsbygge på Hudson Bay järnvägen, beträffande den behandling de påstått sig ha fått röna.

Jag är en svensk som i nära ett års tid arbetat utefter banan, och jag önskar omtala min erfarenhet under denna tid.

Jag har under det sista året utfört betingsarbete mellan Cormorant Lake och 70-mile post. Underkontraktarne för denna sträcka äro Stewart & Jones från Winnipeg. Landet här är mycket svårarbetadt och på sina ställen är det nästan omöjligt att förtjäna pängar på sitt arbete. Kontraktarefirman Stewart & Jones behandlar hvarenda man som arbetar för dem alldeles förträffligt. Vi ha varit i stånd att erhålla allt vi varit i behof af, och ha från deras förråd köpt våra förnödenheter till rimliga priser och på goda villkor. De hafva efter bästa förmåga bistått hvar och en som arbetat på deras sträcka. Jag har haft god förtjänst där, och dock fins det män som arbetat på samma sträcka som förtjänat dubbelt och tredubbelt så mycket som jag. Hvarenda man som varit villig att arbeta har kunnat förtjäna god lön här. Ingenjörerna vid järnvägsbygget hafva lämnat oss allt nödigt bistånd, och ehuru jag ej känner många af dem, vet jag att mr. McLaren, den man som har uppsikt öfver den bansträcka jag arbetar på, varit mycket vänlig mot oss, visat oss bästa sättet att gå tillväga samt uppmuntrat oss på mångahanda sätt. Det är sant, att många arbetare som rest till Le Pas fått rusdrycker och blifvit ytterst berusade. Några blefvo i detta tillstånd beröfvade de pängar de så hårdt arbetat för, andra förlorade hvad de hade på hasardspel och några drucko upp pängarna, hvarjämte många följande morgon af polisdomstolen bötfälldes för fylleri. Jag vet fall då personer påträffats liggande på gatan så öfverlastade, att de ej kunnat röra sig. Dessa omhändertogos af polisen, fördes till arresten och bötfäldes. Om de ej blifvit omhändertagna, skulle de ha frusit ihjäl och polisen räddade deras lif. Det oaktadt klaga de på polisen och järnvägsbolaget. Hvartenda klagomål som väckts har kommit från personer som ej voro goda arbetare, eller som förlorat sina pängar på grund af sin egen dumhet, och det är dessa män som resa landet rundt och förtala järnvägsbolaget, ingenjörerna och kontraktörerna. Jag återgår om några dagar till mitt arbete tillsamman med en del af mina landsmän, och vi komma att fortsätta med arbetet hela vintern, hvilket torde vara det bästa beviset på att det fins god förtjänst för goda arbetare utefter denna bana.

Jag önskar detta bref infördt i eder tidning, på det att svenskar, norrmän och andra ej måtte tro alla de lögner som blifvit utspridda.

Hogaktningsfullt
Gust. Soderstrom.

Hade jag bara stannat i Canada!

Häromdagen slutfördes i Köpenhamn undersökningarna mot en dansk-amerikan Karl Kristensen.

I höstas skedde hans anhållande Han hade kommit från nya världen, där det gått så bra för honom, att han kunnat börja lägga undan pengar. Fin i kläderna och med guldur i västfickan reste han hem för att besöka sin fattiga mor och ge henne något af öfverflödet. Det var meningen, att han endast skulle stanna en månads tid, men olyckligtvis dracks han sig full en natt. Omhändertagen af polisen igenkändes han som en alltsedan 1910 efterspanad tjuf. Efter tillgrepp af en del silfversaker hade han gripits af polisen men på ett äfventyrligt sätt undkommit. Under transporten till Aalhus hade han genom att slå en baklänges kullerbytta från vagnen och simma öfver en bred å försatt sig i frihet. Från det ögonblick han satte foten på nya världens mar., hade han blifvit en bättre människa. Han slet som dagakarl först i New York och sedan i Canadas skogar, och öfverallt tjänade han pengar och vann sympatier. Under allt detta uppehöll han en stadig korrespondens med sin mor. Men det var så mycket som ej kunde sägas i bref. Och så kom han hem — för att möta sitt olycksöde.

Hans sista ord, innan han fördes till fängelset, där han skall invänta sin dom voro: — Hade jag bara stannat i Canada — men min mor!

Den första motorgondolen.

Därhän måste det då komma! De historiska gondolerna i lagunstaden Venedig skola undanträngas icke blott af "vaporetto", den lilla ångbåten, utan det finnes äfven människor som bygga motorgondoler! Naturligtvis är det amrikanerna som börjat därmed. Commodor Bourne, medlem af New Yorks yachtklubb, har i New York lätit bygga sig en med elektromotor. Man måste i alla fall ge honom det erkännandet att han gjort sig förvånansvärdt stor möda med att framställa en verklig venetiansk gondol. Fartyget som är byggdt af teakträ och mahogny, liknar till det yttre fullkomligt de venetianska gondolerna. Båtbyggaren har därvid strängt hållit sig till de gamla föreskrifterna och till och med jämfört med gamla målningar. Han har äfven tänkt på att man icke får höra motorn, hvarför hans gondol glider fram genom vattnet spökligt, tyst, drifven af osynliga krafter. Ett har dock ägaren glömt, nämligen att en gondol utan goudoljär är icke någon venetiansk gondol, utan förblir en anakronism.

Egendomligheter hos djur.

Olikt många andra djur ha hästar inga ögonbryn, och harar inga ögolock. Hararna kunna följaktligen icke sluta ögonen, men en tumm hinna betäcker dem, när hararna sofva.

Ugglans öga är äfven ganska egendomligt, enär det är orörligt fästadt i ögonhålan, så att det ej kan vridas i någon riktnig. Däremot har ugglan den fördelen, att hon kan vrida sitt hufvud nästan alldeles rundt utan att röra kroppen.

The Walker CANADA'S FINEST THEATRE
Phone Garry 2520.

NOW PLAYING
FLORENCE WEBBER
And 60 Others in the Comic Opera Success
"Naughty Marietta"
AUGMENTED ORCHESTRA
Evgs., $1.50 to 25c; Sat. Mat., $1 to 25c

ALL NEXT WEEK.
Matinee New Year's Day and Sat.
The Paul Armstrong Company present the Distinguished Star
HOLBROOK BLINN
In the Dramatic Success
A ROMANCE OF THE UNDERWORLD
Evgs. and New Year's Mat. $1.50 to 25c.
Saturday Mat., $1 to 25c.
SEATS READY FRIDAY

WEEK OF JANUARY 6th.
John Cort presents the famous Viennese Opera
THE ROSE OF PANAMA
With CHAPINE, the French Prima Donna and Comnay of Seventy.

Dr. Herbert M. Rosenberg
D. O., D. E. M. T.,
Osteopatisk Läkare och Electro-Theraputist,
602 Main Str., Rum 9—10,
Telefon Garry 2476. Winnipeg.

Specialist i alla slags magåkommor, såsom Förstoppning, Dyspepsi, Diarrhe, Reumatism, Sciatica, Höftvärk, Nevralgi, Nevrastheni, Sömnlöshet, Hufvudvärk, Katarr, Bronkit, Astma, Katarral Döfhet, Hemorrojder med undantag af blödande, första stadiet af Lungsot, alla slags Hudsjukdomar, Impotens, Urinåkommor, Blodsjukdomar, många slag af Kvinnosjukdomar samt många andra sjukdomar.

Jag har fyra års erfarenhet i Carnegie och Chicago hospital. Detta gifver mig fullkomlig visshet att jag kan bota edert fall. Min klinik är modern i alla hänseenden samt utrustad med de Nyaste Elektriska Apparater som begagnas i ledande Europeiska och Amerikanska Hospital.

Kontorstimmar: 10 f. m. till 1 e. m.; 2—5 e. m.; 7—8,30 e. m.

VILL NI HJÄLPA OSS ATT BEFRÄMJA
Den största farmare-rörelse
13,000 Farmare hafva redan ingått i bolaget.
ORGANISERADT AF FARMARE ÄGES AF FARMARE.
FÖRESTÅS AF FARMARE.

Alla andra affärer organiseras och hvarje dag få vi höra talas om nya sammanslagningar. Koncentrering och organisation äro hufvuddragen i den nuvarande tidsandan. Äfven vi måste koncentrera våra sträfvanden. Hvarje farmare skulle vara en delägare i sin egen organisation. Kom in och blif en ny enhet i denna storartade kamp. "LIKA RATT FÖR ALLA".

PRIVILEGIERADT GARANTERADT.
The Grain Grower's Grain Company Limited
Uteslutade ett Farmarebolag. — Har existerat i 6 år.

Aktiekapital	$2,000,000.00
Nuvarande tillgångar	1,255,344.29
Inbetaldt kapital	586,472.72
Nuvarande reservfond	260,520.50
Donerat till Associationer i västern för organisation	5,500.00
Donerat för annan undervisning	15,502.25
Nettovinst från fjolårets rörelse	121,614.13
Farmares hvete som omsatts under året	28,000,000 bushels.

SPANMÅL!
Alex Johnson & Co.,
KOMMISSIONSHANDLARE, 242 GRAIN EXCHANGE, WINNIPEG MAN.

Sänd oss er spanmål och få högsta pris, på det säkraste och mest tillfredsställande sätt. Den största noggranhet iakttages med hvarje vagnslast. Vi lämna liberala förskott mot Bills of Lading. Punktlig remissa då varan sålts.

Rekommendation: Traders Bank.

REEL BEHANDLING. PROMT LIKVID.
Svenska Farmare!
Ni kan vara säker på att erhålla högsta pris och bästa betjäning om Ni öfverlämnar försäljningen af Eder spanmål till
HANSEN GRAIN COMPANY,
GRAIN EXCHANGE, WINNIPEG.
Personlig uppmärksamhet ägnas hvarje car, som anförtrös åt oss.
LIBERALA FÖRSKOTT FÖRSÖK BETALAR SIG.

JUL NU ÄR DET JUL IGEN JUL
Och alla måste köpa Julklappar. Kom till D. R. DINGWALLS butiker för goda varor och rätta priser.
Mr. F. E. Ullström vill bli glad att se ärade landsmän, eller skrif på svenska om ni är ute ifrån staden
D. R. DINGWALLS
TVÅ BUTIKER.
Hörnet af Alexander och Main samt hörnet af Main och Portage.

ELMWOODBOR
Kommen till
Murray's Store
FÖR VARMA, STÖVLAR, SKOR, TOFFLOR, ÖFVERSKOR, VANTAR OCH HANDSKAR, UNDERKLÄDER, MÖSSOR, ETC.
Julklappar
Vi hafva ett charmant sortiment af goda och nyttiga Julpresenter.
GOD KVALITET OCH BILLIGT PRIS.
MURRAY'
291 NAIRN AVENUE, ELMWOOD, WINNIPEG.

ALBERTA INCUBATOR CO. 125 EGG
POULTRY PAYS WELL
by using our improved, safe, sure, simple hatcher of 19 years experience by a Canadian.
Our Factory Prices Saves You Half.
Special adapted for Canada—heavy lumber case, well packed, asbestos, gas pipe, copper tank, regulator, lamp, ready to set. GUARANTEE — TWO HATCH TRIAL. 64-page duck or poultry book free catalog.
We Ship Quick from WINNIPEG DUTY PAID
250 EGG $17.95
ALBERTA INCUBATOR CO., Box 279, BRANDON, MAN.

WHITE STAR DOMINION LARGEST STEAMERS FROM CANADA

"TEUTONIC".	Lördag 5 okt.	lördag 2 nov.
"LAURENTIC"	Lördag 12 okt.	Lördag 9 nov.
"CANADA"	Lördag 19 okt.	Lördag 16 nov.
"MEGANTIC"	Lördag 26 okt.	Lördag 23 nov.

VINTEREXKURSIONER TILL SKANDINAVIEN.

"MEGANTIC" Från Montreal	Lördagen den 23 Nov.
"TEUTONIC" Från Portland och Halifax	Lördagen den 7 Dec.
"LAURENTIC" Från Portland och Halifax	Lördagen den 14 Dec.

STÖRSTA OCH FINASTE ÅNGARE FRÅN CANADA.
Oöfverträffade bekvämligheter i hytter med 2, 4 och 6 kojer. Skrif efter illustrerad broschyr. Reservera plats tidigt.

Ångarne afgå från Montreal i daggryningen. Passagerarne måste komma ombord på fredags kvällen.

W. M. McLEOD
Canadian Western Passenger Agent
333 MAIN STREET, - - WINNIPEG, MAN.

A. PORCHER,
Skräddare och Körsnär.
KOSTYMER OCH ÖFVERROCKAR SYS EFTER BESTÄLLNING. — PÄLSROCKAR REPARERAS OCH FÖRSES MED FODER.
Telefon St. John 2195. 331 NAIRN AVE., ELMWOOD.

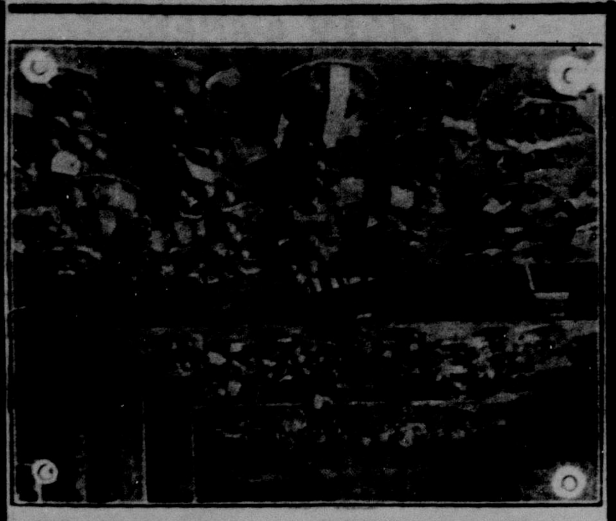

Frukt odlad i närheten af "Cranbrook Orchards" och utställd vid Cranbrook Fair, 16 till 21 Sept. 1912.

ODLA FRUKT I Cranbrook Orchards

I det berömda Kootenay Distriktet i British Columbia.

Där ALLA förhållanden för PERFEKT fruktodling äro IDEALISKA.

Där JORDMÅNEN är den bästa man kan önska sig och underbart fruktbärande.

Där ni har förmånen af utmärkta kommunikationer, fina vägar, god marknad med höga priser och ett öfverflöd af rent, klart källvatten.

Där ni har ymnigt rägnfall för all gröda.

Där en inkomst af $1,000 per acre icke är ovanlig, hvilket framgår af nedannämnda exempel, hvilka endast äro ett fåtal af de många vi kunna citera:

Andrew Leit skördade nio lådor äpplen per träd från en nio år gammal trädgård, och erhöll en inkomst af $1,012.50 per acre.

John McDonalds träd gåfvo honom förliden höst en afkastning af $1,500 i äpplen per acre.

John Hyslop, en af de bäst kända fruktodlarne i Kootenay distriktet, tillkännagaf offentligen att han haft en medelinkomst af cirka $1,000 från 1 1/8 acre hvarje år i sju år.

Winnipeg den 16 dec. 1912.

RED. AF SVENSKA CANADA TIDNINGEN:—

Vi hafva just kommit tillbaka från en resa till Cranbrook Orchards, belägna nära Cranbrook, B. C., och hafva vi köpt 5 acre hvardera. Vi funno egendomen precis såsom den uppgifvits vara, och i vissa hänseenden bättre. Klimatet därstädes är idealiskt och vi voro faktiskt tvungna att slänga af oss våra tjocka öfverrockar. Det var så varmt, att vi måste ha fönstret vidöppet om nätterna.

Vi besökte Mission Orchard samt mr. Hamiltons trädgård och funno att alla uppgifter om densamma voro sanningsenliga. Vi anse till och med att mr. Hamilton har en bättre inkomst än han vill erkänna.

Cranbrook är en fin stad och växer hastigt, och där tycks finnas sysselsättning åt alla sorters arbetare. Man betalar $3.50 om dagen för arbete på regeringens landsvägar, och en man med ett par dragare får $7.50 om dagen. Det sades att en agent inköpt 70,000 äppleträd som skola utplanteras nästa vår. Alla sorters köksväxter växa förträffligt. Mr. Hamilton omtalade att han satt 100 lbs. sättpotatis och skördat fyra ton, samt dessutom erofrat tredje pris vid Dry Farming uställningen i Lethbridge, i konkurrens med utställare från alla världsdelar. Han hade äfven sålt hallon för $600 från en half acre.

Vi funno marknaden utomordentligt god. Ägg såldes rätt på farmen för 80 till 90 cents per dussin nu, och man väntade att priset skulle stiga till $1.10 per dussin före jul. Potatisen betingade $1.00 per bushel. Det tycktes finnas en förträfflig hemmarknad för allt som produceras.

Om någon önskar närmare upplysningar, kan han besöka en af oss, ty vi anse detta vara ett utmärkt tillfälle att skaffa sig ett idealiskt hem.

Högaktningsfullt
LEO BJORKMAN, 631 Jubilee Ave.
A. SUNDIN, 50 Fawcett Avenue.

Ni kan få en god inkomst genom hönsafvel samt odling af grönsaker och småfrukter tills edra äppleträd börja bära frukt.

Cranbrook Orchards säljas till billigaste pris för förstklassigt fruktland i British Columbia.

I Cranbrook Orchards säljas tomter från tre acre till större areal, till det utomordentligt billiga priset af $125 til $200 per acre.

Sänd efter beskrifvande broschyr.

Campbell Realty Company

741-743-745-746-747-748-749 Somerset Building,
WINNIPEG - MAN.

Telefoner Main 296-297 — Kontoret öppet på kvällarna.

IFYLL DENNA NU.

CAMPBELL REALTY COMPANY,
Fruktland Departementet,
745 Somerset Building, Winnipeg, Man.

Haf godheten sända mig fri broschyr med beskrifning om edra Cranbrook Orchards.

NAMN ....

ADRESS ....

Glad Jul
och
Godt Nytt År
tillönskas
våra Vänner och Gynnare i Västern
af
HANSEN GRAIN COMPANY.

MARKNADSBREF.

Från Hansen Grain Company.
Den 23 december.

Hvete. Marknaden har, som alltid är fallet vid denna tid på året, varit utsatt för endast helt obetydliga fluktuationer, men har i alla fall varit lifligare än hvad man kunde vänta. Som vi omnämnde i vårt senaste marknadsbref, har den allmänna stämningen på sista tiden ändrats, och tendensen blifvit fastare. Marknaden ligger numera ej i händerna på några få spekulanter, som nyligen gjorde stora ansträngningar att få ned priserna ytterligare, utan dess växlingar äro mera beroende på tillgång och efterfrågan. Efterfrågan har varit god under den förflutna veckan, så god t. o. m. att priserna gått upp ej så obetydligt. Hvad de utländska meddelandena beträffa, så äro dessa utan betydelse. Politiska situationen i Europa har heller ej åstadkommit någon som helst inverkan på marknaden, och rapporterna från Argentina äro i allmänhet gynnsamma. Som redan omnämnts är anledningen till marknadens förbättring uteslutande den att efterfrågan är lifligare, hvilket fortfarande är fallet då detta skrifves. Ehuru vi sannolikt hafva att emotse nedgång i priserna strax före och efter julhälgen, tro vi emellertid att marknaden senare kommer att visa fastare tendens.

Hafre. Marknaden lugn och priserna så godt som oförändrade.

Korn. Lugn med oförändrade priser i likhet med hafre.

Lin. Fastare, men omsättningen obetydlig.

Walker teater. Den förtjusande operetten "Naughty Marietta" spelas denna vecka för fullt hus och väcker storartad entusiasm. Florence Webber är som prima donna den ledande själen i hela sällskapet, och hon får förträffligt understöd i Oscar Hammersteins stora och väl valda sällskap. Stycket är fullt af sprittande humor och samtliga uppträdande vinner publikens gunst för ypperlig sång och dans. Nästa vecka spelas "A Romance of the Underworld."

Winnipeg teater. "Get-Rich-Quick-Wallingford" uppföres denna vecka af det permanenta sällskapet, och lofvar att slå alla rekord. Stycket handlar om en ung mans strafvan att på kort tid skaffa sig en stor förmögenhet. Fanny, den vackra kontorsfröken, spelar en betydande roll och gör pjäsen till en kärleksintrig. Stycket måste ses för att rätt uppskattas, och mr. Hall torde vara en af de bästa Wallingfords man kan uppleta.

Storken gjorde i fredags morse påhälsning hos mr och mrs. Ward, 451 Logan Avenue, och kvarlämnade en duktig pojke. Både moder och son må efter omständigheterna väl.

Afsked. Arvie Quebér har begärt afsked från sin befattning som redaktör för Svenska Canada Tidningen. Han kommer att fronträda sin plats den 1 februari, emedan han inköpt ett tryckeri i Entwistle, Alta., där han kommer att utgifva tidningen The Alberta Star. Emellertid ämnar Traska Patrullo ej helt och hållet lämna denna tidnings spalter, utan torde hans epistlar allt framgent att inflyta i Svenska Canada Tidningen.

Ett angenämt besök aflade P. W. Tuve från Port Arthur förliden lördag på denna tidnings redaktion. Detta besök var särskildt uppmuntrande för redaktören, som är en gammal bekant till mr. Tuves far i Center City, Minnesota.

Julferie åtnjuter August Nelson, som för ett par dagar sedan återkom till Winnipeg för att jula. Han har varit ute på resor för att utbreda Lazarol och Stomatol, och han har haft stor framgång; men nu har han kastat alla kommersiella tankar öfverbord för att i vänners lag fira julen i Winnipeg.

Dr. Moxness, den välkände skandinaviske tandläkaren i hörnet af Main Street och Logan Avenue, har i dagarna tillerkänts guldmedalj för guldbroarbete och annat som tillhör tandläkareyrket, på Grand National Exhibition i Brussel, Belgien. Det var den enda guldmedalj som utdelades för dylikt arbete, och är därför en särskild heder för doktor Moxness, allrahälst som det utställda arbetet utfördes och insändes för öfver två år sedan. Det är, såvidt man kan begagna ett dylikt uttryck i förbindelse med ett besök hos en tandläkare, ett nöje att komma in på doktor Moxness' kontor eller rättare i hans etablissement. Affären har nämligen på senaste tiden, efter öfvertagandet af doktor Mordens praktik, betydligt utvidgats. Dr. Moxness har en biträdande tandläkare samt två män som arbeta i laboratoriet. Alla apparater äro de modärnaste som kunna anskaffas, och se visst icke så skräckinjagande ut. Särskildt fäster man uppmärksamhet vid Röntgenstråle-apparaten.

The Scandinavian-Canadian Anti-Saloon League afhåller sitt ordinarie kvartalsmöte i Skandinaviska Baptistkyrkan, hörnet af Logan Avenue och Ellen Street, fredagen den 27 dec. 1912, kl. 8 e. m. Alla föreningar och kyrkosamfund, som önska vara representerade på mötet, böra välja sina delegater, tre för hvardera, samt se till att dessa hafva sina fullmakter i ordning. Alla föreningar och samfund som äro intrasserade för ligans verksamhet, böra sända representanter och därigenom visa sitt intrasse för detta viktiga arbete. Glöm icke tiden och platsen.

MARDNADSNOTERING.

Den 23 december.

No. 1 Northern	81¾
No. 2 Northern	78¾
No. 3 Northern	75½
No. 4 Hvete	70
No. 5 Hvete	64¼
No. 6 Hvete	56
Foderhvete	50
No. 1 Tough	74½
No. 2 Tough	72
No. 3 Tough	69
Kasserad	67 @73½
Vinterhvete	69½@84¼
Minneapolis, dec.	80½@81⅛
No. 1 Hard	82¾
No. 1 Northern	80¾@81⅞
No. 2 Northern	78⅝@79⅛
No. 3 Northern	76⅞@78⅜
Chicago, dec.	86 @86½
Duluth, dec.	81½@82⅝

HAFRE.

Winnipeg—	
No. 2	32½
No. 3	30¼
Utfodringshafre	27 @30
Minnepolis	27 @30

KORN.

Winnipeg No. 3	46
No. 4	41
Föderkorn	38 @39
Minneapolis	40 @59

LINFRÖ.

Winnipeg	103 @105
Duluth,	124½@125

KREATUR.

Winnipeg. —

Slaktstutar och kvigor	5.50 @ 6.50
Kor och kvinogr	3.25 @ 5.75
Tjurar	3.00 @ 4.00
Stockersand feeders	4.25 @ 5.50
Kalfvar	4.50 @ 6.00
Får	4.50 @ 5.00
Lamm	6.00
Svin, prima	8.00
Tunga suggor	6.00 @ 7.00
Galtar	5.00 @ 6.00
Mjölkkor	40.00 @ 70.00

PRODUCE.

(Priset på färska grönsaker, frukt och ost, är partihandlarens pris till minuthandlarne. Priset på ägg och smör är partihandlarnes pris till producenterna).

Smör, mejeri	35 @ 37
Dairy	25 @ 30
Dairy,	25 @ 29
Koksmör	22 @ 23
Ost, färsk	14 @15¼
Ägg, nyvärpta	35 @ 40
Cold Storage	26

GRÖNSAKER.

Amer. rädisor, duss.	1.25
Persilja, duss.	25
Lök, duss.	60
Hufvud, Lettuce, duss.	1.50
Lettuce, hemodlad, duss	40
Hufvud, Lettuce, duss	1.00
Washington lök	02
Rödbetor lb.	1½
Kålrötter, bushel	60
Kål, lb.	1½
Amerik. blomkål, duss	2.00@2.50
Morötter, lb.	1½
Manitoba Selleri, duss	1.00
Tomater, korg	1.00
Gurkor, duss.	2.50
Peppar, korg	1.25
Potatis, bush.	35@40
Potatis, vagnslast	35
Jersey sötpotatis, lb.	08
Palsternackor, lb.	02
Sour Krout, lb.	[illegible]

FÄRSK FRUKT.

Navel, Valencia	3.75 @ 4.00
Japanska apelsiner, box	.65 @ 85
Bananer, bundt	2.50 @ 3.50
Florida Grape Fruit	5.00
Citroner, lemons	7.50
Wash. Äpplen, box	1.50 @ 2.50
Snow äpplen	5.00 @ 6.00
Ontario höstäpplen	4.50 @ 5.50
Päron	4.00
Cranberries, tunna	12.50

California drufvor, case	3.00
Malaga drufvor	8.00 @ 8.50

FÄRSKT KÖTT.

Bakdelar	13
Framdelar	09
Svinkött	12½
Färkött	11½
Lammkött	15½
Kalfkött	13½

SALT OCH RÖKT KÖTT.

Skinka	15 @18
Bacon	19½@22½
Tomateskorf	10
Köttkorf	9
Fläskkorf	10
Rökta bogar	14¾
Long clear	15¼
Bologna	7
Salt fläsk, tunna	26.00
Svinfötter, bundt	1.00

FJÄDERFÄ.

Prima ankor	9@13
Ontario kalkoner	15
Goda höns	14
Prima fägel	9
Gäss	9

FISK.

Frusen lax	11
Lake Winnipeg	
Whitefish	8½
Färsk pickerel	8½
Torskstek	10
Haddock	6
Vanlig torsk	5
Finnan haddie	8
Jackfish	4
Färska goldeyes	4
Kippers, box	2.00
Lake trout	12
Frusen halibut	9
Rökt sill, box	1.50
Rökta goldeyes, duss.	50
Holland sill, kagge	66 @ 72
Labrador sill, halftunna	4.10
Salt makrill, kit	2.75
Ostron, gallon	2.75

MJÖL.

Royal Household, 98 lbs	2.80
Purity	2.90
Five Roses	2.80
Rolled Oats, 80 lbs.	2.25
Kli, ton	21.00
Shorts	22.00 @ 24.00
Hafre och korn gröpe	25.00

HÖ.

Timotej	14.00 @ 17.00
Vildt hö	9.00 @ 12.00
Majs, no. 3 gul	70
Foderhvete per ton	30
Foderhafre	40
Krossad hafre, per ton	25.00

SOCKER.

Granuleradt i säck	5.25
Råsocker, i säcka	4.85
i tunna 5c. högre.	
Bitsocker	6.15
Pulveriseradt socker i tunna	5.10

HOSTA SOM DÖDAR

Sjukdom i luftstupen vållar lungsot.

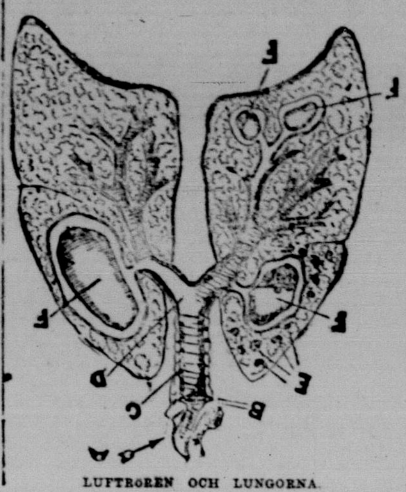

LUFTRÖREN OCH LUNGORNA.

Detta visar hur åkommor i luftstrupen vålla lungsot. A. epiglottis. B. ljudsenorna. C. luftröret. D. luftstrupsrören, i hvilket inflammation är ytterst farlig. E. svulster i lungorna. F. häligheter, som uppstå genom svulsternas frätande på lungarna—resultatet af ohämmad luftstrupåkomma.

Om ni har hosta i luftstrupen bör den botas NU. Försumma den ej längre. Tag varning i tid. Luftstrupåkomma är nästan lungsot. Den är ytterst vilseledande — en mycket farlig åkomma, ty den tycks endast vara irriterande hosta. Den kittlar i halsen, en oafbruten, besvärande hosta, som ofta reser slem, men kan vara en farlig inflammation i luftstrupen. Dessa leda direkt till lungorna. Om strupåkomman får fortgå, kunna bacillerna få tillträde till lungorna. Efter detta—är det för sent.

Blif ej lurad af idén att "det går bort". Låt ej dupera er af annonser om patentmediciner. Blif ej missmodig om folk säger, er att strupåkomma är obotlig. En åkomma som sitter så djupt — förstås så litet, kan bäst botas af en specialist — en som har grundliga kunskaper — en utomordentlig erfarenhet vunnen genom behandling af tusentals dylika fall.

Låt mig bota er struphosta. Jag har botat oräkneliga fall — svåra fall sedan all annan behandling misslyckats. Läsare, tvekar Ni? Skrif genast och finn ut hvad jag kan göra för er. Jag är utexaminerad i medicin och kirurgi från Dublin universitet, Irland, f. d. kirurg i kungl. engelska postflottans tjänst. Min metod är olika alla andras. Jag har gjort mina egna vetenskapliga rön. Jag har användt en mansålder på att göra den fullkomlig. Det kostar er intet att få reda på den. Jag gifver er med nöje

Fri Konsultation och råd.

Jag vill grundligt studera ert fall och gifva er de värdefullaste upplysningar. Ni kan absolut lita på allt jag säger. I min mångåriga praktik har jag gjort det till en hederssak att aldrig åtaga mig ett fall som är obotligt. Värklig Lungsot kan aldrig botas. Strupåkomma som RÄTT BEHANDLAS, kan botas. Tag vara på den nu innan det blir för sent. Förlora ej tid, utan skrif i dag.

Nedanstående äro några vanliga symptom på Strupåkomma.

Hostar ni upp slem?
Är rösten hes?
Hostar ni på nätterna?
Blir ni lätt förkyld?
Känner ni er tilltäppt?
Har ni hackande hosta?
Har ni smärtor i bröstet?
Är det ibland svårt att andas?
Är det svårt att hålla halsen klar?
Hostar ni ibland till ni kväljes?
Spottar ni upp slem på morgnarna?
Tycks hostan göra er utmattad?
Äro anfallen svårare i fuktigt väder?
Har ni en raspande känsla i halsen?
Hostar ni ibland till ni nästan kväfves?
Kittlar det långt ned i halsen?

ler nej, skrif namn och adress

Besvara frågorna med ja eltydligt på punktlinjerna, klipp ut och sänd til Health Specialist Sproule, 130 Trade Building, Boston. Han gifver er absolut fritt pålitliga råd om botandet af er åkomma. Skrif antingen på svenska eller engelska.

NAMN ....

ADRESS ....

Johnson & Davidson

20 LEVIS STREET, ELMWOOD.

ALLT SLAGS PLÅTSLAGERIARBETE.
FURNACES EN SPECIALITET.
Telefon St. John 623.

SASKATCHEWAN

Råd till Farmare.

Producerar er farm för eder så mycket den är i stånd att producera? Om den ej det gör, bör ni nu börja studera sättet att öka dess afkastning. Hvarför ej så in litet alfalfa nästa vår? Alfalfa kommer att göra jorden mera bördig, och är dessutom den bästa föda åt ungkreatur. Ett ton alfalfa besitter lika stort fodervärde som ett ton hvetekli. Det större näringsvärdet i alfalfa, tillika med den större afkastningen, gör den till en mångdubbelt så värdefull gröda som timotej. Nedanstående siffror äro sannerligen beaktansvärda. Alfalfa à 3¾ ton per acre, är värd $75.00 per acre. Timotej, 1½ ton per acre, är värd $14.70 per acre. Detta värde är baseradt på värdet af den kvantitet smältbara näringsämnen hvardera foderslaget innehåller. Man finner hraf att alfalfa besitter högsta värdet och att skillnaden är $60.30 per acre.

De experiment som utförts vid experimentalfarmen i Indian Head samt vid landtbruksskolan i Saskatoon, ha konstaterat att alfalfa växer utmärkt i västern. Rekvirera ert frö nu. Genom att omedelbart göra detta, tillförsäkrar ni er bättre kvalitet frö, och ni får äfven tid att sända in fröprofver för att få dem pröfvade om de äro fria för ogräs.

Hur står det till med ert utsädeshvete, er utsädeshafre och ert linfrö för nästa vår? Den progressive och vakne farmaren köper sitt utsäde tidigt. Ni bör anstränga er att hålla landet fritt från ogräs genom att endast begagna rent utsäde. Börja nu med att skaffa er rent utsäde för nästa år. Om ni ej känner skillnaden mellan ren säd och ogräs, sänd ett prof på ert utsäde i ett kuvert till en af nedanstående adresser, och ni får ett bref med upplysningar om det eller de slags ogräs som finnas i detsamma, samt om det är dugligt för utsäde eller ej. Glöm ej att uppgifva ert namn och er postadress då ni sänder profver till

REGINA, SASK.,
den 16 December 1912.

Departement of Agriculture

Regina - - - Saskatchewan.

En Gas-Pull Tractor utför vägarbetet.

En lätt bekväm Tractor.

Vi sälja en tractor särskildt lämpad för lätt arbete på farmen—en

GAS PULL Tractor

Den bränner gasolin. Dess stora fördelar är dess bekvämlighet. Den vänder fort samt är lätt men väl bygd och besitter underbar styrka. Alla arbetande delar äro skyddade.

Den är en god hjälp under vinterarbetet—höbalning, skalning och körslor, och nästa vår i brådskan är den ovärderlig.

30 h. k. vid remskifvan och den drar 4 till 6 plogar i stubbjord.

Det finns hundratals af dessa Gas Pull Tractors i bruk och gifva fullkomlig belåtenhet.

Skrif efter katalog.

Skrif på hvilket språk som hälst.

RUMELY PRODUCTS CO
(Incorporated.)
Farmmaskiner för Drifkraft
LA PORTE, IND.

Jag har ett fint lager af

Specerier, Färskt Kött, Leksaker och Julkonfekt samt Tobak och Cigarrer för Julen.
Kom in och bese mitt lager.

M. Simovitch.

Telefon St. John 634. 334 Union Ave., Elmwood.

Kom in och bese

mitt lager af

SPECERIER, FRUKT, CIGARRER, CIGARETTER, TOBAK, JULKONFEKT, LEKSAKER, MJÖLK och GRÄDDE.

ANTON HANNA.

Telefon St. John 1344. 335 Union Ave., Elmwood.

WASSILISSA

Rysk Roman af HENRY GREVILLE.

(Forts. från föreg. n:r.)

Wassilissa såg såg utmanande på sin tant, att dennas vrede icke kände några gränser.

— Ni har lärt mig hålla sanningen i ära, sade hon, hvar skulle jag ha lärt att ljuga?

— Ut med dig! ropade tanten och stampade med foten.

Blek, med gnistrande ögon och höjd panna stod Wassilissa i begrepp att gå.

— Men bed mig först och främst om förlåtelse för din fräckhet! sade tanten, i det hon gnisslade med tänderna.

Wassilissa blef stående tyst.

— Bed mig om förlåtelse, säger jag! upprepade grefvinnan med en röst, som slog öfver af vrede.

— Jag har icke velat förnärma er, tant, sade den unga flickan, utan att se på henne. Jag beklagar, att alla mina ord förefalla er som förnärmelser. Det faller mig alldeles icke in att förnärma er. Gud är mitt vittne därtill, men jag kan icke tillstå, att jag har ljugit eller begått något fel, när mitt hjärta är rent för Gud.

— Godt, gå! sade grefvinnan och begaf sig till sin bönepall. Wassilissa gick ut, passerade sidorummet, stängde dörren, tog några steg och föll afsvimmad i korridoren.

TRETTIOFEMTE KAPITLET.

Grefvinnan har ett nytt förslag.

Medan en af kammarjungfrurna, som fann Lissa liggande orörlig, förskräckt skyndade sig att underrätta miss Junior därom och att få det stackars barnet i säng, låg grefvinnan på knä framför hälgonbilderna och sökte att genom ifriga böner återfå sitt förlorade lugn.

I ett anfall af uppriktig fromhet bad hon Gud gifva sig ödmjukhet och visa henne den rätta vägen; djup ånger öfver den vrede, af hvilken hon låtit hänföra sig, hade framkallat denna förkrosselse.

Sedan hon legat på knä en half timme, under hvilken hennes blod svalnat något, steg hon upp, gjorde ännu en gång korstecknet och tog därpå plats i den mjuka länstolen vid fönstret, som vette åt trädgården.

Den späda grönskan, bäckens sorl i klyftan, den svala, doftande skuggan från lindarna,som skyddade huset mot solstrålarne, ordnades snart åter grefvinnans tankar i deras vanliga gång; hon öfverlämnade sig åt sina betraktelser.

Med en rörande ödmjukhet, vunnen genom den nyss förrättade bönen, aflägsnade hon minnet af de förnärmelser hon hade måst tåla af sin niece, och hon fastställde det rättesnöre, efter hvilket hon ville reglera sitt handlingssätt.

— Denna unga flicka har en oböjlig karaktär, hennes blidhet är blott skenbar. Så snart man rör vid hennes verkliga inträssen, framträder den verkliga, fräcka, egensinniga, otacksamma individen med öfverraskande våldsamhet.

Föreställningen om ett litet troll, som springer upp ur en ask, drog flyktigt förbi grefvinnans själs öga, utan att dock efterlämna något spår. Saken var för allvarlig för att tillåta en så löjlig jämförelse.

— Den mildhet, hvarmed hon blifvit behandlad, har fördärfvat hennes karaktär, sade grefvinnan sorgset; vällefnad, mildhet, lifvet i ett bildadt och utsökt sällskap har blott mognat hennes dåliga instinkter, i stället för att befrämja utvecklingen af de goda. Hvilka sorgliga naturer det ändå finnes.

Grefvinnan nickade med hufvudet och fortfor:

— Den allra mest skärpta disciplin, välgörande stränghet, förnuftigt använd hårdhet, för att öfvervinna detta blonda hufvuds uppstudsighet, det är nödvändigt! Det är förvånande; redan hon var liten, ja, till och med i fjol, var det omöjligt att ana en sådan motsträfvighet. Hon tycktes vara ett godt barn, som lätt kunde ledas.... Skulle detta fel hafva utvecklat sig först helt nyligen?

Nu, liksom nyss, trädde åter föreställningen om trollet i förening med tanken på mademoiselle Bochet fram för den ädla damens själ, men försvann liksom en kinesisk skugga. Grefvinnan kände en sådan motvilja mot den stackars schweizliskan, att hon med våld måste ge sina tankar en annan riktning.

— Ja, först helt nyligen.... sedan historien med Tchsudessow. Hvad kunde hon egentligen ha emot den unge mannen? Han såg visst inte illa ut; hans hår var visserligen något väl slätt, men hvad betydde det? Han var visserligen en obetydlig slusk, tiden utvisade det; men fråsedt att hon icke var mogen nog till att kunna bedöma en mans värde, var hon redan vid det första mötet ovilligt stämd emot honom, och det endast och allenast för det jag hade föreslagit honom som hennes blifvande make.

Det gick plötsligt ett ljus upp för grefvinnan.

— Motsägelselusten! Det är det, det är lusten att säga emot!

Lyckligt öfver att ändtligen ha funnit den fiende, som måste bekämpas, sträckte grefvinnan fötterna ut på pallen, lade armarne i kors och lät tankarne sväfva ut i fjärran.

— Man föreslår henne en man — hon afvisar honom; han misshagar henne — hon är kokett gent emot honom! Det är allt sammans blott motsägelselust! Och förbjuder man hena att tänka på en annan, så kan man vara viss på, att det är denne och ingen annan, som hon gärna vill ha.

Ett ögonblick uppdök den tanken hos henne, att göra ett försök; men hon lät den åter falla, då hon sade sig själf, att kampen redan var för häftig, för att man skulle kunna spilla tiden till ingen nytta.

— Stackars barn! började hon igen, full af medlidande med den olyckliga, hvilken sorglig framtid bereder hon sig icke! Ack, vårt lif är en ständig eftergifvenhet, från brölloplet ända till grafven. Äktenskapet är en fortsatt och blind underkastelse. Hvilket öde väntar henne? En oafbruten kamp med mannen, husliga scener, våldshandlingar, ty denna olyckliga är af en våldsam häftighet; när hon har vågat att tala så till mig, hennes tant och välgörerska, hur skall hon då icke glömma sig själf gent emot sin man! Hennes hus skall blifva ett sant helvete!

Grefvinnan ryste och tackade Gud för det han hade välsignat hennes eget hushåll genom att ända från smekmånaden och tills nu bevara fullständig underdånighet och tålamod i det — det föll henne alldeles icke in, att i den gudomliga vigtskålen befunno sig dessa dygder på hennes mans sida.

— Hvilken framtid, och till på köpet icke aderton år gammal! Sådana fel blifva med åren verkliga laster! Man måste ovilkorligen sträfva efter att inympa en smula mildhet och blidhet i hennes hjärta, dessa oundgängliga egenskaper hos en fullkomlig kvinna, en fulländad världsdam. Hon måste bättra sig, hon måste!

Grefvinnan reste sig. Så reste sig korsfararne på sin tid med lösen: "Gud vill det!"

— Hvad? sade hon ifrigt; jag har tagit detta barn till mig från det hon låg i vaggan, allt, hvarigenom hon behagar, har hon mig att tacka för, jag har utvecklat hennes kroppsliga och andliga företräden, och nu, i det sista ögonblicket, vid inträdandet i äktenskapet — ty hon måste vara gift, innan jag inför Zina i sällskapslifvet, det kan man icke säga något emot....

Efter dessa betraktelser på enkel prosa, gjorde den lyriska karaktären i den ädla damens reflexioner sig åter gällande och hennes poetiska ekstas nådde åter sin höjdpunkt.

— I det ögonblick, då jag öfverantvardar henne i en mäkes händer, då jag grundlägger en huslig härd för henne, vid hvilken hon skall värda den heliga elden och uppfostra sina barn i gudsfruktan och lydnad, skulle jag då uppgifva att afsluta mitt värk, emedan det är för vansklig? Jag skulle gifva en illa förberedd, kanske till på köpet missbildad själ till pris åt hela världens strider, utan att ha försökt att leda henne in på den rätta vägen, utan att lära henne de nödvändigaste plikterna?

Denna utgjutelse af hennes inspiration och den klarhet, hvarigenom hennes beslut utmärkte sig, återgat henne den rätta jämvikten i sinnet.

— Hon måste bättra sig.... hon måste bedja mig om förlåtelse, sade hon till sig själf, icke för min skull, jag har öfverantvardat denna rygmma förödmjukelse, den grymmaste i mitt lif, till Gud, som bot för mina dagliga synder; men för exemplets skull måste hon bedja mig om förlåtelse, för principens skull! Man bör icke tillåta ett barn att förolämpa dess välgörarinna på det sättet; principen för den moderliga auktoritet, som blef lagd i mina händer, skulle kullkastas därvid. Framför allt måste hon därför bedja mig om förlåtelse, och så måste hon underkasta sig. Jag fordrar bevis på lydnad af henne, mer eller mindre giltiga bevis, och hon skall gifva mig dem!

Efter detta högtidliga beslut tillade grefvinnan med moderlig godhet:

— Vi vilja först försöka det med lämpor.

Ett ljud af bjällror, som de sista minuterna städse kom närmare, afbröt grefvinnans betraktelser, då de hade nått detta barmhärtiga steg i sin utveckling.

Ankomna till inkörseln förstummades bjällrornas klang; en välklädd herre steg ut ur en kalesch med trespann, den så kallade trojkan, och lät förfråga sig hos grefvinnan, om det månde behaga henne att mottaga distriktets isprawnik.

De behagade grefvinnan att svara ja, och isprawniken blef mottagen i den lilla salong, som gränsade till matsalen.

Flertalet af denna klass folk — ett slags fiskaler på landet — består af äldre män; denne var däremot en ung man med god hållning och godt sätt.

Grefvinnan behandlade honom med ringaktande artighet, som emellertid icke uteslöt en viss förtrolighet, på samma sätt som man behandlar en väl dresserad jakthund, som tillhör en aktad gäst, som man icke för något pris vill stöta sig med. Isprawniken hade kommit just till pass för att uppmuntra grefvinnans upprörda själ. Hon bad honom stanna kvar till frukost och lät honom referera episoder ur nåjdens "chronique scandaleuse", t. ex. hur som en mjölnare hade fiskat alla foreller i sin herremans fiskdam, utan att man kunde göra honom något, och dylikt.

Då frukosten nästan var slut, behagade det grefvinnan att anmärka, att hennes niece icke var tillstädes, och förhörde sig hos hushofmästaren om orsaken därtill.

Denne svarade, att fröken var sjuk.

Vid detta tillfälle fann grefvinnan det påfallande, att både hennes döttrars näsa och miss Juniors voro mycket röda och att den unge grefven tycktes hafva brått och gärna hade rest sig. Men hon lade blott föga vikt vid dessa tecken, då hon var uppfylld af den tanken, att det under den närmaste tiden skulle inträffa helt andra händelser; hon skänkte därför samtalet med isprawniken ännu större uppmärksamhet, så att ämbetsmannen, stolt öfver resultatet, gjorde sitt bästa för att förtjäna det. Ut på eftermiddagen afstannade samtalet, samtalsämnet begynte tryta. Grefvinnan hade beslutat att behålla gästen hos sig till aftonen, då hon icke hade lust att vara ensam; hon föreslog därför en promenad i trädgården och begaf sig med sin gäst in i de skuggrika alleerna.

— Jag har ännu icke sett er hustru, sade hon plötsligt, blott för att återupptaga samtalet.

— Men, ers nåd, jag är alldeles icke gift, sade isprawniken.

— Ack ja! Det är sant.... det var den andre, er företrädare. Hans hustru har jag heller aldrig sett. En prästdotter, så vidt jag kan erinra mig?

— Jag vet det icke, ers nåd.

— Hvarför har ni inte gift er ännu?

— Hvarför? Det är svårt att säga, jag vet det knappast själf. I våra kretsar finner man icke lätt en passande hustru. En prästdotter har jag icke lust att taga, när man har fått en god uppfostran, ni förstår nog, fru grefvinna....

— Ja, ja, jag förstår det väl, ni ville gärna ha en hustru med bildning.

— Naturligtvis! Jag är icke ufan förmögenhet, äger ett vackert gods icke långt härifrån. Jag ville heller icke ha en hustru, som alls icke här någon förmögenhet, och därnäst familjen! Ni vet, hur obehagligt det är, när man har illa uppfostrade svärföräldrar!

— Ni är kräslig! sade grefvinnan skrattande.

Hon lekte med denne man liksom med sin knähund; det roade henne uppenbart att höra talas om en isprawniks giftermålsplaner.

— Mycket riktigt, fru grefvinna! sade ämbetsmannen med en älskvärd min, i hvilken ett visst välbehag blandade sig med blygsamhet.

— Ni har fullkomligt rätt! sade grefvinnan halft skrattande, halft allvarsamt, ni är alltså rik?

— Rik, fru grefvinna, betyder för er — att vara miljonär; i edra ögon är jag alltså fattig. Jag har 2—3,000 rubler i inkomst af min egendom, en vacker skog, som jag ännu icke har velat låta sälja, då jag betraktar den som en reservfond — grefvinnan uttalade sitt bifall med en nick — och mitt gage — det är det hela.

— Det är ganska vackert, sade slottsfrun. Ni förekommer mig också att vara en solid man; skall jag skaffa er en hustru?

— Grefvinna, en sådan ära....

— Har ni förtroende för mig?

— Jag öfverlämnar mig åt er med bundna händer och fötter; denna utomordentliga utmärkelse gör mig full af blygsel!

— Jag förbinder mig icke till något. En sådan hustru, som ni önskar, är icke lätt att finna; en hvar passar icke för er; men om jag skulle finna en, så låter jag er veta det.

— Madame, det skulle vara min största önskan att mottaga en hustru ur edra händer.

— Ni ville alltså acceptera henne obesedd?

— Obesedd, fru grefvinna; jag hyser obegränsad tillit till ers nåds takt och smak.

Samtalet bar prägeln af ett skämt, men de talandes blickar vittnade om innehållets allvar.

Dagen slutade på det behagligaste sätt, och då aftonen närmade sig, for isprawniken bort i sin vackra kalesch, uppfylld af äregiriga förhoppningar.

Efter morgonens händelser, var det oerhördt, att grefvinnan gnolande drog sig tillbaka till sina gemak.

TRETTIOSJUNDE KAPITLET.

Wassilissa får åter mod.

Wassilissa hade tillbringat en sorglig dag. Då hon efter en half timmes medvetslöshet, åter hade kommit till sig själf, undvek hon hvarje förklaring. I det första ögonblicket hade man icke underrättat grefvinnan om det passerade, då hon icke tyckte om att blifva störd på den tid. Sedan den unga flickan återhämtat sig och man ville gifva hennes tant underrättelse, bad hon så enträget om, att man för ingen del skulle göra det, att kammarjungfrun, som anade något ovanligt, sakta aflägsnade sig.

Vacklande lämnade Wassilissa sin säng, gjorde ett steg och föll gråtande till Zinas bröst.

— Ack, älskade, sade hon till henne, jag har förnärmat din moder! Hon förlåter mig aldrig.... jag har ingen annan utväg än att dö.

Då miss Junior och Zina sågo, att hon grät, brusto de likaledes i gråt, och alla tre hängåfvo sig åt den ljufva njutningen af en gemensam smärta.

Lissa hade behof af ett dylikt närvöst utbrott för att kunna återvinna sin fattning. Efter det hon hade blifvit så till vida lugnad, att hon kunde gifva förklaringar, och de andra kunde mottaga sådana, berättade hon i få ord, hvad som hade händt.

— Hon är din mor, Zina, sade hon till slut, och är min välgörarinna; hvarken i din närvaro eller inför Gud vill jag förnärma henne, icke ens i tanken; men jag kan icke förneka, att hon har påtvungit mig Tchsudessow, och jag kan icke lofva att taga en annan förr än jag vet, om jag tycker om honom. Om jag likväl gjorde det, skulle det vara illa af mig, det känner jag.

Djup tystnad inträdde efter dessa ord. Miss Junior beundrade Lissas bestämdhet, och Zina måste, utan att denna dom sårade hennes barnsliga kärlek, erkänna för sig själf, att modern hade öfverskridit sina rättigheter.

— Hur skall detta sluta, utbrast guvernanten och höjde sina sammanknäppta händer.

— Det vet jag icke, troligen blir jag mycket olyckligt; men jag besvär er, miss Junior, att, om det blir nödvändigt, vara mitt vittne på, att det icke var min afsikt att förnärma tant, och att jag icke har upphört att älska och akta henne, hur mycket jag än känner mig sårad af hennes hårdhet och orättvisa, ja, orättvisa.

Guvernanten lofvade allt. Hon såg i andanom en bur med vilda djur, såg Lissa, lik de kristna jungfruar, som aflägga sin trosbekännelse, träda fram för sina ögon liksom bak en slöja. Vi vilja uttryckligen anmärka, att ett band af Chataubriandå "Martyrerna" låg uppslaget på bordet framför henne.

Efter frukosten var Zina ensam med sin kusin; miss Juniors deltagande var likväl icke så stort, att hon kunnat försaka sin hvilostund.

— Ser du, Zina, sade Wassilissa, man skall åter skilja oss åt, det är jag öfvertygad om; det uppträde, som ägde rum i morse, var allt för allvarligt för att jag icke skulle göra mig förberedd på ett strängt straff, och man kan endast straffa mig genom en skilsmässa från dig; allt annat skulle vara mig likgiltigt.

— Men på det viset straffar man ju också mig! utbrast Zina.

— Du skall få se, att man skiljer oss från hvarandra.... jag känner mig lidande.... öfvergif mig icke. Sök upp mig i den vrå, dit man vill kasta mig. Du har redan en gång beskyddat mig, beskydda mig också framdeles.

Lissa grät; hon kände sig svag och lidande och sjönk till Zinas ädelmodiga hjärta. Denna var i en sådan sinnesstämning, att hon hellre skulle ha sönderslagit eller sönderrifvit något i sin moders närvaro.

— Jag skall beskydda dig, sade hon energiskt; det svär jag!.... om jag så skulle sätta eld på huset!

— Det skulle inte göra någon nytta, sade Lissa leende bakom tårarne, men ditt löfte skall göra förvissningen mera dräglig för mig.

Dagen förgick utan att Lissas aningar besannats. Den unga flickan visade sig icke vid middagsbordet, kusinen lät bära någon mat upp på rummet, men hon kunde ingenting förtära. Med undantag af några ögonblicks feberaktig rörlighet hade det stackars barnet ända från morgonen varit liksom sömndrucken; hon blef liggande i sängen och talade blott föga.

— Om detta tillstånd icke ändrar sig, sade miss Junior till sin elev, så underrättar jag fru grefvinnan därom.

— Gör hvad ni vill, svarade Zina, men i ert ställe skulle jag icke säga något. Ju längre mamma glömmer Lissa, desto bättre för henne.

Natten bröt in, Wassilissa sof lugnt. Mer än en gång sprang Zina upp ur sängen för att höra på sin kusins andedräkt; efter en sådan kris skulle en större upphettning förekommit henne mera naturlig; detta lugn förskräckte henne.

Utmattad af den för henne så ovanliga rollen af sjuksköterska, föll Zina slutligen framåt morgonen i sömn och vaknade först då guvernanten väckte henne.

— Stig då upp, miss Zina, sade denna, klockan är snart nio. Om er mor kommer, skulle vi få en snygg tillrättavisning.

Zina klädde hastigt på sig. Fönstret stod öppet och den friska, aromatiska luften strömmade in. Hon såg bort till Wassilissa och blef förvånad öfver att denna ännu sof.

— Hvad? sade hon, vi tala tämligen högt, utanför är det oväsen och hon sofver likväl?

— Jag väntar blott tills ni blir påklädd, för att anmäla det för fru grefvinnan; denna ihållande sömn förekommer mig besynnerlig.

Då Zina var färdig, skickade hon en kammarjungfru in till sin mor.

Emellertid gick hon bort till kusinen, och full af ömhet betraktade hon det fina, bleka lilla ansiktet, som hvilade på kudden. De blonda flätorna hade skjutit nattmössan tillbaka och slingrade sig om halsen på den sofvande; de långa ögonhåren kastade sin skugga öfver kinderna; den halföppna munnen andades lätt och svagt, och det behöfdes stor uppmärksamhet för att iakttaga andhämtningen.

— Jag är rädd för henne, sade Zina halfhögt; hon ser ut som om hon var död!.... jag skall försöka väcka henne.

Miss Junior böll henne tillbaka just som hon ämnade böja sig med och väcka Lissa med en kyss.

— Vänta, sade hon, er mamma måste se henne så här; jag är lika bekymrad som ni.

Ett frasande af siden förkunnade grefvinnans ankomst; hon steg in med en likgiltig min.

— Hvad är på färde? frågade hon. Du har skickat bud till mig, att min niece är sjuk.

Zina steg åt sidan utan att säga ett ord, och grefvinnans ögon fästade sig på niecens bleka, vackra, orörliga och känslolösa ansikte.

Grefvinnan hade säkert under vägen instuderat ett vackert tal, men både ord och tankar sveko henne vid åsynen af den förändring som försiggått med denna unga varelse, hvilken ännu i går var full af munterhet och nu liknade en död. Hvad kunde hafva försiggått i denna upproriska, unga själ! Hvilket förfärligt tankeupprror måste icke hafva ägt rum, då lifsandarne sålunda kunde domna?

— Har hon varit länge i detta tillstånd? frågade grefvinnan miss Junior.

— Sedan hon vaknade ur sin svimning.

— Har hon svimmat?.... När var det?

— I går, mamma, då hon återvände från det samtal, till hvilket ni låtit kalla henne! svarade Zina, som nu hade fattat mod.

— Hvarför har man icke underrättat mig därom? frågade grefvinnan befallande; hon fann nu att hon gjort orätt i att fästa så litet afseende vid Lissas frånvaro från de två måltiderna i går.

— Hon ville det icke.

Zinas svar var så kategoriskt, att modern gaf henne en blick, men den moderliga retligheten undanträngdes af ett allvarligare bekymmer för den sjuka, som kanske blifvit sjuk genom förvällande af den, som borde varit hennes beskyddarinna. Icke så, att grefvinnan skulle hafva gjort sig någon förebråelse i moraliskt hänseende, men man kunde hafva sörjt för materiell vård; lyckligtvis tycktes det ännu vara tid därtill.

— Har hon beklagat sig? frågade grefvinnan och närmade sig sängen.

— Nej, madame, hon har sofvit sedan i går och hela natten utan att vakna. Hon har heller inte förtärt något, icke begärt något och visat allt tillbaka.

Grefvinnan steg ännu närmare, hennes sidenklädning åstadkom ett närvretande oväsen. Zina drog samman sina vackra, svarta ögonbryn, hennes kusin rörde sig ännu icke.

Grefvinnan började bli ängslig. Hon lutade sig ned öfver den faderlösa och lyssnade till hennes svaga, oregelbundna andedrag; därpå rätade hon sig upp, såg ännu en gång på dessa drag, som buru outplånga spår af lidande och sade, hänförd af en ödmotståndlig känsla af medlidande:

— Mitt stackars barn!

Därpå kysste hon den bleka pannan.

Wassilissa, som plötsligt vaknade, öppnade förskräckt sina ögon; en darrning genomfor hennes kropp; hon såg till en början blott tantens svarta klädning och trodde sig vara död. Men varma, parfymerade händer grepo hennes, som lägo kalla och orörliga på täcket, hon lyfte sina ögon och upptäckte sin tant, hvilken betraktade henne med en godhet och ett deltagande, som hon icke väntat sig finna i hennes ögon.

—O, tant! sade hon med svag röst.

En flyktig rodnad färgade hennes kinder, men försvann genast igen. Hennes ögon sökte ännu en gång att uppfånga den för henne så ovanliga blicken, som hade öppnat hennes själs förtorkade källa.

Hvilken förebråelse, förlåtelse, ånger och kärlek grefvinnan läste i niecens ögon, har blifvit en hemlighet mellan henne och Gud.

Den unga flickan försökte sätta sig upp i sängen, men sjönk tillbaka. Hon försökte ännu en gång, och nu kunde hon luta sitt hufvud mot tantens bröst.

Grefvinnan lade henne sakta tillbaka på kudden, som Zina och guvernanten emellertid lagt i ordning.

— Hvar gör det ondt, mitt kära barn? frågade hon.

— Ingenstädes, tant, jag är blott matt, men jag tror att det är bättre nu.... O, tant, hvad ni är god!

En ström af tårar afbröt Wassilissas ord. Tanten satte sig vid hennes sida tog hennes hand i sin och gaf de andra tecken att gå ut. Man lydde, och dörren blef försiktigt tillstängd.

Lissa grät ännu länge; tanten, som var djupt gripen, lät henne gråta; hon tänkte: unga flickor behöfva emellanåt gråta ut, och efter denna uppenbart närvösa kris, kunde tårar endast värka välgörande.

Då niecen slutligen blifvit lugn, började grefvinnan:

— Du ser, mitt barn, hur mycket jag håller af dig, då jag, oaktadt det som skedde i går, likväl har kommit till dig.

Wassilissa nickade bekräftande och såg ömt och tacksamt på tanten.

— Nu skola vi inte tala mera om det. Gud har åtagit sig att straffa dig såsom du själf ser. Jag vill gärna bannlysa den pinsamma scenen i går ur mitt minne.

Hon omfamnade sin niece, som betäckte hennes händer med kyssar.

(Forts.)

EN DAG BÖRJAD

med Cowan's Cacao, är en dag med klart hufvud och goda nerver — en dag af idel lif och rörelse.

ANVÄNDER NI

COWAN'S PERFECTION COCOA

(MAPLE LEAF LABEL)

WHALE AMBER

Bevarar Läder

Läder behöfver föda för att förhindra det ifrån att brista och ruttna. Whale Amber tillför det denna föda. Det är tillverkadt af det finaste hvalfiskspäck — världens "standard" bevaringsmedel — blandad med tall tjära och vax för att göra det till en pasta. Det gör läder vind- och vattentätt, mjukt och smidigt, och fördubblar dess varaktighet. Det besparar många gånger om sitt pris.

Säljes i 10c, 25c, 50c och $1.00 storlek Askar.

Beställ från er apotekare eller från

ALFRED ANDRESEN DRUG & CHEMICAL CO.,

Minneapolis, Minn.

Hvarje Eddy tändsticka tänder säkert

Då ni stryker eld på en Eddy Tändsticka tänder den alltid lätt och brinner jämnt med en stadig låga.

Dessa ofelbara tändstickor tillverkas af bästa materialier på tidsenliga maskiner under uppsikt af skickliga arbetare.

Eddy's tändsticksaskar innehålla alltid fullt antal och säljas af alla goda handlare allestädes.

THE E. B. EDDY CO. LIMITED

HULL, CANADA. Fabrikanter af träspann, Byttor, Baljor, etc.

REDWOODS

MINERAL-VATTEN

— OCH —

LÄSKEDRYCKER

som i fråga om kvalitet ej kunna öfver träffas af andra fabrikat. "GOLDEN KEY" är vårt fabriksmärke.

E. REWRY, BRYGGERI

DEN GAMLA, BERÖMDA LÄKAREANSTALTEN,

N. ROSENBERG CO.,

DR. C. P. FRIESE, MEDICAL DEPT.

BEHANDLAR MED STOR FRAMGÅNG

Privata och nervösa sjukdomar,

förorsakade af ungdoms-dårskaper, onaturliga vanor, med alla deras förfärliga följder, såsom förslappning, förlust af lifskraft, opasslighet för affärslifvet, njur- och blåssjukdomar, svag rygg o. s. v., behandlas snabbt, omsorgsfullt, billigt och i djupaste hemlighet med säkra ochlpålitliga medicine.

"LIFVETS HEMLIGHETER"

en af oss utgifven bok på 48 sidor, omhandlande lifvets hemligheter, äktenskapet, många slags sjukdomar, deras följder o. s. v.; den borde läsas af hvarje ung man. Sändes fritt i försegladt omslag till hvar och en som på ett postkort eller i bref insänder sin adress till

N. ROSENBERG CO., 180 No. Derborn St., Chicago, Ill., U. S. A.

RIDEOUT & CO.

Just nu ha vi fått ett stort lager barnvagnar etc. Nyaste modell och moderata priser.

Kom och se!

RIDEOUT & CO. 401-3 Second Street, Kenora

WALL PLASTER

Det bästa kostar er icke mera än sämre vara eller så kallade substitut.

Fråga er handlare om

"Empire" Brands of Wood Fiber, Cementwalls och Finish Plasters.

Skola vi gifva ederupplysningar om "Empire" Plaster Board — som håller elden tillbaka.

Manitoba Cypsum Co., Limited

Winnipeg, - - - Man.

Imperial Bank of Canada

GRUNDFOND	Capital Paid up	$6,460,000
TECKNADT KAPITAL	Reserve Fund	$6,460,000
INBETALDT KAPITAL		6,555,000
RESERVFOND		6,555,000

Gällande intresse betalas å depositioner.

SPARKASSEAFDELNINGEN REK OMMENDERAS.

Växlar dragas på alla platser i Sverige, Norge och Danmark och äro betalbara i kronor

Hufvudkontor: Hörnet af Main Street ot och Bannatyne Avenue

N. G. LESLIE, Manager.

NORTHEND Filial, hörnet af Selkirk och Main Street.

EN VISA PÅ JULAFTONEN.

En gamma och en katt i hvar sin vrå,
En säng, ett bord, tre stolar och två pallar.
Nyskuradt golf med doftrikt granris på,
En vagga, där en liten Petter ligger!

En gran med elfva ljus så hög och rak,
En fågelbur, där Pippi jämt logerar.—
Lägg öfver alltihop ett kritthvitt tak
Så har ni bået, där jag residerar.

Vi skulle lätsas att ha jul i kväll,
Och lilla gumman har nog gjort sitt bästa,
Ty hon vet nog, att i vårt lilla tjäll
Skall julens ängel oss i afton gästa.

Men som jag sett på taflor här och där,
Så lär han ingen stöfvel ha på foten,
Och då med granris golfvet tjocksådt är,
Så blir det ganska svårt att ta emot'en.

Som vi ha lågt till taket, alla da'r
Jag tror man knappt kan honom bostad skänka.
Hvar skall han göra af sitt vingepar?
Han får väl sloka med det, kan jag tänka.

En tomte väntas ock vid detta lag —
Tyst, i tambur'n han redan höres traska.
En brosch fick mor, en låda rök fick jag,
Och lille Petter fick en nappaflaska.

Se, hur han myser åt presenten, se;
Jag myser själf, där på en stol jag sitter;
Och där jag sitta vill blott för att se,
Hur julens ängel klappar vårat Petter.

Nu få vi lutfisk; ibland mat ändock
Är det min favorit från barndomsvärar.
Hvad gör det väl, att såsen är för tjock
Han spädes på tallriken af glädjetårar.

Nu kommer gröten, som är lika söt
Som klöfverblomman på sin gröna stängel.
Men lille Petter, han får ingen gröt,
Och det får icke häller julens ängel.

Vi måste ha den själfva, nu, vi två,
Och de få vara utan denna gången,
Ty jag skall säga att det kostar på
Att gå halfannan mil till ottesången.

Där se'n vi vaknat ur vår ljufva blund,
Med gumman skall jag sjunga from och trägen,
Vår psalm: "Vår hälsad, sköna morgonstund!"
Om ock det varit slaskigt hela vägen. —

Vi skulle lätsas att ha jul i kväll,
Och af mitt hjärta vill jag också prisa'n.
Mor varit snäll, och Petter varit snäll,
Och jag har varit snäll som skrifvit visan.

Gustavus.

LANDTBRUK.

GETTERS MJÖLKNING.

En medelgod get ger i medeltal 5—6 gånger så mycket mjölk för året som hennes lefvande vikt uppgår till och i förhållande till det förtärda fodret ungefär hälften af dess vikt. Undantag, som uppvisa en betydligt högre mjölkafkastning, äro icke sällsynta, ty getternas förädling går i den riktningen att frambringa så goda mjölkdjur som möjligt. Mjölkafkastningen beror icke så mycket af djurens storlek, utan dess mera af mjölkkörtlarnas utveckling och delvis äfven af härstamningen, ty rik mjölkgifning kan räknas till de ärftliga egenskaperna. Ett stort jufver är icke alltid ett pålitligt tecken på god mjölkafkastning, ty de s. k. tjocka köttjufren kunna missleda. Också gifva mycket hulliga getter, sällan den önskade mängden mjölk; de flesta mjölkgetter äro magra, emedan de förbruka den största delen af födan till producerande af mjölk. Utom de yttre märkena kan regelbunden profmjölkning och vägning af den erhållna mjölken lämna upplysning om djurens prestationsförmåga.

Såsom goda yttre mjölktecken gälla mjölkådrorna, som gå under buken från börstet till jufret, vidare ge jufrets form och beskaffenhet samt spenarnas utveckling en fingervisning rörande mjölkrikedomen. Ett annat kännetecken är en slät, glänsande hårrem och fin hud, som låter sluta till ett väl utvecklad körtelsystem hos hud och mjölkkörtlar. Äfven kroppsformen låter sluta till mjölkrikedom, om typen är den för honan karaktäristiska, hvilken kännetecknas af en långsträckt kropp, bredt, djupt bröst och bredt bäcken. Anlaget till mjölkrikedom ärfves. För djurets uppfödare är det därför en uppgift att genom ändamålsenlig vård och utfodring utveckla de goda egenskaperna. Därtill hör också, att mjölkningen utföres regelbundet och väl och att jufret blir fullständigt utmjölkadt. Genom en ofta återkommande mjölkning icke blott stegras mjölkmängden, emedan mjölkkörtlarna retas till större verksamhet, utan mjölkens kvalitet förbättras också. Tre gånger om dagen företagen mjölkning med lika mellanrum torde, enligt gjord erfarenhet, vara ändamålsenligare, än att mjölka blott två gånger. För nykillade djur och vid rikligt grönfoder gäller detta, hvaremot för djur, hvilka killat för längre tid sedan och vid utslutande torrfodring en mjölkning två gånger om dagen, nämligen morgon och kväll, är tillräcklig.

Getter, som burit första gången, låta ej gärna utan vidare sig mjölkas; de böra under dräktigheten vänjas därvid genom vänligt tilltal, strykningar och berörande af jufret. Genom lindrigt knådande af detsamma främjas för öfrigt blodtilloppet och således äfven mjölkproduktionen. Rå behandling endast skadar. En get, som burit första gången, kan därigenom bli så fördärfvad, att hon öfverhufvud aldrig mer låter sig mjölkas frivilligt, utan tvångsåtgärder måste vidtagas. Bäst är det då, att man ställer djuret intill en vägg, binder det kort samt binder upp ett framben, så att det ej kan slå medan det mjölkas. Om detta upprepas några gånger, brukar det vara tillräckligt för att förmå djuret till att förhålla sig lugnt.

Då geten lätt vänjer sig vid vissa personer, och mycket lättare låter sig behandlas af dessa, så bör mjölkningen alltid utföras af samma person. Mjölkningen kan ske antingen från sidan eller bakifrån, såsom alltmänt brukas i södra Europa.

Mjölkningen sker på så sätt, att sedan jufret blifvit aftorkadt, knådas det och strykes med båda händerna, hvilka därefter fatta i spenarna på så sätt att tummen och pekfingret omsluta dem; med de öfriga fingrarna blir genom handens öppnande och slutande mjölken utpressad. På detta vis sker mjölkningen lätt och utan smärta för djuret. Det finns ju andra sätt att mjölka, men det nämnda sättet är i allmänhet det bästa, emedan det är lättast att utföra. Såsom grundsats måste gälla, att jufret alltid väl utmjölkas, emedan den sist utflytande mjölken är den fetaste och emedan mjölkafkastningen därigenom höjes.

Mjölkning under dräktigheten till kort före killingen är ett stort fel, emedan icke blott modern försvagas utan äfven kidets utveckling hämmas. Om geten fortfar att gifva mjölk allt för länge, sinas hon af därigenom att man mjölkar blott en gång om dagen, så hvarannan dag, så att hon minst sex veckor före killingen är sint. Mjölkens godhet och mängd beror af djurets ålder och har med det femte lefnadsåret nått sin höjd. För köparen af en get är det därför fördelaktigast att köpa ett djur som har killat för andra gången.

GUINEA HÖNS.

Guinea-hönan eller pärlhönan, som hon kallas i Sverige, är lätt att uppföda, särskildt om man låter en vanlig höna kläcka fram ungarna och värda dem. Om pärlhönan får kläcka fram dem, håller hon dem i regel borta från huset, så att de som fullvuxna äro vilda och aldrig tama.

Det kan vara inträssant att ha några stycken pärlhöns, men när man låter flocken öka sig till ett antal af flera dussin, då blifva de till besvär. Vårt råd är därför: Sälj dem eller slakta och ät dem! De äro utomordentligt välsmakande; ha något af vildtsmak af det slag, som nästan alla tycka om. Försök ej att hålla många pärlhöns, ty det tröttnar ni snart på. Tre styken är nog, och har ni flera, så gör er af med dem med snaraste. En stor flock pärlhöns kan lätt göra kännbar skada i ett sädesfält. Några stycken finna i regel nog af mask och skalbaggar för att icke bry sig om säden.

Pärlhönsen värpa ej under vintern. De kunna öfervintra i hus tillsammans med hönsen, men de värpa icke förrän till våren. De tycka om att värpa på afsides liggande ställen, och ofta får man leta både länge och väl, innan man finner deras värpnästen. Var aktsam då ni tager ägg från reden, ty pärlhönsen ha ett fint luktsinne och märka genast om människohand rört äggen, och i så fall byter hon om värpplats. Man kan med en käpp pela äggen ur redet, innan man plockar till sig dem, dymedels förebyggande att äggen få lukt af människohand.

SMÅPLOCK FÖR FARMEN.

I hönshuset bör finnas en låda med snäckskal, en dito mindre med träkol, stoftbädd för hönsen att mulla sig i samt friskt vatten i ett lämpligt kärl.

*

Vid fålens tämjning bör den läras att gå fort. En rask gång är en viktig egenskap hos en draghäst och ökas hans salnvärde betydligt, i synnerhet i stadsmarknaden.

*

Tiden för drifbänkarnas anläggning är snart inne och för att kvarhålla värme, erfordras hela fönster och halmmattor. De förra böra därför omses och repareras, de senare få nog i allmänhet göras nya, om de skola kunna fylla sitt ändamål.

*

Farmarne i Minnesota, North och South Dakota erhålla enligt noggrann beräkning omkring $85,000,000 nettoförtjänst på sin skörd detta år.

*

Farmaren Robert Hansson i Concordia, Kansas, har i dagarna sålt hela sin alfalfaskörd till Superior Alfalfa Mill Co., och i rundt tal fått $15,000 i betalning.

*

"Färska ägg" i New York kostade i förra veckan 65 cents dussinet. Enligt officiell rapport ligga nära 1,500 miljoner ägg i kylmagasinen i staden, hvadan det är lätt att räkna ut, hvart de färska äggen taga vägen.

*

Sockerfabrik i Oregon. Den första sockerfabriken i Oregon kommer att uppföras i Tillamoo af National Milk Sugar Co., sedan jordbrukarna i trakten åtagit sig att förse fabriken med nödigt råmaterial. Omkring $50,000 kommer att utgifvas för den nya fabriken.

*

Frukten ruttnar. Ett hundra femtio järnvägslaster apelsiner, päron och drufvor från California ligga på bryggorna utmed North River i New York till följd af en konflikt mellan afsändarne och uppköparne, av hvilken skomakare [illegible] blott gå anställde, ville ingen [illegible] de af frukt. Hvarje följande säsong har man begagnat den metoden.

Hans method är att plocka frukten [illegible], när tiden är inne, med att icke packa in dem förrän stoftlöfven äro riktigt torra och i allhelsokalt väder; då packas äpplena [illegible] med ävenledes [illegible] hvarandra i lager, sista lagret löst, hopträngt så tätt som möjligt genom att sätta en passande tyngd på tunnans lock. Löfven äro så elastiska att man måste pressa ihop dem så tätt som möjligt för att förhindra skakningar etc. och att äpplena på minsta sätt stötas. Han har dem stående i ett öppet skjul under vintern. De böra emellertid förvaras på så kallt ställe som möjligt, och om våren flyttas de till en kall, luftig källare.

ALLMÄNNYTTIGA RÅD.

Skedar af horn få aldrig diskas i hett vatten, emedan de då bli krokiga.

Nya stekpannor och andra saker af järn böra värmas så småningom, emedan de annars lätt kunna spricka.

Då medicin skall intagas, bör man komma ihåg, att den intagen på fastande mage fortare upptages af organismen, eller verkar snabbare, än då magen är fylld med mat.

Hvit vaxduk rengöres bäst med bensin, likaså fotogenfläckar på marmor och fettfläckar på papper. Papperet lägges då emellan tvenne läskpapper, det öfversta fuktas ofta med bensin.

Blodfläckar på näsdukar, linnetyg, etc. skola kunna aflägsnas med vinsyra. Man blandar en del i fem delar vatten och fuktar därmed blodfläckarne någon tid. Därefter tvättar man väl med varmt vatten.

Innan man använder nya järngrytor skola de smörjas in- och utvändigt med flott som får sitta 48 timmar hvarpå de tvättas i kokande vatten, hvari upplösts en stor bit soda.

När stark blödning inträder, stå de flästa människor rådlösa tills läkaren kommer. Det finns dock ett mycket enkelt medel mot förblödning. Det består däri att man doppar en tuss ren bomull i rent, hett vatten och lägger den på såret. Blödningen upphör i allmänhet strax. Man bör beakta att det gör ingen nytta, om man använder kallt eller ljumt vatten.

FINLAND.

Nystads magistrat häktad. Nystads magistrats ledamöter ha den 28 nov. häktats för brott mot likställighetslagen och förts ombord på en ångare, som afgick till Åbo. Därifrån fördes de med järnväg till Petersburg.

Rysk band i Hälsingfors. Generalguvernören Seyn har föreslagit att en filial af ryska riksbanken åter måtte öppnas i Hälsingfors. Som motiv för förslaget anföres särskildt de ryska spannmålsexportörernas kreditbref.

Afslagen ansökan. Senaten har afslagit stadsfullmäktiges i Fredrikshamn anhållan att f. d. finska kadettkårens i Fredrikshamn byggnader skulle upplåtas till allmänt sjukhus och för ändamålet nödiga ändringar vidtagas.

Vallinkoski vattenfall i tyska händer. De finska ägarne till Vallinkoski vattenfall ha sålt sina andelar i fallet och stränderna bredvid detsamma till ett tyskt konsortium. Detta har för afsikt att omedelbart exploatera fallet. Priset utgjorde mellan 5 och 6 miljoner mark.

Viborgs hofrätt anmäld för rysk appellationsdomstol. Generalguvernören har hos prokuratorn vid appellationsdomstolen i Petersburg anmält medlemmarna af Viborgs hofrätt för brott mot likställighetslagen. Samtidigt ha samtliga handlingar rörande hofrättens förhållande i fallet Lagererantz öfverlämnats från generalguvernören till prokuratorn vid appellationsdomstolen.

Viborgs magistrats ledamöter häktade. Den 19 nov. häktades medlemmarna af Viborgs magistrat, som handlagt affären Samoiloff, borgmästare W. Fagerström, rådman G. K. Palmroth och öfverste O. W. Lucander i sina hem och affördes till järnvägsstationen, där de internerades i en skild vagon, som medföljde tåget kl. 10,13 till Petersburg. Förloppet vid häktningen var enahanda som tidigare fall. Efter ankomsten till Petersburg fördes magistratsmedlemmarna till förhör inför undersökningsdomaren Jurpevitsch. De häktade ställde en borgen af 500 rubel för sig och fingo så återvända till Viborg, dit de anlände kl. 11,20 på kvällen. På stationen mottogos de af ett antal vänner samt polis, som dock ej fick tillfälle att ingripa.

ÄKTENSKAPSJÄF.

Befogade jäf mot nedannämnda personer, som i Sverige begärt äktenskapslysning, skola adresseras som följer:

Hans Persson, Östra Vemmenhög, Tofthög, vistats i Amerika 1903-12.—Svea Johanna Johansson, Kungsholms förs., Stockholm, v. i Am. 1907-12.—Johan Sigfrid Nilson, N. Mellby, Gösdala, v. i Am. 8 år.—Carl Johan Humla, Nedertorneå, v. i Am. 10 år.—Rudolf Ljunggren, Hokarp, Huskvarna, v. i. Am. 1902-10.—Ragnhild Elin Sofia Svenson, Rödeby, v. i Am. 1903-12.—Agnes Teresia Pettersson, Taxinge-Näsby, v. i Am. 6 år.—Karl Rikard Karlson, Säbydal, v. i Am. 1910-12. Jonasdotter från Västerlund under

ARF I SVERIGE

ha fallit efter nedannämnda personer:

Lund: Bengta Nilsson därstädes.—Bengta Persson därsammastädes.

Sunnerbo härad: Jonas Gustaf Gren från Prestorp i Berga socken.—Inga Maria Pettersdotter från Österlöf Norregård i Berga socken.

Uppvidinge härad: Maria Kristina Karlson, Säbydal, v. i Am. 1910-12. Nöbbeled Västergård.—Frans Jonasson från Brändetorp.—Anna Stina Danielsson från Labbemåla.—Håkan Petersson från Karlstorp.—Otto Emil Liljegren från Gösamåla.

Vemmenhögs, Ljunits och Herrestads härad: Nils Jönsson från n:r 5 Skurup.—Per Andersson från n:r 8 Skurup.—Boel Larsson från Skurup,

MAGIC
BAKING POWDER
BÄST OCH MEST OMTYCKT.
FABRICERAD I CANADA INNEHÅLLER EJ ALUN.

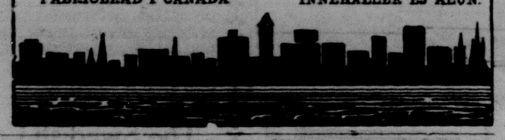

Hushållsmediciner

BÄSTA KVALITET.	BILLIGASTE PRIS.
Acetic Acid (Syra)	15 cents per pound
Boric Acid (Borsyra)	20 cents per pound
Citric Acid (Citronsyra)	60 cents per pound
Muriatic Acid (Saltsyra)	25 cents per uns
Pyrogallic Acid	50 cents per pound
Wood Alcohol (träsprit)	$1.10 per gallon
Alun	5 cents per pound
Carbonate Ammonia (ammoniak)	15 cents per pound
Black Antimony (svart antimon)	15 cents per pound
Cayenne Peppar	25 cents per pund
Bismuth	25 cents per uns
Borax	7 cents per pound
Kamfer	5 cents per uns
Kreosot	25 cents per uns
Saffran	$1.00 per uns
Peroxide Hydrogen	35 cents per pound
Lanoline	40 cents per pound
Lokrits	50 och 60 cents per poun
Magnesia Karbonat	30 cents per pound
Magnesia Citrat	35 cents per pound
Norsk Fiskelefvertran (Cod Liver Oil)	35 cents per pound
Puttaska (Bicarbonat)	20 cents per pound
Rock Candy (Bröstsocker)	15 cents per pound
Saccharine	25 cents per uns
Linfrö, hel eller malen	7 cents per pound
Soda (Bicarbonat)	5 cents per pound
Saltpeter	10 cents per pound
Witch Hazel	$1.75 per gallon
Ingefära (African Ginger)	25 cents per pund
Ingefära (Jamaica Ginger)	40 cents per pound

The Gordon Mitchell Drug Co., Limited.

WINNIPEG, MAN.

HURU VISAR NI EDER SOM EN MAN?

Till min läsare:—

Har ni hört af den underbara nya metoden för att ställ återställa förlorad styrka? Begagna den fria kupongen och erhåll fullständig upplysning därom genom att sända den utlofvade förseglade bref. Öfver 12,000 män skrefvo till mig för dessa upplysningar under februari månad. Allting som ni önskar veta om detta nya botemedel finnes upptaget uti mina två sammanbundna böcker hvilka den nedanstående kupongen berättigar eder till. Dessa böcker, som upptaga öfver 20,000 ord, behandla detta subjekt fullständigt, äfvenså privata underrättelser af en särskild sort hvilka jag tänker skola blifva af stor nytta för hvilken man eller kvinna som hälst, ung eller gammal, gift eller ogift och hvilka önska att få besitta en lång och hälsosam ålderdom. Denna lilla bok, underbar från början till slut, är färdig för eder om ni endast vill skrifva eller besöka mig för den.

SANDEN, Författare.

Vet ni, min vän, att en fin, stark, klarögd, nervstark man är den mest kraftfulla inverkan i denna värld? Hans hela system är rätt och normalt afpassadt och han älskar lifvet för det goda han kan erhålla däraf, han öfverkommer hinder som en vekling skulle skygga tillbaka för, han uppmuntrar alla han kommer i beröring med, han drager till sig alla män och kvinnor i sin omgifning hvilka komma i närheten af honom.

Vet ni att verkliga hemligheten med "Hypnotism" ej är annat än en stark personlig magnetism af mannen som utöfvar den? Därför om jag återgifver eder styrka, läsare, gifver jag eder allt hvad ni kan önska. Det gör ej någon skillnad för mig hvad som är grunden till eder sjukdom eller huru nedbrutna ni är och ni må vara ung eller gammal, jag kan visa eder en säker väg till att själf återställa eder till hälsa och vigör och detta utan att använda några mediciner. Den meted som jag vill rekommendera för eder och hvilken tusende nu begagna öfver hela världen i dag är något så simpelt och enastående i sitt slag och på samma gång ofelbart. Det enda ni har att göra är att använda min meted då ni går till bädd om kvällen och äro nittio nätters bruk däraf nog äfven för de svåraste fall. All värk och svaghet skola efter några nätters bruk försvinna och dem som ni umgås med skola se skillnaden i edert uppförande och undra på hvad sätt detta uppstått då ni i hast blifvit en förändrad människa. Om ni har Rheumatism, Njur-, Lefver-, Blås- eller Magsjukdom, m. m. är detta en säker väg att behandla dem med och en metod som tusende hafva sagt hjälpt då allt annat felat.

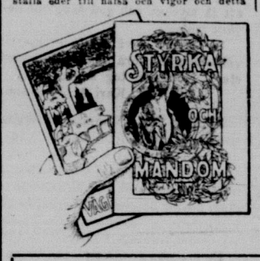

Fri Bok för Män eller kvinnor.

Mina nya sammanslagna böcker, rikt illustrerade, sändas fritt och äfvenså råd om så behöfves och beskrifva noga min nya metod till alla delar. Det är många kapitel i denna bok som både man och kvinna borde läsa, gifta eller ogifta, och draga nytta däraf för sitt återstående lif. Begagna min kupong här nedan och sänd för den och bok[illegible] tall blifva eder tillsänd med omgå[illegible] utan någon omkostnad från eder sida.

DR. A. T. SANDEN, Dep. C. T. 1261 Broadway, New York, N.Y.

Sänd mig Edra böcker såsom annonserad.

NAMN .....

ADRESS .....

Stora Jul-Exkursioner

till

Sverige, Norge

och

Danmark

med

SKANDINAVIAN-AMERICAN LINJEN
CANADIAN NORTHERN (ROYAL) LINJEN
WHITE STAR-DOMINION LINJEN
ALLAN LINJEN
CUNARD LINJEN
DONALDSON LINJEN
AMERICAN LINJEN
NORTH GERMAN LLOYD LINJEN
CANADIAN PACIFIC LINJEN

Reservera eder plats i tid. Kom ihåg biljetter köpas af oss lika billigt som af någon annan. För seglings listor, priser m. m. skrif till oss i dag. Alla bref besvaras på de skandinaviska språken.

J. P. Johnson & Co.

ÅNGBÅTSAGENTER,

WETASKIWIN, Box 183 ALBERTA.

KVINNAN OCH HEMMET.

MÖDRAR OCH DÖTTRAR.

Det finns en särskild typ af mödrar, som tyckas tro, att en dotter alltid är ett barn. Det är synd om sådana unga flickor. De få icke välja sina vänner — det är mammas sak — och följden blir, att de unga flickorna tvingas att skällskapa med personer, med hvilka de icke ha något gemensamt i smak, och så berövas de ett af ungdomens största behag — de riktiga ungdomsvännerna.

Sådana flickor läras att med misstänksamhet betrakta alla medlemmar af det motsatta könet. Följden blir, att allt efter som åren gå, befinna de sig slutligen på "öfverblifna kartan" därför att de skrämt bort de män, som närmat sig. En mor, kringgärdar ofta sin dotter med så många regler och förordningar, att många män få den uppfattningen, att de misstänkas för ohederliga motiv, när de söka stifta bekantskap med flickan i fråga.

Och om hon har ambition, vågar hon icke visa det ringaste tillmötesgående, när hennes mor har sagt sitt nej. Naturligtvis beror detta mödrarnes uppträdande på öfverdrifna historier om alla de faror, som hota unga flickor, hvilka få litet friare tygel än det var vanligt i mormors tid.

Men det är en betydlig skillnad mellan att vaka öfver en ung flicka på rätt sätt och att hela och hållet förneka henne alla nöjen efter eget val. Att neka en flicka rättigheten att välja väninna eller träffa medlemmar af motsatta könet t. ex. är i högsta grad oklokt och dumt. Hur kan det vara möjligt för en ung flicka att utveckla sin karaktär och sitt omdöme, om hon aldrig tillåtes att handla på egen hand?

En mors plikt är att uppfostra sin dotter så, att hon blir en nyttig samhällsmedlem, färdig att upptaga sina plikter som maka och moder. Om emellertid mödrarne fortfara att "kuscha" sina döttrar och behandla dem som barn, komma de — att bli misslyckade som kvinnor. När naturliga anlag, när individualiteten förkväfves, kan man inte vänta annat än sippa, frånstötande, rent af sjukliga typer af kvinnor.

FÖR DEM SOM SKOLA SÄTTA BO.

1. Välj icke skåp och bokhyllor af en allt för vidlyftig, bred form, ty dessa äro svårt att placera i olika våningar.

2. Betänk att möblerna skola räcka nära ett helt lif och välj dem därför enkla och ändamålsenliga så att de ej bli omoderna eller te sig fula med tiden och man ej tröttnar på dem.

3. Om du blir förtjust i en rikt utsirad möbel, så besinna, om den dock är värd allt det arbete, det kostar, att dagligen hålla den dammfri och fin.

4. Köp om möjligt få, men solida möbler. Det är större glädje att se ett hem växa under samlefnaden, än att från början ha allt fixt och färdigt, och man kan ej heller vara säker på, att ens smak från första tiden skall vara oförändrad under alla år.

5. Köp inte sådana småsaker, som kuddar, vaser, prydnadsföremål etc. innan våningen är inredd. Man får vanligen i presenter massor af sådant och man kan godt låta sina handarbetssvende väninnor på ett ungefär veta, hvad man vill ha.

FÖRVARING AF ÄPPLEN.

Om förvaring af äpplen skrifver en engelsk tidning följande: En värdag, för några år sedan, var en person sysselsatt med uppsamlandet af löf under ett äppelträd, och fann ett friskt ofruset äpple under löfven, hvilket gaf honom den idén att torra löf voro ett bra medel till förvaran-

The Store of Satisfaction

FJÄRDE ÅRLIGA JANUARI REALISATIONEN
af
VINTER SKODON
börjar torsdagen den 2 jan. 1913
Alla Vinterskodon säljas till betydligt nedsatta priser.
KOM OCH SE.

QUEBEC
Shoe Store
639 MAIN STREET,
3:dje ingången norr om Logan.

PRIVILEGIERAD AF STATEN.

Kan Ni Engelska

Ni MASTE lära att tala och skrifva Engelska, ifall Ni ej hela Ert lif vill utföra det sämsta och tyngsta arbetet för den lägsta betalningen. Var ej nöjd med det sämsta! Det är Viljan som gör en man till hvad han är och blir. Lär grundlig Engelska och Ni gör det ojämförligt mycket lättare för Er att förtjäna penningar, få goda platser och på allt sätt förbättra Edra lefnadsomständigheter. Det är icke nog att kunna lite svensk-amerikanska. Ingenstädes kan Ni lära engelskan lättare, bekvämare och billigare än genom vår skriftliga, personliga och omsorgsfulla undervisning i Ert eget hem per korrespondens. Flera svenskar lära engelska genom vår Skola än i någon annan Skola i världen. Ingen annan undervisning i engelska har någonsin kunnat uppvisa sådana förvånansvärda resultat som från denna Skola. Detta vilja vi REVISA för Er. TUSENTALS landsmän hafva genomgått denna korrespondens-kurs i engelska och ALLTID med glänsande resultat. Det finnes ingen anledning hvarför ej Ni skulle göra detsamma. Vi garantera Er utmärkt resultat, eller returnera den lilla skolafgiften. Skolpenningarna läga nog för hvarje arbetare, och dessutom extra läga JUST NU. De kunskaper Ni sinner äro för Er värda HUNDRATALS DOLLAR. Inskäd därför nu genast blott Ert namn och adress och Ni mottager omgående alldeles kostnadsfritt fullständiga upplysningar om denna så synnerligen lätta och intressanta undervisning. Jämte TUSENTALS beodigade intyg. Skrif NU GENAST till

SVENSKA KORRESPONDENS-SKOLAN.
AFD. C., COLLEGE POINT, NEW YORK.

ÖNSKAS.

God tjänsteflicka för vanligt husarbete i liten familj. Svar till
MISS YOUNG,
803 Broadway.

WINNIPEG

The Swedish-Canadian Sales Company har inkorporerats under provinsen Manitobas lagar, med ett aktiekapital af $19,120, fördelade i aktier å $10 hvardera. Allas vår vän J. A. Gustafson kommer som hittills att förestå affären. Vi önska det nya bolaget lycka och framgång.

Föreningen Norden höll i onsdags afton ett mycket lyckadt möte. Sju inträdesansökningar upplästes, sex förut anmälda inröstades och fem kandidater intogos i föreningen. På grund af tjänstemannavalet fingo en del viktiga frågor ligga öfver till nästa möte. Följande tjänstemän valdes för kommande år: Oscar Wiberg, ordförande; H. Brusell, vice ordförande; Einar Hanson, protokollssekreterare; J. A. Gustafson, finanssekreterare; C. H. Nilson, kassör; Victor Bottleson, ordningsman. Till trustee valdes P. Nelson.

I Skand. baptistkyrkan, hörnet af **Logan och Ellen str., afhålles** julotta juldagen på morgonen kl. 6 och annandag jul håller söndagsskolan sin fäst kl. 7 e. m. Den brukar vara trefflig för både gammal och ung.

Söndagen den 29 predikar missionär P. Sundström både på förmiddag och kvällen samt deltager äfven med vid ungdomsmötet på e. m.

Nyårsafton den 31 hålles nyårsvaka med början kl. 9 e. m. Förfriskningar serveras i lilla salen, hvarefter följer ett omväxlande program. Tal af Sundström och Johanson m. fl. sång af kören, som särskildt öfvat för att få mycken och god sång till dessa våra möten.

Vi hälsa alla våra vänner hjärtligt välkomna till våra olika sammankomster. Kom och tag andra med!

Karl A. Johanson.

Nordisk Jul, Winnipegs svenska goodtemplares julpublikation, har i dagarna utkommit i 24-sidigt format. Den är i vanlig magazin-storlek och häftad i ett enkelt med tilltalande omslag, kostar 25 cents och erhålles från medlemmar af goodtemplarorden samt på denna tidnings kontor.

De svenska goodtemplarna hafva all heder af sin jultidning, som visar att kulturella sträfvanden visst icke äro främmande för oss här i Canada. Af det gediga och omväxlande innehållet vilja vi företrädesvis nämna: "Tankar i Advent" af Gösta; "En juldröm", poem af G. H. Silver, "Sveriges flagga", föredrag af John E. Lidbolm, "Kort öfversikt öfver goodtemplarnes historia", af O. L. H., "Prolog" af Axel Carlson, "Ett julminne" af Ottilia Egnell, "Jul- och rusdrycker" af B. E. Hoekert. "Vid Ontarios leende stränder" af A. T—k., "Hvita flingor" af mrs. A. J. Lindgren, "Skandinaverna vid Brandon College" af E. Lundkvist, "Det stora fiskafänget vid Minaki" af —ng. etc.

Ett trefligt bröllop firades förliden lördag afton då miss Hulda Nilson och Helmer Johnson förenade sina öden för lifvet. Vigselakten förrättades i skand. baptistkyrkan af pastor Florell i närvaro af en stor skara vänner och bekanta.

Brudparet såväl som inbjudna gäster, färdades därefter i automobiler till brudparets fina hem, 115 Hespler ave, där en finare supé serverades.

Det glada sällskapet tillbrakte aftonen på angenämaste sätt med lyckönskningstal och sång. Bland talare voro P. M. Dahl, Chas. Holmberg, mrs. Sundström, P. Floden, Hugo Johnson m. fl.

Victor Carlson var aftonens ceremonimästare och skötte denna syssla på ett mycket ledigt och intagande sätt. Både bruden och brudgummen tackade de närvarande i väl valda ordalag för den hyllning de fått mottaga. De äro båda mycket väl bekanta i vår stad och fingo mottaga en mängd dyrbara och nyttiga presenter.

Nordens julfäst hålles som bekant nästa måndags aften den 30 dennes i Odd Fellows' Hall, hörnet af Princess Street och McDermot Ave. Komitén har gjort storartade förberedelser, och om ej alla tecken slå fel, komma skandinaverna den kvällen att gå man ur huse för att deltaga i denna skandinavernas stora vinterfäst. Det är glädjande att vi åtminstone ha en tillställning som kan draga alla sorters folk, som gifver affärsmännen ett tillfälle att visa att de ej äro för högdragna och stolta att vistas tillsamman med vanligt folk, och där vi allesamman kunna samlas för att vara rätt och slätt skandinaver — och denna tillställning är Nordens julfäst. Programmet blir förträffligt, serveringen helt enkelt enastående och stämningen under hela fästen torde blifva sådan att hvar och en som bevistat tillställningen efteråt kommer att säga: "Denna fäst gjorde mig stolt öfver att jag är skandinav".

Söderut. John Sundström från Scandinavia reste till Lyford, Texas, den 19 december. Hela familjen följde med, utom äldsta dottern. Familjen har varit i Scandinavia i tjugo år. Landet i Texas är köpt från Wallin, Johnson & Mattson Land Co. Det är 12 personer i familjen.

NORDISK JUL
SVENSKA GOODTEMPLARNES I WINNIPEG
JUL-PUBLIKATION

Har just nu utkommit i 24-sidigt stort tjuljtidningsformat. Pris pr. ex. 25 cents Innehållet a. godtgjet, omväxlande och lättläst. Utstyrsel förnämlig med många illustrationer. Rekvirera i tid! Ifyll och klipp ur nedanstående blankett samt sänd den till

ALF. EGNELL,
72 Boyle Street, ... Winnipeg, Man
Återförsäljare erhålla stor rabatt!

EXP. AF "NORDISK JUL", WINNIPEG, MAN.
Var god sänd mig ..... ex. af "Nordisk Jul", för hvilket $..... cents ..... inneslutes.
..... den ..... 1912.
Namn .....
Adress .....

TILL
Landsökare

Två halfsectioner land till salu i Nya Stockholm, $23 per acre. Landet är 3 à 3½ mil syd om Stockholms station, å ett land är det 100 acres under kultivering, å det andra är det 250 acres nytt land, bräckt sisthidne sommar. För vidare meddelande hänvänd eder till

SVEN . SVEDBERG
STOCKHOLM, SASKATCHEWAN — CANADA.

TILL JULEN!

Liljeholmens stearinljus 5 i paket	—.40
„ kronljus, kulörta, 5 i paketet	—.50
„ spiralljus, kulörta, 6 i paketet	—.60
„ julgransljus, kulörta, 20 i paketet	—.50
Julidningen "Julstämning" praktupplagan	1.00
„ „ engelsk upplaga	1.50
„ „ folk-upplaga	—.50
Olympiaden, de Olympiska spelen i Stockholm	—.20
Svenska, Norska och Danska flaggor, 4 fot långa, pr. st.	3.00
Svenska fakknifvar af John Engströms tillverkning	1.75
Goda sjöskumspipor i fina etui, pr. styck	5.50

Godt urval af svenska böcker och tidningar, julböcker, födelsedagsalbum, Löfteskransen.

The Swedish Canadian Sales Co.
J. A. GUSTAFSON, Manager.
Telefon G. 117. 234 Logan Ave., Winnipeg, Canada.

SMOKINE

HVAD ÄR DET?

Smokine är garanteradt att vara ett fullkomligt rent vegetabiliskt preparat, fritt från alla skadliga kemikalier.

SMOKINE --- HVAD UTRÄTTAR DET?

Smokine gör det möjligt för till och med ett barn att röka skinkor och andra köttvaror utan rökhus eller fara för eldsvåda. Det bevarar kött och ger en lika fin arom som det bäst utrustade rökhus — med oändligt mindre besvär och kostnad. Renligare, snabbare, bättre än det gamla sättet.

Log Cabin flaskor, quart storlek (tillräckligt för 200 lbs.), 75 cents. Pints 50 cents. Lärorik liten bok FRITT.

Beställ från er handlare eller från
ALFRED ANDRESEN DRUG & CHEMICAL CO.,
Minneapolis, Minn.

Specerier
till Julen.

Nu då julhögtiden står för dörren är det bäst att rekvirera sina varor tidigt. Detta gäller särskildt de importerade varorna, ty om det blir stor rusning händer det ibland att ett och annat tar slut och ibland får man vänta på att få nästa sändning genom tullen, äfven om varorna finnas rätt här i Winnipeg.

HÄR NEDAN ANGIFVES PRISLISTA PÅ VAROR SOM SKANDINAVERNA TYCKA OM:

Lutfisk	20 cents per pound
Anjovis	25 cents per dosa
Gaffelbitar	25 cents per dosa
Sill i kaggar	90 cents per kagge
Gammalost	40 cents per burk
Mesost	20 cents per pound
Äpplen No. 1 Northern Spy eller Baldwin, mycket fina äpplen	$5.15 per tunna
Spisbröd	25 cents per paket
Skorpor	15 cents per pound

Vi kunna tillgodose alla edra behof för julen. — Glöm ej att rekvirera tidigt.

P. NELSON.
Telefon St. John 319. 409 Dufferin Ave., Winnipeg.

ATHABASCA LANDING

Växer fortare än det är möjligt att anskaffa bygnadsmateriel och arbetskrafter. Nedanstående äro några af de byggnader, som nu äro under konstruktion: Regeringens Immigranthall, $10,000; Imperial Bank $8,000; Bank of Commerce $10,000; Hudson's Bay Butik $35,000; tre affärsbygnader $40,000; skolhus $40,000; öfver 100 bostadshus. Vattenvärk och Kloaksystem håller nu på att anläggas för en kostnad af $150,000. Naturlig gas inledes i husen.

Fastighetsvärdena stiga med förvånansvärd hastighet på alla håll. Nu är rätta tiden att köpa. Tomter från $225.00 till högre pris. Lämpliga betalningsvilkor.

Besök eller tillskrif mig i dag.

HJALMAR TIDEMAN,
F. J. CAMPBELL & COMPANY,
624 MAIN STREET, — WINNIPEG.

Hvad är LAZAROL och LAZARIN ? ?

Lazarol är ett giftfritt, starkt antiseptiskt preparat i hvilket ingår ej mindre än fyra antiseptiska ämnen däribland ett, som i antiseptisk styrka är jämfördt med sublimat, ehuru icke giftigt och är Lazarol på grund däraf det kraftigaste och mäst användbara antisepticum, som hittills utsändts i marknaden.

Lazarol är det verksammaste medel att döda bakterier, att hindra blodförgiftning och infektion, att verka blodstillande, kärlsammandragande, och smärtlindrande samt fördelande vid stötar svullnad och blodstockningar.

Lazarol är tillfölje sin neutraliserande, men kraftigt aromatiska smak det bästa och behagligaste toilettmedel för tändernas, munnens, hudens och hårets vård.

Lazarol lämpar sig på grund af sin flyktighet och antiseptiska kraft särskildt för inandning vid katarrer i näsa, svalg och bröst, samt för desinficering af sjukrum och bostäder.

AGENTER OCH ÅTERFÖRSÄLJARE önskas öfver allt och erhålla hög kommission. Alla order måste medföljas af kontant, och varan sändes fraktfritt. Adressera alla ordres till:

AUG. NELSON
Box 3078 Winnipeg, Manitoba

Mulvey's Järnhandel

KÖP EDRA JULKLAPPAR HÄR OCH SPARA PÄNGAR.
Ett Välsorteradt Lager af
Äggjärn,
Ornamenter,
Silfvervaror
Klockor, etc.
till mycket billigt pris.

CHARLES MULVEY,
Telefon St. John 420. NAIRN AVENUE, ELMWOOD.

Glöm ej att prenumerera på
SVENSKA CANADA-TIDNINGEN

HVAD DE SÄGA SOM BESÖKT CRANBROOK DISTRIKTET.

Cranbrook, B. C., d. 21 nov. 1912.
Mr. Sigurdur Bjornson,
Winnipeg, Man.
Ärade herre:—

Jag vill skrifva några rader till er, som jag lofvade att göra, för att låta er veta hur jag tycker om denna plats. Själfva "sub-division" och stadens omgifning är mycket vacker.

Jag kom hit för att bese de fem (5) acres jag köpte af er dagen efter jag anlände hit. Jag har intet att anmärka mot detta jordstycke, utom det att det kanske ligger något högt; men å andra sidan torde det just därför vara så mycket mera frostfritt. Jag anser äfven att landet är förstklassigt. Det är nästa omöjligt att finna en sten någonstädes på hela området, och de största träden äro aflägsnade, så att intet annat än stubbarna återstår. Det är en ting som i hög grad förvånat mig, nämligen att mellan stubbarna allting är uppröjdt, så att man ej ser spår efter kvistar och grenar, och det är ganska långt mellan stubbarna. Det är ganska litet arbete med rödjningen mellan stubbarna — och detta gäller ej blott för de fem acres jag köpt, utan för hela området som ni säljer, ty hela området är ungefär lika, utom sydvästra hörnet, hvilket är en sluttning, ehuru jag ej anser sluttningen för brant. Nästan hela området är en behaglig sluttning.

Enligt min åsikt behöfver ni ej frukta för att rekommendera det åt edra kunder, ty landet är godt; men jag tror ej att någon del af området inom den närmaste framtiden kommer att tagas i anspråk för stadstomter, ehuru staden utvecklas ganska fort.

Tätt till edert område, åt öster eller i sydöstra hörnet, säljas tjugo (20) acre stycken till ett billigare pris. Jag har varit öfver hela detta område, men fann där icke något jag tyckte så mycket om som det stycke jag köpte af er, dels emedan alltsamman där är backigt och dels emedan det är mera svårröjdt. Ehuru där ej fins många stora träd, är landet betäckt med en massa korta stycken och skräp, som måste afrödjas, så att om man tager i beräkning omkostnaderna för landets upprödjning, blir priset ungefär lika, ehuru ert försäljningspris är högre och ert land närmare staden.

Det tycks vara godt om arbete härute — jag fick anställning som snickare samma dag jag kom hit och beräknar ha arbete hela vintern. Väderleken har varit mycket vacker sedan jag kom hit till distriktet. Vi ha haft litet snö, men den smälte nästan genast så att marken är bar igen. Var god låt mig veta hur det går för er och försök sälja åt några af mina landsmän i närheten af mitt land.

Högaktningsfullt
Jonas Nikulasson.

TEULON, MAN.

Söndagen den 5 januari 1913 hålles gudstjänst i det nya skolhuset vid Norris Lake kl. 2 e. m. Medlemmarne af den svenska evangeliska lutherska församlingen därstädes behagade allmänt infinna sig. Alla, som älska att höra Guds ord och svensk psalmsång samt åstunda att lefva under Guds beskydd i det nya årets skäte, äro alla välkomna.

L. P. Bergström,
Luthersk pastor och superintendent.

SKYMNINGSFRID.

Skymningsfrid sig sakta sänkte
stilla öfver jorden ned
och från fästet stjärnan blänkte
mildt emot den öde hed.

Dagens vind flöt bort så sakta
vaggad utaf kväll'n till ro,
Sista löfvet hördes prassla
för'n det sjönk vid trädets fot.

Allt är tyst, blott liten susning
stilla öfver näjden går —
det är bäckens dofva brusning
natt som dag från år till år.

Där, i låga fiskarkojan,
lyser ännu lampans sken
och i kretsen af de sina
sitter gamle Victor Gren.

Han den nötta boken tager,
läser högt om trogen vän,
som af kärlek lider, blöder,
som har älskat, älskar än.

Se'n på knä de ned sig böja
i den sena, stilla kväll,
sina röster samfäldt höja —
det är frid i fiskartjäll.

Glada de på nytt sig resa
sjunga så en liten sång,
slumra snart så lugnt och stilla
glömmande all tidens tvång.

Dagens släp och slit har ändadt,
ändadt uti stilla natt
och de trötta ögon slumrat
hålla änglar trogen vakt.

Skymningsfrid sig sakta sänkte
stilla öfver jorden ned
och från fästet stjärnan blänkte
mildt uppå den öde hed.

Calgary, Alta.
A. Lohnen.

Vid American-Scandinavian Societys i New York årsmöte den 2 dennes valdes följande styrelse: Ordf., John A. Gade; vice ordf., rev. Fredrick Lynch; sekr., dr Henry G. Leach; kassör Hans Lagerlöf. Till "trustees" att tjänstgöra tre år valdes John Aspegren, Hans Lagerlöf, dr Johannes Hoving, Eckerhardt V. Eskesen, prof. George T. Flom, Henry G. Leach och F. Rambush.

Har ni vår halfårliga Realisationskatalog?

Ett exemplar af denna katalog har med post sändts till hvar och en af våra kunder. Om ni ännu ej erhållit ert exemplar, så fråga efter det på postkontoret. Om det ej fins där, så låt oss veta det och vi skola utan dröjsmål sända er ett annat exemplar.

Orsaken till att vi äro så måna om att ni skall få ett exemplar af denna katalog är den, att den innehåller många förträffliga godtköp, och vi önska att hvarenda en af våra Postorder Kunder skall få tillfälle att draga fördel af de många pänningbesparande anbuden under denna realisation. Vi önska att allesamman skola draga fördel af desamma.

Vi vilja har er att pröfva detta påstående genom att sända oss en order. Om ni ej är belåten, skola vi återsända pängarna samt betala frakten båda vägarna.

Präktig valuta.

Aldrig har denna affär erbjudit bättre valuta. Priserna äro mycket billigare än vanligt och de specificera godtköp hvilka, då man tager varornas godtköp i betraktande, enligt vår erfarenhet man ej kan få maken annorstädes.

Billiga priser.

Under denna realisation äro våra priser sådana, att de endast lämna en obetydlig avance öfver produktionskostnaden — endast tillräckligt att betäcka handteringskostnaden.

En viktig sak – Rekvirera tidigt.

Vi vänta att detta kommer att blifva den största realisation under vår affärstid. Ehuru vi träffat förberedelser för en oerhördt stor efterfrågan, är det möjligt, att vissa varor komma att slutsäljas mycket fort, och vi kunna ej anskaffa nya förråd. Detta är en ytterst viktig sak, som vi vilja inprägla i ert minne genom att uppmana er att rekvirera tidigt.

THE T. EATON Co LIMITED
WINNIPEG CANADA