

PER
B-226

S

1917/2

LE BULLETIN DE LA FERME

ORGANE DES
CULTIVATEURS
DE PROGRÈS



FC
751-14-6-27
Bibliothèque, St-Sulpice
340 rue St-Denis

PARAIT TOUS LES JEUDIS

Organe officiel de la Coopérative Fédérée de Québec et de la Société des Jardiniers-Maraîchers de la province de Québec.

Administration et Rédaction :
37 de la Couronne
Québec.

Canada, excepté Cité de Québec:	\$1.00
Cité de Québec et pays étrangers:	\$1.50
Pour les sociétaires de la Coopérative Fédérée de Québec et de la Société des Jardiniers-Maraîchers:	.75

VOLUME XVI, No 29

QUÉBEC

LE 19 JUILLET 1928

BEURRE ET FROMAGE

Pourquoi ne pas expédier régulièrement vos produits laitiers à la **Coopérative Fédérée**, seule organisation essentiellement agricole qui s'occupe de la vente des produits de ferme?

L'expérience des années passées ne démontre-t-elle pas que la moyenne de ses prix a toujours été plus élevée que celle du commerce ordinaire?

N'est-elle pas la seule organisation qui, tout en améliorant nos possibilités de vente, s'intéresse très activement à l'amélioration de la qualité de notre beurre et de notre fromage?

Améliorer la qualité de nos produits pour les mieux vendre, tel est le but qu'elle poursuit; et les résultats obtenus à date prouvent que ses efforts n'ont pas été vains.

Elle vend pour le cultivateur, au profit du cultivateur.

Consignez-lui vos produits.

BOCAUX A MIEL

Les nouveaux bocaux à miel de la Coopérative constituent pour votre miel une annonce de tout premier ordre.

Pas plus cher que les bocaux ordinaires

Grandeur:	16 onc.	8 onc.
Moins d'une grosse.....	\$6.80	\$5.60 la grosse
De 1 à 5 grosses.....	6.70	5.50
De 5 à 10 grosses.....	6.60	5.40
Plus de 10 grosses.....	6.45	5.30

Une jolie incrustation d'une abeille donne un cachet tout particulier à ces bocaux.

En caisses de deux douzaines (caisses gratuites).

Chèque ou argent doivent accompagner la commande.

Coopérative Fédérée de Québec

130 St-Paul Est, Montréal -- (Casier Postal 326)

19

19

19

dans
mess
nants!

ite!



Le Médecin Le Sait

Les médecins qui connaissent le Liniment Minard par son efficacité n'hésitent pas à le recommander pour ses qualités curatives et analgésiques.

Dr. Jos. Aug. Sirois, de St-Isidore, Qué., écrit:—
"J'ai souvent employé le Liniment Minard et l'ai prescrit à mes patients avec des résultats toujours des plus satisfaisants.
C. A. King, M.D. recommande aussi le Liniment Minard.
"J'ai fait usage du Liniment Minard pour moi-même et dans ma pratique et j'ai toujours obtenu l'effet désiré."

27F



AVIS IMPORTANT

Aux producteurs de crème

Nous avons besoin d'une quantité illimitée de

CREME

ÉCRIVEZ-NOUS IMMÉDIATEMENT

Nous avons une proposition très intéressante à vous communiquer.

HATEZ-VOUS!

BROOKSIDE DAIRY, Ltd

Chemin St-Louis - Québec

Nous sommes affiliés à la maison J. B. Renaud & Cie Inc., et nous payons deux fois par mois.



Le ministère des Travaux publics recevra jusqu'à midi (heure avancée), le mardi 24 juillet 1928, des soumissions pour des réparations et améliorations au quai, à Sainte-Pétronille, comté de Montmorency, P.Q., lesquelles soumissions devront être cachetées, adressées au soumissionnaire, et porter sur leur enveloppe, en sus de l'adresse, les mots: "Soumissions pour des réparations au quai, Sainte-Pétronille, P. Q."

On peut consulter les plans et les formules de contrat, se procurer le devis et la formule de soumission au ministère des Travaux publics, à Ottawa, au bureau de l'ingénieur de district, édifice du bureau de poste, Québec, P. Q., à l'Association des Constructeurs de Québec, 267 rue Saint-Paul, Québec, P. Q., et au bureau de poste Sainte-Pétronille, P. Q.

On ne tiendra compte que des soumissions faites sur la formule fournie par le ministère, conformément aux conditions mentionnées dans ladite formule.
Un chèque égal à 10 p. 100 du montant de la soumission, fait à l'ordre du ministre des Travaux publics et accepté par une banque à charte, devra accompagner chaque soumission. On acceptera aussi comme garantie des bons du Dominion du Canada ou des bons de la compagnie du chemin de fer National-Canadien, ou des bons et un chèque, si c'est nécessaire, pour compléter le montant.

Remarque.—On peut se procurer au ministère des Travaux publics des tracés bleus (blue prints) en fournissant un chèque de banque accepté, pour la somme de \$10.00 payable à l'ordre du ministre des Travaux publics. Ce chèque sera remis si le soumissionnaire offre une soumission régulière.

Par ordre,
S. E. O'BRIEN,
Secrétaire.

Ministère des Travaux publics,
Ottawa, le 3 juillet 1928.

9615

PANIER AUX LETTRES

Rép. à A. G., Amé à Gillen.—Les notes en véritable ivoire se nettoient facilement par un simple lavage avec du savon Bon-Ami. Celles faites d'une composition imitant l'ivoire prennent souvent une teinte jaunâtre indélébile.

Rép. à B. T., St-Fulgence.—Voici une excellente manière de faire la chaux à blanchir: Étendre un minot de chaux vive avec de l'eau chaude; tenir le récipient couvert pour retenir la vapeur. Passer le liquide au tamis et égoutter un plein plat (terrine) de sel qu'on aura préalablement dissout dans de l'eau chaude. Ajouter trois livres de farine de riz bouillie sous forme de pâte claire et passer au tamis. Ajouter ensuite une livre de colle (glue) dissoute dans de l'eau. L'addition de 1/2 lb. de "blanc d'Espagne" donnera du lustre à la composition. Donner le mélange précédent de 5 gallons d'eau chaude, tenir couvert, conserver à l'abri de la poussière quelques jours avant l'application.

A. N., St-Léon de Standen.—J'ai deux beaux pruniers, mais je ne puis en retirer aucun fruit, car toutes les prunes coulent. De quoi cela dépend-il et quel est le moyen d'enrayer ce coulage?

Rép.—Vos pruniers sont atteints d'une maladie qu'on appelle communément "Pochette du Prunier". En faisant des arrosages à la Bouillie soufrée une ou deux fois au printemps avant l'ouverture des bourgeons, vous arriverez certainement à contrôler cette maladie. Cela prend quelquefois deux ou trois ans.

M. D., Valleyfield.—J'ai un coq qui a souvent la crête bleu-noire depuis deux mois. On me dit que je vais le trouver mort. Quelle est la cause de cette affection? Connaissez-vous quelque remède pour le guérir? J'aimerais à le garder pour la reproduction au printemps prochain: il n'a qu'un an.

Rép.—Le sujet paraît souffrir du foie qui est inactif. Une cuillerée à thé de sel à médecine donné sec, par le bec, ou dans un peu d'eau, le soulagera.

CONSULTATIONS DE NOTRE VÉTÉRINAIRE

Rép. à M. S. V.—Donnez à votre vache du sulfate de soude, une livre, gardez-la quelques jours à l'étable, et comme nourriture donnez-lui du son et du fourrage vert.

Rép. à L.-S. P., Lambton.—Attachez de manière qu'il ne puisse se lécher. Donnez-lui un peu de sel dans sa nourriture.

Rép. à J. C., Loretteville.—Voyez votre vétérinaire: il vous donnera un bon tonique pour votre petit chien.

Rép. à A. C., St-Magloire.—Veuillez vous adresser à M. Oscar Lessard, chef du Service de l'Élevage, Parlement, Québec. Je vous conseille de faire examiner votre cheval par un médecin vétérinaire.

Dr G.-A. OUELLET, M.V.
ST-CASIMIR, P. Q.

fournira sur demande tous les remèdes pour animaux à des prix raisonnables. D.H.

Éleveurs de Ayrshires

Nous nous intéressons trop à l'amélioration de nos troupeaux pour hésiter à donner publicité aux magnifiques résultats obtenus par un de nos bons amis, M. Joseph Lessard, de St-Léon de Maskinongé.

Pour la cinquième fois, M. Lessard vient de voir renouveler son certificat d'accréditation, cette fois avec sept nouvelles vaches inscrites au Livre d'Or avec des records enviables, et son taureau Braburn No 89658 entré dans la classe A de l'enregistrement supérieur.

M. Lessard a vendu récemment quatre taureaux d'un an aux cultivateurs dont les noms suivent: D. St-Yves et Aug. Lessard, de St-Ursule; L. Galarneau, de St-Gilbert; et au Cercle Agricole de St-Timothée. En outre six veaux de l'année à M. J.-L. Sylvestre, agronome, pour le club des jeunes éleveurs d'Ayrshires du comté de Montcalm.

La race Ayrshire est renommée pour la richesse du lait qu'elle donne, aussi la voyons-nous avec plaisir devenir de plus en plus populaire.

C'est par la sélection au moyen du contrôle laitier et l'emploi de bons reproducteurs que nous réussissons à améliorer nos troupeaux et à en obtenir un meilleur rendement.

OXYMEL (à l'Eucalyptus)

C'est le nom d'un remède très doux et des plus efficaces pour toux, bronchites, coqueluche; soulage beaucoup les personnes souffrant d'asthme. Si votre pharmacien ou épicer ne l'a pas, écrivez directement: P. LaRose, 126 rue Garnier, Québec.
50 sous la bouteille, par la poste 60 sous

Les petites annonces du "Bulletin de la Ferme" sont lues chaque semaine par 26,000 cultivateurs.
SERVEZ-VOUS-EN.

BANQUE PROVINCIALE DU CANADA

Incorporée par Acte du Parlement en juillet 1900

Cette banque est la seule au Canada ayant institué un Bureau de Commissaires-censeurs composé de sept membres, et dont les fonctions consistent à s'assurer que la Banque possède en tout temps, des valeurs liquides pour un montant égal à au moins 50% de ses dépôts d'épargne.

Conformément aux règlements approuvés par ses actionnaires, lors de sa fondation, cette banque ne prête pas d'argent à ses directeurs.

Président du Conseil d'Administration
L'HONORABLE SIR HORMIDAS LAPORTE

1er Vice-président
M. TANCREDE BIENVENU

2e Vice-président
M. S.-J.-B. ROLLAND

Président du Bureau des Commissaires-Censeurs
L'HONORABLE N. PERODEAU
Lieutenant-Gouverneur de la Province de Québec

Vice-président du Bureau des Commissaires-Censeurs
L'HONORABLE E.-L. PATENAUDE

CHS-A. ROY, Gérant général

"ASBESTOSLATE" NEWTILE
MARQUE DE COMMERCE ENREGISTRÉE

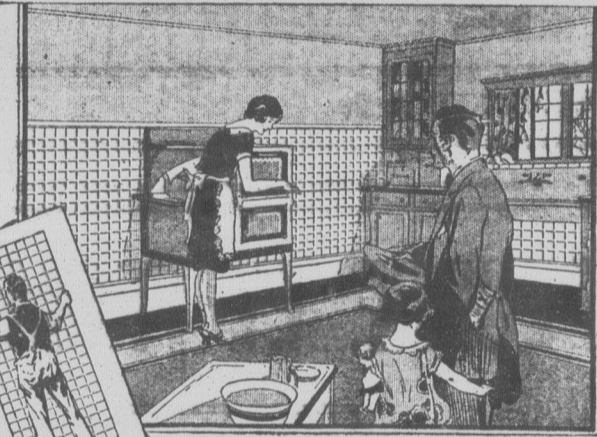

Aujourd'hui vous pouvez facilement, économiquement et pour toujours, donner à votre cuisine,—chambre de bain ou toute autre chambre, le charme d'une belle couleur et d'un beau lustre.

L'Asbestoslate Newtile,—tuiles en feuilles de 48. x 48. et de 48. x 96.—est vraiment sans pareil. En belles nuances de blanc, crème, vert et bleu!—Les couleurs sont durables: si souvent qu'on les lave, elles ne se détériorent pas et ne perdent pas leur éclat. Ces tuiles transforment la vieille chambre de bain ou cuisine en une chambre de beauté permanente à prix peu élevé: C'est là une économie qu'il faut savoir calculer quand on fait les plans d'une nouvelle demeure moderne.

Les tuiles en feuilles permettent une grande économie dans le coût d'installation, si on les compare aux tuiles céramiques. Le coût initial aussi est moindre et le travail d'application simple.

Le "Newtile" n'est composé que de ciment Portland et de fibre d'amiante, d'où sa force, sa rigidité et son absolue résistance à l'action du feu. Ces tuiles permanentes ne craquent pas et ne se contournent pas.

Le "Newmarble" a toute la beauté de veines et de nuance du marbre, blanc verdi-antique italien avec stries noires et or et veines bleues, etc. En feuilles de 48. x 72... Ce marbre est économique et ajoute un charme permanent à vos chambres de bain, salles, corridors, bibliothèques, hôtels, restaurants, cafeterias, etc.

Ecrivez-nous pour échantillons et pour plus amples détails sur ces nouveaux et très beaux matériaux

ASBESTOS MANUFACTURING CO.

LIMITED

754 CARRÉ VICTORIA
MONTRÉAL, Qué.

Sections de murs "Asbestos" à l'épreuve du feu
F7
Fuites d'amiante ondulées
Bois de construction d'amiante
Planches d'amiante, etc.

ADMINISTRATION

Abonnement payé

Canada—Excepté cité de Québec et pays étrangers
Pour les Sociétaires de la Société des Jardiniers-M

Tarif des annonces 15c. l. classée 25 mots, 50c. plus un sous par mot de 25 mots; minimum

Pour abonnement et "Bulletin de la Ferme", la Couronne, (Édifice Gr Case postale 129.—Tél. 2

Volume XVI—H

Les troupeaux bien inférieurs vérité dure à dire plus que l'autre dans le sable.

Si vous en pays que voici

Hollande... Suisse... Danemark Canada (n

Nous perd et du fromage à dire.

Il n'y a qu position de lut c'est d'augmen

Si le Cana chés au beurre donc prendre rendre moins

Si le Do succès sur les duelle de cha ble. La contr occupera une

L'augmen élevé par vach immédiate de du Canada. sens, les effort ner ce résultat faire, dans ce

Ce qu'il 1o Une 2o Une 3o Le tr

Le premie du taureau qu'il a été d laitiers sont

Par con ment sûr. I duction à la filles seront des meilleur du rendeme qualités d'u

Logiqu mentation o taureau, po d'un repro meilleur ta un taureau dentes de s

NCIALE

et un Bureau de Commis-
sionnaires consistent à
valeurs liquides pour un
...
actionnaires, lors de sa
recteurs.

APORTE
2e Vice-président
M. S.-J.-B. ROLLAND

seurs
U
trébec
Conseil
IDE

NEW TILE
REGISTRÉE



ement et pour
bain ou toute
et d'un beau

48. x 48. et
elles nuances
ont durables;
pas et ne per-
sille chambre
permanente à
avoir calculer
moderne.

conomie dans
céramiques.
plication sim-

rtland et de
bsolute résis-
craquent pas

nuance du
ires et or et
marbre est
chambres de
arants, cafe-

NG CO.

struction d'amiante
es d'amiante, etc.

ADMINISTRATION ET PUBLICITÉ

Abonnement payable d'avance.

Canada—Excepté cité de Québec... \$1.00
Cité de Québec et pays étrangers... \$1.50
Pour les Sociétés de la Coopéra-
tive Fédérée de Québec et de la
Société des Jardiniers-Marachers... 75c

Tarif des annonces 15c. la ligne. Annonces
classées 25 mots, 50 sous par insertion,
plus un sous par mot additionnel au-dessus
de 25 mots; minimum, 50 sous.

Pour abonnement et annonces écrire au
"Bulletin de la Ferme", Limitée, 37, rue de
la Couronne, (Édition Guillemette) Québec.
Case postale 123.—Tél. 2-4297.

LE BULLETIN DE LA FERME

REVUE TECHNIQUE HEBDOMADAIRE

Consacrée au Service des Cultivateurs de Progrès

ADMINISTRATION ET RÉDACTION
37, DE LA COURONNE,
QUÉBECORGANE OFFICIEL DE LA COOPÉRATIVE FÉDÉRÉE DE QUÉBEC
et de la Société des Jardiniers-Marachers de la Province de Québec

RÉDACTION ET COLLABORATION

Cette revue est consacrée aux intérêts de
la ferme et du foyer rural.

Elle est dirigée par un comité de techni-
ciens et de praticiens agricoles, assistés
de collaborateurs occasionnels et de corres-
pondants de diverses institutions agricoles.
Toute collaboration est soumise au contrôle
du directeur.

La correspondance concernant la réda-
ction doit être adressée au Directeur du "Bul-
letin de la Ferme", Case postale 123,
Québec.

Volume XVI—Henri Gagnon, Président.

QUÉBEC, LE 19 JUILLET 1928

Frs Fleury, Gérant.—Numéro 29

Le premier pas

Les troupeaux laitiers de la Province de Québec sont en gé-
néral bien inférieurs à ceux de plusieurs autres pays. C'est une
vérité dure à dire, mais on ne guérit pas un mal en le cachant, pas
plus que l'autruche n'évite la tempête en s'enfouissant la tête
dans le sable.

Si vous en doutez, comparez la production laitière dans les
pays que voici:

Hollande.....	7,585 lbs par vache
Suisse.....	6,950 lbs par vache
Danemark.....	5,666 lbs par vache
Canada (moins de).....	4,000 lbs par vache

Nous perdons du terrain sur les grands marchés du beurre
et du fromage. Voilà une autre vérité peu agréable mais bonne
à dire.

Il n'y a qu'un moyen de regagner le terrain perdu, d'être en
position de lutter avec la Nouvelle-Zélande, le Danemark, etc.:
c'est d'augmenter notre production.

Si le Canada doit reconquérir la première place sur les mar-
chés au beurre et au fromage, le producteur de lait canadien doit
donc prendre les moyens d'augmenter la production et de la
rendre moins coûteuse.

Si le Dominion doit continuer à faire concurrence avec
succès sur les marchés des pays importateurs, la production indivi-
duelle de chaque vache devra montrer une augmentation sensi-
ble. La contrée qui obtiendra le plus fort rendement par vache
occupera une position plus avantageuse sur le marché anglais.

L'augmentation de la production à un coût de revient moins
élevé par vache, oblige à résoudre le problème de l'augmentation
immédiate de la production du lait dans les troupeaux laitiers
du Canada. Nous n'ignorons pas ce qui a été accompli en ce
sens, les efforts faits par le Département d'Agriculture pour ame-
ner ce résultat désirable, mais le Gouvernement ne peut tout
faire, dans ce domaine moins peut-être que dans tous les autres.

Ce qu'il faut, c'est:

- 1o Une attention plus soignée à l'amélioration des races;
- 2o Une méthode d'alimentation plus efficace;
- 3o Le triage des animaux à rendement inférieur.

Le premier problème exige une attention immédiate au choix
du taureau reproducteur à placer en tête du troupeau, parce
qu'il a été démontré que les caractéristiques des bons animaux
laitiers sont transmis par le taureau plutôt que par la mère.

Par contre, le bon reproducteur de race pure est un place-
ment sûr. Il garantit généralement un degré plus haut de pro-
duction à la génération suivante. La plupart de ses premières
filles seront de meilleures laitières que leur mère. La progéniture
des meilleures vaches du troupeau sera supérieure au point de vue
du rendement du lait. On remarquera l'accroissement des
qualités d'un bon troupeau laitier dans les générations suivantes.

Logiquement parlant donc le premier pas à faire vers l'aug-
mentation de la production du lait est l'élimination du mauvais
taureau, pour être remplacé soit par l'achat, soit par l'emploi
d'un reproducteur d'une valeur reconnue. Ceci veut dire: le
meilleur taureau que vos moyens vous permettent d'acquérir,
un taureau dont la lignée maternelle a donné des preuves évi-
dentes de sa capacité comme bonne laitière.

Pique-nique Annuel des Eleveurs
de Bovins Canadien

Le cinquième pique-nique des éle-
veurs de Bovins Canadiens fut tenu sur
la ferme de l'École de Laiterie de Saint-
Hyacinthe, le 10 du courant. Plus de
150 éleveurs, venus de tous les comtés
de la province, assistaient à cette fête à
la fois instructive et agréable. Parmi
les invités et éleveurs de marque, on
remarquait MM. le Dr A. T. Charron,
sous-ministre de l'Agriculture, à Otta-
wa; J.-A. Ste-Marie, régisseur, station
expérimentale, Ste-Anne de la Poca-
tière; Arsène Denis, président de la
Société Générale des Eleveurs, St-Nor-
bert; Victor Sylvestre, président de la
Chambre de Commerce de la ville de
Saint-Hyacinthe; Ernest Sylvestre, vice-
président de la Société des Eleveurs de
Bovins Canadiens; Louis Thouin, Ré-
pentigny; Joseph Béland, L'Acadie;
Louis Sylvestre, Ste-Rosalie; J.-E. Thé-
riault, directeur du Laboratoire de Chi-
mie Provincial, St-Hyacinthe; A.-G.
Lambert, gérant de la Coopérative
Fédérée, Ste-Rosalie; J.-A. Leclerc,
Laprairie; Lorenzo Hamelin, agronome,
St-Hyacinthe; E.-J. Hilliard, représen-
tant du chemin de fer Canadien Na-
tional; Geo.-E. Mayrand, agronome,
Chambly; Rodolphe St-Arnaud, agri-
nomme, Iberville; Jules Auger, agronome,
Verchères; J.-Hector Tessier, inspec-
teur de la Société des Eleveurs de Bo-
vins Canadiens; P.-N. April, agronome,
Ste-Martine, etc. L'absence du pré-
sident de la Société, M. le Dr Gustave
Langelier, retenu chez lui pour cause
de maladie, fut regrettée par les éleveurs
qui ont formulé des vœux pour son
prompt rétablissement.

Le premier article au programme de la
journée fut la visite du troupeau de l'E-
cole de Laiterie, comprenant environ
trente sujets de choix tant au point de
vue de la production qu'au point de vue
typique de la race. Cette visite des éle-
veurs leur a permis de faire connaissance
avec une championne de la race, "Mimi",
dont la production, pour la classe de
2 ans, est 12,195 lbs de lait et 629 lbs de
gras. L'importance que tout bon éle-
veur doit porter au choix du reproduc-
teur fut démontré par la présence du
fameux taureau "Prince Augar", ins-
crit au Livre d'Or et au Livre d'Elite
dans la classe "AA", aussi gagnant du
prix de championnat à la dernière expo-
sition provinciale de Québec. En outre de
ces célébrités de la race bovine Cana-
dienne, les éleveurs ont pu admirer
cinq vaches, dont deux de deux ans, une
de quatre ans et deux adultes, actuelle-
ment sous contrôle, dont la production
moyenne s'élève à environ 12,000
lbs de lait et 600 lbs de gras. L'une d'elle
"Mam'zelle de l'École", une taure de 2
ans, a une production de plus de 8,000
lbs de lait pour les six premiers mois de
sa période de lactation. Il ne faudrait
pas conclure pour cela que ces vaches
sont supérieures aux autres vaches Cana-
diennes; au contraire, elles ne font que

prouver ce que les vieux éleveurs de
bovins Canadiens ont toujours affirmé:
que la race bovine Canadienne, quoi-
qu'elle sait mieux que toute autre se
contenter de soins médiocres, peut se
comparer très avantageusement à toute
autre race bovine laitière comme pro-
ductrice beurrière et laitière lorsqu'elle
est alimentée convenablement.

Après la visite du troupeau, une dé-
monstration fut donnée aux éleveurs sur
l'appréciation des sujets de race bovine
Canadienne, par le secrétaire de la
Société, M. Adrien Morin. Le Secré-
taire rappela aux éleveurs que le but
ultime de ces réunions annuelles était
de les orienter dans leurs opérations d'é-
levage afin que tous et chaque éleveur
de bovins Canadiens travaillent, au mo-
yen de la sélection, vers un même but,
c'est-à-dire afin que tous recherchent
le type unique, tel que décrit par l'échel-
le de pointage de la race bovine Cana-
dienne. Il va sans dire que ce n'est
qu'à ce prix qu'une plus grande unifor-
mité dans la race pourra être possible.
Les principaux points à rechercher, dit
M. Morin, sont (a) une conformation
près de terre (bassette); (b) une tête
concave; (c) des cornes incurvées (fer-
mées) et ramenées en avant; (d) une
ligne de dos droite; (e) un corps pro-
fond sur des pattes plutôt courtes;
(f) une croupe longue, large et au ni-
veau des reins (non tombante); (g)
un pis bien balancé, ce qui veut dire
des quartiers égaux se prolongeant sous
le ventre, et muni de trayons bien espa-
cés.

Un banquet, gracieusement offert par
le Ministère de l'Agriculture de Québec
et présidé par M. Elie Bourbeau, direc-
teur de l'École de Laiterie, suivit cette
démonstration, après quoi les invités et
éleveurs suivants adressèrent la parole:
MM. Emile Bourbeau, Dr. A.-T. Char-
ron, Arsène Denis, J.-A. Ste-Marie,
Victor Sylvestre, Ernest Sylvestre,
Louis Thouin et Adrien Morin.

En reconnaissance des services rendus
à la Société des Eleveurs de Bovins
Canadiens, M. Arsène Denis annonça
à l'assemblée qu'il recommanderait
l'élection de M. Elie Bourbeau, direc-
teur de l'École de Laiterie, et M. Andréa
St-Pierre, inspecteur et propagandiste
de la Société durant trois ans, comme
membres à vie de la Société. Cette
déclaration de M. Denis fut longue-
ment applaudie par tous les éleveurs.

Immédiatement après le banquet, les
éleveurs se rendirent à la ferme et pri-
rent part au concours de démonstration.
Plus de 75 concurrents prirent part au
concours. Voici la liste des gagnants:
1. "Albani Sylvestre, 2° Omer Lemay,
3° Arthur Beaugard, 4° Hectance
Charpentier, 5° Marc Charpentier, 6°
Albani Nichols, 7° Eddy Archambault,
8° J.-D. Hardy, 9° Gérard Dubreuil,
10° L.-P. Villemaire, 11° Adolphe Ar-
chambault.

19

19

19

RECETTES UTILES

Fabrication des ardoises factices.—Pour fabriquer des ardoises factices, on prend du mâchefer, que les forgerons tirent de leur forge, on le pile très fin, puis on le broie avec de l'huile de lin. On donne avec cette couleur plusieurs couches sur du papier très fort. A cet effet, on prend une brosse, on porte la couleur également sur le papier et on la fait pénétrer autant que possible, en frottant avec du

1928 JUILLET

		SOLEIL	LUNE
		lev. Cou.	lev. "
V 20	S. Jérôme Emilien, confesseur	4 23	7 36 8 07 10 02
S 21	S. Victor, martyr	4 24	7 35 9 17 10 22
D 22	VIII. Pentecôte	4 25	7 34 10 24 10 42
L 23	S. Apollinaire, évêque et martyr	4 26	7 34 11 28 11 01
M 24	Ste Christine, vierge et martyre	4 28	7 33 8 33 11 21
M 25	S. Jacques le Majeur, apôtre	4 29	7 32 1 36 11 43
J 26	Ste ANNE, MÈRE DE LA B. V. MARIE	4 30	7 30 2 41 MAT.

feutre, jusqu'à ce que la couleur soit à peu près sèche. On répète cette opération plusieurs fois sur les deux côtés du papier, jusqu'à ce qu'il y ait assez de couleur, puis on prend de la poudre de mâchefer qu'on frotte à sec pour absorber entièrement l'huile. Après cette opération, on laisse sécher. On peut écrire sur ce papier on carton aussi bien que sur une ardoise naturelle.

(à suivre)

Page de la Coopérative Fédérée de Québec.

Quelques précautions à prendre pour produire de bons oeufs

Les prix offerts pour les œufs se maintiennent à un niveau qui ne manque pas d'être intéressant pour les aviculteurs. Mais nous constatons que la qualité de ceux que l'on expédie n'est pas toujours aussi bonne qu'elle pourrait l'être. Les œufs qui peuvent être classés dans les catégories supérieures, spéciaux et extras, sont plutôt rares et la moyenne des prix payés en souffre naturellement dans une assez forte mesure.

Il y aurait quelques petits moyens faciles et peu dispendieux qui pourraient concourir à améliorer la qualité des œufs; nous en donnons quelques-uns ci-après.

1o **Le manque de propreté** des œufs contribue énormément à en diminuer la valeur marchande. Beaucoup d'œufs qui, par ailleurs, sont de toute première qualité, ne peuvent être avantageusement classés parce qu'ils sont sales. Plus de propreté dans les poulaillers, dans les cours et les abords, ainsi que dans les nids, éviterait des pertes considérables. Des poules sales ne peuvent donner des œufs propres. Ceci est d'autant plus important que la saison est plus humide et plus chaude.

2o **La présence des coqs** parmi les poules est une des causes pour lesquelles les œufs se conservent moins longtemps. Le fait qu'un œuf contient un germe est de nature à diminuer sa période de conservation. Aussi est-il à conseiller que l'on sépare les coqs des troupeaux dès que la période de reproduction est terminée. De cette pratique il résulterait certainement une amélioration sensible dans la qualité des œufs que l'on envoie sur nos marchés, et par le fait même dans les revenus que l'on pourrait retirer de nos poulaillers.

3o **Eviter la chaleur** est une autre précaution qui est peut-être trop souvent négligée. Il faut, autant que possible, et aussitôt qu'on le peut, mettre les œufs dans un endroit frais et à l'abri des rayons du soleil. Trop de chaleur entraîne l'évaporation de l'œuf, l'agrandissement de sa chambre d'air et une diminution considérable de sa qualité.

4o **Les expéditions fréquentes** sont recommandées afin de ne pas donner aux œufs le temps de perdre de leurs qualités. Il serait à souhaiter que les aviculteurs d'une même localité puissent s'entendre pour faire leurs expéditions en commun. Un aviculteur seul ne peut pas toujours expédier une caisse tous les jours, plusieurs le pourraient. Les quelques inconvénients que présente ce système seraient amplement compensés par les prix plus avantageux qui seraient ainsi rendus possibles. Il est facile de mettre en pratique ce système de vente en coopération. On le pratique dans beaucoup de nos campagnes avec des succès évidents. La moyenne des œufs spéciaux et extras qui viennent sur nos marchés est surtout forte parmi les expéditeurs qui vendent ainsi leurs œufs. On conçoit facilement que les revenus ne peuvent qu'être améliorés par cette pratique de saine coopération.

La pratique de ces quelques points serait, croyons-nous, de nature à aider à la production d'œufs de meilleure qualité. Il vaut toujours la peine de prendre certaines précautions si nous voulons améliorer la qualité de nos produits. C'est à ce prix que l'on pourra obtenir la pleine valeur de nos produits agricoles.

LE POULAILLER

De la lettre d'un de nos abonnés qui désire savoir quel traitement il devrait appliquer à ses poules malades, nous croyons pouvoir conclure que son installation est encore loin d'être parfaite, surtout le "dortoir" de ses volailles.

Notre propre expérience nous a appris, et c'est aussi l'avis d'aviculteurs expérimentés: que l'installation ou l'aménagement du poulailler exerce une influence prépondérante sur la santé des volailles et sur la production d'œufs. A quoi bon, en effet, se procurer la meilleure race pondueuse et appliquer l'alimentation la plus rationnelle possible, si les poules sont logées dans un coin

obscur de la ferme, ou contre un mur humide, inaccessible au soleil, à l'air et à la lumière? Un local semblable, qui ne peut jamais être nettoyé ni aéré comme il convient, devient fatalement un milieu propice au développement de toutes espèces de germes morbides, auxquels les sujets, même les plus vigoureux, ne pourront échapper. Ajoutez à cela l'inombrable vermine, qui ne tardera pas à y élire domicile pour incommoder les volailles. Il n'est donc pas étonnant de voir les poules perdre toute leur vigueur et maigrir à vue d'œil. Elles ne pondent presque plus, et finissent même par succomber. La situation est encore plus grave, s'il s'agit de jeunes poussins.

M. Omer Tessier, classificateur-surveillant à La Coopérative Fédérée, écrit aux fabricants

A la suite de certains changements dans le personnel du Service de l'Industrie Laitière au Ministère de l'Agriculture de Québec, j'ai été appelé à prendre charge de la surveillance de la classification du beurre et du fromage aux entrepôts de la Coopérative Fédérée à Montréal.

Comme mon prédécesseur, M. Georges Cayer, maintenant chef du Service de l'Industrie Laitière, je ferai tout en mon pouvoir pour aider aux expéditeurs à bien réussir dans leur fabrication. Il me fera toujours plaisir de donner tous les renseignements possibles à ceux qui auront besoin de mes services.

A part les rapports éducationnels que nous envoyons à chaque expéditeur pour chacune de ses consignations, je me propose d'écrire, au besoin, à ceux qui pourraient éprouver certaines difficultés particulières quant à ce qui concerne la fabrication, l'emballage ou le fini de leurs produits.

Si je n'ai pas toute l'expérience de mon prédécesseur, je n'aurai pas moins de bonne volonté et de dévouement.

En toute confiance, je vous demande de faire vendre vos produits par l'entremise de la Coopérative Fédérée et je suis certain que vous en aurez entière satisfaction, tant pour les prix que vous recevrez que pour les conseils qui vous seront donnés par votre bien humble serviteur.

S'il arrivait que vous ne soyez pas suffisamment renseignés par les remarques qui vous sont faites sur les rapports éducationnels, ne vous gênez pas, écrivez-moi et je serai tout heureux de vous fournir tous les renseignements que vous voudrez bien me demander.

Adressez votre correspondance au soussigné, comme suit: Coopérative Fédérée de Québec, Montréal, Case Postale 326.

OMER TESSIER,
Classificateur-surveillant.

Nous engageons donc notre correspondant—dont l'installation, à en juger par sa lettre, laisse beaucoup à désirer—à y apporter sans délai les améliorations nécessaires, s'il veut retirer un bénéfice de son exploitation avicole.

Tout d'abord, il doit supprimer l'humidité qui imprègne les murailles. Le sous-sol, sur lequel repose le bâtiment, est-il bien perméable et permet-il à l'eau de s'écouler? N'existe-t-il pas de flaques d'eau stagnante dans le voisinage immédiat?... L'eau de pluie ne pénètre-t-elle pas dans le mur parce que la toiture est en mauvais état?

Autant de défauts, auxquels il importe, éventuellement, de remédier dans la mesure du possible.

Si le poulailler se trouve dans un coin perdu de la ferme, tâchez de lui donner plus d'espace, surtout du côté Sud. S'il est trop obscur, aménagez-y des fenêtres, par où l'air, la lumière et le soleil puissent pénétrer et exercer leur salutaire influence sur toute l'étendue du local. Nul doute que ces améliorations si nécessaires peuvent prévenir une foule de maladies et entraver la multiplication de nombreux insectes parasites. Cela ne peut cependant suffire; il faut encore avoir soin de nettoyer le poulailler de fond en comble. A cette fin, après en avoir enlevé tous les objets tels que perchoirs, pondoirs, etc., grattez soigneusement les parois, lavez-les à l'eau de savon chaude et recouvrez-les ensuite d'une épaisse couche de chaix de manière à faire disparaître tous les creux et les crevasses.

Nettoyez également les perchoirs et lavez-les avec une forte solution de créoline, afin de tuer les insectes qui grouillent dans les fentes et interstices. Quelques jours après, renouvelez le traitement pour exterminer la vermine éclosée des petits œufs qui ont échappé la première fois.

Les perchoirs doivent être bien rabotés, avoir les coins arrondis et une largeur ou épaisseur qui permette aux poules de se reposer vraiment.

Des perchoirs ronds, un ou trop minces ne sont pas à recommander. Dans la plupart des poulaillers nous rencontrons encore des perchoirs disposés en gradins. Cette disposition est absolument à déconseiller, les poules ayant l'habitude de choisir leur gîte le plus haut possible et de se battre pour obtenir les places les plus élevées; cela peut donner lieu à des accidents de toute nature. D'autre part, du fait que les perchoirs sont superposés les uns aux autres, il résulte inévitablement que les volailles situées à la partie supérieure salissent de leurs excréments celles qui dorment au-dessous d'elles. Sans compter les désavantages qu'offrent surtout ce système lorsque la ventilation s'effectue par la toiture.

Le mieux est de placer les perchoirs au même niveau, à 24 ou 30 pouces du sol, dans des traverses ou crampons attachés à deux murs se faisant vis-à-vis.

Fournissez en outre à vos poules l'occasion de se débarrasser journellement de la vermine; aménagez à cet effet un bain de sable à proximité du poulailler. Mettez-le dans un endroit abrité et couvert, éclairé si possible par le soleil matinal. Ce bain consiste en un tas de sable sec, mêlé d'une petite dose de fleur de soufre et de poussière de tabac, ainsi que d'une certaine quantité de chaix en poudre. Les volailles s'y powderont volontiers.

Une dernière recommandation: Maintenez le poulailler toujours bien propre, enlevez souvent la fiente, aspergez de temps en temps les murs d'une solution de créoline et blanchissez-les au moins deux fois par an; enfin ne perdez pas de vue le bon entretien des perchoirs et veillez sans cesse à la propreté des pondoirs et couvoirs.

NOTES

Le contrôle est l'on gagné ou perd d Il pourvoit à facile d'éliminer l

Nous terminon du professeur Naga Demandez à v tages d'une bonne terre.

Le Ministère d des Fermes en pro l'expérience?

Débarrassez-v En avez-vous Comment pou rendement en lait Toutes les va H y en a trop qui Nous sommes laitière satisfaisant savoir comment v

L'homme est dépenser... avec

Si, au bout d l'on aurait pu évi

Relisez notre et mettez-le en pr elle est faite régu Elle permet de v réalisé et ce qu'on coûté. C'est par de vie qu'il convi de manière à ne p

L'auditeur d passé une partie c nés, et il a été épa dit, d'avoir des l constaté une mo a même de 95 p point gloire, mais que nous ne trav d plus en plus i petits comme po

L'auditeur s près d'un millier Nos annonceurs de notre tirage.

Et chaque co qui, nous en som de leurs précédé

Et ainsi grou rables des journa bientôt celui des Ainsi soit-il

L'Abeille, avec un nouvea nité et de raiso L'abeille, c'est de chez nous. Il et possèdent un culiers.

Il y a au p l'utilité pratique

En annon Cyrille Vaillan Québec, rappell cole du pays. E sucre de la sève l'avouer, ce n'e développée. N il s'était fait bi années, grâce a de l'Agricultur collaboration c Grimm, les L un nouvel essor grâce à l'impul du Sucre d'Er comté de Még d'hui, il y a pl se dévouer à l leur travail to

Nous sou longue liste d

NOTES ET COMMENTAIRES

Le contrôle est le seul moyen qui soit pour se rendre compte si l'on gagne ou perd de l'argent en industrie laitière.

Il pourvoit à un record de chacune des vaches et il devient alors facile d'éliminer les pensionnaires.

Nous terminons aujourd'hui la publication de l'étude remarquable du professeur Nagant sur le chaulage des terres.

Demandez à votre agronome quels seraient, pour vous, les avantages d'une bonne application de pierre à chaux moulue, sur votre terre.

Le Ministère de l'Agriculture recommande fortement le chaulage des Fermes en province de Québec. Pourquoi n'en faites-vous pas l'expérience?

Débarressez-vous de vos mauvaises vaches et gardez les bonnes.

En avez-vous qui ne paient pas leur pension?

Comment pouvez-vous le savoir si vous ne contrôlez pas leur rendement en lait et en crème?

Toutes les vaches n'ont pas la même capacité de production. Il y en a trop qui mangent le profit des autres.

Nous sommes loin en province de Québec d'avoir une production laitière satisfaisante. Lisez l'article de première page si vous voulez savoir comment vous y prendre pour augmenter cette production.

L'homme est fait pour gagner de l'argent, et la femme pour le dépenser... avec discernement.

Si, au bout de l'année, on additionnait toutes les dépenses que l'on aurait pu éviter, le total nous surprendrait.

Relisez notre article de l'autre jour sur la comptabilité de la ferme et mettez-le en pratique. Cette comptabilité est un travail facile, si elle est faite régulièrement, chaque jour. Et elle a son importance. Elle permet de voir, à la fin de l'année, en chiffres nets, ce qu'on a réalisé et ce qu'on a dépensé, ce qui a bien rapporté et ce qui a trop coûté. C'est par cet examen annuel que l'on peut déterminer le train de vie qu'il conviendra de mener pendant les prochains douze mois, de manière à ne pas se trouver dépourvu quand la bise sera venue.

L'auditeur du Bureau de Vérification du tirage des journaux a passé une partie de la semaine dernière à compiler nos listes d'abonnés, et il a été épaté du résultat. Vous pouvez vous vanter, nous a-t-il dit, d'avoir des listes d'abonnés d'une stabilité exceptionnelle. Il a constaté une moyenne de renouvellements de plus de 80 pour cent, et même de 95 pour cent dans certaines paroisses. Nous n'en tirons point gloire, mais nous en sommes fort heureux, car cela nous prouve que nous ne travaillons pas en vain à rendre le **Bulletin de la Ferme** le plus intéressant pour tout le monde sur la ferme, pour les petits comme pour les grands.

L'auditeur a aussi constaté une augmentation substantielle de près d'un millier d'abonnements payés durant les derniers six mois. Nos annonceurs ont tout le bénéfice de cette augmentation constante de notre tirage.

Et chaque courrier continue à nous apporter de nouveaux abonnés, qui, nous en sommes sûrs, nous transmettront, à leur tour, à l'instar de leurs précédents, de plantureuses listes de nouveaux abonnés.

Et ainsi grossissant chaque jour, notre tirage, déjà le plus considérable des journaux hebdomadaires de la province de Québec, égalera bientôt celui des plus grands journaux agricoles du pays.

Ainsi soit-il.

L'Abeille, organe des apiculteurs de la province, nous arrive avec un nouveau titre: **L'Abeille et l'Erable**. C'est un mariage d'affinité et de raison. La nouvelle union promet d'être très fructueuse. L'abeille, c'est la petite sucrerie, et l'érable, c'est la grande sucrerie de chez nous. Il est donc tout naturel que les deux fassent bon ménage et possèdent un organe unique pour la défense de leurs intérêts particuliers.

Il y a au pays plus de vingt mille fabricants de sucre. C'est dire l'utilité pratique de cette revue, le vaste champ qu'elle aura à cultiver.

En annonçant la nouvelle union, le directeur de la revue, M. Cyrille Vaillancourt, chef de l'industrie sucrière en province de Québec, rappelle que cette industrie est la plus vieille industrie agricole du pays. En effet, les Hurons et les Iroquois savaient extraire le sucre de la sève de l'érable. Malheureusement, ajoute-t-il, il faut bien l'avouer, ce n'est pas l'industrie agricole la mieux organisée et la plus développée. Nous pouvons dire qu'à venir il y a dix ou quinze ans il s'était fait bien peu de progrès dans cette industrie. Depuis quelques années, grâce au concours de l'honorable Jos.-Edouard Caron, ministre de l'Agriculture, de son sous-ministre M. J.-Antonio Grenier, et de la collaboration de quelques apôtres dévoués tels que les Dupuis, les Grimm, les Lefebvre, et de quelques autres, notre industrie a pris un nouvel essor. Aujourd'hui cet essor prend de plus en plus d'ampleur grâce à l'impulsion vigoureuse que lui donne la société **Les Producteurs du Sucre d'Erable de Québec** dont M. Alfred Brisson, de Ste-Sophie, comté de Mégantic, est le président. Parmi la génération d'aujourd'hui, il y a plusieurs jeunes qui ont compris qu'il était nécessaire de se dévouer à l'expansion de notre industrie nationale et apportent à leur travail tout l'enthousiasme et l'énergie de leur jeunesse.

Nous souhaitons à **L'Abeille et l'Erable** une longue vie et une longue liste d'abonnés.

Monsieur Amédée Caron, avocat, a été élu par acclamation représentant des Iles-de-la-Madeleine à la Législature de Québec, en remplacement de son père, l'honorable J. E. Caron, ministre de l'Agriculture, appelé il y a quelques mois à faire partie du Conseil législatif.

Les électeurs des Iles-de-la-Madeleine ont voulu ainsi prouver leur reconnaissance à l'honorable M. Caron, qui pendant seize années a été leur fidèle et dévoué représentant.

Un vieux proverbe français dit: "Bon sang ne peut mentir". L'élu des Iles-de-la-Madeleine marchera donc sur les traces de son père et représentera excellemment ce comté à la Législature.

M. Amédée Caron est avocat et depuis six ans pratique le droit à Rimouski. Il sera l'un des plus jeunes membres de la Législature.

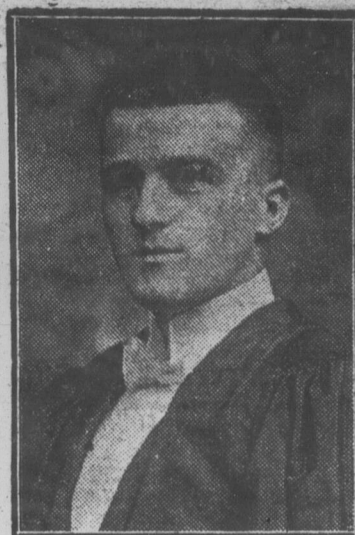

M. AMEDEE CARON, avocat,
Le nouveau député des Iles de la Madeleine.

POUR LES GENS PRESSÉS

—A Croydon, Ang., un avion s'écrabouilla sur le sol et quatre personnes sont tuées.

—La vague de chaleur de la semaine dernière a causé une cinquantaine de mortalités aux Etats-Unis.

—Des voleurs se sont emparés de bijoux d'une valeur de \$2,000, au magasin de M. Urbain Bolduc, à Baie St-Paul.

—L'honorable sénateur Bédard est fait Commandeur de l'Ordre de Saint-Grégoire le Grand. Toutes nos félicitations.

—Elzéar Meunier, de St-Pacôme, s'est noyé en voulant traverser la Rivière Ouelle sur des billots, près du moulin de la Power Lumber Company.

—On prête à la Compagnie Internationale l'intention de construire à Dalhousie un moulin à papier qui coûterait quinze millions.

—Un juif millionnaire vient de donner 300,000 dollars à l'université de Dayton (Etats-Unis), où il fut élevé et prit ses diplômes il y a vingt ans.

—M. Edmond Giroux, de Beauport, reçoit la médaille bene merenti en reconnaissance de son dévouement aux œuvres paroissiales.

—Québec n'a pas encore d'aéroport. Une ville de l'importance de l'ancienne capitale ne saurait en être plus longtemps privée.

—Il y a actuellement plus de deux millions de chômeurs aux Etats-Unis. Tout n'est pas rose chez nos voisins, de beaucoup s'en faut.

—On a trouvé, près de Buckingham, le cadavre d'un noyé. Tout indique que cet homme a été assommé avant d'être jeté à l'eau.

—Aimé Ouellet, 23 ans, de Kénogami, fils de Edgar Ouellet, a été tué par une automobile qui a frappé la motocyclette qu'il montait.

—Ubaldo Carrier, de Moncerf, fils de M. François Carrier, cultivateur, en voulant arrêter deux chevaux qui avaient pris le mors aux dents, a été rué et piétiné à mort.

—On mentionne le nom de M. le docteur J.-E. Bélanger, de Lauzon, président du Collège des Médecins et Chirurgiens de la Province, comme le médecin attitré de la Commission du Travail.

—Laurent Lécuyer, étudiant en Génie forestier, fils de M. Jos. Lécuyer, marchand bien connu de St-Alban, comté de Portneuf, s'est noyé dans un lac au nord de Grand'Mère.

—Deux personnes, le père et le fils, de Chambord, sont accusés d'avoir mis le feu à sept bâtiments. Deux de ces bâtiments ont été consumés par les flammes. Les autres ont été sauvés grâce à la diligence des habitants.

—Le Lindberg mexicain, le capitaine Carranza, 21 ans, a été trouvé mort dans une région boisée du New-Jersey, près de son avion brisé. Il était en route de New-

York à Mexico. On croit que son avion a été frappé par la foudre.

—Dimanche dernier, Son Eminence le cardinal Rouleau a béni la nouvelle église de Saint-Jean-Baptiste des Ecureuils. Le nouveau temple est à l'épreuve du feu et a été construit à angle droit avec l'ancienne église qui a été complètement démolie.

—Mme J.-E. Dubuc, l'épouse du député de Chicoutimi, est décédée subitement à St-Irène où elle était en promenade. Elle a succombé à une congestion cérébrale. Son mari, en voyage d'affaires à New-York, a été notifié par télégramme.

—Le franc est définitivement stabilisé à quatre sous. Il valait vingt sous avant la guerre, il n'en vaut plus que quatre. Ceux qui en ont acheté croyant qu'il reprendrait un jour sa pleine valeur normale ne reverront donc jamais les trois quarts de leur mise.

—Frank Paajolitz, un yougoelave, a été écrasé à mort à la Chute à Caron, par une pelle qui se brisa alors qu'il la mettait en mouvement. Le malheureux eut la poitrine écrasée par la lourde machine, dont le crochet se brisa en montant. Il n'eut pas le temps de se garer du choc.

—Plusieurs personnes ont été frappées par la foudre au cours des orages électriques de la semaine dernière, à Montréal et ailleurs. Un militaire tenait un cheval par la bride lorsqu'un éclair terrassa l'animal. Il s'en tira cependant indemne. Il attribue cela au fait qu'il portait un imperméable et des bottes en caoutchouc.

—Le 22 juillet, de grandes fêtes paroissiales auront lieu à Charny à l'occasion du 25e anniversaire de la fondation de la paroisse et du 25e anniversaire de cure de M. l'abbé Omer Poirier, premier curé de Charny. Ces fêtes seront présidées par Son Eminence le cardinal Rouleau, archevêque de Québec.

—L'impôt sur le revenu a rapporté, dans les trois premiers mois de l'année fiscale, \$47,557,230, comparé à \$41,225,843 pendant la même période l'an dernier. L'honorable M. Euler, ministre du revenu national, dit que la perception facile de cet impôt, avec une aussi forte augmentation, est un signe de grande prospérité au Canada.

—En voulant traverser la voie en bas de Beauport, l'auto de M. et Mme Jos. Côté, de St-Grégoire de Montmorency, qui se rendaient en pèlerinage à Ste-Anne de Beauport, est frappé par un tramway. Mme Côté reçoit des blessures auxquelles elle succombe quelques heures après. M. Côté n'est que légèrement blessé. L'auto est en partie démantibulée.

—On signale un miracle obtenu au vieux sanctuaire des Jésuites, érigé près des ruines du fort de Ste-Marie, ou les Pères Brébeuf et Lalement furent martyrisés aux premiers jours de la colonie. Le miraculé avait une jambe raide depuis plusieurs années, et il fut absolument guéri après avoir reçu la bénédiction avec les reliques de ces martyrs.

(Suite à la page 568)

leur soit à peu près
tion, plusieurs fois sur
qu'à ce qu'il ait assez
la poudre de mâchefer
absorber entièrement
on laisse sécher. On
carton aussi bien que

leur-surveil-
lée, écrit

le personnel du
de l'Agriculture
de la surveillance
de aux entrepôts

Cayer, mainte-
je ferai tout en
rien réussir dans
de donner tous
auront besoin de

ous envoyons à
ignations, je me
raient éprouver
qui concerne la
produits.

n prédécesseur,
dévouement.
faire vendre vos
dérée et je suis
n, tant pour les
qui vous seront

amment rensei-
sur les rapports
et je serai tout
nents que vous

ssigné, comme
réal, Case Pos-
TESSIER,
leur-surveillant.

oivent être bien rabo-
s arrondis et uné lar-
qui permette aux pou-
s à ment.

nds, unis ou trop min-
commander. Dans la
illers nous rencontrons
s disposés en gradins,
est absolument à dé-
ales ayant l'habitude

le plus haut possible
our obtenir les places
cela peut donner lieu
toute nature. D'autre
les perchoirs sont su-
aux autres, il résulte
e les volailles situées
ure, salissent de leurs
qui dorment au-des-
compter les désavan-
tout ce système lorsqu'
lectue par la toiture.

se placer les perchoirs
à 24 ou 30 pouces du
s ou crampons at-
s se faisant vis-à-vis.

tre à vos poules l'oc-
arrasser journellement
ménagez à cet effet un
imité du poulailler.
n endroit abrité et
possible par le soleil
consiste en un tas de
une petite dose de
e poussière de tabac.
certaine quantité de
Les volailles s'y pou-

ommandation: Main-
tousjours bien propre,
fiante, aspergez, de
murs d'une solution
chissez-les au moins
enfin ne perdez pas
rien des perchoirs et
la propreté des pou-

HOMMES ET CHOSES

CHRONIQUE HEBDOMADAIRE

La France demeure la France.—Fin tragique de deux richards.—L'or ne donne pas le bonheur.—Les malheureuses et ceux qui ne sont jamais contents.

Comme les autres années, la fête de la France a été célébrée à Québec et à Montréal avec éclat par les Français exilés de leur patrie.

On cherche souvent, en certain quartier, à jeter de la boue sur la France d'aujourd'hui, la France républicaine. Mais qu'importe la forme du gouvernement, la France n'est-elle pas toujours la France? La théologie ne nous enseigne-t-elle pas que si tout pouvoir vient de Dieu, la constitution ou la forme de ce pouvoir vient de la multitude? L'Eglise catholique accepte et reconnaît toutes les formes de gouvernement.

Sous la forme actuelle du pouvoir en France, des lois injustes ont été passées, et nous ne nous sommes point fait faute de les dénoncer, chaque fois que l'occasion s'en est présentée; mais cela ne tient pas à la forme du gouvernement. Des mauvaises lois ont été passées sous tous les régimes.

Et puis, quelles que soient les fautes des pouvoirs publics, la France demeure notre mère et nous lui devons foi et amour. Elle reste toujours la source de tout élan généreux et grand, et c'est toujours en France que l'Eglise trouve ses plus dévoués missionnaires, ses plus admirables sœurs de charité et la plus grande générosité pour ses œuvres de propagande.

Et puis, ne sommes-nous pas descendants de Français? Et à ce titre ne devons-nous pas défendre notre ancienne mère-patrie chaque fois qu'on l'attaque injustement?

Quelqu'un a dit que les Canadiens français sont des exilés, et des exilés peuvent-ils se réjouir au souvenir de la patrie lointaine? Non, nous ne sommes pas des exilés sur cette terre canadienne découverte par le hardi marin de Saint Malo, christianisée et défrichée par les héroïques missionnaires et les valeureux pionniers français; nous ne sommes pas des exilés dans cette ville fondée par Samuel de Champlain, sur ce sol arrosé des sueurs et du sang des hardis colons dont nous sommes issus. Nous sommes, à la vérité, sous la bienveillante domination du grand empire britannique, mais nous n'en sommes pas moins ici chez nous. Le Canada français, c'est la France d'Amérique.

Remercions Dieu des grâces signalées dont il a comblé la France durant tout le cours de son existence et demandons-Lui qu'elle soit toujours fidèle à sa mission de fille aînée de l'Eglise.

L'accident, ou le suicide de Lowenstein, le financier belge disparu en traversant la Manche en avion, nous rappelle celui de Barnato, que l'on avait surnommé le roi de l'or, et qui valait, disait-on, plus d'un milliard de dollars.

Barney Barnato, de famille israélite, était le chef d'un groupe de mines d'or au sud Afrique, qui portait son nom. Il était Anglais et natif de Londres. Ses débuts, comme ceux de Lowenstein, furent extrêmement modestes. Sans ressources ni profession, il s'engagea dans les cirques et, souple autant des muscles que de l'esprit, il fut sinon clown, du moins comique de piste, s'utilisant à mille services avec une ingéniosité inouïe. On le vit s'essayer aussi dans la pantomime et même dans la comédie.

Il avait vingt ans, il se rendit dans l'Afrique du Sud pour y chercher for-

tune. Il fit quelques bonnes affaires, et bientôt il fut assez riche pour acheter les premières mines d'or du Transvaal. Ces premières mines étaient riches, et leur exploitation assurait à leur propriétaire des revenus incomparables.

Dès lors, il devenait une puissance financière.

Barnato s'était embarqué à bord du SCOTT. Une après-midi, il se promenait sur le pont avec son neveu, M. Joel. Il s'arrête tout à coup et demande à son neveu de lui dire l'heure, pendant qu'il s'accoude sur le bastingage, le pied droit posé sur une banquette, la tête penchée, le regard fixé sur les flots.

"Trois heures treize", répond M. Joel.

Barnato s'élançait alors d'un bond, mais pas assez vite cependant pour que son neveu n'ait pas le temps de le rattraper par le bas de son pantalon, en appelant à l'aide à grands cris, pendant que le corps du malheureux, décrivant un demi-cercle, vint frapper le paroi d'acier du navire, à toute volée, la tête la première.

Le lieutenant Clifford aussitôt se précipite, ôtant sa veste à tout hasard; on accourt: Barnato est sauvé, quand, à quoi tiennent les choses,—le pantalon craque et un cri s'élève: "Un homme à la mer!"

Aussitôt des bouées de sauvetage sont jetées par dessus bord; le lieutenant se jette à la mer et nage vigoureusement, non pas du côté de Barnato, qui surpasse la tête dans l'eau, sans faire un mouvement, mais de façon à s'éloigner du SCOTT et à éviter les hélices qui passent en grondant et en soulevant des montagnes d'écume.

Le courageux sauveteur continue rapidement à se déshabiller dans l'eau, et joint enfin Barnato qui flotte encore, le visage en bas, pendant que le SCOTT fait machine en arrière. Quelques instants après, Barnato et son sauveteur furent recueillis, et le Dr Gregory prodigua ses soins au noyé. Tout fut inutile.

On se perd encore en conjectures sur les motifs de ce sensationnel suicide de l'homme que l'on considérait comme le plus riche du monde en ce temps-là, comme on se perd en suppositions de toutes sortes pour expliquer la disparition mystérieuse du puissant financier belge.

Même vie et même fin étranges. Cette fin lamentable de deux hommes qui, à un demi-siècle de distance, amassèrent si rapidement des fortunes colossales, fait éclater à nos yeux toute la vérité de cette lamentation d'un roi désabusé qui avait connu toutes les jouissances: Vanité des vanités, tout n'est que vanité!

Les dépêches relaient, ces jours derniers, qu'une femme, quelque part dans la région d'Ottawa, a enterré son enfant vivant encore. Nous relevons rarement des faits de ce genre, ou, généralement, une plume se salit, ou risque de salir... le respect de nos lecteurs nous fait un devoir rigoureux de bannir ces faits divers monstrueux. Il faut, cependant, de temps à autre élever la voix.

Un saint évêque, fondant une œuvre destinée à recevoir ces petits anges dont les parents dénaturés ne veulent plus, faisait ressortir avec raison l'obligation, pour la société, de veiller à la conserva-



L'HONORABLE J.-E. PERREAULT

Nos bien sincères félicitations à l'honorable J.-E. Perreault, ministre de la Colonisation, des Mines et des Pêcheries, qui revient au pays avec le titre de Chevalier de la Légion d'Honneur, que lui a décerné le Gouvernement français.

tion de la vie. Car la vie, ayant été donnée par Dieu, Dieu lui-même étant l'auteur de l'âme, nul ne peut s'arroger le droit d'enlever cette vie, de détacher de ce corps l'âme dont Dieu l'a animé.

Autant nous abhorrons la brute frappant l'auteur de ses jours, autant nous maudissons le père et la mère oublieux de leur sainte mission envers leurs enfants, dans quelque cas ou dans quelque circonstance que ce soit.

Un homme mécontent de son sort, se plaignait de Dieu:—Le bon Dieu, disait-il, envoie à d'autres des richesses et à moi ne me donne rien! Comment puis-je débiter dans la vie, ne possédant

DES TRAVAUX PENIBLES

de longues journées passées au mauvais temps, une nourriture déficiente, une mauvaise digestion consomment les forces. Si le travailleur n'y prend garde, il est exposé à contracter tous les maux possibles. Pour se prémunir contre ces maux, il lui faut ou se fortifier d'avance ou recourir à un bon reconstituant dès les premiers signes de faiblesse. Les

Pilules MORO

ainsi que le disent MM. Laurier et Charron, sont bien le reconstituant le plus énergique pour tous les hommes quelles que soient leurs occupations.

"Au cours de mes occupations j'avais été soumis à des intempéries, j'avais pris du froid souvent et avais subi beaucoup de fatigues. Tout cela avait fait tort à ma santé, avait amoindri ma résistance. Au bout d'un certain temps je fus pris de rhumatisme, de lumbago et j'en vins à tant souffrir que je pensai même à me retirer des affaires. Un homme me conseilla alors de prendre des Pilules Moro qu'il avait lui-même employées pour refaire sa santé chancelante. Malgré mon âge avancé, ce remède m'a donné des forces et mes douleurs se sont passées. J'ai pu depuis continuer facilement mon commerce et je le fais encore comme un jeune homme." M. Wilfrid Laurier, 603, boulevard Saint-Joseph, Montréal.

"Depuis deux ans, tout ce que je mangeais me donnait des crampes d'estomac. J'étais sujet à des étourdissements, à des maux de tête et de fréquentes insomnies. Il m'arrivait souvent, malgré toute ma bonne volonté, de ne pas me rendre à l'ouvrage, tant je me sentais malade et faible. Un parent me conseilla un jour de prendre des Pilules Moro qui lui avaient fait du bien. Je suivis son conseil et après quelques semaines, je fus très heureux de me porter beaucoup mieux. Mes forces revinrent graduellement, ma santé se rétablit peu à peu et lorsque je cessai de prendre des Pilules Moro je me portais très bien. Je n'ai depuis ressenti aucun malaise d'estomac."

G. CHARRON, Holyoke, Mass.

Pilules MORO, partout ou par la poste 50c la boîte ou 3 pour \$1.25.
Cie Médicale Moro—1570, rue Saint-Denis—Montréal.

rien?

Un vieillard entendit ces paroles et lui dit:

—Es-tu aussi pauvre que tu crois? Dieu ne t'a-t-il pas donné la jeunesse et la santé?

—Je ne dis pas non.

—Voudrais-tu te laisser couper cette main pour mille piastres?

—Non, je ne le voudrais certes pas!

—Et la main gauche?

—Celle-là non plus!

—Et consentirais-tu à devenir aveugle pour dix mille piastres?

—Que Dieu m'en préserve! Je ne voudrais pas donner un œil pour la plus forte somme.

—Vois, ajouta le vieillard, quelle richesse Dieu te donne et cependant tu te plains!

Pierre Fougère-Partout.

L'EXPOSITION DE
SHERBROOKE
25 AOUT AU 1^{er} SEPT
1928
LA PLUS GRANDE
EXPOSITION
DES CANTONS
DE L'EST

EN PRIX
\$20,000
POUR LE BÉTAIL ET
L'AGRICULTURE
COURSES
\$8,000

Les listes de prix et programme maintenant prêts.
Pour tous renseignements écrire au Gérant
Exposition Sherbrooke
Sherbrooke, Qué.



Le Conco

L'Hon. L. Lapierr
de "L'

Grâce à un gén
de l'Agriculture, vi
reurs de Québec", cet
provincial de labour.

Mardi, le 3 cou
Québec", réunis à Pl
endroit le futur conco
prochain, sur les ferm

L'hon. L. Lapie
"L'Association des I
présence au poste d
travail d'organisati

M. Roméo Leb
du Mérite Agricole
de cette Association
Québec, et aussi con
teurs sauront sans d
bec" de leurs nomb

M. Léo Brown,
velles classes seront
concours encore plu
courants, puisqu'il s

Le 10 octobre
une soirée récréati
sront invités.

Comme par le j
à la suite duquel se

Plusieurs insta
concours, ce qui au
seigner sur les dern

Déjà plusieurs
des prix spéciaux
courants.

S'il faut en jug
et la générosité av
concours a été sous
un gros succès.

M. Armand
de l'organisation lo

Au



WAGONS
Fabriqu

"QUEBEC" p
double rallong
Sarven riveté
Capacité, 1500

"QUEBEC" p
cier avec bott
plus longue d
Sarven. C a

"ONTARIO"
de 3 pes av
roues rivetées
Capacité, 2500

ntendit ces paroles et lui
i pauvre que tu crois?
pas donné la jeunesse et

pas non.
te laisser couper cette
piastres?
le voudrais certes pas!
gauche?
n plus!
irais-tu à devenir aveu-
lle piastres?
n'en préserve! Je ne
uner un œil pour la plus
la le vieillard, quelle
donne et cependant tu
e Fouille-Partout.

OSITION DE
BROOKE
OUT. AU 1^{er} SEPT.
1928
S GRANDE
SITION
ANTONS
DE L'EST

EX
000
ÉTAL ET
ULTURE
RSSES
000
de prix et pro-
intenant prêts.
renseignements
e au Gérant
onds Sherbrooke
brooke, Qué.



IBLES
riture défectueuse,
availleur n'y prend
Pour se prémunir
courir à un bon re-

RO
le reconstituant le
leurs occupations.



rampes d'esto-
t de fréquentes
onté, de ne pas
Un parent me
t fait du bien.
heureux de me
t, ma santé se
ro je me portais

dyoke, Mass.
3 pour \$1.25.
Montréal.

Le Concours Provincial de Labour à Plessisville

L'Hon. L. Lapiere, député du comté de Mégantic, est élu président de "L'Association des Laboureurs de Québec"

Grâce à un généreux octroi de \$2,500.00 que l'hon. Jos.-Ed. Caron, Ministre de l'Agriculture, vient de mettre à la disposition de "L'Association des Laboureurs de Québec", cette dernière organisera, encore cette année, un grand concours provincial de labour.

Mardi, le 3 courant, les directeurs de "L'Association des Laboureurs de Québec", réunis à Plessisville, comté de Mégantic, ont décidé d'organiser à cet endroit le futur concours provincial de labour, qui sera tenu, les 9, 10 et 11 octobre prochains, sur les fermes de M. Jean Vallée et Georges Provencher.

L'hon. L. Lapiere, député du comté de Mégantic, a été choisi président de "L'Association des Laboureurs de Québec" pour l'année 1928. Nul doute que sa présence au poste de président de cette Association aidera considérablement au travail d'organisation à faire dans son comté.

M. Roméo Leblanc, de Victoriaville, Arthabaska, commandeur de l'Ordre du Mérite Agricole et régisseur de ferme de démonstration, a été choisi directeur de cette Association, de même que M. Joseph Couture, ex-maire de Loretteville, Québec, et aussi commandeur de l'Ordre du Mérite Agricole. Ces deux cultivateurs sauront sans doute faire bénéficier "L'Association des Laboureurs de Québec" de leurs nombreuses connaissances agricoles.

M. Léo Brown, secrétaire de cette Association, nous apprend que des nouvelles classes seront ajoutées au programme de l'année dernière et rendront le concours encore plus intéressant, tout en étant très rémunérateur pour les concurrents, puisqu'il sera offert pour près de \$3,000.00 en prix.

Le 10 octobre au soir, en la salle de l'hôtel-de-ville de Plessisville, aura lieu une soirée récréative spécialement organisée et à laquelle tous les laboureurs seront invités.

Comme par le passé, un grand banquet sera donné pour clôturer ce concours, à la suite duquel se fera la distribution des prix gagnés.

Plusieurs installations de machines agricoles seront faites sur le terrain du concours, ce qui aura pour avantage de fournir aux visiteurs l'occasion de se renseigner sur les dernières améliorations apportées à ces instruments.

Déjà plusieurs maisons commerciales de la région et du dehors ont accordé des prix spéciaux d'une grande valeur, pour être distribués aux heureux concurrents.

S'il faut en juger d'après l'enthousiasme qui existe dans le comté de Mégantic et la générosité avec laquelle le montant nécessaire à l'organisation locale du concours a été souscrit, le futur concours de labour rapportera, encore cette année, un gros succès.

M. Armand Gélinas, B.S.A., agronome du comté de Mégantic, a été chargé de l'organisation locale en rapport avec ce concours et tous les laboureurs étran-

A la "Banque Provinciale"

VISITE DE L'ANCIEN IMMEUBLE DE LA BANQUE ROYALE QUE LA BANQUE PROVINCIALE OCCUPERA D'ICI QUELQUES JOURS — TRAVAUX DE RÉFECTION

Un groupe de journalistes a visité ce matin l'ancien immeuble de la Banque Royale, qui sera occupé à la fin du mois par la Banque Provinciale. Les travaux de réfection avancent rapidement et d'ici une quinzaine de jours le déménagement pourra s'effectuer.

Il n'y a pas un coin de cette bâtisse qui n'ait pas été retouché, nous disait M. Paul Favreau, surintendant des immeubles de la Banque Provinciale, qui servait de cicerone aux journalistes. D'abord, c'est le marbre de la façade, du marbre de Georgie, qui a été nettoyé au sable par pression d'air. A l'intérieur, c'est du marbre italien et africain, un peu plus pâle que le marbre statuaire. Les comptoirs sont en marbre noir et or belge; le bronze est d'un fini vieil anglais; les chapiteaux des colonnes de la grande salle du rez-de-chaussée sont finis vieil argent. Tout cela a été rafraîchi. Toutes les boiseries sont en acajou espagnol. Au fond du rez-de-chaussée, on a substitué aux anciennes verrières en verre poli au sable de nouvelles verrières en verre cathédral.

La "Banque Provinciale" occupera le sous-sol, le rez-de-chaussée et le premier étage. Le deuxième sera probablement converti en bureaux. Le dernier sera occupé par les avocats de la Banque, Kavanagh, Lacoste et Lajoie, comme dans l'immeuble actuel.

Au rez-de-chaussée, c'est le bureau de la succursale principale. La clientèle de la Banque et les employés seront bien à l'aise dans cette vaste salle. De chaque côté de l'entrée, ce sont les bureaux du gérant de la succursale, du gérant adjoint et du comptable. Au sous-sol sont les vo-

tes pour la caisse et les valeurs de la Banque, les voûtes pour les vieux documents. Dans la partie avant du sous-sol, se trouvent les coffres de sûreté à l'usage de la clientèle. Ces coffres de sûreté seront d'un nouveau genre, encore inconnu, nous dit-on. Ils serviront à la fois de file et de classeur. Encore dans le sous-sol, une salle réfectoire pour le personnel.

Le premier étage sera occupé par le personnel du bureau-chef: bureau du conseil d'administration, bureau du gérant général, des comptables, etc.

L'immeuble fut construit en 1907 par la "Banque Royale", par H. C. Stone, un architecte d'Angleterre. La construction de la bâtisse et l'achat du terrain coûtèrent \$800,000.

La race Ayrshire

Des animaux de cette race inscrits au Livre d'Or et au Tableau d'Honneur au cours de juin, nous extrayons les noms de ceux de la Province de Québec:

Classe de 3 ans, au Livre d'Or, Trilby of Spring Farm, prop. Léopold Lacroix, Boyer, Qué., a donné 9386 livres de lait et 432 livres de gras.

Vient en tête de la classe de deux ans, Louisa, prop. Antonio Bergeron, Plessisville, avec 10,925 livres de lait et 428 de gras; Lavallée 133e, prop. Paul Lavallée, Berthier, 9,036 livres de lait et 400 de gras;

Au tableau d'Honneur, classe adulte, Ravensdale Bertha, prop. Geo. H. Montgomery, Philipsburg, 8,616 livres de lait et 381 de gras.

Classe de 4 ans, Dolly, prop. James O. Levers, Athelstan, 8,119 livres de lait et 355 de gras.

Classe de 3 ans, Fairview Gilberta, prop. Gilbert McMillan, Huntingdon, 7,091 livres de lait et 296 de gras.

Classe de 2 ans, Cherry 3e, prop. Irénée Rouillard, Waterville, 8,671 livres de lait et 374 de gras; Judith de l'Etoile, prop. Adélaïde Morin, St-Hyacinthe, 7,633 livres de lait et 345 de gras.

gers trouveront à Plessisville; en s'adressant à M. Gélinas, la meilleure des accommodations.

M. Léo Brown nous dit que le programme de ce grand concours ira sous presse dans quelques jours et sera ensuite distribué aux laboureurs intéressés.

Au Service des Cultivateurs

Depuis plus de 50 Années

Depuis plus d'un demi siècle la maison Legaré met à votre portée les meilleurs marchandises, à des prix et conditions qui défient toute concurrence. Nous n'illustrons ici que quelques articles d'actualité, tout instrument pouvant faciliter l'ouvrage et assurer un meilleur rendement, nous l'avons à votre disposition dans les modèles les plus pratiques.

Conditions faciles accordées sur demande.

PAIRE DE ROUES ET ESSIEU

Essieu en bois avec tige de renforcement, roues en chêne blanc avec jantes rivetées à toutes les rais. 15 modèles au choix.
Tel qu'illustré, Bandage 1 1/2 x 1/2 pc—Essieu 3 pouces—\$38.90
hauteur 48 pcs. La paire.....

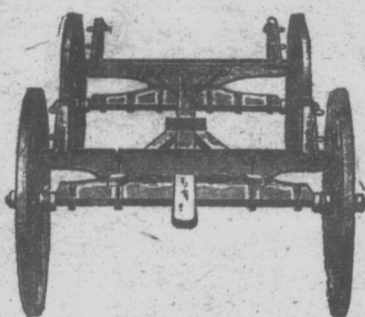

WAGONS DE FERME

Fabriqués pour Durer

"QUEBEC" pour un cheval; perche à double rallonge. Essieu d'acier, roues Sarven rivetées de 1 1/2 pc. Capacité, 1500 lbs. \$70.80

"QUEBEC" pour un cheval; essieu d'acier avec boîte en fonte assurant une plus longue durée. Roues Sarven. Capacité 2500 lbs. \$72.25

"ONTARIO" pour deux chevaux; essieu de 3 pcs avec tige de renforcement; roues rivetées de 2 1/2 pcs. Capacité, 2500 lbs. \$87.25

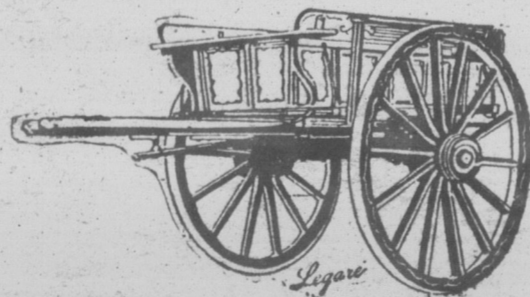

TOMBREAU DE FERME

Tombereau de ferme "Legaré" construit avec roues de 2-2 1/2-3 et 4 pouces de largeur. De construction robuste et léger de traction, la qualité des matériaux assurent une longue durée. Tel qu'illustré, avec roues rivetées de 2 x 2 1/2 pcs. Prix Legaré \$84.50

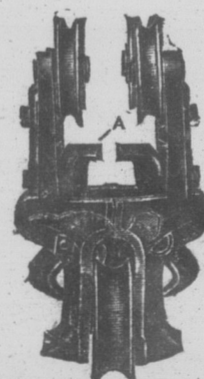

CHARIOT

Les chariots pour fourches à foin peuvent être fournis dans deux modèles différents: pour lisse d'acier à angle double; pour lisse en bois de 4 pouces carrés. Ces chariots sont recommandés où l'installation d'une fourche à foin est permanente.

Fourche à Foin

Tel qu'illustrée ci-contre, en fer malléable et acier, serrure brevetée. Cette fourche à foin peut enlever de très grosses charges..

\$5.70

COMPAGNIE
P.T. LEGARÉ
LIMITÉE

273 St-Paul, Québec.

19

19

19

Le rendez-vous des Éleveurs

Vaches qui vèlent en automne et au printemps

Vaut-il mieux faire vèler toutes les vaches au printemps ou en faire vèler un certain nombre en automne? C'est là une question souvent posée, et il y aurait beaucoup à dire en faveur de l'un ou de l'autre système. Sur la majorité des fermes on a généralement plus de temps pour s'occuper des vaches en automne qu'au printemps ou en été. Le prix du lait ou du gras de beurre est aussi en général beaucoup plus élevé en hiver. Les vaches raisonnablement bien nourries et bien soignées produisent plus de lait lorsqu'elles vèlent en automne que lorsqu'elles vèlent

au printemps ou en été. Si l'on vend de la crème au lieu de lait, le lait écrémé a généralement plus de valeur en hiver qu'en été. Les veaux d'automne s'élèvent toujours plus facilement et peuvent être mis au pacage l'été suivant. Pour présenter des renseignements complets sur ce sujet, nous avons compilé les notes relatives à la première lactation de vingt génisses qui ont vèlé à la station expérimentale de Ste-Anne de la Pocatière en ces trois dernières années, et recueilli les renseignements suivants:

Nombre de vaches	Date du vêlage	Livres de lait	Proportion de gras	Coût de la nourriture.	Valeur du lait	Bénéfice sur la nourriture
		lb	%			
Vêlage au printemps 10 vaches	Janv.-Juin	6,681	4.23	\$69.19	\$129.29	\$60.10
Vêlage en automne, 10 vaches	Août-déc.	7,711	4.26	79.83	149.66	69.83

Il semble que la question du vêlage en automne devrait être prise en considération par les cultivateurs qui peuvent vendre du lait ou de la crème à prix avantageux en hiver, ainsi que par tous ceux qui peuvent organiser leur système de façon à avoir en grange une bonne provision de plantes succulentes pour l'alimentation des vaches en automne et en hiver.

On voit par les chiffres qui précèdent que le groupe de vaches vèlant en automne a produit 1030 livres de lait de plus que le groupe de vaches vèlant au printemps, que la plus grande partie de ce lait a été produite en hiver, et enfin que la

nourriture n'a coûté que \$10.64 de plus. En évaluant le lait produit par les deux groupes à \$2.25 les cent livres pendant la période de novembre à avril, et à \$1.50 les cent livres pendant la période de mai à octobre, on obtient un bénéfice moyen de neuf dollars et soixante-treize cents (\$9.73) de plus par vache, en faveur du groupe de vaches vèlant en automne. Ce sont là des résultats qui devraient intéresser les cultivateurs qui cherchent à tirer le plus possible de leurs troupeaux.

J.-A. STE-MARIE, Régisseur,
Station expérimentale,
Ste-Anne de la Pocatière, Qué.

Etat de l'Agriculture dans la Province de Québec au 30 juin 1928

D'après les renseignements fournis par les agronomes de la Province, voici quelles sont les conditions agricoles dans les différentes parties du territoire québécois. Ces notes sont recueillies tous les quinze jours, par le Bureau provincial des Statistiques, et communiquées aux intéressés ainsi qu'à la presse, pour l'information du public en général.

Bas Saint-Laurent.—Vers le 20 juin, les semences étaient terminées dans la Gaspésie. Les prairies et les pâturages sont plutôt maigres. Il y a peu de produits agricoles sur le marché, et les cultivateurs doivent importer à peu près tout ce qui est nécessaire à l'alimentation.

District de Québec.—Malgré les pluies prolongées, les semences ont été terminées presque partout dans la troisième semaine de juin; les céréales lèvent bien. Les prairies et les pâturages sont gras et les bestiaux sont sortis des étables en bonne condition. Les produits agricoles se vendent à un prix rémunérateur, moins, toutefois, les pommes de terre, dont il reste des quantités assez considérables dans les caves. Partout, on réclame de la chaleur.

District de Montréal.—Les semences ont été faites en retard, mais on a pu les terminer vers le 15 juin, en général. Dans plusieurs régions du district de Montréal les pâturages et les prairies sont pauvres, étant donné les dommages causés par la gelée, l'hiver dernier, et le manque de neige pour protéger le sol. Il reste encore des quantités considérables non vendues de la dernière récolte de foin. Dans les régions où l'on cultive du tabac, la plantation s'est faite de quinze jours à trois semaines plus tard que d'habitude. Dans le district de Trois-Rivières, les prairies et les pâturages sont abondants. Les cultures sarclées ont été faites en retard, mais aujourd'hui ont belle apparence. Les bestiaux, ainsi que les produits laitiers, se vendent à des prix rémunérateurs. D'après la floraison, les vergers promettent une bonne récolte. Dans certaines régions à l'ouest de la ville de Montréal, il y a encore quantité de pommes de terre de la dernière récolte, qui n'ont pas été vendues.

Cantons de l'Est.—Comme ailleurs dans la Province, les semences ont été faites au moins quinze jours en retard sur

les années précédentes. Les gelées de l'automne et de l'hiver ont causé un tort considérable aux prairies et aux pâturages, qui sont partiellement détruits. Le marché est ferme et tous les produits agricoles se vendent bien. Les jardins potagers ont été complétés à la fin de juin, et l'état des vergers, à en juger par la floraison, promet une bonne récolte pour l'automne.

Nord de la Province.—Les semences ont été terminées, dans cette région, à la fin de mai et au commencement de juin. Les pâturages et les prairies ont bonne apparence. Dans l'Abitibi, la végétation est luxuriante; les bestiaux sont en bonne condition; le marché est très bon pour les produits agricoles. Mêmes renseignements pour le Témiscamingue. Il reste encore, dans ce comté, de fortes quantités de pommes de terre non vendues de la dernière récolte. Vers le 10 juin, dans les comtés d'Abitibi et de Témiscamingue, les cultivateurs avaient complété les semences. Dans le comté de Hull, les conditions agricoles sont aussi très satisfaisantes, car les semences ont été terminées à la fin de mai et les pâturages, ainsi que les prairies ont belle apparence. Les produits agricoles se vendent très bien, excepté le foin, vu qu'il en reste une forte quantité de l'année dernière. Les produits laitiers se vendent un bon prix, ainsi que les bestiaux envoyés au marché.

Le rôle du sel dans l'alimentation du bétail

Il est prouvé que le sel est indispensable à l'organisme animal. Une ration très riche en principes nutritifs, mais où le sel ferait défaut, serait improductive à maintenir l'animal dans son état primitif.

Une vache laitière privée de sel, lèche la crèche et tous les objets à sa portée; son appétit ne cesse de diminuer et son état général s'affaiblit rapidement; en un mot, l'animal est malade.

Le sel de cuisine est composé de deux éléments: le chlore et le sodium. C'est le chlore qui est le plus indispensable, car l'expérience a prouvé que, quand on donne à l'animal privé de sel un produit analogue contenant du chlore, tel, le chlorure de potasse, la santé de l'animal redevient normale. L'expérience a prouvé également que les excréments d'un animal dont les aliments sont sa-
lés, contiennent du chlore, mais que, dès qu'on cesse de donner du sel, le chlore

L'AGRICULTURE A L'ECOLE OU LE MEMENTO AGRICOLE DE L'INSTITUTEUR

LA LOUPE

Il y a quelques semaines nous avons parlé du microscope composé, un instrument d'optique fort utile dans les laboratoires de biologie. Nous voulons dire aujourd'hui quelques mots de la loupe ou microscope simple, instrument grossissant d'un usage beaucoup plus répandu que le gros microscope quoique d'un pouvoir plus restreint.

Une loupe est constituée essentiellement par un disque de verre à surfaces convexes, c'est-à-dire bombées des deux côtés, appelées aussi lentilles en terme de physique. Cette lentille est ordinairement sertie dans une monture qui peut épouser des formes variables selon l'usage auquel la loupe est destinée. Dans la grosse loupe destinée à la lecture, elle est fixée dans un anneau de métal fixé à un manche. Les bijoutiers et les orfèvres ont des loupes formées d'un petit godet au fond duquel est la lentille, lequel se fixe dans l'orbite de l'œil. Les grainetiers ont des loupes montées sur trois petites pattes permettant de travailler avec les deux mains et de faire mouvoir les graines pendant l'examen. Les loupes des naturalistes sont formées par un petit barillet contenant deux ou plusieurs lentilles. Il en existe encore bien d'autres formes qu'il serait bon d'énumérer.

Une loupe grossit d'autant plus les objets que son diamètre est plus petit. Ainsi les petites loupes ont de forts grossissements tandis que les grandes en ont un fort restreint. Les petites loupes des naturalistes peuvent grossir de dix à vingt fois les objets tandis que les loupes à grand diamètre dont on se sert pour la lecture ou l'examen des photographies ou des images grossissent à peine 1½ à 2 fois les objets qu'on examine avec elles.

Plus une loupe grossit, c'est-à-dire plus elle est petite, plus il faut mettre l'œil près de l'objet pour l'examiner. Un autre point important dans l'observation à la loupe, c'est qu'il faut que pour l'examen, sa lentille soit bien perpendiculaire à la ligne de visée. Autrement, les objets paraissent plus ou moins diffus et difformes.

Le prix d'une loupe peut varier de quelques sous à dix ou douze piastres. On en trouve parfois d'excellentes chez les bijoutiers pour vingt-cinq ou cinquante sous; ces dernières n'ont pas la qualité de celles qui sont plus dispendieuses, mais elles sont fort utiles pour les usages courants. Les loupes des naturalistes formées de plusieurs lentilles juxtaposées, parfois soudées les unes aux autres, sont naturellement plus dispendieuses.

La loupe est un petit instrument fort utile au cultivateur qui sait s'en servir à propos. On s'en sert sur la ferme pour distinguer les mauvaises graines dans les semences, pour reconnaître certains petits insectes, pour voir la nature de certaines taches de feuilles afin de leur appliquer les traitements appropriés. La loupe rend parfois service pour extraire les corps étrangers de la peau comme les échardes, pour reconnaître la nature des étoffes et savoir par exemple s'ils sont faits de laine, etc., etc.

On voit par cette courte énumération quels nombreux services ce petit instrument peut rendre et il y a des gens à qui elle a rendu bien des fois les sous qu'elle leur avait coûté.

André Lesage.

disparaît des excréments, est retenu par l'organisme.

Cependant, le sodium, second élément du sel de cuisine, joue également un rôle dans l'alimentation.

Pour comprendre l'importance de l'action du sel sur l'organisme en général, disons que l'assimilation des aliments est favorisée par des sécrétions internes, dont deux des plus importantes sont le suc gastrique et le suc pancréatique. Le premier exerce son action sur les aliments dans l'estomac, le second, sur les aliments, dans l'intestin. Pour que le suc gastrique travaille, il doit être acide, tandis que c'est le contraire pour le suc pancréatique qui agit dans l'intestin; ce second doit être basique.

Le rôle du sel est le suivant: Il est décomposé dans l'organisme, en chlore et en sodium, comme nous l'avons dit plus haut; le chlore forme un acide qui acidifie le suc gastrique; celui-ci étant devenu acide, pourra donc travailler dans l'estomac. D'un autre côté, le sodium sert indirectement à neutraliser les matières acides du suc gastrique sortant de l'estomac, pour permettre l'action du suc pancréatique dans l'intestin.

Le sodium sert de plus à conserver l'alcalinité du sang.

Quand on augmente la dose de sel dans les aliments, on constate que les animaux urinent davantage; l'évacuation des déchets provenant de l'usure des tissus se fait plus facilement grâce à l'emploi du sel, enfin, bien souvent, le sel augmente l'appétit de l'animal, et c'est un excellent condiment pour des aliments de second choix que les animaux mangent difficilement quand ils n'y sont pas habitués.

Les animaux qui réclament le plus de sel dans leur ration sont les herbivores; les végétaux contiennent souvent beaucoup de potasse, or, dans le sang, il se fait un échange entre le sodium et la potasse des acides qui accompagnent ces éléments.

La vache laitière exige surtout de plus fortes proportions de sel pour restituer à l'organisme la grande quantité de ce produit qui passe dans le lait.

EVRRARD,
Ingénieur agricole,
Agent général de la Salm.

Si les 3,039,326 œufs pondus par les 46,000,000 poules au Canada, en 1927, étaient placés les uns à la suite des autres, ils suffiraient à ceinturer l'univers quatre fois et demie. La longueur moyenne d'un œuf est d'environ 2½, de sorte que la longueur totale couverte par ces 3,039,326,724 œufs serait de 115,125 milles.

UN TAUREAU AYRSHIRE

FERAIT UN SPLENDEIDE CHEF POUR VOTRE TROUPEAU

Aucun autre taureau ne peut aussi profitablement qu'un Ayrshire guider votre troupeau.

Les vaches qu'il engendrera seront de fortes laitières, avec toutes les caractéristiques de cette race, et il n'y a pas sur le marché de vaches en aussi grande demande que la vache de la race Ayrshire.

L'AMÉLIORATION DU TROUPEAU COMMENCE QUAND L'AYRSHIRE FAIT LE PREMIER PAS SUR VOTRE FERME

Nous serons heureux de vous donner tous les renseignements sur cette race dont les vaches donnent un lait avec 4 pour cent de gras.

Canadian Ayrshire Breeders' Association, Huntingdon, Qué.

L'ACTU

Arros

Le "Bulletin de l'agriculture" de la semaine dernière publiant un intéressant écrit par un ancien assistant professeur au Collège MacLennan représentant à la maison Niagara Brancants de produits insecticides.

Les avantages qu'offre aux saupoudrages de pommes de terre, l'augmentation considérable en Pennsylvanie de frapper l'attention de ceux qui se servent de la liqueur. Je ne cite pas les chiffres avancés par l'article et je veux entendre que je suis une nouvelle méthode de produits insecticides. Les produits dont il est question sont excellents et nous avons constaté leur efficacité au moment je veux tout utiliser la conscience qui seraient portés à la lecture de cet article fausse route en acheteurs et en employeurs liquides. Ce faisant, rendre service.

Les arrosages et leurs avantages recommandés par les emplois multiples des vergers que les de revient peu élevé laise faite à la main ment le mode de pommes de terre ceux pour qui la main-d'œuvre ne surpluse, ont un facile en eau. En cette méthode, on de pommes de terre dans un été au (en ne tenant compte matériaux). Le temps de faire ses pas obligé d'avoir d'œuvre salariée à se servir de pulvérisateurs.

D'autre part, plus rapidement, temps requis pour mais le coût de chiffre à environ le double du coût bouillie faite à la raison de rejeter autre forme de p le cas des cultivateurs maraichers pour eux et qui sont à des employés de ceux-là l'économie par le saupoudrage ment pour la traitement. Le p pauvre en eau fortes distances voir d'une centaine fois lors de ch s'il croit que son ne serait pas mal au saupoudrage.

Voilà les que nous voulions. Ajoutons bien arroser qu On doit en effet

ECOLE
INSTITUTEUR

fois les objets qu'on
les.
pe grossit, c'est-à-dire
ite, plus il faut mettre
objet pour l'examiner.
important dans l'obser-
pe, c'est qu'il faut que
sa lentille soit bien per-
ligne de visée. Autre-
paraissent plus ou moins
es.

le loupe peut varier de
dix ou douze piastres.
arfois d'excellentes che-
pour vingt-cinq ou cin-
dernières n'ont pas la
qui sont plus dispen-
sont fort utiles pour
ants. Les loupes des
nées de plusieurs len-
s, parfois soudées les
sont naturellement plus

un petit instrument fort
eur qui sait s'en servir
sert sur la ferme pour
mauvaises graines dans
ur reconnaître certains
pour voir la nature de
de feuilles afin de leur
traitements appropriés.
arfois service pour ex-
étrangers de la peau
rdes, pour reconnaître
ffes et savoir par exem-
de laine, etc., etc.

tte courte énumération
services ce petit instru-
et il y a des gens à
bien des fois les sous
coûté.

André Lesage.

provenant de l'usure
plus facilement grâce
enfin, bien souvent, le
pétit de l'animal, et
nd condiment pour des
nd choix que les anti-
fficilement quand ils
usés.

ni réclament le plus de
on sont les herbivores;
iennent souvent beau-
or, dans le sang, il se
entre le sodium et le
es qui accompagnent

e exige surtout de plus
de sel pour restituer
grande quantité de ce
dans le lait.

EVARD,
Ingénieur agricole,
général de la Salm.

œufs pondus par les
au Canada, en 1927.
ns à la suite des autres,
nturer l'univers quatre
ongueur moyenne d'un
2/2, de sorte que la
ouverte par ces 3,039,
it de 115,125 milles.

IRE
ROUPEAU
ement qu'un

itières, avec
s sur le gar-
ne de la race

CE QUAND
RE FERME

ements sur cette race

ntingdon, Qué.

L'ACTUALITÉ AUX CHAMPS

Arrosages ou saupoudrages

Le "Bulletin de la Ferme" de la se-
maine dernière publiait un article fort
intéressant écrit par M. J.-W. Tawse,
ancien assistant professeur d'horticul-
ture au Collège MacDonald et actuelle-
ment représentant à Montréal de la
maison Niagara Brand Spray, fabri-
cants de produits insecticides et fongi-
cides.

Les avantages que M. Tawse con-
cède aux saupoudrages dans les champs
de pommes de terre, et principalement
l'augmentation considérable des rende-
ments en Pennsylvanie, n'ont pas man-
qué de frapper l'attention des produc-
teurs qui se servent de bouillie borde-
laise liquide. Je ne conteste pas les
chiffres avancés par l'auteur de cet
article et je veux encore moins laisser
entendre que je suis opposé à cette nou-
velle méthode de protéger les jardins et
vergers contre les insectes et les maladies.
Les produits dont il préconise l'emploi
sont excellents et nous avons plusieurs
fois constaté leur efficacité. Pour le
moment je veux tout simplement tran-
quilliser la conscience des producteurs
qui seraient portés à se demander, après
la lecture de cet article, s'ils ne font pas
fausse route en achetant des pulvérisa-
teurs et en employant des préparations
liquides. Ce faisant nous croyons leur
rendre service.

Les arrosages et les saupoudrages ont
leurs avantages respectifs. L'arrosage
se recommande principalement par ses
emplois multiples tant dans les jardins
des vergers que les champs, par le prix
de revient peu élevé de la bouillie borde-
laise faite à la maison. C'est assurément
le mode de protection des champs
de pommes de terre qui convient à tous
ceux pour qui la question de temps et de
main-d'œuvre ne se pose pas et qui, au
surplus, ont un approvisionnement
facile en eau. En général, en suivant
cette méthode, on peut traiter une acre
de pommes de terre cinq ou six fois pen-
dant un été au prix d'environ \$4.00
(en ne tenant compte que du coût des
matériaux). Le cultivateur qui a le
temps de faire ses applications et n'est
pas obligé d'avoir recours à la main-
d'œuvre salariée a raison de continuer
à se servir de pulvérisateurs.

D'autre part, le saupoudrage se fait
plus rapidement, élimine totalement le
temps requis pour remplir le réservoir,
mais le coût de traitement à l'acre se
chiffre à environ \$10.00. C'est plus que
le double du coût des arrosages avec la
bouillie faite à domicile. L'augmenta-
tion du coût de traitement n'est pas une
raison de rejeter cette méthode sans
autre forme de procès. Aussi, prenons
le cas des cultivateurs spécialistes, des
maroichers pour qui le temps est pré-
cieux et qui sont obligés d'avoir recours
à des employés à gage. Pour la plupart
de ceux-là l'économie de temps réalisée
par le saupoudrage compense ample-
ment pour la différence de coût de
traitement. Le producteur dont la terre
pauvre en eau l'oblige à parcourir de
fortes distances pour remplir un résé-
voir d'une centaine de gallons, plusieurs
fois lors de chaque arrosage, celui-là,
s'il croit que son temps vaut assez cher
ne serait pas mal inspiré d'avoir recours
au saupoudrage.

Voilà les quelques éclaircissements
que nous voulions donner aux produc-
teurs. Ajoutons qu'il est plus facile de
bien arroser que de bien saupoudrer.
On doit en effet appliquer les poudres

lorsque les feuilles sont encore humides
pour faire adhérer la poudre et par
temps calme afin qu'elle ne soit pas char-
royée par le vent. Il faut donc savoir
se mettre à l'œuvre à bonne heure et en
temps opportun.

Les producteurs feront leur choix.
Toutes conditions étant égales, peu
importe qu'ils aient un arrosoir ou un
souffleur, l'essentiel est de faire des ap-
plications complètes et opportunes. Le
succès sera alors égal dans les deux cas.

GEORGES MAHEUX,
Entomologiste provincial.

Récolte et emploi du fourrage vert

Le fourrage vert est, avant tout, des-
tiné à être consommé par le bétail en été
lorsque l'herbe des pâturages devient trop
dure et mal balancée.

Si on ne devait l'utiliser que de cette
manière, sa récolte serait des plus sim-
ples puisqu'on n'aurait pas à calculer
avec le séchage. Mais comme il arrive
assez souvent que le mélange A.P.V. est
converti en fourrage sec, il peut être op-
portun de dire un mot de la récolte.

Le mélange A.P.V. est un fourrage vert
difficile à faire sécher si on ne prend pas
les précautions nécessaires; d'autre part,
si le procédé de séchage ne s'opère pas
bien, la qualité du fourrage sera grande-
ment affectée.

La meilleure méthode que nous connais-
sions pour faire sécher le fourrage vert
dans de bonnes conditions est la suivante:
couper le fourrage lorsque la rosée est dis-
parue; le laisser quelques heures exposé
au soleil et, si possible, le râtelier vers le
soir pour le mettre immédiatement en
bottes. (S'il y a apparence de pluie, mieux
vaudrait le mettre tout de suite en gros-
ses veillottes.) Si l'apparence de la tem-
pérature est bonne, il est préférable de le
laisser en bottes ou petites veillottes, ce qui
rend le séchage plus facile parce qu'il y a
plus d'aération.

Le deuxième jour, on double les veil-
lottes; le troisième, on fait la même chose
et on continue de les doubler ainsi tant
que le fourrage n'est pas suffisamment
amorti pour sécher complètement en une
journée d'exposition au soleil. Il est alors
en bonne condition pour être mis en grange.

Pour bien sécher, le fourrage vert doit
subir un commencement de fermentation
en veillottes; cette fermentation n'est
dommageable que si elle est poussée à
l'excès; il y a alors moisissure et perte de
qualité. Quand la température est belle,
ouvrir les veillottes pendant quelques
heures suffit pour faire cesser toute fer-
mentation.

Sec, le mélange A.P.V. se sert aux vaches
dans les mêmes proportions que le foin de
trèfle.

Il y a aussi deux autres moyens d'utili-
ser le fourrage vert. Pour ceux qui ont
un silo et qui voient leur récolte de blé
d'Inde manquée, le fourrage vert peut
être ensilé. Sa conservation comme tel
est un peu délicate; il faut que cet ensi-
lage soit parfaitement tassé et souvent,
il est bon de l'arroser.

Enfin, le mélange A.P.V. fait un excel-
lent concentré si on le laisse mûrir pour
le battre. En le laissant mûrir, on s'as-
sure en même temps sa semence pour le
printemps suivant, et c'est ce que chaque
cultivateur devrait faire. Pour obtenir
une bonne maturité, il faut semer à raison
de pas plus de deux minots et demi à l'ar-
pent.

Comme concentré, le mélange A.P.V.
peut être servi à n'importe quelle caté-
gorie d'animaux. Pour les vaches laitières, on
ferait un engrais mieux balancé en y ajou-
tant un peu de tourteau de lin.

ANDRÉ AUGER,
Inspecteur des fermes de démonstration.

Si vous avez des animaux ou n'im-
porte quel à vendre, ne perdez pas votre
temps à chercher un acheteur. Mettez
une petite annonce dans le "Bulletin de
la Ferme". C'est infallible.

Comment combattre le mildiou des pommes de terre

Le mildiou qui cause la pourriture des
tubercules de pommes de terre, est la ma-
ladie la plus destructive de cette récolte.
C'est en août et en septembre, lorsque le
temps est humide, que le mildiou cause le
plus de ravages au Canada, spécialement
dans les Provinces Maritimes. Il peut faire
son apparition en juillet, lorsque les condi-
tions de température sont favorables,
mais il reste inactif tant que le temps est
chaud et sec. Les taches brunes ou noires,
qui naissent généralement au bord ou à la
pointe de la feuille et qui se propagent
sur toute la surface de celle-ci, permettent
généralement de reconnaître cette maladie.
Ces taches paraissent être imprégnées
d'eau en temps humide et sont recouve-
rte, par dessous, d'un fin mildiou blanc
grisé. Les régions affectées s'amollis-
sent et dégagent une odeur désagréable,
l'odeur des tiges pourries. Ces symptô-
mes, qui s'accompagnent de la flétrissure
des feuilles, fournissent un moyen facile
de diagnostic. Dans les cas graves, la ma-
ladie se propage aux tiges.

Les tubercules des plants affectés sont
exposés à contracter la maladie. Les
spores qui tombent des feuilles sont en-
traînés jusqu'aux tubercules par l'eau des
pluies et propagent l'infection, qui se dé-
veloppe sous forme de taches violettes,
déprimées au moment de l'arrachage ou
plus tard en cave. La chair des tubercules
prend une couleur brun de rouille qui s'é-
tend normalement dans les tubercules sur
une distance de un quart de pouce; c'est
ce qu'on appelle la pourriture sèche.

Le seul moyen de combattre cette ma-
ladie est de pulvériser parfaitement les
plants avec de la bouillie bordelaise. De 5
à 7 applications de bouillie sont néces-
saires; on commence lorsque les plants sont
de six à huit pouces de hauteur et l'on
continue à intervalles de huit à dix jours
pendant toute la saison. Lorsque le temps
est couvert, on pulvérise toutes les se-
maines.

La pulvérisation se fait avec trois becs
par rangée. Un bec projette la bouillie
vers le bas, tandis que les deux autres
sont ajustés pour pulvériser vers le haut,
de façon à couvrir la surface inférieure des
feuilles. La pompe devrait pouvoir lancer
la bouillie sous une pression d'au moins
150 livres.

Voici la formule pour la fabrication de
la bouillie:

Couperose bleue (sulfate de cuivre).....	4 livres
Chaux en pierre.....	4 livres
Eau.....	40 gallons

Il ne sert à rien d'employer une solution
plus forte. Si l'on veut obtenir une action
encore plus efficace, on peut augmenter
la pression et le nombre des becs par ran-
gée, et parcourir le champ une deuxième
fois en allant en sens opposé.

La couperose bleue doit être dissoute
et la chaux éteinte dans des contenants
différents. On dilue chaque solution avec
la moitié de la quantité d'eau (20 gallons).
Pour compléter le mélange, on verse les
deux solutions diluées ensemble dans la
cuve du pulvérisateur, en se servant d'un
tamis pour éviter que l'orifice du pulvé-
risateur ne se bouche.

Lorsqu'on veut avoir de grandes quan-
tités de bouillie bordelaise, on fera bien
de préparer des solutions-mères de coupe-
rose bleue et de chaux. Ces solutions, qui
se gardent indéfiniment, se préparent
comme suit:

On fait dissoudre 40 livres de couperose
bleue dans 40 gallons d'eau en suspendant
la couperose dans un sac, juste à la surface
de l'eau. Chaque gallon d'eau contiendra
une livre de couperose bleue. On fait
éteindre 40 livres de chaux en pierre dans
une petite quantité d'eau pour faire 40
gallons. Chaque gallon d'eau contiendra
ainsi une livre de chaux.

On peut alors faire la bouillie bordelaise
directement dans le pulvérisateur en rem-
plissant celui-ci à moitié plein d'eau; s'il
a une capacité de 40 gallons on ajoute en-
suite deux gallons de la solution-mère de
couperose bleue et deux gallons de la solu-
tion-mère de chaux, après quoi on rem-
plit le baril à peu près complètement avec
de l'eau et l'on ajoute deux autres gallons
de chacune des solutions-mères. Si le con-
tenant n'est pas plein, on ajoute la quan-
tité d'eau nécessaire. Si la cuve du pulvé-
risateur contient plus de 40 gallons, il
suffit d'ajouter des quantités proportion-
nelles des solutions-mères.

La pulvérisation est le facteur essentiel
dans la lutte contre le mildiou, mais il y a
d'autres pratiques très utiles également.
Les recherches faites au laboratoire de

pathologie végétale, à la station expé-
rimentale de Charlottetown, Ile-du-Prince-
Edouard, font voir que l'on peut prévenir
le mildiou, lorsque celui-ci est grave, en
tenant les tubercules bien recouverts de
terre. Vers la fin de septembre ou au com-
mencement d'octobre on a constaté qu'il
est utile de détruire les tiges avec une forte
solution de couperose bleue (15 livres
dans 40 gallons d'eau). On attend deux se-
maines après la mort des tiges pour faire
l'arrachage et l'on évite ainsi beaucoup de
pourriture.

Les planteurs de pommes de terre de-
vraient considérer la pulvérisation comme
une pratique essentielle. C'est en effet
l'une des opérations indispensables dans
la bonne culture des pommes de terre et
qui ne doit jamais être négligée.

R. R. HURST,
Laboratoire de pathologie végétale,
Station expérimentale,
Charlottetown, I. E.-P.

Protégeons l'approvi- sionnement d'eau de la ferme

Beaucoup de puits de fermes ne sont
pas suffisamment protégés contre la
pollution et sont exposés à porter les ger-
mes de certaines maladies comme la ty-
phoïde, la dysenterie, etc.; c'est là la
conclusion à laquelle a abouti la ferme
expérimentale centrale après avoir fait
l'analyse des échantillons d'eau provenant
de puits de campagne. Sur 450 échantil-
lons d'eau soumis en ces quatre dernières
années, les essais bactériologiques ont fait
voir que 37 pour cent seulement n'avaient
aucune pollution. Trente et un pour cent
des échantillons étaient très pollués et
un même nombre avait un caractère dou-
teux, indiquant une contamination possi-
ble.

Dans la majorité des cas, l'eau contami-
née vient de puits ordinaires superficiels,
qui sont beaucoup plus exposés à admettre
des germes d'origine excrémentielle que
les puits artésien, qui s'alimentent à une
source plus profonde et plus pure. L'em-
placement du puits est souvent mal choisi,
l'examen des renseignements fournis avec
les échantillons montre qu'il existe des
rapports bien nets entre la qualité de
l'eau et la distance à laquelle on se trouve
de certaines sources de pollution comme
les cabinets d'aisance, les citernes, les cours
de ferme, etc.

La distance entre le puits et une source
quelconque de pollution ne devrait jamais
être de moins de cinquante verges; c'est
la distance minimum, et même il a été
démonstré par des recherches que les bac-
téries des sources de pollution peuvent
pénétrer dans l'eau d'un puits à deux cents
pieds ou plus lorsque le puits est dans la
direction de l'eau souterraine. La dis-
tance est importante, mais elle ne suffit pas
il faut aussi que le puits soit construit de
façon à ce que l'eau qui tombe sur le sol
soit obligée de passer à travers le sol et de
se filtrer ainsi avant de pénétrer dans le
puits. On ne peut le faire qu'en construi-
sant les parois du puits étanches et imper-
méables à l'eau sur une profondeur de 12
à 15 pieds. Il faut, naturellement, cons-
truire le dessus de façon à empêcher toute
contamination.

En cas d'urgence, on peut assainir l'eau
des puits contaminés ou suspects en la
faisant bouillir ou en la chlorinant avec
du chlorure de chaux, mais ce n'est là
qu'un pis-aller, le remède ne va pas à la
racine du mal. Le seul bon remède est de
construire un puits n'offrant aucun danger
et pour cela on doit tenir compte de trois
choses: (1) le puits profond est le meilleur;
(2) il est essentiel que ce puits soit situé à
une bonne distance d'une source de con-
tamination et (3) il faut que la construc-
tion du puits soit bonne.

A.-G. LOCHHEAD,
Bactériologiste agricole du Dominion,
Ferme Expérimentale centrale, Ottawa.

A VENDRE

Lapin Chinchilla, & Angora, Chats sauvages,
Renards noirs argentés et eucrésistrés. Visons
Sujets de choix.
FERME D'ELEVAGE QUEBEC.
R. P. 221,
MONTMAGNY, P. Q.

Le "Bulletin de la Ferme"

Rédaction et Administration
37 rue de la Couronne, Édifice Guillemette
Revue publiée par le "Bulletin de la Ferme" Ltd.
Imprimée par "Le Soleil" Ltd.
Téléphone, 2-4297 - - Case Postale 88

19

19

19

Actualité avicole.

Pincée de conseils

par L. Crevier, secrétaire
Assoc. Avicole Prov.

La navette fait l'une des meilleures nourritures vertes d'été; la graine ne coûte pas très cher et il est encore temps d'en semer.

Si vous pouvez distinguer assez facilement les cochets, séparez-les des poulettes; les uns et les autres s'en trouveront bien et ne profiteront que mieux.

Il n'y a pas que les poulaillers qui doivent être pourvus de litière, il faut aussi en mettre dans les colonies éleveuses, même après que les poeles ont été enlevés.

La viande en décomposition, les charognes remplies de vers, etc., sont la cause de diverses maladies et surtout de la diarrhée. En évitant de laisser traîner ici et là des déchets, on éliminera beaucoup d'inconvénients.

Les chaleurs sont arrivées et il faut espérer que les aviculteurs n'oublieront pas de procurer de l'ombre à leurs poulets. C'est nécessaire à leur santé. Un verger est un endroit idéal pour l'élevage; l'ombre et la verdure n'y manquent généralement pas.

Il importe de prendre grand soin des poulets cette année car, avec la température froide et pluvieuse du dernier printemps, il n'en restera pas trop à l'automne. On peut prévoir que les prix des œufs et des volailles seront encore élevés.

Sion est obligé de garder les volailles parquées pour les empêcher de courir sur les terrains ensemenés, il faudra se rappeler que les oiseaux devront recevoir alors une bonne quantité de nourriture verte, navette, luzerne, trèfle, etc. Elles ont besoin de verdure pour se maintenir en bonne condition.

Les semailles étant terminées, on devrait s'employer, en attendant les récoltes, à faire le nettoyage et la désinfection dans les bâtisses réservées aux volailles et aussi à la construction de poulaillers nouveaux, etc. Un bon blanchissage à la chaux éloignera les poux et les mites et donnera une meilleure apparence à l'intérieur des bâtisses.

Il ne faut pas compter sur les poules de deux, trois et quatre ans pour la ponte; aussi vaut mieux s'en débarrasser pendant que le marché est bon pour des poules grasses et pesantes. Ces vieilles poules ne sont que des pensionnaires peu payantes pour une basse-cour.

Avec la température relativement chaude que nous avons depuis quelques jours nombre de ménagères songeront à mettre quelques centaines d'œufs en conserve afin d'en avoir pour consommation durant le temps de la mue et jusqu'au moment où les poulettes commenceront à pondre. Il est à propos de donner quelques conseils à ce sujet.

Tous les cochets destinés au chaponnage et qui n'ont pas encore subi l'opération, à cause de leur âge, devront être opérés le plus tôt possible maintenant. Autant que possible ne pas opérer avant l'âge de six semaines ni après dix semaines; passé dix semaines on court le risque d'avoir plusieurs "slips" (chapons manqués). Les poulets nés en juin font ordinairement de médiocres chapons.

L'eau sale, stagnante ou corrompue est dommageable à la santé des oiseaux. De même que les mares d'eau contenant le purin des étables. Lorsqu'il n'y a pas d'eau courante, il faut voir à ce que les ustensiles contiennent toujours de l'eau fraîche et bien propre. Il faut changer cette eau souvent et placer les abreuvoirs dans un endroit ombragé.

Beaucoup de gens ont encore été désappointés cette année, en se fiant sur les poules couveuses pour faire éclore beaucoup de poulets. Nombre de poules qui n'ont pas manifesté le désir de couver à bonne heure sont actuellement prises de cette fièvre de couver mais il est beaucoup trop tard pour leur confier des œufs; les poussins qui en éclosaient ne vaudraient pas la peine d'être nourris. Pour remédier à cela, ces gens pourront avoir recours à de bons éleveurs qui seront en mesure de leur fournir de bonnes poulettes écloses à bonne heure. Ce sera pour eux le seul moyen d'avoir des pondeuses pour le prochain hiver.

Donnez une alimentation complète et substantielle. Si possible tenez en permanence à leur portée du lait écrémé. Si vous ne pouvez fournir du lait à vos troupeaux il faut suppléer par une matière animale quelconque, sang, déchets de viande ou encore des os moulus ou de la farine de viande commerciale (beefscraps). Tenez en outre, dans des trémies, de la moulée sèche spécialement préparée pour les poulets. Voyez aussi à ce que ces derniers aient toujours une certaine quantité de charbon de bois, de graviers, de coquilles d'huitres finement concassées et de l'eau fraîche.

Nombre de gens ne connaissent pas ces faits et encore plus nombreux sont ceux qui ne prennent pas les précautions nécessaires pour empêcher la fécondation des œufs destinés à la vente. D'autres s'imaginent que les poules ne pondraient pas bien si elles n'avaient toujours un coq au milieu d'elles. C'est une erreur.

Nous recommandons donc aux personnes qui désirent mettre des œufs en conserve ou à celles qui les destinent au marché d'enlever les coqs des troupeaux.

Les œufs gâtés et les œufs partiellement couvés, mis en vente avec les bons, font perdre aux producteurs de l'argent et des clients.

Une première sélection des poulettes écloses à bonne heure, c'est-à-dire en mars et en avril, peut être faite dès maintenant pour former les troupeaux de la prochaine saison de ponte. Il s'agira d'éliminer d'abord les poulettes infirmes, rachitiques, faibles, mal développées et de trop mauvaise couleur.

Il faudra de plus, pour le moment mettre de côté, toutes les poulettes écloses en mai et juin car elles ne seront pas prêtes pour le triage avant la fin d'août. Il sera absolument nécessaire de marquer les poulettes de choix ayant une bande à la patte et de les tenir séparées des autres. Elles ne requièrent pas la même nourriture ni la même quantité. Va sans dire que les cochets ont déjà été enlevés et qu'ils doivent être eux aussi gardés séparément.

Durant l'été les poules passent la plus grande partie de leur temps à l'extérieur du poulailler; malgré cela, il faut quand même tenir de la litière sur le plancher; ce dernier se salira moins et les poules ne se blesseront pas aux pattes, le matin en descendant du perchoir. De plus, lorsque la température est pluvieuse, et que le terrain aux abords du poulailler est boueux la litière permettra aux poules de se nettoyer passablement les pattes avant de s'introduire dans les nids pour y pondre; de cette façon, on évitera les œufs sales qui se vendent généralement beaucoup moins chers que les œufs propres.

Certains aviculteurs recommandent la ripe de planeur comme litière pour l'été; elle est plus fraîche que la paille. Une litière d'herbe ou de foin de trèfle est aussi très bonne; nous croyons cependant que la paille hachée est encore meilleure et plus économique.

Il y a plusieurs procédés de conservation des œufs, mais les plus recommandables sont les suivants: (a) les combinés Barral; (b) le silicate de sodium soluble (Water-Glass) et (c) l'eau de chaux. Des instructions spéciales sont données à l'acheteur avec chaque combiné Barral; quant aux autres procédés le Service avicole de la province se fait toujours un plaisir de fournir les instructions nécessaires de préparation aux personnes qui en font la demande. On n'a qu'à adresser comme suit: Service de l'Aviculture, Ministère de l'Agriculture, Québec.

Il est préférable que les œufs à être mis en conserve proviennent de poules non accouplées; on est certain alors qu'ils ne sont pas fécondés et ils se conservent beaucoup mieux.

La présence des cops dans le troupeau après la saison d'incubation exerce un très mauvais effet sur la qualité des œufs, pour les raisons suivantes:

1. La plus grande partie des œufs gâtés, c'est-à-dire des œufs impropres à la consommation, sont des œufs qui ont été fécondés.
2. Il n'est pas nécessaire que ces œufs restent pendant quelques jours sous une poule pour se gâter; il suffit d'une température de 70 degrés pour provoquer la croissance du germe qu'ils renferment.
3. Dans une chaleur constante le poussin continue à se développer mais, si cette chaleur cesse ou si elle est irrégulière, la putréfaction s'y met de suite et l'œuf se gâte.
4. Dans les conditions ordinaires, les œufs non fécondés qui n'ont pas de germe vital, ne se détériorent pas aussi vite que les œufs fécondés.

Pour les gens pressés

—Quatre personnes revenaient en auto d'un cirque qui avait donné une représentation à Fraserville, quand à une traversée au vieux Chemin du Lac, elles furent frappées par l'Express Maritime du Canadien National. Trois des occupants furent tués instantanément. Ce sont: Mlle Rose Lagacé, Mlle Marmette Charette et M. Noël Charette, son frère.

—Deux accident mortels ont eu lieu à Hull. Armand Henri, 17 ans, fils de l'ancien chef de police d'Aylmer, a été écrasé par un énorme rouleau de papier à la fabrique Eddy. Maurice Ouellette, également âgé de 17 ans, a eu la tête prise entre le plancher et l'ascenseur à la fabrique de vêtements Spark & Harrison.

Dans les deux cas, la mort a été instantanée.

—Le monde entier se réjouit d'apprendre que deux des trois compagnons de Nobile, que l'on croyait irrémédiablement perdus, ont été secourus par le brise-glace russe Krassin, qui les a pris à son bord. Il était plus que temps; il y avait treize jours qu'ils n'avaient rien mangé. Leur compagnon, le savant suédois Malmgreen, a succombé il y a un mois et son cadavre gelé gisait près d'eux.

—La bénédiction de nouvelles cloches, dont la Fabrique vient de faire l'acquisition, a donné lieu à une belle cérémonie dimanche dernier à St-Emile, l'une des paroisses les plus prospères du comté de Québec. M. l'abbé Joseph-Emile Bédard, curé de la paroisse, de concert avec quelques paroissiens, avait organisé des démonstrations religieuses qui durèrent toute la journée et feront époque dans les annales de la paroisse.

—On dit qu'un français a inventé une voiture volante, qui remplacerait avec avantage l'avion. Cette voiture peut couvrir plus de 200 milles à l'heure, elle n'a pas d'ailes, peut rester immobile dans l'air, à n'importe quelle hauteur, et se poser au gré du conducteur, sur la chaussée, près du trottoir, à la porte d'un magasin ou ailleurs. Saint-Thomas voulait voir avant de croire. Nous sommes un peu dans le même cas au sujet de cette voiture extraordinaire.

—Aimeriez-vous vivre à Londres, Angleterre? Ne vous empressez pas trop de répondre oui. Voici quelques renseignements qui pourraient bien vous faire changer d'idée. Il y a eu l'an dernier à Londres 40 meurtres et 630 suicides ou tentatives de suicide. Le montant des vols commis durant cette seule année dépasse trois cent cinquante millions de dollars. Et pourtant il y a à Londres 20,000 policiers, dont notre ancien gouverneur général Lord Byng vient d'être créé le chef suprême.

—On vient d'avoir le récit détaillé de la mort de Natale Ceccione, l'un des membres de l'équipage de l'Italia. Les astronautes étaient assez loin de leur petit camp, sur les glaces. Ils voulurent retourner, le soir venu, à leur tente. Ceccione, qui était blessé, ne put plus marcher. Ses camarades essayèrent de le porter, mais ils durent l'abandonner à son triste sort. Le lendemain, Ceccione était mort, gelé.

On dit que le général Nobile regrette amèrement aujourd'hui d'avoir consenti à abandonner ses hommes.

NOTES SPORTIVES

—Thetford Mines a défait le Canadien, dimanche, par un score de 6 à 5. C'est dire que la lutte a été chaude et serrée.

—Bébé Ruth, le Bambino comme on l'appelle familièrement, en est rendu à son 34e coup de circuit cette saison. Il se propose bien de battre son propre record.

—Le club Charny mène dans la Ligue du district de Québec. Il a remporté une belle victoire dimanche sur les Naps par un score de 4 à 3.

—Le Dr Lavoie, de Sillery, est dur à battre. Il a encore été vainqueur de la course de yachts de samedi dans le port de Québec. Il conserve la coupe qu'il détient depuis dix-sept ans.

—Paolino est maintenant le champion poids-lourd européen de la boxe. Il a battu d'une manière décisive, devant 13,000 personnes, le champion allemand, Ludwig Haymann. Quelques instants après le début de la 11e ronde, Haymann a pris le compte de 7. Il s'est remis sur pieds pour retourner au plancher à la suite d'un coup terrible de Paolino.

—Dans la liste des athlètes, une certaine, qui représenteront le Canada aux jeux olympiques, nous ne relevons pas un seul nom de Québécois et celui d'un seul Canadien français, un cycliste, M. Jos. Laporte, de Montréal.

—Le club de tennis du Cap Santé a organisé un tournoi d'élimination entre les joueurs du village qui promet d'être des plus passionnants. 17 jeunes gens ont été inscrits ainsi que 25 jeunes filles. Les parties simples seront jouées cette semaine et les doubles la semaine prochaine. Les gagnants recevront une coupe.

—Gene Tunney n'est nullement énervé par les critiques qui lui adressent maints sportmen, à savoir qu'il ne mérite pas d'être le champion du monde à la boxe, parce qu'il ne peut frapper aussi fort que les pugilistes qui ont occupé le trône avant lui. Qu'il nous suffise de rappeler que Gene fit soixante-trois batailles jusqu'à ce jour, qu'il gagna trente fois par knockout, remporta dix-sept décisions, participa à quatorze batailles sans décision, n'en perdant qu'une seule et étant pris un jour dans un "no contest". Pour un homme qui n'est pas supposé frapper bien fort, ce n'est tout de même pas très mal.

LE CHEF-D'ŒUVRE DE LA NATURE

Il semble que la nature ait voulu se surpasser dans la formation et l'ornementation du Parc National Jasper tant elle y a mis d'art dans la disposition et de richesse dans le décor.

Au soleil couchant, quel spectacle que ces pics géants et ces forêts immenses se dessinant dans l'or et la pourpre du ciel. Ici ce sont des lacs d'argent qui scintillent aux derniers rayons du soleil et au crépuscule, vous apercevez des glaciers fantômes que le soleil effleure de ses derniers feux.

Au milieu de cette nature grandiose qui s'étend sur une superficie de 5300 milles carrés, se dressent les chalets du Parc National Jasper aménagés pour recevoir 500 visiteurs à la fois, et pourvus de toutes sortes d'amusements. Guides Suisses pour l'ascension des montagnes; routes d'auto, sentiers ombragés que vous pouvez parcourir en voiture, à cheval, ou à pied; baignades aux eaux tièdes; pêche, danse, tennis, vie de camp.

Le service de luxe du Canadien National vous rend facile l'accès de cette région merveilleuse. Détails complets auprès de tout agent du Canadien National ou aux Bureaux des Billets 10 rue Ste-Anne et 231 rue St-Joseph, Québec, tél. 2-8200.

Pour Paiements Satisfaisants

Envoyez vos œufs et vos volailles

à

CRESCENT PRODUCE CO.
5263 Boulevard Saint-Laurent
MONTREAL

LISTE DE PRIX SUR DEMANDE

Paiements quotidiens par mandats-express

Renards Argentés Supérieurs

N'ACHETEZ QUE LES MEILLEURS
Nous faisons une spécialité de l'élevage de sujets de la plus haute qualité pour fondation de ranch. Écrivez pour avoir littérature et nos prix.

PATTE & WOLFF FOXES Limited
PETERBORO. Boite 800 ONTARIO.

SAUVEZ cet ANIMAL MALADE

Même si vous avez employé maints autres remèdes sans résultat, essayez

DR. BELL'S Veterinary Medical Wonder

Traitement merveilleux de toutes les sortes de douleurs, coliques, fièvres, frissons, toux, dérangements, rétention d'urine, indigestion, dysenterie, épouement, ou comme tonique.

\$1. la bouteille chez les marchands ou directement de

The DR. BELL Wonder Medicine Co.,
1F Kingston, Ont., Canada.
35 années de succès. 1,000,000 de clients.

La chaux

On peut se procurer, pharmacies, des petits ca de 25 à 50 bandes de pap bleu. Malheureusement commerce n'est pas tou qualité, et pour bien l que les agronomes de c obtenir d'un laborato préparé spécialement, requis. Il existe des exactes pour la recher du sol, mais elles sont j et rentrent dans le don toire. En somme, l'ép de tournesol reste tou peut rendre le plus de pratique ordinaire.

3e Indications fou apparences du

En principe, on peut plupart des terres argi bénéficieraient d'un ch en ce qui concerne l'am structure physique, plastiques, difficiles à t

LE 12 JUILLET

Rapports Télégraphiq les march

Montréal:—

Commerce passable, marché Première pommes de terre r sur le marché, aujourd'hui Pommes de terre du N.-B., Canada "A" Pommes de terre du Qué. Canada "A" Pommes de terre du Qué. 80 lbs. Fraises de Qué., cag. de 34 ch Carottes de Qué., botte. Betteraves de Qué., botte. Oignons verts de Qué., botte. Concombres de serres de Qué. Choux de Qué., cag. Choux-fleurs de Qué., cag. Laitue non-pommée de Qué. Fraises d'Ont., pte. Carottes d'Ont., caisse. Choux d'Ont., caisse. Asperges d'Ont., 11 ptes. Groselles d'Ont., 11 ptes. Fèves au beurre d'Ont., 6 pt Navets d'Ont., pte.

Importés:—

Pommes de terre nouvelles, Pommes de terre nouvelles, Oignons égyptiens, le sac, ré Oignons Texas, beurre, cag. Céleri Cal., cag. Choux nouv., demi-cag. Tomates Miss., en cas plate Concombres, pan. Fèves au beurre, pan. Cantaloups, caisse. Melons Honeydew, caisse.

Arrivages de wagons du ment:—

N.-B., 18 de pommes de Qué., 8 de pommes de ter Ont., 10 1/2 de légumes et fraises, 1 de légumes m

Importés:—

8 de pommes, 33 de tome d'oranges, 48 de pomx lous, 8 de melons, 38 11 de fruits mélangés, 2 cerises, 2 de pêches, 3 mélangés, 2 d'oignons, 4 de pastèques, 1 d'aua

Québec:—

Commerce bon. Pommes de terre de Qué. 80 lbs. Canada "A" Laitue de Qué., doz. Concombres de Qué., doz. Fraises de L'Île d'Orléans. Fèves en gousses d'Ont.

Importés:—

Pommes de terre blanche Tomates Miss., cag. de 4 Cantaloups Arizone, cag. Pastèques, chacune. Céleri Cal., cag., beau. Fèves en gousses, pan. Carottes, pan. d'un boisa Oignons égyptiens, qtl. d. Choux nouv., pan.

Arrivages de wagons ment: importés:—

14 de tomates, 3 d'oran 2 de céleri, 13 de bar 1 de pommes, 1 de chi lous, 1 de citrons.

te des athlètes, une consenteront le Canada aux nous ne relevons pas Québécois et celui d'un français, un cycliste, M. e Montréal.

tennis du Cap Santé à urnoi d'élimination entre village qui promet d'être nants. 17 jeunes gens ont i que 25 jeunes filles. Les eront jouées cette semaine à semaine prochaine. Les ont une coupe.

ey n'est nullement énervé i qui lui adressent maints voir qu'il ne mérite pas ion du monde à la boxe, eut frapper aussi fort que ui ont occupé le trône nous suffise de rappeler ikante-trois batailles jus- il gagna trente fois par orta dix-sept décisions, rize batailles sans décat qu'une seule et étant is un "no contest". Pour n'est pas supposé frapper st tout de même pas très

UVRE DE LA NATURE

la nature ait voulu se sur-ormation et l'ornementa-ional Jasper tant elle y ns la disposition et de décor.

hant, quel spectacle que t ces forêts immenses se or et la pourpre du ciel. es d'argent quiscintillent ns du soleil et au crépus-vez des glaciers fantômes ure de ses derniers feux. ette nature grandiose qui superficie de 5300 milles nt les chalets du Parc aménagés pour recevoir fois, et pourvus de toutes ents. Guides Suisses pour ontagnes; routes d'auto, is que vous pouvez par- à cheval, ou à pied; bai- ix tièdes; pêche, danse, pp.

xe du Canadian National. l'accès de cette région stails complets auprès de inadien National ou aux lets 10 rue Ste-Anne et i, Québec, tél. 2-8200.

ients Satisfaisants

enfs et vos volailles

à

PRODUCE CO.

ard Saint-Laurent

NTREAL

RIX SUR DEMANDE

iens par mandats-express

gentés Supérieurs

UE LES MEILLEURS

e spécialité de l'élevage de

ute qualité pour fondation

pour avoir littérature et

LFF FOXES Limited

Boite 800 ONTARIO.

SAUVEZ cet

ANIMAL

MALADE

Même si vous avez

employé maints autres

édés sans résultat, essayez

BELL'S Veterinary

Medical Wonder

ement merveilleux de

es les sortes de douleurs,

es, fièvres, frissons, toux,

ngements, rétention

ie, indigestion, dysenterie,

ument, ou comme tonique.

bouteille chez les mar-

nds ou directement de

Wunder Medicine Co.,

Ont., Canada.

1, 1,000,000 de clients

PAGE DES MARAICHERS

La chaux comme amendement du sol (SUITE ET FIN)

On peut se procurer, dans toutes les pharmacies, des petits carnets renfermant de 25 à 50 bandes de papier de tournesol bleu. Malheureusement le papier du commerce n'est pas toujours de bonne qualité, et pour bien faire il faudrait que les agronomes de comté puissent en obtenir d'un laboratoire, où il serait préparé spécialement, avec les soins requis. Il existe des méthodes plus exactes pour la recherche de l'acidité du sol, mais elles sont plus compliquées et rentrent dans le domaine du laboratoire. En somme, l'épreuve du papier de tournesol reste toujours celle qui peut rendre le plus de services dans la pratique ordinaire.

3e Indications fournies par les apparences du sol.

En principe, on peut admettre que la plupart des terres argileuses compactes bénéficieraient d'un chaulage, au moins en ce qui concerne l'amélioration de leur structure physique, lorsqu'elles sont plastiques, difficiles à travailler, lentes à

Rapports Télégraphiques officiels sur les marchés de

Montréal:—

Commerce passable, marché régulier. Première pommes de terre nouvelles de Montréal, sur le marché, aujourd'hui.

Pommes de terre du N.-B., 80 lbs. Canada "A".....	50 à	50
Pommes de terre du Qué., 80 lbs. Canada "A".....	85	
Pommes de terre du Qué., nouvelles, 80 lbs.....	2.00	
Fraises de Qué., cag. de 54 chop.....	2.75 à	3.25
Carottes de Qué., botte.....	30 à	40
Bettaraves de Qué., botte.....	35 à	45
Oignons verts de Qué., botte.....	40 à	50
Concombres de terre de Qué., cag.....	40 à	60
Choux de Qué., cag.....	2.25	
Choux-fleurs de Qué., cag.....	1.00 à	2.00
Laitue non-pommée de Qué., cag.....	15 à	25
Fraises d'Ont., pte.....	15 à	25
Carottes d'Ont., caisse.....	1.10 à	1.25
Choux d'Ont., caisse.....	2.25	
Asperges d'Ont., 11 ptes.....	1.75 à	2.25
Groisilles d'Ont., 11 ptes.....	1.25 à	1.50
Fèves au beurre d'Ont., 6 ptes.....	40 à	60
Navets d'Ont., pte.....		22

Importés:

Pommes de terre nouvelles, bl., No 1.....	3.30 à	3.50
Pommes de terre nouvelles, bl., No 2.....	3.15 à	3.50
Oignons égyptiens, le sac, régulier.....	2.40 à	2.60
Oignons Texas, beurre, cag., choix.....	2.50 à	2.75
Céleri Cal., cag.....	8.00 à	9.00
Choux nouv., demi-cag.....	1.10 à	1.30
Tomates Miss., caisse plate No 1.....	1.50 à	1.75
Concombres, pan.....	2.40 à	2.75
Fèves beurées, pan.....	2.50 à	3.00
Cantaloups, caisse.....	1.75 à	2.25
Melons Honeydew, caisse de choix.....	3.00 à	3.50

Arrivages de wagons du 4 au 11 juillet inclusivement:

N.-B., 18 oe pommes de terre, 1 de fraises. Qué., 8 de pommes de terre. Ont., 10½ de légumes et fruits mélangés, 1 de fraises, 1 de légumes mélangés.

Importés:

8 de pommes, 33 de tomates, 8 de concombres, 10 d'oranges, 48 de pommes de terre, 10 de cantaloups, 8 de melons, 38 de bananes, 5 de poires, 11 de fruits mélangés, 3 de céleri, 2 de fèves, 3 de cerises, 2 de pêches, 6 de carottes, 6 de légumes mélangés, 2 d'oignons, 3 de choux, 3 de citrons, 4 de pastèques, 1 d'ananas, 1 de navets.

Québec:—

Commerce bon.

Pommes de terre de Qué., blanches, 80 lbs. Canada "A".....	69 à	70
Laitue de Qué., doz.....	30	
Fraises de l'Île d'Orléans, belles, chop.....	07 à	07
Fèves en gousses d'Ont., 11 ptes.....	1.25	

Importés:

Pommes de terre blanches, bl., No 1.....	4.00
Tomates Miss., cag. de 4 pan. No 2.....	1.10 à 1.25
Cantaloups Arizona, cag. de 45.....	6.00 à 6.50
Pastèques, chacune.....	90 à 1.00
Céleri Cal., cag. beau.....	8.50
Fèves en gousses, pan.....	3.00 à 3.50
Carottes, pan. d'un bois.....	3.50
Oignons égyptiens, qtl. de choix.....	4.00
Choux nouv., pan.....	1.75

Arrivages de wagons du 5 au 11 juillet inclusivement: importés:

14 de tomates, 3 d'oranges, 2 de pommes de terre, 2 de céleri, 13 de bananes, 2 de fruits mélangés, 1 de pommes, 1 de choux, 1 d'oignons, 1 de cantaloups, 1 de citrons.

J.-H. L.

ressuyer, et ne s'émettent pas en séchant.

Il est permis aussi de présumer, à prime abord, que les terres basses, et particulièrement celles dont la teinte noire révèle la richesse en débris végétaux (terres noires, terres de savanes) ont besoin d'amendements calcaires, après un égouttement préalable. Enfin, les sols formés d'un sable à grains siliceux grossiers sont souvent dépouillés de matériaux calcaires et demandent de la chaux sous une forme ou une autre avant de produire du trèfle.

4e Renseignements donnés par la végétation naturelle installée sur le sol.

L'observation démontre que l'on peut ranger toutes les plantes, aussi bien celles qui sont cultivées que les plantes sauvages ou mauvaises herbes, en deux catégories, suivant leur accommodation à la réaction du sol. Certaines espèces s'adaptent facilement à un sol légèrement acide; quelques-unes le préfèrent même à un sol neutre ou alcalin, c'est-à-dire plus ou moins calcaire; d'autres plantes, au contraire, et elles représentent la majorité des plantes cultivées, ne prospèrent que dans les sols du dernier genre. On a donné aux végétaux de la première catégorie le nom de "plante calcifuges", et à ceux de la seconde celui de "plante calcicoles". Comme type de plante calcifuge, il y aurait à nommer l'oseille, et comme exemple de plantes calcicoles, le trèfle rouge et la luzerne. Entre ces deux extrêmes, on trouve un grand nombre d'espèces intermédiaires quant aux facultés d'adaptation.

La conclusion à tirer de cela, c'est que les plantes calcifuges ont une tendance à se propager dans les terres acides, en l'absence de concurrence de la part des plantes calcicoles, alors que la croissance vigoureuse de celles-ci ne leur laisse guère la chance de s'établir ou de se multiplier sensiblement dans les terrains neutres ou alcalins. Aussi l'observation des prairies, pâturages et terrains en friche, au cours de l'été, procure au cultivateur de précieux renseignements pour juger s'isés terres réclament un chaulage ou non. L'envasement progressif, la prépondérance marquée de certaines mauvaises herbes d'adaptation acide, au détriment de plantes plus ou moins calcicoles, est une des meilleures preuves que la terre souffre d'un manque de chaux. Parmi les espèces qui dénoncent cette condition, il y a à nommer surtout les suivantes, (d'après le traité sur les sols, par Lyon, Pippin et Buckman:

1. L'oseille (rumex acetosella)
2. Les queues de renard (equisetum arvense et sylvaticum)
3. La marguerite (bellis perennis)
4. Les fraisières
5. Les renoucles
6. Les mousses
7. La myrtille (bleuet), le winter-green (petit thé), les fougères, dans les sols en friche.

Répetons toutefois que ce n'est qu'une réelle prépondérance de ces plantes qui permettra de conclure à l'acidité du sol, car on peut fort bien en trouver quelques pieds mélangés à des espèces plutôt calcicoles, dans de

AUX CULTIVATEURS
du district de Québec
EXPÉDIEZ VOTRE CREME
A QUEBEC
et sauvez sur les frais de transport.
CALCULEZ quel montant vous économisez pendant une année, nous sommes certains que vous expédiez votre crème à
LAITERIE LAVAL ENRG.
237, 4ième Avenue, - - Limoilou, QUEBEC
Capital, \$500,000.00
Références: Banque Canadienne Nationale et Banque de Montréal.

terrains qui ne sont pas acides. La distinction entre plantes calcicoles et calcifuges est assez relative. Inversement, lorsque les plantes calcicoles telles que le trèfle rouge, la luzerne, poussent avec exubérance et ont une tendance à se propager au dehors des surfaces où elles furent introduites artificiellement, on a là un fort bon indice que le sol est calcaire. La persistance, à l'état vigoureux, de ces mêmes plantes, dans les vieilles prairies et pâturages ne fait que confirmer davantage ces présomptions.

H.-M. NAGANT, I.A.I.F.,
Professeur à l'Institut agricole d'Oka.

Prémunissez-vous contre le Feu
avec notre nouveau
Coffret Sécurité pour Documents
(Dimensions: 18. x 12. x 8.—Pesanteur 20 livres.)
Fait spécialement pour protection à la maison, avec espace pour l'air et isolation par amiante gyproc: notre système breveté. Grâce à notre mode de vente directement au client, vous pouvez vous en procurer un au prix raisonnable de \$12.00. Express payé. Demandez le dépliant illustré à la
FIREPROOF CABINET SAFE WORKS
55 Rue Charles Est
TORONTO, Station postale 5.

Lisez le Bulletin de la Ferme

FROST KING BABBITT
(METAL ANTI-FRICTION)
Pour n'importe quelle machine
Spécialement composé pour moulins à battre et autres machines sur la ferme. Donnera parfait service. Aussi pour haute vitesse et ouvrage dur.
Pour prix à Québec, écrivez à
RAILWAY AND POWER ENGINEERING CORPORATION
68 rue St-Antoine, Montréal.
TORONTO HOYT METAL COMPANY MONTREAL
ONT. OF CANADA LIMITED QUE.

ENVOYEZ votre CREME
où vous êtes assuré de recevoir, en tout temps de l'année, les plus hauts prix du marché
Nous payons trois sous supplémentaire la livre de gras pour la crème douce
Renseignements fournis sur demande.
NEW MONTREAL DAIRY CO., LTD
1200 AVE PAPINEAU
MONTREAL

19

19

19

CHEZ NOUS
SECTION FEMININE LE FOYER, L'ECOLE

La volonté d'être heureuse

Nous avons reçu des opinions très sensées et fort bien exprimées sur ce problème de la désertion des campagnes qui n'est pas particulier à notre pays. Partout où il y a des villes industrielles qui se développent, elles exercent une fascination sur les populations rurales qui les entourent, et cette fascination amène forcément des défections.

Beaucoup de nos contemporains sont d'ailleurs tourmentés d'abandonner leur milieu quel qu'il soit, ils voudraient changer de place, ils voudraient être ailleurs.

Leur rêve le plus souvent n'a rien de bien précis, ils ne sont pas charmés par un endroit plus beau, par une vie plus large ou plus utile. Leur préoccupation c'est de s'en aller vers un autre horizon, n'importe lequel.

Quitter leur maison, leur emploi, leur cercle de famille, leur vie habituelle, voilà ce qui les tente; et s'ils sont tellement ravis à ces choses que le déplacement est impossible, ils cherchent à s'en détacher, à s'en désintéresser.

Si par hasard, les circonstances les favorisent et leur permettent de fuir une existence qui leur est à charge, ils n'en sont pas plus contents, parce qu'en s'en allant, ils gardent la même mentalité, et qu'ils apportent avec eux le malaise dont ils souffraient.

En notre siècle, ces âmes agitées deviennent de plus en plus nombreuses, il nous faut agir si nous ne voulons pas risquer d'être atteintes à un moment donné de cette inquiétude générale.

Aimons notre coin, notre entourage, notre fonction. Améliorons notre sort, le mieux possible, mais ne prenons pas notre vie en dégoût; cherchons plutôt à reconnaître ce qui en fait la valeur. Si nous manquons d'entrain, de courage, de pitié, nous ne les trouverons pas ailleurs, parce qu'ils doivent venir de nous-mêmes.

Faisons notre devoir sans nous torturer à savoir si nous aimerions mieux une autre position, une autre manière de vivre. Quand nous serons las de notre tâche quotidienne, de nos parents, de nos amis; au lieu de nous encourager dans ces sentiments par la paresse et des rêveries morbides, redoublons d'activité; et par notre vaillance, nous retrouverons bientôt notre belle quiétude, la certitude que nous pouvons avoir un bonheur relatif dans le milieu où Dieu nous a mises et où il nous garde.

GINEVRA.

La Ligue Catholique Féminine demande des apôtres

Depuis plus d'un an, la Ligue Catholique féminine, en union d'esprit avec le Chef auguste de la chrétienté, demande des apôtres de la modestie chrétienne. Un bon nombre de catholiques canadiennes-françaises et même anglaises ont répondu à cet appel. Des quatre coins de la Province et jusque de l'Ouest canadien, des apôtres sont venus. Plusieurs diocèses de Québec sont, aujourd'hui, dignement représentés. Mais, ce n'est pas suffisant... Il faut, de toute nécessité, augmenter le nombre des partisans de cette belle cause. Il faut des âmes pieuses qui s'engageront à prier pour le triomphe de la plus belle des vertus. Il faut des cœurs vaillants qui donneront partout le bon exemple dans leur tenue et leur conduite. Il faut des esprits éclairés qui veilleront sur la jeunesse et particulièrement sur les petites filles pour qu'elles soient modestes et que leur innocence soit protégée.

Il faut des apôtres sans peur qui ne craindront ni la contradiction, ni le sacrifice—La croisée entreprise par la Ligue Catholique féminine n'est-ce pas, avant tout, une croisée en faveur de l'esprit chrétien et le christianisme n'est-il pas l'école, par excellence, du sacrifice?... Donc, il faut à la Ligue des apôtres du sacrifice.

Le christianisme est encore une école de charité. "Il y aura toujours des pauvres parmi vous" a dit le Sauveur avant de quitter la terre; et, depuis, les institutions charitables ont été fondées, les œuvres corporelles de miséricorde se sont multipliées, l'amour des pauvres et des souffrants a conquis le cœur du chrétien. La femme surtout s'y est donnée, généreusement; sa charité a voulu soulager toutes les souffrances physiques. Mais, les misères morales de la société, ses plaies les plus contagieuses, ses égarements les plus inexplicables, attirent-ils autant et aussi promptement sa compassion et son dévouement?

Pour tant, les vrais maux de l'humanité souffrante, ce sont bien ceux-là, et les plus pauvres d'entre les pauvres, les pauvres dont parlait le Christ, ce sont les esclaves des folies du siècle. Donc, il faut, dans le monde, des apôtres qui pratiquent les œuvres spirituelles de miséricorde, il faut des apôtres de la charité pour les âmes.

Ames des grands, âmes des petits, âmes des jeunes, âmes des enfants; autant

d'âmes qu'il faut aimer, secourir ou protéger. Les chères âmes des petits enfants, oh! de quelle protection ne sont-elles pas dignes! Quel plus grand apostolat peut s'offrir à la mère chrétienne!...

C'est en protégeant les âmes des enfants que l'on rechristianisera l'avenir; c'est en gardant les cœurs purs que l'on favorisera les vocations sacerdotales et religieuses; c'est en obligeant les jeunes gens et les jeunes filles à se bien tenir que l'on disciplinera les volontés et les caractères. Il en va du bonheur temporel de tous; il en va surtout de notre bonheur éternel, n'en doutons pas...

Que les canadiennes vraiment catholiques et intelligentes entendent donc l'appel de l'autorité religieuse; qu'elles se mettent sous la protection de la Vierge aux lis; qu'elles deviennent apôtres de la modestie chrétienne.

La Ligue fournira, sur demande, tous les renseignements nécessaires à la fondation d'une section, laquelle doit toujours

BOULANGEZ VOTRE PROPRE PAIN

LES GALETTES DE LEVAIN ROYAL

LA QUALITE PLUS ELEVÉE POUR AU-DELA DE 50 ANS.

LE PAIN DOMESTIQUE EST LE MEILLEUR DE TOUT



Boîte aux lettres
Pour les Cousines.

Nous répondrons à toutes les lettres simplement signées d'un pseudonyme et nous publierons les manuscrits qu'on nous enverra pourvu que le bon sens et la grammaire y soient suffisamment respectés.

LYS DES CHAMPS.—Vous êtes, toujours la bienvenue, aimable cousine. Je dis à Violette des champs que vous avez bien aimé son article, il était en effet bien pensé et bien exprimé et notre collaboratrice est bien intéressante. Nous espérons qu'elle écrira encore pour notre bénéfice. Je salue de votre part Fleur de l'aurore et je lui dis qu'une Petite Fille d'Habitant

relève de l'autorité religieuse locale. Pour le diocèse de Québec et pour tous les autres diocèses du Canada où il n'y a pas encore de centres diocésains, on peut s'adresser au Conseil central, 105, Ste-Anne, Québec, P. Q.

Pour le diocèse de Montréal, les centres de propagande sont les suivants: 1075, Rachel Est; 443, Sherbrooke Est; 5045, Saint-Dominique, Montréal.

On pourra se procurer des bulletins d'adhésion à chacun de ces endroits.

Jeanne TALBOT.

et Lys des Champs ne sont qu'une seule et même personne, mais qu'elle a jugé à propos de changer de nom, que cela la mettait plus à l'aise pour donner son opinion.

LYANE MYSTERIEUSE.—Je dis à Lys des champs que vous seriez enchantée de recevoir la chanson qu'elle vous offre. Si elle veut bien me l'adresser, je vous la transmettrai. Je lui dis en même temps vos affectueux messages.

JEANNE DES BLES.—Vous avez des sentiments et des idées qui surpassent votre culture intellectuelle, et que toutes les études du monde ne peuvent remplacer. Et vous vous exprimez très bien. Je comprends que vous menez une vie très active et vos visites seront toujours bien reçues, même si vous êtes parfois silencieuse.

Je suis certain que vous regrettez un peu votre vieux logis, même si le nouveau est plus beau et plus commode, il me semble que vous êtes de celles qui s'attachent aux objets inanimés.

Je félicite pour vous Violette des champs qui me paraît avoir exprimé une opinion générale. Au plaisir de vous lire.

GOITRE Une dame qui essaie tout en vain et découvre enfin un Remède sûr et simple envoie tous détails GRATUITEMENT. Alice May, Box 12 AT-Windsor, Ont.

Prompt Soulagement des Douleurs Causées par les Durillons et les Cors

L'Huile Emerald doit donner satisfaction ou l'argent vous sera remis de bon cœur

Procurez-vous une bouteille de deux onces de l'Huile Emerald (non réduite) aujourd'hui. Toute pharmacie bien grée en possède, avec l'entente formelle que l'argent sera de bonne grâce remis si cette huile ne diminue pas l'inflammation, la sensibilité et la douleur beaucoup plus rapidement qu'aucun autre remède jamais employé.

Deux ou trois applications de l'Huile Emerald et en quinze minutes la douleur et la sensibilité ont disparu. Quelques autres applications à des intervalles réguliers, et il n'y a plus d'inflammation.

Quant aux Cors mous, quelques applications au moment de vous mettre au lit

le soir, et ils paraissent tout de suite se ratatiner et s'écailler.

Quelque découragé que vous ayez été par les applications de protecteurs ou autres, si vous n'avez pas essayé l'Huile Emerald, alors vous avez encore quelque chose à apprendre.

C'est une merveilleuse formule—cette combinaison d'huiles essentielles avec le camphre et autres antiseptiques—si merveilleuse que des milliers de bouteilles sont vendues annuellement pour réduire les veines variqueuses ou enflées.

Tout bon pharmacien garantit que la première bouteille d'Huile Emerald mettra fin aux ennuis de vos pieds ou argent remis.

La broderie est un agréable passe-temps

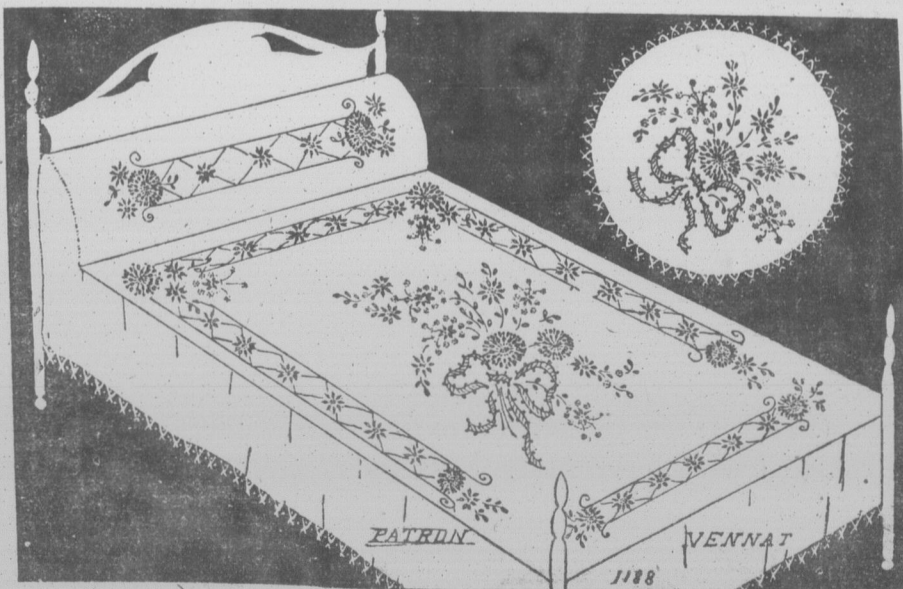

No 1188 Couvre lit, broderie de couleurs. Patron à tracer centre 25c toilette 15c.

Au fer chaud centre 50c. toilette 20c perforé \$1.00

Tout estampé sur coton jaune rouille à même \$2.65.

Coton M. F. A. de couleur pour la broderie \$1.80.

Coussin assorti patron à tracer 20c perforé 35c au fer chaud 25c. Tout estampé sur coton jaune ou sur lawn 30c.

Papier carbone bleu 7c 15c et 25c. Blanc 7c et 15c Rouge 7c.

Catalogue de broderie 35c Revue Mensuelle de Broderie et Musique 25c l'abonnement par an.

BULLETIN DE LA FERME Case 129 Québec.

Le Moyen le plus facile et Meilleur de détruire

MOUCHE

Ces insectes ennuyeux et les maladies, sont une menace détruisez-les.

Le moyen le plus facile et le plus sûr d'employer WILSON FLY PAPER, pas d'odeur, pas de colle, 10 sous achètent un paquet de vous durera deux ou trois semaines mouches tout ce temps-là.

POURQUOI PAYER PLUS CHER? TUE-MOUCHES WILSON L'AFFAIRE?

PAPIER A MOUCHE WILSON



Chez tous les épiciers et autres 10 sous le paquet

FEMMES M

Ne courez pas

Gagnez des livres de poésie avec le LEVAIN

Agréable à prendre Patates—ou rien à



Vous ne désirez point être toujours fatiguée—un objet de... Commencez donc dès maintenant le Levain Ferrugineux et vous aurez de bonne chair sur vos bras de vos joues et à vos membres... Les angles remplacés par des... Vous ressentirez une vitalité... vous ne connaissez plus de... Comment le Levain d...

Le Levain Ferrugineux, c'est le seul—le Levain reconstituant. Le Levain est le même que ce qui est fabriqué au Malt, et qui est si fiable.

Le levain est traité au fer extrême—épinards, laitue et céleri. Soit facilement assimilé par l'un sang rouge et tonifié. Il n'y a que le Levain ferrugineux qui soit pleinement efficace—pensable pour faire rendre à valeur reconstituante. Grâce au Levain Ferrugineux vous donnez moitié moins de temps que les autres fer sont pris séparément.

Le Levain Ferrugineux ajoute en un temps étonnant pour s'être gagné 10 livres de poids et traitement complet a ajouté 7 1/2 livres de plus et meilleure sang est tonifié, car le fer lui donne procurant ainsi meilleur teint vitalité. Le Levain Ferrugineux de tablettes agréables à prendre sans danger pour personne. Le sonac et ne cause ni gas ni goût.

Le premier traitement sulfatés—ou pas

Demandez dès maintenant un traitement complet. Il vous sera remis plusieurs livres ou sera remis. S'il ne vous est pas à une pharmacie, envoyez \$1.00 IRONIZED YEAST CO., Ltd. Desk 144-W.



LEUR DE TOUT

amps ne sont qu'une seule nne, mais qu'elle a jugé à nger de nom, que cela la l'aïse pour donner son opi-

YSTERIEUSE.—Je dis à s que vous seriez enchantée chanson qu'elle vous offre. n me l'adresser, je vous la Je lui dis en même temps messages.

ES BLES.—Vous avez des des idées qui surpassent ntellectuelle, et que toutes onde ne peuvent remplacer. xprimez très bien. Je com- s-menez une vie très active eront toujours bien reçues, tes parfois silencieuse. ïne que vous regrettez un x logis, même si le nouvea t plus commode, il me sem- es de celles qui s'attachent imés.

ir vous Violette des champs avoir exprimé une opinion laïsr de vous lire.

RE Une dame qui essa- ya tout en vain et découvrit enfin un t simple envoi tous de- MEMENT. Alice May, ïsor, Ont.

ouleurs s'et les Cors

tion ou l'argent œur

araisent tout de suite se aïller. uragé que vous ayez été ations de protecteurs ou n'avez pas essayé l'Hulle vous avez encore quelqre dre.

erveilleuse formule—cette huiles essentielles avec les res antiseptiques—si mer- des milliers de bouteilles nnuellement pour réduire ueuses ou enflées. armacien garantit que la ille d'Huile Emerald met- uis de vos pieds ou argent

1188 Couvre lit, broderie de uleurs. Patron à tracer centre 25c. iquette 15c.

Au fer chaud centre 50c, toilette e perforé \$1.00'

Tout étampé sur coton jaune rou- au à même \$2.65.

Coton M. F. A. de couleur pour broderie \$1.80.

Coussin assorti patron à tracer de perforé 35c au fer chaud 25c, out étampé sur coton jaune ou sur wn 30c.

Papier carbone bleu 7c 15c et 25c, anc 7c et 15c Rouge 7c.

atalogue de broderie 35c Revue mensuelle de Broderie et Musique 5c l'abonnement par an.

BULLETIN DE LA FERME Case 129 Québec.

Le Moyen le plus facile et Meilleur marché de détruire les MOUCHES

Ces insectes ennuyeux et porteurs de germes de maladies, sont une menace dans tout foyer—détruisez-les.

Le moyen le plus facile et le moins dispendieux est d'employer WILSON FLY PADS. Pas d'arrosage, pas d'odeur, pas de collage. Bon marché. 10 sous achètent un paquet de trois pads; lequel vous durera deux ou trois semaines et tuera les mouches tout ce temps-là.

POURQUOI PAYER PLUS CHER QUAND LE TUE-MOUCHES WILSON FLY PADS FAIT L'AFFAIRE?

PAPIER A MOUCHES WILSON



Chez tous les épiciers et magasins généraux 10 sous le paquet.

FEMMES MAIGRES Ne courez pas de risques

Gagnez des livres de poids avec le nouveau LEVAIN et FER Agréable à prendre—Prompts résultats—ou rien à payer



Vous ne désirez point être émaciée, nerveuse et toujours fatiguée—un objet de pitié pour vos amis. Commencez donc dès maintenant à prendre le Levain Ferrugineux et vous ajouterez des livres de bonne chair sur vos bras décharnés, aux creux de vos joues et à vos membres amaigris. Vous verrez les angles remplacés par des courbes gracieuses. Vous ressentirez une vitalité et une vigueur que vous ne connaissiez plus depuis des années.

Comment le Levain donne du poids

Le Levain Ferrugineux, c'est deux toniques en un seul—le Levain reconstitue et le fer renforce. Le Levain est le même que celui employé dans la fabrication du Malt, et qui rend le Malt si profitable.

Le levain est traité au fer extrait de légumes frais—épinards, laitue et oéleri. Sous cette forme le fer est facilement assimilé par l'organisme, faisant un sang rouge et riche et tonifiant nerfs et muscles.

Il n'y a que le Levain ferruginé de cette manière qui soit pleinement efficace—car le Fer est indispensable pour faire rendre au Levain sa pleine valeur reconstituante. Grâce à cette formule, le Levain Ferrugineux vous donne des résultats en moitié moins de temps que lorsque le levain et le fer sont pris séparément.

Le Levain Ferrugineux ajoute des livres de poids en un temps étonnamment court. Des lettres disent: "J'ai gagné 10 livres de poids en 3 semaines". "Un traitement complet m'a ajouté 7 livres à mon poids". "11 livres de plus et meilleure santé". De plus, le sang est tonifié, car le fer lui donne force et richesse. Procurez ainsi meilleur teint et une plus grande vitalité. Le Levain Ferrugineux est sous la forme de tablettes agréables à prendre—60 à la bouteille. Sans danger pour personne. Ne dérange pas l'estomac et ne cause ni gaz ni gonflements.

Le premier traitement donne des résultats—ou pas d'argent

Demandez dès maintenant à votre pharmacien un traitement complet. Il prouvera que vous pouvez gagner plusieurs livres ou votre argent vous sera remis. S'il ne vous est pas commode d'acheter à une pharmacie, envoyez \$1.25 à la CANADIAN IRONIZED YEAST CO., Ltd., Fort Erie, Ont. Desk 144-W.

SUGGESTIONS DE LA MODE

fournies par Maude Hall, Editeur de la Chronique de Couture des Publications Excella Patron Pictorial Review



ÉPATANT EN SATIN NOIR

La production de cette robe est une tâche vraiment fascinante, parce qu'elle est d'un effet si chic, tout en étant facile à faire. Le boléro lui donne une gracieuse apparence juvénile, tandis que la draperie au côté gauche de la jupe lui donne une touche fashionable. Grandeur moyenne requiert 3 1/4 verges de satin de 39 pouces de largeur. Pictorial Printed Pattern No 4157. Grands 14 à 18 ans et 34 à 42 de buste, 50 sous.

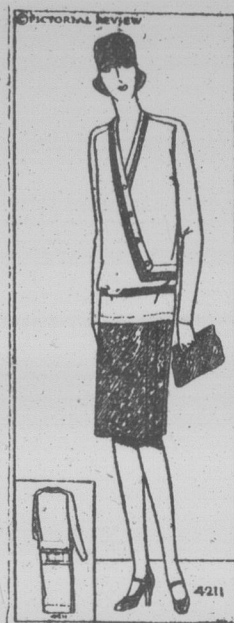

DISTINCTIF ET CHIC

Crêpe de laine et crêpe plat—une combinaison élégante qui sort de l'ordinaire—compose cet étonnant modèle de sortie de jour. De double bandes au cou et au devant accentuent les lignes distinctives de ce modèle. Remplis au côté gauche de la jupe. Grandeur moyenne requiert 1 3/4 verges de crêpe à patron de 54 pouces de largeur et 1 1/2 verges de crêpe uni de 39 pouces de largeur. Pictorial Printed Pattern No 4211. Grands 14 à 18 ans et 34 à 42 de buste, 45 sous.

COUPON

Le Bulletin de la Ferme. Département des Patrons, Boîte Postale 129, Québec.

Veuillez trouver ci-inclus..... pour le patron No.....

Grandeur ou âge..... que vous voudrez bien adresser à

Nom..... Adresse.....

LE COIN DES JEUNES

Le rendez-vous des élèves-fermiers et jardiniers

L'humidité du sol

Bien qu'il y ait beaucoup d'aliments pour les plantes dans le sol, celles-ci ne peuvent pousser sans eau. La plante a besoin d'eau pour trois raisons: 1° Pour dissoudre sa nourriture contenue dans le sol, et lui permettre ainsi de pénétrer dans la plante. 2° L'eau entre aussi dans la composition de la plante et lui donne la vie. 3° L'eau sert à régler la température des plantes.

Voyons la quantité d'eau requise pour les récoltes de plantes bien connues.

Le blé d'Inde: 50 minots à l'acre demandent 1,500,000 livres d'eau.

Les patates, 200 minots à l'acre ont besoin de 1,268,000 livres d'eau.

L'avoine. Il faut 1,192,000 livres d'eau pour en faire mûrir 29 minots.

Donc l'insuccès d'une récolte peut dépendre souvent du manque d'eau ou d'une mauvaise distribution plutôt que de toute autre cause. Par conséquent, les conseils donnés la semaine dernière pour contrôler la distribution de l'eau aux plantes sont très importants tout ce temps-ci parce que, même

si nous n'avons pas de longue période de sécheresse, l'eau déjà amassée de même que celle qui tombe se perd beaucoup plus vite, étant attirée et évaporée beaucoup plus par un soleil qui a repris sa force contumière de l'été.

Donc, si nous avons beaucoup de ces copieux orages d'été, ne croyons pas qu'ils nous fournissent une réserve illimitée d'eau. Tout d'abord beaucoup de celle-ci coule vers les fossés et les bassesurs. Ensuite, elle tape la surface du sol qu'elle durcit.

Cette croûte attire l'eau du sous-sol, et le soleil l'évapore aussitôt. Ayez donc soin après ces orages, dès que vous pouvez aller dans vos cultures, de briser cette croûte et empêcher ainsi l'eau de venir à l'air libre et d'être absorbée aussitôt par le soleil. Car si la surface du sol reste durcie, le soleil attire l'eau constamment, et vous perdez ainsi très vite de grandes quantités d'eau qui seraient si utiles après l'orage alors que le soleil chauffe encore plus qu'auparavant.

Adrien Desautels.

Elle manquait de souffle, avait des accès d'étourdissement, d'affaïssement, ne pouvait faire de longues marches

Mme L.-A. Oliver, Grandville Ferry, N.-E., écrit: "Il y a quelques années j'avais de si violents accès d'étourdissement et d'affaïssement, que je pouvais à peine me tenir debout sans m'appuyer et je ne pouvais faire une promenade un peu longue sans être à bout de souffle. "J'avais pris une grande quantité de remèdes de médecins, mais sans en retirer aucun bien permanent; c'est pourquoi, ayant lu dans l'Almanac B.B.B. ce que l'on dit des Pilules Milburn pour



le cœur et les nerfs je décidai de les essayer, et je n'ai pas été déçue; elles sont bien telles que représentées. Je suis convaincue que je leur dois d'être encore "vante".

Prix 50 sous la boîte chez tous les pharmaciens et détaillants ou envoyées directement sur réception du prix par la T. Wilburn Co., Limitée, Toronto, Ont.

GOITRE Une dame qui essaya tout en vain et découvrit enfin un Remède sur et simple envoi tous de- calls GRATUITEMENT. Alice May, Box 12 AT-Windsor, Ont.

ABONNEZ-VOUS

au JOURNAL MENSUEL de

BRODERIE--MUSIQUE

VENNAT

25 CENTS PAR AN

3770, St-Denis, -- Montréal

NUMERO SPECIMEN 5 CENTS

Laveuse Connor à gazoline

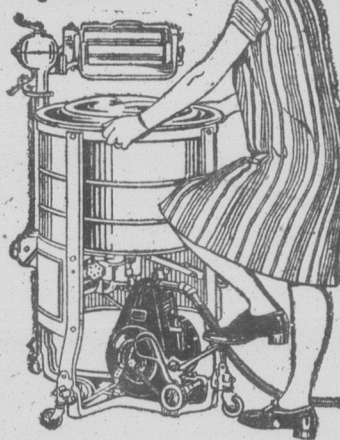

ESSAI GRATUIT

—chez-vous, sans obligations de votre part, de cette merveilleuse laveuse Connor, munie d'un moteur à gazoline.

Impossible de vous rendre compte de ses perfections sans l'avoir essayée chez-vous, —sans l'avoir vue faire votre propre lavage—si vite—si blanc—sans aucune main-d'œuvre. Elle lave une grosse brassée de linge dans sa grande cuve en cuivre nickelé, en 10 minutes. Le moteur est fort, simple et fiable. Toute femme peut la faire marcher. Demandez livret et offre d'essai gratuit.

En dedans de 5 ans, sur demande, nous remplacerons le moteur à gazoline par un moteur électrique sans aucun frais.

On demande des Agents

J. H. CONNOR & SON Ltd

Fabricants

16 rue Lloyd, - Ottawa.

T'a pas ?

par Racey



T'AS-PAS DÉJÀ MOBILISÉ ASSEZ DE COURAGE POUR FAIRE LA GRANDE DEMANDE À L'OBJET DE TA FLAMME—



ET LUI EXPRIMER AVEC UNE BELLE ARDEUR LES SENTIMENTS QUELLE T'INSPIRE ET LUI DÉCLARER, DÉJÀ SÛR DE LA VICTOIRE, "AIME-MOI ET LE MONDE EST À MOI".



POUR L'ENTENDRE TOUT À COUP TE RÉPONDRE PLACIDEMENT: "DONNE-LE MOI D'ABORD, MON CHER, ET JE SERAI ENSUITE À TOI!"



T'AS-DAS ALORS ESSAYÉ UNE BLACK HORSE? CA STIMULE L'AMBITION ET LE DÉSIR DE PROUVER SA VALEUR!

dites simplement—
"Dawes **Black Horse** ale,
s.v.p.!"

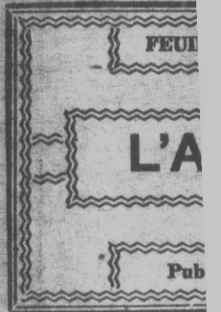

Linette simula un fr
—Vous travaillez à l
comme vous êtes?
—Je suis plus forte q
ne m'a jamais dit que
dit Marguerite un peu
Cette réflexion de la
choquait sans savoir
donnait l'idée exacte d
Elle et sa mère appa
complimenteuse; c'était
faire bien venir et qui
ment.
Elles n'en étaient j
vivre pour autant; la m
connaître sans tarder les
Rocher, et Marguerite
fois du mauvais caract
comment en vouloir à
que des flatteries à la b
propre aidant, on se sen
On imagine les cris
poussèrent les deux
cuisine ornée de branch
soins de Marguerite et
à l'électricité, le plus h
Dauphiné connaissant
souvent refusé à certai
Et leur satisfaction
les chambres si bien a
rebondie, la propreté
régnait partout.
—Mais c'est un pari
Rocher en minaudant
glace; je ne pourrai plu
Je crois bien que nous pe
mon enfant!
—Ces dames auraien
froid, suggéra la mère
succès obtenu par son pe
Linette éclata de rire:
—Ne vous inquiétez
ma bonne dame; il ne fa
moitié de ce que dit m
tout en noir ou tout es
idée du moment. A la p
me tourmentera pour
Mais nous ne l'écouteron
passer deux mois à la m
du docteur, et bon gré, n
tera. Il faut bien ce te
les fatigues de notre hive
Tout en parlant, les
se débarrassaient de leur a
il faut avouer qu'elles n'
Les manteaux flottai
l'embonpoint extrême de
la maigreur désolante de l
de gaze blanche enlevés
des yeux rougis, un tein
mes avaient raison: toutes
à être remises à neuf par
giature.
Marguerite apportait l
—Dès que vous serez pr
rons.
—Quelques minutes à
sommes à vous.
Au rez-de-chaussée et
et filles échangeaient le
—Nous serons bien ic
propre et ces deux fem
nos ordres. Vraiment, pe
ne pouvions espérer cela.
à ce qu'on exigeait dans la
ge aux environs de Lyon!
—Et vous n'allez pas
leur raconter, je gage.
rien garder pour vous. Il f
quelque compensation, ha
deux mois me paraît un
troisième classe. On va s'en
—Mais non, mais non!

La rendit courageuse.
n'était pas toujours t
tante," écrit M. Carl l
Murray, Wash. "Mais
emploie le Novoro du l
est toujours courageuse
santé." Cette célèbre
beuse fortifiée et réguli
de digestion et élimine
nuisibles et les impuret
pas un article de drog
mède est fourni par des
nommés par les fabric
ter Fahrney & Sons Co.
Livré exempt de dou

FEUILLETON DU "BULLETIN DE LA FERME"

L'APPEL DU FOYER

par CH. FERONNET

Publication autorisée par la Bonne Presse, Paris.

No 9

Linette simula un frisson d'horreur. — Vous travaillez à la terre, fine et jolie comme vous êtes ?

— Je suis plus forte que j'en ai l'air et on ne m'a jamais dit que j'étais jolie, répondit Marguerite un peu sèchement.

Cette réflexion de la jeune Lyonnaise la choqua sans savoir pourquoi, mais elle donna l'idée exacte de sa manière d'agir.

Elle et sa mère appartenaient à l'espèce complémenteuse; c'était leur façon de se faire bien venir et qui réussissait généralement.

Elles n'en étaient pas plus faciles à vivre pour autant; la mère Chavent devait connaître sans tarder les exigences de Mme Rocher, et Marguerite souffrir plus d'une fois du mauvais caractère de sa fille; mais comment en vouloir à des gens n'ayant que des flatteuses à la bouche;? L'amour-propre aidant, on se sent désarmé.

On imagine les cris d'admiration que poussèrent les deux dames devant la cuisine ornée de branches de sapin par les soins de Marguerite et gaiement éclairé à l'électricité, le plus humble hameau du Dauphiné connaissant ce luxe commode, souvent refusé à certaines villés.

Et leur satisfaction redoubla devant les chambres si bien arrangées, la literie rebondie, la propreté méticuleuse qui régnait partout.

— Mais c'est un paradis! s'écria Mme Rocher en minaudant devant la petite glace; je ne pourrai plus m'en arracher... Je crois bien que nous passerons l'hiver ici, mon enfant!

— Ces dames auraient peut-être bien froid, suggéra la mère Chavent, fière du succès obtenu par son petit logis.

Linette éclata de rire: — Ne vous inquiétez pas d'avance, ma bonne dame; il ne faut jamais croire la moitié de ce que dit maman. Elle voit tout en noir ou tout en rose, selon son idée du moment. A la première pluie, elle me tourmentera pour regagner Lyon.

Mais nous ne l'écouterons pas; nous devons passer deux mois à la montagne, par ordre du docteur, et bon gré, mal gré, elle y restera. Il faut bien ce temps pour réparer les fatigues de notre hiver.

Tout en parlant, les nouvelles venues se débarrassaient de leur attirail de voyage; il faut avouer qu'elles n'y gagnaient pas!

Les manteaux flottants dissimulaient l'embonpoint extrême de la mère, comme la maigreur désolante de la fille. Les voiles de gaze blanche enlevés ne cachaient plus des yeux rouges, un teint fripé... Ces dames avaient raison: toutes deux gagneraient à être remises à neuf par une longue villégiature.

Marguerite apportait les derniers colis. — Dès que vous serez prêtes, nous servons.

— Quelques minutes à peine et nous sommes à vous.

Au rez-de-chaussée et au premier, mères et filles échangeaient leurs impressions!

— Nous serons bien ici, Linette; c'est propre et ces deux femmes vont être à nos ordres. Vraiment, pour le prix, nous ne pouvions espérer cela. Quand je songe à ce qu'on exigeait dans la moindre auberge aux environs de Lyon!

— Et vous n'allez pas manquer de leur raconter, je gage. Vous ne savez rien garder pour vous. Il faut bien trouver quelque compensation, habiter ce bourg deux mois me paraît un enterrement de troisième classe. On va s'ennuyer à pleurer!

— Mais non, mais non! Songe à ce qu'a

La rendit courageuse. "Ma femme n'était pas toujours très bien portante," écrit M. Carl Bruhn de McMurray, Wash. "Mais depuis qu'elle emploie le Novoro du Dr. Pierre elle est toujours courageuse et en bonne santé." Cette célèbre médecine herbacée fortifie et régularise les organes de digestion et élimine les bactéries nuisibles et les impuretés. Ce n'est pas un article de droguerie car ce remède est fourni par des agents locaux nommés par les fabricants: Dr. Peter Fahrney & Sons Co., Chicago, Ill.

— Livré exempt de douane au Canada. songait-il; on est au moins sûr de ce qu'on

dit le docteur nous avons besoin d'une vie tranquille après toutes les fatigues de cet hiver. Je ne suis pas près de m'en remettre. Ici, du moins, il n'y a ni dancing ni casino, on pourra dormir son content.

— Je crains même que ce soit notre principale ressource, riposta Linette.

On le voit le respect n'était point inscrit dans son code d'éducation.

Pendant ce temps, Marguerite, décidée à voir tout en beau, se félicitait de leur heureuse chance.

— Nous aurions pu tomber plus mal, ne trouvez-vous pas, maman? Ces dames paraissent très gentilles, très polies.

— Pourvu qu'elles s'accommodent de ma cuisine! soupira Mme Chavent; il y a si peu de ressources à Saint-Théoffray!

— Bah! c'est comme partout. J'irai à Pierre-Châtel pour la boucherie et nous nous entendrons avec le père Hurlin pour qu'il nous réserve sa pêche. Les truites de notre lac sont remonnées, dit-on.

— Oui, oui, nous ferons de notre mieux. — Peut-on entrer? demanda une voix flûtée.

— Bien entendu, Mesdames, la soupe est sur la table.

Il y avait quatre couverts, le visage de Mme Rocher exprima l'étonnement; la mère Chavent prit son courage à deux mains pour expliquer:

— Faites excuse, j'ai pensé que ce serait plus commode de manger là toutes ensemble... On n'a que cette pièce où se tenir et nous sommes trop occupées pour servir en deux fois.

La Lyonnaise se montra bonne princesse Elle laissa retomber la face à main à l'aide duquel elle lorgnait toute chose d'un air qu'elle croyait noble et qui n'était qu'impertinent.

— C'est bien, c'est bien, ma bonne dame! J'ai été surprise, faute d'habitude, mais nous nous y ferons comme au reste.

Marguerite, vexée, rougit; ce fut Linette qui sauva la situation:

— Mais ce sera très amusant! à la campagne, ce n'est pas comme en ville et on vit un peu péle-mêle...

Et voilà comment Mme Chavent et sa fille furent admises, par condescendance, à leur propre table.

CHAPITRE V

L'été rayonnait dans toute sa splendeur et les travaux battaient leur plein à la montagne.

Marguerite et sa mère se trouvaient surchargées de besogne, il fallait mener les bêtes au champ de grand matin et les rentrer avant la chaleur, surveiller les manœuvres qui fauchaient le foin, préparer leurs repas et donner souvent un coup de main.

Le soin du ménage, de la laiterie, de l'étable, remplissait les rares loisirs des deux femmes, privées pour la première fois de l'aide active du père Chavent, pendant cette saison laborieuse.

Lui présent, tout marchait à souhait... Quelle différence à présent et qu'il était difficile de diriger ces hommes qu'on payait si cher!

Marguerite se multipliait, allant presque au delà de ses forces, afin d'épargner sa mère. Le foin était magnifique et se vendrait bien; les pommes de terre s'annonçaient belles; le blé portait de lourds épis.

L'année serait bonne, à condition de veiller à tout, de ne rien négliger de ces détails journaliers qui font la prospérité d'un domaine.

Le père Raymond, en bon voisin, venait souvent faire un tour. Il activait le travail, gourmandait les faucheurs, en admirant à part lui le savoir faire et l'énergie de Marguerite.

— On voit qu'elle a été bien dressée, ça sera une rude femme plus tard, un trésor dans une maison, qu'il!

Moins ambitieux que sa femme, il n'aspirait qu'au jour où Joseph viendrait partager sa tâche, et il lui aurait fort convenu d'ajouter le joli petit bien de la famille Chavent au sien propre.

— La terre, il n'y a encore que cela, songait-il; on est au moins sûr de ce qu'on

"Vox populi,..." La popularité quasi universelle du Thé SALADA doit provenir de sa haute qualité. Vous ne sauriez donc trouver mieux que

LE THÉ "SALADA"

tient. Le père Bravet ne se vante pas de tous les bouillons qu'il a déjà bus avec ses spéculations. Que la baisse se produise, le voilà ruiné. Et si l'on maintient la hausse coûte que coûte, on n'est pas déjà si honnête. N'est-ce pas plus digne d'un homme de cultiver ses champs et d'en vivre que d'être suspendu au cours des marchés, de craindre nuit et jour un mauvais coup? Que mon Joseph s'amuse à vendre des moutons pendant qu'il est encore au Maroc, c'est bon; mais dès son retour je voudrais le voir se remettre à la terre. Sans compter que Marguerite est plaisante à voir, c'est autrement solide à l'ouvrage que cette petite précieuse d'Amélie Bravet, élevée à la ville et qui, pour un peu, nous méprisait.

Marguerite devinait sans doute l'amitié du brave homme, car elle se sentait toute reconfortée par sa présence. C'était com-

me un reflet du père disparu, un souvenir aussi de l'oublié Joseph.

Loin de se plaindre d'ailleurs des travaux agricoles, la jeune fille s'y adonnait de tout son cœur, trouvant dans l'ardeur même qu'elle y apportait un allègement à ses peines.

Cela ne l'empêchait pas de prendre avec sa mère grand soin de leurs pensionnaires et de s'ingénier à les distraire. Ce n'était guère facile, Mme Rocher et sa fille faisant partie de ceux qui attendent des plaisirs extérieurs tout l'intérêt de leur existence, et il faut avouer que les plaisirs étaient rares à Saint-Théoffray.

(à suivre)

Au Lecteur

Ce feuilleton peut être lu par tous les membres de la famille. Il est absolument irréprochable. Dire qu'il nous vient de la Bonne Presse, de Paris, suffit. Ceux de nos lecteurs qui désireraient prendre un abonnement à ces romans maintenant bimensuels, n'ont qu'à envoyer 24 francs à "La Bonne Presse", 5 rue Bayard, Paris. Au cours du jour cela ne représente que quelques sous. Et ils recevront deux romans tous les mois pendant un an.

UN REMÈDE EFFICACE POUR LES MALADIES DES FEMMES

DIX JOURS DE TRAITEMENT GRATUIT

"Orange Lily" est un remède efficace pour toutes les maladies des femmes. Il s'applique localement et est absorbé dans les tissus douloureux. La matière morte défectueuse de la région congestionnée est expulsée, donnant un soulagement immédiat, mental et physique. Les vaisseaux sanguins et les nerfs sont tonifiés et renforcés; la circulation redevient normale. Comme ce traitement est basé sur des principes strictement scientifiques et agit sur la localité actuelle de la maladie, il ne peut qu'être bon dans toutes les formes des maladies féminines, y compris la menstruation retardée et douloureuse, leucorrhée, déviation de matrice, etc. Prix \$2.00 la boîte, suffisante pour un traitement de 30 jours.



VENDU PARTOUT PAR LES PRINCIPAUX PHARMACIENS

Un traitement d'essai gratuit de 10 jours valant 75c, sera envoyé gratuitement à toute femme souffrante qui m'enverra son adresse. Envoyez 3 timbres et votre adresse à Mme Lydia W. Ladd, Dept. 57, Windsor, Ontario.

Dans les Années Avancées

Vous pouvez rester vigoureux et en bonne santé en faisant usage du

NOVORO

Du DR. PIERRE

Il donne de la force à vos organes

Il a un effet salutaire sur vos reins et votre foie

Il garde votre estomac en ordre

Il fortifie et construit votre système

Un Essai Vous Convaincra. Il est préparé d'herbes pures et saines; et ne contient pas de drogues nuisibles et conduisant à l'usage continu de drogues. Ce n'est pas une médecine de droguiste. Elle est suppléée par des agents spéciaux. Ecrivez à

DR. PETER FAHRNEY & SONS CO.

2501 Washington Blvd.

CHICAGO, ILL.

(Déposé Libre de tous droits au Canada)

CAUSE

Une certaine

Répon

Mon cher, "Grand-Papa"

J'ai été bien surprise e de trouver, le 28 juin, m ceux des heureuses gagn cours.

Je ne saurais assez vou votre bienveillance et du je viens de recevoir.

C'est juste le bijou q dans le moment. Veuillez ter, mon cher "Grand meilleur merci. Je me f et un devoir de faire conn et en particulier notre pa

Votre causerie sur l'or à temps pour m'empêche fier. J'avoue que j'ai un raison: c'est que je cherch succès.

Je comprends que la v mable et ridicule, mai qu'elle croit que vous a fierté de notre métier. I nous devrions être fiers d ces que nous devons acqu services que nous rendons fiers même des sacrifices fession nous impose.

Je serais curieuse de pensez comme elle. Vot serait précieuse. Mais je peut-être de vous la dem

Votre petite fille recon

COLETTE BO St-Fabien,

Petite amie,

Votre mère a raison: la est une qualité, tandis qu toujours un défaut. Il ne f que notre fierté dégénéè comme serait, par exemj excessive dans les mani l'accoutrement. Il ne fau jusqu'à dédaigner nos porter la tête trop haute.

Un jour, un paysan alla avec son fils pour voir s bientôt mûr. "Pourquoi dit l'enfant, quelques tig elles vers la terre, tandis portent la tête si droite? vent être sans doute de me

—Regarde, mon enfant, lui cueillant quelques épi épi-ci, qui s'inclinait ave destie: il est plein des plus celui-là, au contraire, q fièrement la tête, est tou Les personnes qui portent haute ne sont pas toujours le plus de valeur et de mé

Etre fier des connaissa n'est pas un mal en soi, bien supérieur à ceux qui l'avantage de s'instruire vanité. Tout ce que n vient de Dieu, par nous-pouvons rien. Et ce qu'il Dieu peut de même nou jour, un saint évêque aj route un misérable ivrogr un fossé. Il arrête et lui pour le remettre sur ses entourage surpris, il fait o pleine d'humilité: "Sans Dieu, voilà où je serais p même."

Etre fiers d'être paysa fierté légitime, car il n'y calotte des cieux de plus noble profession. C'est c rapproche le plus de Die

Pages d'histoire

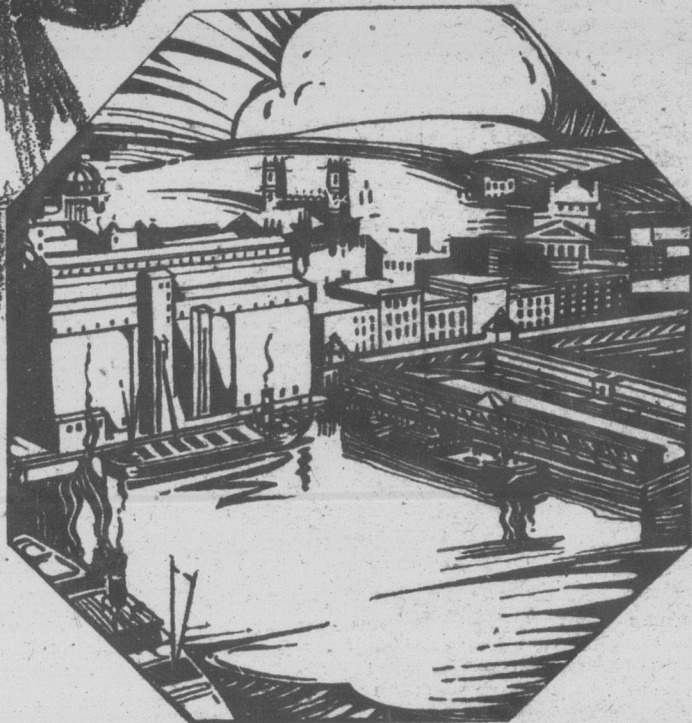

Montréal un des premiers ports du monde 1900

Montréal, le plus grand port d'exportation du grain, a vu passer dans ses élévateurs géants, deux cent millions de boisseaux en 1927, et ce chiffre se doublera d'ici quelques années. Des navires de toutes les parties du monde, vingt à la fois, et des plus gros, y peuvent prendre leurs cargaisons, en quelques heures, à même les élévateurs d'un volume total de 15,000,000, de boisseaux.

Dow

Old Stock Ale
Mûrie à Point

Prime par la Force et par la Qualité!

CAUSERIE de GRAND-PAPA

Une certaine fierté n'exclut pas l'humilité

Réponse à une correspondante

Mon cher "Grand-Papa",

J'ai été bien surprise et très contente de trouver, le 28 juin, mon nom parmi ceux des heureuses gagnantes du concours.

Je ne saurais assez vous remercier de votre bienveillance et du joli prix que je viens de recevoir.

C'est juste le bijou que je désirais dans le moment. Veuillez donc accepter, mon cher "Grand-Papa", mon meilleur merci. Je me ferai un plaisir et un devoir de faire connaître le journal et en particulier notre page.

Votre causerie sur l'orgueil est venue à temps pour m'empêcher de me glorifier. J'avoue que j'ai une autre bonne raison: c'est que je cherche souvent sans succès.

Je comprends que la vanité est blâmable et ridicule, mais maman dit qu'elle croit que vous approuvez la fierté de notre métier. Elle pense que nous devrions être fiers des connaissances que nous devons acquérir, fiers des services que nous rendons à l'humanité, fiers même des sacrifices que notre profession nous impose.

Je serais curieuse de savoir si vous pensez comme elle. Votre opinion me serait précieuse. Mais je suis indiscrette peut-être de vous la demander?

Votre petite fille reconnaissante,

COLETTE BOULANGER,
St-Fabien, Cté Rimouski.

Petite amie,

Votre mère a raison: la fierté du cœur est une qualité, tandis que l'orgueil est toujours un défaut. Il ne faut donc point que notre fierté dégénère en orgueil, comme serait, par exemple, une fierté excessive dans les manières ou dans l'accoutrement. Il ne faut pas être fiers jusqu'à dédaigner nos semblables ni porter la tête trop haute.

Un jour, un paysan allait aux champs avec son fils pour voir si le blé serait bientôt mûr. "Pourquoi donc, papa, dit l'enfant, quelques tiges s'inclinent-elles vers la terre, tandis que d'autres portent la tête si droite? Celles-ci doivent être sans doute de meilleure qualité. — Regarde, mon enfant, dit le père en lui cueillant quelques épis, regarde cet épi-ci, qui s'inclinait avec tant de modestie: il est plein des plus beaux grains; celui-là, au contraire, qui dressait si fièrement la tête, est tout à fait vide." Les personnes qui portent la tête trop haute ne sont pas toujours celles qui ont le plus de valeur et de mérite.

Être fier des connaissances acquises n'est pas un mal en soi, mais se croire bien supérieur à ceux qui n'ont pas eu l'avantage de s'instruire, c'est de la vanité. Tout ce que nous possédons vient de Dieu, par nous-même nous ne pouvons rien. Et ce qu'il nous a donné, Dieu peut de même nous l'ôter. Un jour, un saint évêque aperçut sur la route un misérable ivrogne gisant dans un fossé. Il arrêta et lui tend la main pour le remettre sur ses pieds. A son entourage surpris, il fait cette remarque pleine d'humilité: "Sans la grâce de Dieu, voilà où je serais peut-être moi-même."

Être fier d'être paysans, c'est une fierté légitime, car il n'y a pas sous la calotte des cieux de plus belle, de plus noble profession. C'est celle qui nous rapproche le plus de Dieu, dont nous

sommes les collaborateurs dans l'œuvre de la nature.

Souvent aussi, la fierté nous préserve de bien des chutes. Soyons donc fiers à la façon de l'hermine qui ne peut souffrir une élaboussure sur sa blanche robe. Gardons-nous des fruits gâtés, tenons-nous à l'écart des mauvaises compagnies.

Soyons fiers sans cesser d'être humbles. L'humilité ne consiste pas à nous attribuer des défauts que nous n'avons pas, par exemple la paresse, le manque de générosité, la colère ou tout autre vice, si nous sommes au contraire laborieux, généreux, doux; mais elle nous fait reconnaître que, si nous avons quelque qualité, quelque talent, quelque avantage, ils nous viennent de Dieu. De nous-mêmes, nous n'avons que des misères et des péchés. Voilà bien ce qui est de nous. "Quand même je voudrais être orgueilleuse, disait sainte Thérèse, je ne le pourrais pas, tant je vois avec évidence que tout ce qu'il y a de bon en moi vient de Dieu."

L'humilité, que nous fait-elle faire encore? Elle nous empêche de nous préférer aux autres, et surtout de les mépriser; elle nous fait estimer les qualités et les avantages qui sont en eux.

Le symbole de l'humilité, c'est la petite et modeste fleur qu'on appelle la violette. Elle répand son parfum délicieux, et pourtant elle ne fait pas parade d'elle-même; elle se cache sous les feuilles. C'est son parfum qui la décele. Imitons-la.

Grand-Papa.

Concours de grand-papa

JEUX D'ESPRIT

Nous publierons toujours, quinze jours après la publication des devinettes et énigmes, les noms de ceux et celles qui nous enverront les solutions justes. Prendront part au tirage de prix de valeur toutes les solutions justes reçues jusqu'au lundi 30 juillet au matin.

NOS PRIX

Nous donnerons chaque semaine trois prix, comme suit: un prix pour le concours image ou casse-tête, un prix pour la devinette et un prix pour l'énigme ou charade. Les concurrents, pour avoir droit de prendre part au tirage, devront être en règle avec l'administration, c'est-à-dire ne pas devoir d'arrérages d'abonnement. Il ne serait pas juste, en effet, d'admettre sur le même pied ceux qui ont payé et ceux qui n'ont pas payé leur abonnement.

CASSE-TÊTE



Porte close. Où est donc le banquier en prison? Cherchez-le.

DEVINETTE

Quelle différence y-a-t-il entre une pendule et une personne aimable?

LA BATTEUSE A DOUBLE FIN

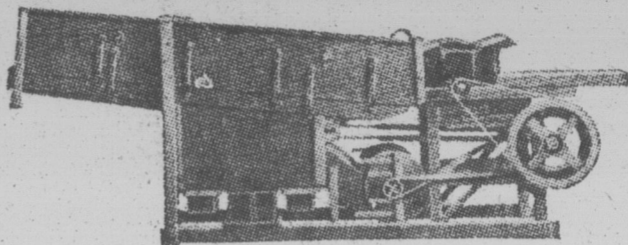

LA BATTEUSE "WARWICK"

AVEC VÉRITABLE
DOUBLE SEPARATEUR

Bien qu'étant avant tout une véritable batteuse la WARWICK est en même temps la meilleure machine pour classer le grain. Elle sépare le grain en trois classes distinctes, mettant le bon grain en sac, le grain inférieur dans un tiroir, les grains étrangers et les rebuts dans un autre.

UNE VALEUR EXCEPTIONNELLE

A UN PRIX REMARQUABLE

Nous sollicitons la faveur de vous envoyer gratuitement notre circulaire descriptive. Vous avez tout à y gagner et ça ne vous engage à rien.

THE WARWICK MACHINE Co. Reg.

WARWICK

P. QUE.

Bons agents demandés où nous ne sommes pas représentés.

ENIGME

Mon premier est un ordre,
Mon second est un ordre,
Mon tout est un désordre.

SOLUTIONS DES JEUX D'ESPRIT PARUS LE 5 JUILLET

A la devinette.—Le chemin ou la route. Ont trouvé: Eugénie Bérubé, St-Donat; Lucienne-G. Morin, Thérèse et Lucie Bergeron, St-Célestin; Rolande Demanche, L'Avenir; Gaëtan Laurin, St-Benoit; Lucien Hamel, St-Gilles; Antoine Naud, Paré; Jeanne-d'Arc Leduc, St-Césaire; Mme Euchariste Beaulieu, N.-D. du Lac; Véronique Coulombe, Rivière Bois-Clair.

A la charade.—Père—Nice—Yeux—Pernicieux. Ont trouvé: Eugénie Bérubé, St-Donat; Reine Archambault, St-Antoine-sur-Richelieu; Lucienne-G. Morin, Thérèse et Lucie Bergeron, St-Célestin; Rose-L. Falardeau, St-Guillaume Sta.; Mme J.-H. Lessard, East-Broughton.

Gagnante: Thérèse Bourgeois, St-Célestin.

Ont trouvé la solution du casse-tête paru le 5 juillet: R. et A. Quenneville, St-Isidore de Prescott; Mme Ernest Paradis, Ste-Sophie; Laurette Bergeron, St-Valère; J.-B. Gagné, St-Fabien; Mme Thomas Perras, Thurso; Irène Martel, Ste-Brigitte; Bertha Lévesque, Rivière Bleue; Micheline Crevier, St-Elphège; Fernande Savaria, Ste-Julie; Alice Fontaine, St-Joachim; Eugénie Bérubé, St-Donat; Thérèse St-Pierre, Lambton; Jeanne Laroche, St-Antoine de Tilly; Roger Laroche, St-Louis de Lotbinière; Lucienne-G. Morin, Thérèse et Lucie Bergeron, St-Célestin; Henriette Lachance, St-Romain; Laurette Perras, Thurso; Germaine Rochon, Ste-Brigitte; Laurette Archambault, Repentigny; Gabrielle Deault, Laverlochère; Colombine Beaudoin, St-Lin des Laurentides; Aristide Martel, St-André-Avellin; Rolande Demanche, L'Avenir; Lucien Hamel, St-Gilles; Yvette Chartrand, Papi-neauville; Bruno Boisvert, Ste-Monique; Antoine Naud, Paré; Juliette Manseau, St-Elphège; Cécile M. Robichaud, St-Antoine de Kent; Rose-L. Falardeau, St-Guillaume Sta.; Jeanne-d'Arc Leduc, St-Césaire; Mme Euchariste Beaulieu, N.-D. du Lac; Véronique Coulombe, Rivière Bois-Clair; Joseph Leblond, Mont-Laurier; Mme J.-H. Lessard, East Broughton; Fernande Bélanger, St-Alexis des Monts; Mme Alfred Poirier, St-Honoré; Gertrude Legris, St-Urbain; Emilienne Marcell, Ste-

Clotilde; Rosilda Beaulieu, La Présentation; Miché autier, Magog; Yvette Laroche, St-Antoine de Tilly; Frédéric Gauthier, Ste-Véronique; J.-B. Viens, Ste-Jeanne d'Arc; Lucille Bois, St-Aubert; Jean-Paul Marcotte, Amos.

Gagnante: Rolande Demanche, R. R. No 2, L'Avenir.

APPRECIATION

—Je lis chaque semaine votre bonne causerie et je m'efforce de mettre en pratique les bons conseils que vous donnez, car je sais qu'un grand-papa a de l'expérience.—Corinne Laliberté, St-Louis de Lotbinière.

—Je lis chaque semaine vos causeries que je trouve fort intéressantes. J'espère bien que vous ne nous en priverez pas, surtout pendant les vacances.—Catherine Bélanger, Saint-Simon de Rimouski.

—Oh! la belle surprise, vraiment, que ce genti collier! Le sort n'a pas tardé à me favoriser puisque c'était la première fois que je prenais part à votre concours. Inutile de dire combien j'apprécie votre journal foncièrement chrétien, et surtout agricole. Je ne manquerai aucune occasion de dire du bien de votre Bulletin de la Ferme. Je termine avec l'espoir de vous envoyer sous peu de nouveaux abonnements.—Berthe Naud, Paré, Abitibi.

—Un gros merci pour le beau chapelet que j'ai eu la chance de gagner. C'est un vrai bijou. Vraiment, je ne croyais pas à de si belles primes. Mon petit frère en voyant mon cadeau, s'est dit qu'il était capable d'essayer à deviner lui aussi pour chercher d'obtenir quelque chose. Votre charmante causerie nous amuse tout en nous faisant de sages leçons sur nos défauts enfants. Merci.—Fernande Bolduc, Eastman.

Mme Noël Bouchard—Solution juste mais tardive. Le concours était fermé lorsqu'elle nous est parvenue.

INVENTIONS

En tout pays demandes le GUIDE DE L'INVENTEUR qui sera envoyé gratuitement

MARION & MARION

364, rue Université, Montréal.
22 1/2 rue St-Pierre, Québec et Washington, D. C.

LE MARCHE | Prix payés | THE MARKET

SEMAINE FINISSANT LE 14 JUILLET 1928

WEEK ENDING JULY 14th 1928

PRODUITS DIVERS

Coopérative Fédérée de Québec

130 RUE ST-PAUL-EST, MONTRÉAL

Prix de remise pour la semaine finissant le 7 juillet 1928

Table with columns for BEURRE (Spécial pasteurisé, No 1, No 2) and FROMAGE (Blanc Spécial, Coloré Spécial, No 1, No 2).

Table of various products including Eggs (Frais spéciaux, extras, premiers, seconds), Maple Sugar (Sirop d'érable), and Poultry (Poulets du Printemps, Dressed Calves).

Table of various products including Laine (Lavée No 1, 2), Peaux (Moins de 50 lbs, Peaux de bœufs, etc.), and Beans (Blanches, White).

ANIMAUX VIVANTS

C'est le temps de penser à vous organiser pour vos expéditions d'animaux vivants.

Vos expéditions à la Coopérative Fédérée vous rapporteront les meilleurs prix.

Le marché est bon. Entendez-vous pour faire vos expéditions par chars complets.

Réduction des frais de transport, de vente et de commission, telles sont quelques-uns des avantages qui vous sont offerts par la vente de vos animaux par l'intermédiaire de la Coopérative Fédérée.

ANIMAUX VIVANTS

Table of live animals including Porcs vivants, Live hog, Veaux de lait, Veaux de champs, Moutons, and Bovillons.

MARCHÉ DE LA COOPÉRATIVE FÉDÉRÉE DE QUÉBEC - A QUÉBEC -

Table of market prices for various products including Eggs, Lards frais abattus, POULETS ABATTUS, POULES ABATTUES, and Veaux abattus.

CULTIVATEURS!

Épargnez en nous confiant vos commandes pour:

Grains, Engrais alimentaires, Farines, Broche à foin, à clôture et accessoires, Papier à couverture, Peintures, Blanc de Plomb.

INSECTICIDES DE TOUTES SORTES

Gazoline, Huiles à moteur, Pétrole, Pneus et tubes, Tôle galvanisée, unie et ondulée, Fournitures de toutes sortes pour fabriques de beurre et de fromage.

Demandez nos listes de prix ainsi que nos circulaires et pamphlets. Une comparaison de nos prix avec ceux des autres vous convaincra des nombreux avantages que nous vous offrons.

Coopérative Fédérée de Québec, 130 St-Paul Est, Montréal.

Section des consi

BEURRE

Le marché au beurre ferme au début de la semaine quelque peu au cours des

La hausse enregistrée la semaine a été de nature à fronder la demande et les achats ont été limités.

Le marché américain a été ferme avec une légère hausse. Le marché anglais s'est maintenu à un niveau stationnaire.

FROMAGE

Le marché au fromage est stable. Au début de la semaine anglais a été actif, et les prix ont été maintenus.

Comme pour la semaine dernière, le marché au fromage coloré a été recherché.

Avec les conditions actuelles, le marché stationnaire est à prévoir pour quelques jours.

ŒUFS (Montréal)

La production des œufs a diminué quelque peu dans la semaine dernière.

Nous croyons qu'il y a eu une amélioration dans la demande pour quelques jours de moins.

Nous conseillons aux cultivateurs de continuer à améliorer la production.

FÈVES

Il n'y a pas de changement dans le marché des fèves.

POIS

Les pois se font rares, du moins au cours de la semaine dernière.

Ces conditions maintiennent le marché des pois à un niveau stationnaire.

ANIMAUX VIVANTS

Il y avait en vente sur le marché de Montréal au cours de la semaine dernière 1459 bêtes à cornes, 518 porcs, 3037 moutons et agneaux.

LA COOPÉRATIVE FÉDÉRÉE DE QUÉBEC

FOURNIT LES COMMENTAIRES SUIVANTS SUR LES MARCHÉS

Section des consignations.

SEMAINE DU 6 AU 13 JUILLET 1928

BEURRE

Le marché au beurre s'est maintenu ferme au début de la semaine, mais a faibli quelque peu au cours des derniers jours. Les prix ont fléchi de $\frac{1}{4}$ à $\frac{1}{2}$ cent, la livre.

La hausse enregistrée la semaine dernière a été de nature à faire ralentir la demande et les achats ont plutôt été limités. L'on ne semble pas vouloir approvisionner de fortes quantités aux prix actuels qui sont relativement élevés, comparés à ceux de l'an dernier à même date.

Le marché américain a été un peu plus ferme avec une légère hausse dans les prix. Le marché anglais s'est maintenu stable.

A moins d'amélioration dans la demande, un marché stationnaire est à prévoir pour d'ici quelques jours.

FROMAGE

Le marché au fromage s'est maintenu stable. Au début de la semaine, le marché anglais a été actif, et les prix se sont maintenus, mais au cours des derniers jours, les opérations de ce marché ont ralenti, et les achats ont été plutôt limités. Cependant, aucun changement important n'a été enregistré dans les prix.

Comme pour la semaine précédente, le fromage coloré a été recherché et a obtenu une prime de $\frac{1}{4}$ de sou la livre de plus que le blanc.

Avec les conditions actuelles, un marché stationnaire est à prévoir pour d'ici quelques jours.

ŒUFS (Montréal)

La production des œufs semble avoir diminué quelque peu dans notre province au cours des dernières semaines. Les arrivages sont moins considérables et il en est résulté une amélioration dans les prix. La hausse de la semaine dernière s'est maintenue ferme et on est généralement sous l'impression que nous pouvons compter que les prix ne subiront pas de baisse pour quelques jours du moins.

Nous croyons qu'il y aurait moyen d'améliorer sensiblement la moyenne des prix obtenus sur ce marché si les producteurs voulaient bien prendre quelques précautions pour assurer à leurs œufs une meilleure conservation. La chaleur, le manque de propreté, ainsi que la présence des coqs dans les troupeaux contribuent beaucoup à diminuer la qualité des œufs. La classification et les prix en souffrent naturellement.

Nous conseillons aux cultivateurs plus de soin et aussi, si la chose était possible, la vente et l'expédition plus fréquentes de leurs œufs. Ne leur donnons pas le temps de perdre de leurs qualités; expéditions soignées, tous les jours si possible.

FÈVES

Il n'y a pas de changement sur ce marché et il est fort probable que les conditions actuelles ne soient pas appelées à changer d'ici à quelque temps. Il n'y semble pas qu'il y ait beaucoup de chances que les prix diminuent d'ici à la nouvelle récolte. Toutefois les hausses ne semblent pas à craindre non plus.

Quoique les quantités disponibles sur le marché soient plutôt limitées, il semble que nous en aurons suffisamment pour attendre la nouvelle récolte.

POIS

Les pois se font rares, du moins ceux que l'on peut garantir comme étant bien cuisants. Bien qu'il y en ait des communs en assez grande quantité, la demande pour ceux-ci n'est pas forte et les consommateurs préfèrent payer plus cher pour une marchandise de première qualité.

Ces conditions maintiennent une situation qui ne permet pas de baisser les prix et l'on pense que nous ne pouvons pas nous attendre à une diminution avant l'arrivée de la nouvelle récolte. Les courtiers se plaisent même à nous laisser entendre que nous ne serions pas complètement à l'abri d'une hausse d'ici à l'automne.

ANIMAUX VIVANTS

Il y avait en vente sur les deux marchés de Montréal au cours de la semaine dernière 1459 bêtes à cornes, 5189 veaux, 4851 porcs, 3037 moutons et agneaux.

BÊTES À CORNES

Les prix payés pour les bêtes à cornes étaient d'à peu près vingt-cinq sous plus élevés que la semaine précédente pour quelques lots. Il n'y avait pas cependant d'animaux de choix comparables à ceux de la semaine dernière et nous n'avons pas eu les hauts prix de la semaine dernière pour les sujets dont la qualité était plus marquée que la moyenne.

Il y avait des bouvillons d'assez bonne qualité mais insuffisamment préparés qui se sont vendus à \$11.00. La majorité des bouvillons ont été payés de \$9.75 à \$10.50. Les bonnes vaches rapportaient de \$8.00 à \$8.50, quelques rares sujets de choix se rendant à \$9.00.

Les bœufs étaient quelque peu moins bons et les prix s'en sont ressentis. Les sujets de poids moyen se payaient \$6.50 et les légers et maigres \$5.00. Les sujets destinés à la mise en conserve ainsi que les sujets de coupe étaient recherchés et les prix se sont maintenus au même niveau que la semaine dernière.

VEAUX

Les veaux ont obtenu les mêmes prix et la demande a été bonne. Ceux qui avaient été élevés au pâturage se payaient de \$6.00 à \$7.00 pour la plupart et les bons veaux de lait se rendaient jusqu'à \$11.00. Quelques-uns des meilleurs sujets furent même payés \$12.25, mais c'était là la grande exception et un couple de sujets tout au plus furent payés ce prix.

PORCS

Les arrivages étant plus considérables et la proportion des sujets lourds, mal finis, comprenant un nombre plutôt élevé de truies, eurent un effet nuisible sur les prix offerts et le marché a fléchi quelque peu au cours des journées de mardi et de mercredi. Plus tard dans la semaine plusieurs ventes furent faites à \$12.50 après que les sujets avaient été nourris et abreuvés, ce qui représentait 50 sous de plus que les prix offerts lundi.

Les truies se vendaient à tous les prix de \$8.00 à \$10.00; quelques-unes furent même pesées et vendues avec les lots de porcs et vendues à \$12.00 et mieux dans certains cas.

Les porcs lourds et mal préparés se vendaient à \$11.00 et \$11.50 ou quelque peu mieux, mais les acheteurs recherchaient de préférence les porcs légers d'égal.

MOUTONS ET AGNEAUX

La demande pour les agneaux n'a pas été très forte à cause des arrivages plutôt nombreux qui ont été enregistrés. La majorité des bons agneaux qui se sont vendus au cours de la journée de lundi l'ont été de \$14.00 à \$15.00 pendant que les autres ne rapportaient que de \$12.00 à \$13.00. Mais après lundi les acheteurs n'offraient rien et ne semblaient pas vouloir acheter. Même à des prix allant jusqu'à deux piastres en bas des prix plus haut donnés, on ne pouvait pas vendre.

MARKET

4th 1928

VANTS

Veaux de champs

..... la livre
..... No 1..... 6c
..... No 2..... 5½c

Printemps Spring Lamb

..... la livre
..... 14c
..... 13c
..... 12c
..... 10c

Sheep

..... 6½c la lb.
..... 5½c "
..... 4½c "

Steers

Selected..... 11½c la lb.
..... 10½c "
..... 10c "
..... 9c "
..... 8c "
..... 7c "

vos animaux vivants à Coopérative de Québec, Montréal, Pte St-Charles, Montréal, et succursale à Case postale 326

DÉRÉE DE QUÉBEC

abattus de Québec

140 lbs..... 16c la lb.
à 190 lbs..... 15c "
à 225 lbs..... 14½c "

abattus engraisés au lait

..... 15c la lb.
..... 13c "
..... 10c "
..... 09c "
..... 07c "

notre succursale de Québec Montréal

URS!

mandes pour:

ines, Broche à foin, à
erture, Peintures, Blanc

ES SORTES

e, Pneus et tubes, Tôle
es de toutes sortes pour

i que nos circulaires et
rix avec ceux des autres
es que nous vous offrons.

Est, Montréal.

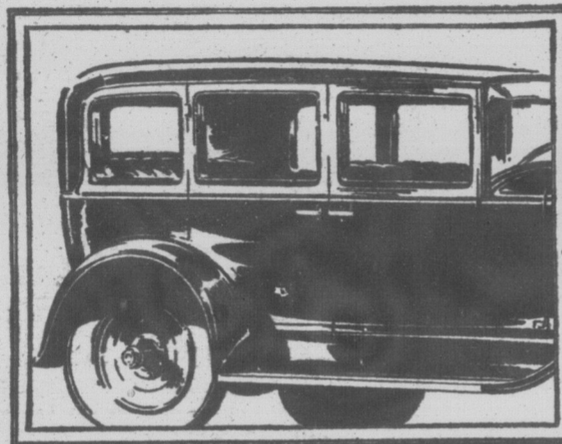

La Surface
Dure et Luisante
de chaque

Carrosserie par FISHER

Remarquez la surface douce, brillante, dure, de chaque carrosserie construite par Fisher. La raison principale de ceci, ce sont les énormes découpures en acier poli employés par Fisher pour la production des panneaux. Manufacturiers et ingénieurs du monde entier ont visité les usines Fisher pour voir fabriquer ces découpeurs—parce que Fisher a une renommée universelle pour travaux en acier découpé. C'est parce que les découpeurs Fisher sont faits avec une telle précision et recouverts d'acier, que la feuille de métal en sort si douce, si unie. Cette surface est la base du plus beau fini apparent dans toutes les carrosseries Fisher.



Panneaux en acier.—La feuille d'acier qui forme les panneaux de l'extérieur de chaque carrosserie par Fisher est matériel pesant et dur. Cette feuille d'acier est découpée et pressée en la forme voulue par des presses hydrauliques ou mécaniques. Quelques-unes des presses employées pour ce travail exercent une pression de 800 tonnes, et cependant elles sont contrôlées jusqu'à la microscopique fraction d'un pouce.

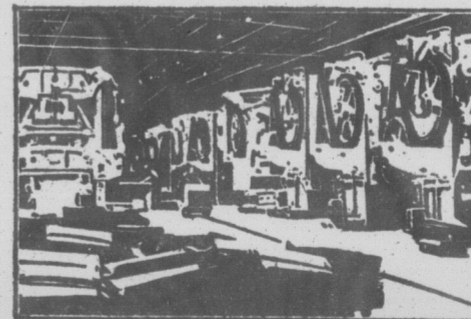

Construction en bois et acier.—Les carrosseries Fisher sont faites de bois et d'acier. Le bois renforce l'acier et l'acier renforce le bois. Cette carrosserie composée est la plus forte jamais fabriquée. Le bois absorbe les chocs et le bruit. Il a la faculté d'amortir et de rebondir. Les carrosseries Fisher, grâce à la force combinée du bois et de l'acier, assurent la plus grande sécurité.

TOUTES LES CARROSSERIES CANADIENNES DE FISHER SONT FABRIQUÉES AU CANADA
GENERAL MOTORS OF CANADA, LIMITED

19

19

19

Le marché de la Coopérative Fédérée de Québec

130 rue St-Paul Est, Montréal, Case postale 326.

Dépt. des achats

Adressez votre correspondance à notre casier postal.

Les prix ci-dessous sont ceux en vigueur aujourd'hui. Ils sont sujets à changement sans avis.
Mode de paiement: traite, ou mieux, argent comptant avec la commande.

FARINES

A pain le sac.	A engrais le 100 lbs.
Crème de l'Ouest, 1ère patente... \$3.90	Farine engrais commune... \$2.75
Castle" 2ème patente... 3.65	Spécial
Winnipeg" (forte à boulangier)... 3.50	
A pâtisserie:	Gruau D'avoine (sac en jute de 90 lbs)..... \$3.90
"Silver Moon"..... \$3.90	

ENGRAIS ALIMENTAIRES

Simples	la tonne	Composés:	
Son.....	\$34.00	Moulée spéciale:	
Gru Rouge.....	36.00	Pour les veaux (50 lbs).....	\$2.00
Gru Blanc (middlings).....	43.00	Moulées Monarch:	
Tourteau de lin.....	2.90	Pour poussins (au début).....	\$4.15
Blé d'Inde rond.....	2.35	Pour les poulets.....	3.85
Blé d'Inde moulu.....	2.45	Pour engraisser.....	2.90
Blé d'Inde cassé.....	2.45	De luzerne très fine.....	2.25
Moulée d'avoine pure.....	2.65	Pour activer la ponte.....	3.10
Moulée d'orge pure.....	2.65	Grains Monarch:	
Avoine d'alimentation No 1.....	2.30	Pour poulets, (Chick feed).....	\$3.40
Blé, engrais No 6, standard.....	2.30	Pour volailles.....	3.10
		Pour développer les poulets.....	3.20

Ces prix s'appliquent à des commandes par wagons complets de 500 sacs ou plus. Pour quantité moindre, ajoutez 15c par sac. Fret payable de Montréal.

GRAINS ALIMENTAIRES

AVOINE	Exp. Imm.	Blé No 5.....	1.18
No 2 C.W. standard.....	74c	Blé No 6 Standard.....	1.13
No 2 C.W. tough.....	72c	Blé à engrais standard.....	1.07
No 3 C.W. standard.....	71c	(Avec fret local)	
No 3 C.W. tough.....	70c	Blé d'Inde Américain Dexter	1.13
No 1 d'alimentation standard.....	69½c	exp. immédiate.	
No 1 " " tough.....	68½c	Blé d'Inde Argentin, expédition	
No 2 " " stand.....	68c	Semence prochaine.....	1.12
No 2 " " tough.....	67½c		
(avec balance fret de l'Ouest)		Ces prix sont par minot.	
Orge No 3 C.W. standard.....	1.03	F. A. B. Montréal, avec fret local	
Orge No 4 C.W.....	1.02		
Orge à engrais.....	1.00		
(avec fret local)			

Les prix des grains sont pour chars complets en grenier. Les secrétaires de coopératives sont priés de communiquer avec nous à nos frais, pour s'assurer que les prix que nous publions sont encore en vigueur, avant de grouper leurs commandes.

PROVISIONS POUR LA MAISON

BEURRE:	Boîte de	Prix	SIROP D'ÉRABLE	
Pasteurisé, pains 1 lb.....	50lbs	40c	Bidon d'un gallon (Qualité Choix).....	\$2.00
Pasteurisé, solide.....	56"	39½c	Bidon de 80 onces.....	90c
No 1 (choix), pains 1 lb.....	50"	39c	Bidons de 37 onces.....	50c
No 1 (choix), solide.....	56"	38½c		
FROMAGE:	la lb.		Ces deux derniers bidons sont hermétiquement fermés et conservent indéfiniment au sirop sa saveur et son bon goût.	
Fromage coloré en meules d'environ 20 lbs.....	23c		SUCRE D'ÉRABLE PUR:	
En meules de 5 lbs.....	25c		Pain 1 lb.....	19c
Fromage fort, blanc, en meules de 80 lbs.....	26c		" 2 à 3 lbs.....	18c
Fromage fort, blanc, par morceau.....	27c		SAINDOUX PUR:	
Fromage d'Oka en meules de 5 lbs.....	37c		Seaux de 20 lbs.....	17c
" Kraft ".....	33c		Tinnettes de 60 lbs.....	16c
Fromage Casino, en meule de 5 lbs.....	30c		Boltes de 56 lbs.....	15½c
Fromage Gruyère canadien, en morceaux de 5, 10, 15 lbs et plus.....	25c		Boltes de 50 lbs, en pains de 1 lb.....	18c
ŒUFS:	la douzaine		Caisse de 60 lbs, en chaud. de 3lbs.....	18c
Frais Extras.....	42c		Caisse de 60lbs, en chaud. de 5lbs.....	18c
Frais Premiers.....	37c		Caisse de 60lbs, en chaud. de 10lbs.....	17½c
Frais second.....	32c		GRAISSE COMPOSÉE:	
Ces œufs sont en caisse de 30 douzaines et la caisse est donnée gratuitement.			Chaudières de 20 lbs.....	16c
*Fèves (Par poches de 120 lbs) la lb.	7½c		Tinnettes de 60 livres.....	16c
Blanches No 1.....	7c		LARD SALÉ	
Par quantité de 5 poches ou plus.....	6c		Gras 30 à 40 morceaux 200 lbs.....	\$40.00
Par quantité de 10 poches et plus.....	6½c		Gras de dos 40 à 50 morceaux 200 lbs.....	38.00
*Pois (Par poches de 120 lbs) la lb.	5½c		Demi baril 100lbs 40 à 50 morceaux.....	20.50
No 1 garantis bien cuisants.....	6c		Gras d'épaule 25 à 35 morceaux 200 lbs.....	35.00
Par quantité de 5 poches et plus.....	5½c		JAMONS	
Par quantité de 10 poches et plus.....	5½c		Jambons Fesses— 8 à 14 lbs.....	28c la lb
			" " 14 à 20 lbs.....	27c la lb
			" " 25 à 30 lbs.....	25c la lb
			épaules 4 à 8 lbs.....	20c la lb
			Bacon flanc 4 à 12 lbs.....	28c la lb

SPÉCIAL

Miel Caisnes Blanc Ambré Brun	
24 chaud., 2½ lbs.....	13c
12 chaud., 5 lbs.....	12c 11c 10½c
6 chaud., 10 lbs.....	11½c 10½c 10c
Chaudières 30 lbs.....	11c 10c 9½c
Chaudières 60 lbs.....	9½c 8½c

Les chaudières de 2½, 5 et 10 livres se vendent par caisses de 60 livres c'est-à-dire 24, 12 et 6 chaudières.

INSECTICIDES DE QUALITÉ "NIAGARA"

BOUILLIE SOUFREE (En Poudre)	SULFATE DE CUIVRE (Cristaux)	
"Wet-Tex" (empoisonnée)	Le 100lbs.	
Paquet de 8 lbs. 0, 12½ lb.	En barils de 450 lbs.....	7.25
	Moindres quantités.....	8.50
BOUILLIE SOUFREE (liquide)	EMULSO	
Baril de 40 gals. (mesure impériale)	Emulsion d'huile que l'on peut mélanger à l'eau	
Bidon de 5 gals.....	Barils en bois de 40 gals.....	32.00 le baril
	Bidon de 5 gals.....	6.50 le bidon
ARSENATE DE PLOMB	ACCESSOIRES	
En Poudre le 100 lbs.	Fusils d'arros., disques et rondelles.....	9.00
Baril de 100 lbs ou 25 pa. de 4 lbs.....	Fusils doubles d'arrosage.....	12.00
Caisse de 50 lbs ou 10 pa. de 5 lbs.....	Boyaux pour haute pression (300 lbs.)	0.24 le pied
Caisse de 25 lbs ou 5 pa. de 5 lbs.....	Boyaux spécial pour pompes à main (200 lbs.).....	0.18 le pied
Caisse de 24 lbs ou 24 pa. de 1 lb.....	Prix fournis sur demande pour manomètre, extensions, contrôle de distribution, engins, bougies d'allumages, etc., etc.	
ARSENATE DE CHAUX	VERT DE PARIS	Le 100 lbs.
En Poudre le 100 lbs.	100 lbs. baril en acier.....	25.10
Baril de 100 lbs.....	50 " ".....	27.00
Caisse de 50 lbs. (10 paq. de 5 lbs).....	25 " ".....	27.15
Caisse de 25 lbs. (5 paq. de 5 lbs).....	5 " ".....	29.70
Caisse de 25 lbs. (25 paq. de 1 lb).....	1 " ".....	30.15
	1 " " carton.....	28.35
SULFATE DE NICOTINE 40	PREPARATIONS POUR SAUPOUDRAGE	
Baril de 10 lbs.....	D-1 Soufre Plomb.....	8.15
Bolte de 2 lbs.....	D-2 Soufre Plomb.....	6.75
Bolte de ½ lb.....	D-3 Soufre pour saupoudrer.....	3.65
	D-7 Force simple, pour patates.....	8.70
"COPOSPRAY"	D-8 Force double, pour patates.....	10.40
BOUILLIE BORDELAISE AMELIOREE	D-11 Nicotine Contact.....	16.00
Sans Poison	D-13 Prép. spéciale pour brûlure.....	7.60
100 lbs en baril.....	Kolodust (sans poison) pr pommes.....	4.75
100 " (10 paquets de 10 lbs).....	Kolotex (avec poison) pr pommes.....	7.85
50 " en baril.....	Copodust (sans poison) pr légumes.....	8.70
50 " (5 paquets de 10 lbs).....	Copotex (avec poison) pour légumes.....	11.50
25 " en baril.....		
25 " (5 paquets de 5 lbs).....		
30 " (6 paquets de 5 lbs).....		
12 " (12 paquets de 1 lb).....		
	ARROSOIRS ET MACHINES A SAUPOUDRER	
"COPOKIL"	Arrosoirs "BEAN," toutes grandeurs.	
BOUILLIE BORDELAISE AMELIOREE	Machines à saupoudrer "NIAGARA" à main ou à moteur.	
Avec poison		
100 lbs en baril.....	Demandez Catalogues	
100 " (10 paquets de 10 lbs).....	Souffleur "Niagara" pour saupoudrer.....	\$25.00
50 " en baril.....	Tous les prix sont F. A. B. nos entrepôts	
50 " (5 paquets de 10 lbs).....	MONTREAL.	
25 " en baril.....		
25 " (5 paquets de 5 lbs).....		
30 " (6 paq. de 5 lbs. à la caisse).....		
12 " (12 paq. de 1 lb. à la caisse).....		

GAZOLINE FÉDÉRÉE.....	20c 1/2 gal.	Clous Ordinaires	A finir	Galvanisés	
*PÉTROLE FÉDÉRÉE.....	20½c le gal.	1"	\$4.72	\$5.25	\$7.32
F. A. B. Montréal.		1½"	4.62	5.22	7.22
En barils d'environ 45 gallons chacun.		1¾"	4.36	4.86	7.06
HUILES	En barils d'environ 45 galls.	2"	4.00	4.50	6.90
Huile à cylindre à vap. Fédérée le gal. 85c		2½"	3.94	4.44	6.84
Huile à cylindre à vap. Fédérée.. " 60c		3"	3.79	4.29	6.74
Huile à cylindre à vap. Fédérée.. " 50c		3½"	3.74	4.24	
Huile à séparateur à bras.....	" 40c	4"	3.48	3.98	Ces prix sont pour barils complets de 100 lbs.
Huile à séparateur à vapeur.....	" 60c	4½"	3.37	3.87	chaque et F. A. B. nos entrepôts Montréal.
Huile à séparateur à vapeur.....	" 65c	5"	3.32	3.77	
Huile à engin à gazoline.....	" 48c	5½"	3.22	3.72	
Huile à engin à gazoline.....	" 43c	6"	3.22		
Huile à engin à gazoline.....	" 36c				
Huile à tracteur.....	" 80c				
Huile à moteur, 1ère qualité légère, médium, Pesante.....	" 70c				
Huile à transmission.....	" 65c				
Huile à harnais.....	" 65c				
Huile à harnais, bidon de 1 gal.. " \$1.10					
N. B.—Par ½ baril, ajouter 3 sous par gallon: pour quantité moindre, .25 par gallon. F. A. B. Montréal.					

CABLE

CABLE, pure manille, pour fourche à foin, par rouleau ou demi rouleau.			
Diamètre	Nombre de pieds la livre	Nombre de pieds par rouleau	Pesanteur par rouleau
¾"	6'7/11	849'	135 lbs.
¾"	4'6/11	840'	180 lbs.
1"	3'9/11	840'	225 lbs.

Prix:—17 la lb. F. A. B. Nos Entrepôts. Par longueur moindre qu'un demi rouleau de plus par livre.

PAPIER A COUVERTURE

Protection efficace pour bâtiment

Papier "Fédérée"	Papier "CC"
2 côtés caoutchoutés	2 côtés caoutchoutés
1 pli \$2.00 le rouleau	1 pli \$1.40 le rouleau
2 plis \$2.35 le rouleau	2 plis \$1.70 le rouleau
3 plis \$2.75 le rouleau	3 plis \$2.10 le rouleau

Papiers à surface minérale

Rouge, vert ou bleuâtre Rouge et vert 36" de large 108" carrés 18" de large 116" c. le rouleau..... \$2.80 le rouleau \$3.30

Papiers secs à lambris

Pour intérieur Paille lourde sèche

Pesanteur 16 livres-Pesanteur 38 livres	32" de large 400" car. 32" de large 400" car.
le rouleau.....	\$0.60, le 100 lbs..... \$3.30

Graisse à essieux:

Caisse de 36-1 lb.....	\$4.65 la caisse
Caisse de 24-3 lb.....	8.80 la caisse
Caisse de 12-5 lb.....	7.10 la caisse
Chaudières de 10lb.....	1.20 la chaudière.
Chaudières de 25lbs.....	2.50 la chaudière.

LE BULLETIN DE LA

Section des achats

VOLAILLES VIVANTES

La situation sur ce marché est bonne, mais nous avons vu dans les sujets que l'on es que les cultivateurs se n trop anxieux de profiter et qu'ils envoient tout e tenir compte de la qualification. Ceci a eu des eff sur les prix, surtout sur qui ont baissé au cours d Le marché pour les pouli dans le cas des poules on ferme. Mais ainsi que n haut, il y a lieu d'apport spéciale à cette fameuse qualité et de la préparati

VEAUX VIVANTS

Les arrivages ont été fa la semaine passée et la te des prix est à la hausse. forte et nous croyons que disposer de beaucoup plu que les prix soient du tout augmentation dans les ex Naturellement ceci s' sujets de bonne qualité. I profiter de ce conseil que pour envoyer sur le marché ne seraient pas dans des c nables. Beaucoup de cu blent blâmer les achete ne paient pas un bon r somme ce sont eux-mêmes tort. Que l'on n'oublie p pas plus les acheteurs qu sont disposés à donner le des animaux mal préparés près que la peau et les os. rares les sujets maigres; l les cours à bestiaux nou choses surprenantes... b raient apprendre des leçon tives...

PORCS ABAT

Ce marché a suivi celui d et les prix ont baissé quelq de la dernière semaine. C de difficultés à vendre et i survienne de changements lieu de croire que nous pou avoir une baisse au cours prochaine. Elle ne sera pas si nous en jugeons par les tuelles. Nos lecteurs seront pr tigués de nous voir répéter: fois ce que nous avons dit il y a tant de raisons et te qui nous portent à en parl pouvons nous empêcher c centième fois peut-être: s lité des sujets que vous e marchés. On croirait parf expéditeurs croient que ne ni plus ni moins que des en ras et que tout doit y être ne fait tort à un marché co e des animaux ou des pr vaise qualité.

BROCHE A CLÔ

Il règne sur ce marché un prononcé et les ventes son Nous n'avons pas de chang dans les prix; les vendeurs r pas croire que nous devions à du nouveau dans ce sens. Il se peut cependant que l pour peu qu'ils veuillent se part et d'autre, trouvent i de faire leurs acquisitions à d'autre; tous les vendeurs n pas du même profit. C'est recommandons aux agricult acheter du premier venu et ceux qui sont en mesure de

TÔLE

La tôle se fait remarquer rité grandissante auprès de On se sert de ce matériel qu'on ne le faisait il y a q On lui trouve chaque anné applications qui ne manq économiques autant que pr voyons-nous les ventes au de fortes proportions. Les prix n'ont pas subi d depuis le commencement c s'il y a quelques variantes quer elles ne peuvent être co

LA COOPÉRATIVE FÉDÉRÉE DE QUÉBEC

Fournit les commentaires suivants sur les marchés

Section des achats.

SEMAINE DU 6 AU 13 JUILLET 1928

VOLAILLES VIVANTES

La situation sur ce marché est toujours bonne, mais nous avons dernièrement souffert quelque peu du manque de qualité dans les sujets que l'on expédie. Il semble que les cultivateurs se montrent un peu trop anxieux de profiter des prix offerts et qu'ils envoient tout ce qu'ils ont sans tenir compte de la qualité et de la préparation. Ceci a eu des effets très nuisibles sur les prix, surtout sur ceux des poulets qui ont baissé au cours des derniers jours. Le marché pour les poulets est incertain; dans le cas des poules on prévoit qu'il sera ferme. Mais ainsi que nous le disons plus haut, il y a lieu d'apporter une attention spéciale à cette fameuse question de la qualité et de la préparation.

VEAUX DE LAIT

Les arrivages ont été faibles au cours de la semaine passée et la tendance générale des prix est à la hausse. La demande est forte et nous croyons que nous pourrions disposer de beaucoup plus de veaux sans que les prix soient du tout affectés par une augmentation dans les expéditions.

Naturellement ceci s'applique à des sujets de bonne qualité. Il ne faudrait pas profiter de ce conseil que nous donnons pour envoyer sur le marché des animaux qui ne seraient pas dans des conditions convenables. Beaucoup de cultivateurs semblent blâmer les acheteurs parce qu'ils ne paient pas un bon prix alors qu'en somme ce sont eux-mêmes qui sont dans le tort. Que l'on n'oublie pas que personne, pas plus les acheteurs que les autres, ne sont disposés à donner leur argent pour des animaux mal préparés qui n'ont à peu près que la peau et les os. Ils ne sont pas rares les sujets maigres; une tournée sur les cours à bestiaux nous fait voir des choses surprenantes... beaucoup y pourraient apprendre des leçons très instructives...

PORCS ABATTUS

Ce marché a suivi celui des porcs vivants et les prix ont baissé quelque peu au cours de la dernière semaine. On éprouve plus de difficultés à vendre et à moins qu'il ne survienne de changements imprévus il y a lieu de croire que nous pourrions très bien avoir une baisse au cours de la semaine prochaine. Elle ne sera pas forte cependant si nous en jugeons par les apparences actuelles.

Nos lecteurs seront probablement fatigués de nous voir répéter ici encore une fois ce que nous avons dit plus haut, mais il y a tant de raisons et tant d'occasions qui nous portent à en parler que nous ne pouvons nous empêcher de dire pour la centième fois peut-être: surveillez la qualité des sujets que vous envoyez sur les marchés. On croirait parfois que certains expéditeurs croient que nos marchés sont ni plus ni moins que des endroits de débarquement et que tout doit y être envoyé. Rien ne fait tort à un marché comme la présence des animaux ou des produits de mauvaise qualité.

BROCHE À CLÔTURE

Il règne sur ce marché une activité assez prononcée et les ventes sont considérables. Nous n'avons pas de changements à noter dans les prix; les vendeurs ne nous laissent pas croire que nous devions nous attendre à du nouveau dans ce sens.

Il se peut cependant que les cultivateurs, pour peu qu'ils veuillent se renseigner de part et d'autre, trouvent plus profitable de faire leurs acquisitions à une place que d'autre; tous les vendeurs ne se contentent pas du même profit. C'est pourquoi nous recommandons aux agriculteurs de ne pas acheter du premier venu et sans consulter ceux qui sont en mesure de les renseigner.

TÔLE

La tôle se fait remarquer par sa popularité grandissante auprès des cultivateurs. On se sert de ce matériel beaucoup plus qu'on ne le faisait il y a quelques années. On lui trouve chaque année de nouvelles applications qui ne manquent pas d'être économiques autant que pratiques. Ainsi voyons-nous les ventes augmenter dans de fortes proportions.

Les prix n'ont pas subi de changements depuis le commencement de la saison et s'il y a quelques variantes à faire remarquer elles ne peuvent être considérées com-

me générales. Ainsi que nous le disons plus haut pour la broche à clôture, ceux qui se trouvent dans la nécessité d'acheter feraient bien de se mettre au courant des conditions qu'ils peuvent obtenir à différents endroits, avant de placer leurs commandes.

CHARBON

Nous sommes en pleine saison d'activité pour ce marché. On prépare sa provision pour l'hiver prochain pendant que les prix sont encore avantageux. Il n'y a pas de doute que les prix ne peuvent que monter d'ici à ce que commencent les froids et ceux qui auront vu à bonne heure à prendre leurs précautions ne seront pas exposés à payer les hauts prix.

Le charbon est un article qui se prête bien aux achats en coopération. Une dizaine de cultivateurs tout au plus peuvent s'entendre pour faire venir un char complet et les économies qu'ils réaliseraient ainsi contribueraient à diminuer sensiblement le coût d'achat de ce combustible.

INSECTICIDES

Depuis quelques années, les prix des mandés pour les différents poisons dont on se sert pour faire la lutte aux insectes et aux maladies dont souffrent nos récoltes, ont subi de fortes baisses. Une simple comparaison avec les prix des années passées fera voir des différences très importantes. Nous ne sommes pas loin de croire qu'une des causes principales de cette diminution dans les prix a été grandement amenée par la coopération de plus en plus marquée qui préside aux achats de ces produits.

Nous n'avons pas eu de variations dans les prix depuis le commencement de la présente saison et il n'y a pas lieu de croire qu'il doive y en avoir.

Dans une conversation que nous avons récemment avec un expert du Service Provincial d'Entomologie, celui-ci insistait beaucoup sur l'importance qu'il y avait à se servir des poisons recommandés pour telle ou telle maladie ou pour tel ou tel insecte. Certains poisons peuvent être dommageables si on ne les applique pas en conformité avec certaines règles; trop de poison peut nuire tout autant que son absence complète. Aussi nous recommandons de se bien renseigner non seulement sur les méthodes d'application, mais encore sur la nature du poison à employer. Dans ceci les connaissances de l'Agronomie sont tout indiquées.

FICELLE D'ENGERBAGE

C'est déjà le temps de penser à cette question de la ficelle d'engergage. Les cultivateurs sont depuis quelque temps l'objet des attentions d'agents qui leur offrent cette marchandise avec les arguments les plus convaincants, tant sur la qualité et les bas prix de cette année. Nous tenons à avertir les intéressés du fait que les prix sont sensiblement inférieurs à ceux de l'an dernier et qu'il y a pour eux grand intérêt à se renseigner à ce sujet avant de confier leur commande à celui-ci ou celui-là.

Il règne passablement d'activité sur ce marché et les demandes de renseignements abondent. Nous ne pouvons que féliciter ceux qui agissent de la sorte, car en ce faisant ils se mettent à l'abri des hauts prix qu'ils pourraient payer s'ils étaient moins au fait des conditions réelles de ce marché.

Ce qu'il faut aux volailles

LE PHOSPHATE

Nous avons vu que pour la santé et la meilleure production des volailles il est nécessaire de leur donner du charbon de bois, du gravier, de la chaux, du sel et du soufre. Il y a d'autres éléments minéraux indispensables à la vie des volailles. Les oiseaux de basse-cour les trouvent dans les aliments, sous une forme organique bien préférable, en particulier les phosphates. A ce propos, les phosphates commerciaux, formés exclusivement de phosphate tricalcique, ne sont pas assimilables. En acheter est donc une dépense inutile. Seuls les phosphates pharmaceutiques sont assimilables (glycérophosphates). Il faut se défier surtout des phosphates retirés des os par voie humide; ils sont particulièrement riches en chlorures et en chlorures. Ceux dont on a retiré l'osséine en autolavés

Nous achetons la Crème et les Oeufs à l'année

NOUS PAYONS DE HAUTS PRIX

ECRIVEZ-NOUS

J. Joubert
LIMITEE

4141 rue St-André

MONTREAL

CULTIVATEURS

OBTENEZ LES PLUS HAUTS PRIX DU MARCHÉ

EXPÉDIEZ VOTRE CRÈME A

LA LAITERIE CHAMPLAIN Ltée

Paiements faits promptement.

Faites l'essai de quelques envois.

Vous aurez entière satisfaction.

LA LAITERIE CHAMPLAIN LIMITEE

180 rue Dorchester,

QUEBEC, P. Q.

ne valent pas mieux que les os calcinés; ils ne sont pas nuisibles, mais ne servent à rien. Le trèfle et la luzerne sont très riches en sels minéraux, ainsi que le son; employez-les dans la composition de vos rations.

DU SOUFRE

Le soufre doit aussi entrer pour une certaine proportion dans le régime alimentaire des oiseaux de basse-cour. Il est nécessaire à la formation des plumes, ce qui explique pourquoi il est recommandé

dans le traitement des volailles qui manquent leurs plumes. Employez-le pendant la mue, sous forme de fleur de soufre lavée. Le lavage dans plusieurs eaux renouvelées est nécessaire pour l'usage interne; il remplace le soufre précipité de la médecine humaine. Par contre, la fleur de soufre pour l'usage externe, est plus active si elle n'est pas lavée. Le soufre est aussi employé pour détruire les parasites qui s'attaquent aux volailles; il sert à désinfecter les nids des poules couveuses et à détruire celles-ci de leurs poux lorsqu'elles ont des poussins sous leurs soins.

PIERRE À CHAUX PULVÉRISÉE

Attention Particulière

et

PRIX SPECIAUX

pour fins agricoles

ECRIVEZ-NOUS

STANDARD LIME COMPANY LIMITED

C. N. R.

Joliette, - Qué.

C. P. R.

PACIFIQUE CANADIEN

Si vous êtes indécis où aller pour votre prochain voyage, écrivez ou venez nous voir. Tous les renseignements possibles vous seront donnés avec plaisir, et nous préparons divers itinéraires si désiré.

Bureau des billets du Pacifique Canadien à Québec: 30 rue St-Jean, Tél. 2-0093; Château Frontenac, tél. 2-1840 et Gare du Palais, tél. 2-0663.

Adressez-vous à C.-A. Langevin, Agent Général, Gare du Palais, Québec, ou à R. G. Amiot, Agent de District, Gare Windsor, Montréal.

Québec

chats

QUALITÉ

DE CUIVRE (Cristaux)
Le 100lbs.
lbs. 7.25
tes. 8.50

EMULSO
le que l'on peut mélanger
à l'eau
40 gals. 32.00 le baril
6.50 le bidon

ACCESSOIRES
lisques et rondelles 9.00
arroage 12.00
te pression (300 lbs.)
pour pompes à main
0.24 le pied
ur demande pour manomètre,
trôle de distribution, engins,
ages, etc., etc.

ERT DE PARIS Le 100 lbs.
acier 26.10
..... 27.00
..... 27.15
fer blanc 29.70
..... 30.15
carton 28.35

CTIONS POUR SAUPOU-
DRAGE
mb 8.15
mb 6.75
r saupoudrer 3.65
ble, pour patates 8.70
Contact 10.40
ciale pour Brûlure 16.00
poison) pr pommes 4.75
s poison) pr légumes 7.35
poison) pour légumes 8.70
poison) pour légumes 11.50

ET MACHINES A SAUPOU-
DRER
BEAN" toutes grandeurs.
saupoudrer "NIAGARA" à
eur.
emandes Catalogues
agara" pour saupoudrer \$25.00
ix sont F. A. B. nos entrepôts
MONTREAL.

linaires	A finir	Galvanisés
\$4.72	\$5.22	\$7.32
4.62	5.22	7.22
4.36	4.86	7.06
4.00	4.50	6.90
3.94	4.44	6.84
3.79	4.29	6.74
3.74	4.24	Ces prix
3.48	3.98	sont pour
3.48	3.98	barils com-
3.37	3.87	plets de
3.32	3.82	100 lbs.
3.27	3.77	chacun et
3.22	3.72	F. A. B.
3.22		nos entrepôts
3.22		Montréal.
3.22		

PIERRE À COUVERTURE

ection efficace pour bâtiment
"Fédérée" Papier "CC"
ouchoutés 2 côtés caoutchoutés
le rouleau 1 pli \$1.40 le rouleau
5 le rouleau 2 plus \$1.70 le rouleau
5 le rouleau 3 plus \$2.10 le rouleau

piers à surface minérale
ert ou bleuâtre Rouge et vert
ge 108" carrés 18" de large 116" c.
1. \$2.80 le rouleau \$3.30

apiers secs à lambris
térieur Paille lourde sèche
r.16 livres-Pesanteur 38 livres
rge 400" car. 32" de large 400" car.
u. \$0.60, le 100 lbs. \$3.30

essieux:
36-1 lb. \$4.65 la caisse
24-3 lb. 8.80 la caisse
12-5 lb. 7.10 la caisse
res de 10lb. 1.20 la chaudière.
res de 25lb. 2.50 la chaudière.



18 ANNEES

De bon service

A la classe agricole constituent une garantie de premier ordre quant à la satisfaction que vous obtiendrez en expédiant votre

CREME

cette année à la plus ancienne laiterie de Québec. Remises faites régulièrement, plus hauts prix payés. Référence: Banque Canadienne Nationale.

LAITERIE DE QUEBEC

75, Avenue du Sacré-Cœur Qué.

ACHETEZ ET VENDEZ PAR LE MOYEN DES PETITES ANNONCES

Hommes Demandé

AGENTS.—Devenus indépendants, vendant la grande ligne Pilleyson. Voici une chance de vous établir en affaire à votre compte. Expérience pas nécessaire. Travail à l'année. Ecrites pour détails gratis. The Pilleyson, Company, Trois-Rivières, Qué. 24-12fa P55

AGENTS.—Enfin une découverte.—Une préparation merveilleuse collant véritablement les crevures sans enlever les pneus de sur la jante. Différente de toute autre. Ne se décompose pas. Garantie inoffensive au pneu. Dure la vie du pneu. Bon gagnant d'argent pour agents. Miller a gagné \$875. en cinq semaines. Ecrites pour preuve et essai gratuit. Falconeel Mfg Co., Ltd. Alexandria, Ont. J. J. G x 001-27

REPRESENTANT DEMANDE dans chaque paroisse, pour vendre nos paratonnerres "Security" en cuivre, avec garantie. Le représentant choisi sera accompagné de notre agent général pour faire les ventes. Préférence accordée aux agents de machines aratoires. Les applicants devront être actifs et responsables. Affaire très payante. S'adresser à Security Lightning Rod Co. Reg'd 100 3ème avenue Québec. J.N.O. x 08

VENDEURS ET VENDEUSES demandés pour vendre à domicile dans les campagnes, un produit bien annoncé, sirop pour le rhume, asthme, bronchite, etc. Bonne commission payée. Ecrite pour renseignements. P. LaRose, 126 rue Garnier, Québec. J.N.O.

DIVERS

A VENDRE.—Manufacture de portes et châssis avec moulin à scies, outillage pour ouvrage général. Bonnes conditions. S'adresser à Amédée Gendreau, Montmagny. 28-2fa P05

A VENDRE.—Une moissonneuse à blé d'Inde, un coupe blé d'Inde avec allivette et un silo très peu usagés, le tout à vendre très bon marché. S'adresser à Mme Vve Ernest Cantin, Ste-Catherine, Cté Portneuf, P. Q. B-31

A VENDRE.—Quatre chars de beau boulevau de trois pieds, bien secs. S'adresser à Rosaire Caron, Garroz, Dorchester, P. Q. B-29

AVIS.—Toute personne désirant engraisser, avoir un beau teint, soulager constipation, maigrir, le tout sans remède. Chaque sujet: 25 sous. Satisfaction garantie. 3442 Cartier, Montréal. 30-P-05

ABEILLES A VENDRE.—Si quelqu'un désire acheter des abeilles à bon marché, provenant d'un bon rucher. S'adresser à Mme Louis Hébert, Ste-Marie, Cté Beauce, P. Q. B-29

BONS TRAPEEURS.—Ma méthode est infailible pour prendre les renards dans l'eau, sur la terre et sur la neige, 20 ans d'expérience. Il vous fait préparer la drogue immédiatement. Adresser-vous sur le champ à Philéas Blais, St-Edmond, Lotbinière, P. Q. B-31

BOTTINES.—Jambières, culottes, chemises, imperméables, couvertures de lit, selles, tentes, provenant du surplus de l'armée. Catalogue sur demande. Magasin de Surplus Militaire, 294 Notre-Dame-Ouest, Montréal. J.N.O.—25

CREDIT FONCIER FRANCO-CANADIEN.—Etabli en 1880. Actif \$51,700,000. Prêts sur première hypothèque. Taux avantageux. Réalisation rapide. Pas de commission à payer. Liberté de choix du notaire et de l'agent d'assurance. S'adresser au No. 72 Cde de la Montagne, Québec. Tél. 2-1139. J.N.O. x 56

HARNAIS A BRETILLES GARANTIS.—Valeurs exceptionnelles. Harnais doubles spécialement montés sur cuir. Traits 1 1/2 po., 3 plus, 3 rangs de couture, bracolets, bretelles 1 1/2", guides 1", 21 pieds long, brides 1/2", sangles 1 1/2", attelles 1" avec boucles en cuir cousues. Martingales 1 1/2", boules en cuir à l'extrémité des attelles en acier, sangles etc. Prix, harnais complets sans colliers \$55.00 le set, f.a.b. Toronto. Indiscutablement la meilleure valeur sur le marché. Tous nos harnais sont garantis et sujets à votre examen et satisfaction. Demandes notre catalogue. Cela vous fera épargner de l'argent. Conter Bros. prop., The Repository, 30 rue Nelson, Toronto. 20-10fax051—J.B.R.

LA CHASSE AUX RENARDS VOUS INTERESSE-T-ELLE?—Pouvez-vous prendre des renards au piège et les garder vivants? Je puis enseigner à les prendre sans appât. Ma méthode est infailible et garantie. C'est le temps de préparer votre médecine pour l'automne. Pour renseignements écrire à Rue des Ferges, No 41, Trois-Rivières, P. Q. 20-P67-2fa

TARIF POUR LES ANNONCES CLASSIFIEES

— du —
Bulletin de la Ferme

Pour une annonce de 25 mots ou moins—50c
Pour une annonce de plus de 25 mots, comptez 50 sous pour les premiers 25 mots et un sou pour chaque mot en plus de 25. Exemple: Une annonce de 30 mots coûte 55c et ainsi de suite.
Le nom et l'adresse sont comptés avec le texte de l'annonce.

IMPORTANT.—Nous ne tenons pas de comptabilité pour les petites annonces classifiées, l'argent doit nécessairement accompagner la copie et les instructions. Prière d'en tenir compte afin d'éviter tout retard dans la publication.

LAINE EN ECHEVAUX.—Pour tricoter à la main ou à la machine "Vieux Temps", "Tout Laine", "Soie et Laine", 85 cts la lb. et plus livrée. Echantillons gratuits. "Stocking & Yarn Mills, Dépt A, Orlia, Ont. 166—M. P.

MESDAMES.—Pourquoi garder des poils disgracieux sur le visage et le corps, quand vous pouvez vous en débarrasser radicalement et pour toujours par GYPSIA. Produit importé de Paris. Ecrites pour notice gratuite. French Beauty Products Company, Box 222, Station G. New-York City. 21-16 fa P36

POUR RIRE.—Douze nouveaux tours de Magie avec gros catalogue, farces, atrapes, secrets, comédies, illusions, récitations: 10 cents. J.-B. Hamon, 259 Marie-Anne, Montréal. 25-3fs—P05.G-4

PASTILLES "MAGIC" POUR LA VERMINE.—débarrasseront promptement vos volailles des poux, des mites et de la vermine. Jetez tout simplement une pastille "Magic" dans un gallon d'eau que vous donnez à boire à vos volailles—les poux meurent immédiatement. Pas de poussières, pas de manipulation des oiseaux—innoffensives à la chair et aux œufs—augmentent la production d'œufs—garanties—Bottes de 225 pour 225 gallons d'eau, \$1.00 poste payée, vous dure une année. Brochures intéressantes sur les volailles avec chaque commande. Agents demandés. Reliable Stock Food Co., 239b Avenue McGill, Toronto, Ont. X011—J.N.O.

TABAC CANADIEN.—En feuille et haché, au plus bas prix. Demandes ma liste de prix et échantillon 10 sous. Manufacturé par Hermas Lamarche, St-Roch-Achigan, Cté l'Assomption, P. Q. 26-6 fois, P05.

TABAC NATUREL. Canadien en feuilles et haché ainsi que cigares. Echantillon 1-20 et liste de prix, 10 cts. J.-J. Gareau & Fils, St-Roch-Achigan, P. Q. 19-26fs P05

TABLETTES TOUSSINE POUR LES CHEVAUX. contre: Toux, gourme et touffe; excellentes pour l'appétit purifier le sang et faire muer. Font jeter les vers. Prix 50cts franco par maille. Agent pour le Canada. Dr. Jos. Comtois, St-Basile; Montréal; P. Q. 24-10fa P05

VOULEZ-VOUS RIRE.—Demandes Oracle de mariage, 15 cents, avec catalogue français; farces, monologues, chansons, livres rares, curieux, magie. Edg. Hartman 4804 Saint-Denis, Montréal. J. N. O.

UNE MONTRE QUI DURERA LA VIE POUR \$5.00

Pas besoin d'argent. Payez \$5. au postillon sur réception de la plus grande valeur jamais offerte en montre pour votre gousset. Hautement fiable, montée sur de véritables rubis, boîtier mince superbement gravé. Cadran artistique avec chiffres or en relief. Sa beauté n'est surpassée que par son exactitude. Véritablement une montre pour la vie, valant \$10 et plus. Une garantie de cinq ans accompagne chaque montre. Vous n'êtes pas obligé de la garder si vous n'en êtes pas absolument satisfait. Une chaîne plaquée or spéciale sera donnée gratuitement avec chaque montre durant ce mois. Commandes tout de suite. Quality Tobaccô Shops, Watch Dept. 6, 189 rue McGill, Montréal. x.922-28 4fs.

TOMBER D'UN MAL

Des centaines d'épileptiques ont retrouvé la santé grâce au fameux EPILEXITE—Traitement scientifique et rationnel, facile à suivre à la maison et peu dispendieux.

GRATIS.—Sur réception de 25 centins pour emballage et transport nous vous expédierons une bouteille échantillon et livret donnant le mode de traitement.—S'adresser à
RUMAX COMPOUND REG'D
Cassier Postal 711 Québec

POUR RENSEIGNER LES PRODUCTEURS

Prix du marché à Montréal

DERNIERE HEURE

Beurre Frais:—		
Spécial pasteurisé.....	37 3/4c	la livre.
Pasteurisé No. 1.....	37 3/4c	la livre.
No 1.....	36 3/4c	la livre.
No 2.....	35 3/4c	la livre.
Fromage		
Blanc et Coloré:—		
Spécial.....	21 1/2	22 1/2c la livre.
No 1.....	21 1/2	21 1/2c la livre.
No 2.....	19 1/2	20 1/2c la livre.
Foin:—		
No 2.....	\$13.00	à \$14.00 la tonne
No 3.....	\$12.00	à \$13.00 la tonne
Œufs:—		
Frais spéciaux.....	41c	la douzaine
Frais extras.....	37c	la douzaine
Frais premiers.....	33c	la douzaine
Frais seconds.....	27c	la douzaine
Patates locales, Canada A, au détail.....		
Québec "A".....	80c	par 80 lbs
Patates (Vieilles) Québec, par 90 livres.....	85c	"
" " Québec, par 90 livres.....	60c à 65c	"
" " Québec (Détail) 80 livres.....	60c à 65c	"
Nouvelles patates par 80 livres.....	65c à 70c	"
	2.00	"

A VENDRE

Plusieurs terres avec bâtisses, Conditions avantageuses.

PAIEMENTS FACILES

P. BLANCHET

St-Moise, - - Qué.

FERMES, BEURRERIES, FROMAGERIES

BEURRERIE DE CAMPAGNE.—Bon poste et bonne clientèle. Nous faisons 60 boîtes par semaine. Machinerie en parfait ordre, glacière sur le plan du gouvernement; logement fini dans le haut; sera vendue à bonnes conditions. S'adresser à Joseph Casson, Roxton Falls, Cté Shefford, P. Q. —57

TERRE A VENDRE à St-Pierre de Montmagny, 100 arpents en culture, terre à bois, bien bâtie. Cause de vente, manque de main d'œuvre. O. Marin, St-Pierre, Montmagny. 28-3fs P35.

TRES BONNE TERRE à vendre. Conditions faciles, vendra à sacrifice pour cause de maladie. Isale Lévesque, Ferme Neave, Labelle, P. Q. B-29

Animaux à Vendre

AVIS.—Nous vendrons douze vache ayant subi l'épreuve fédérale du système d'accréditation, beau croisement Ayrshire. S'adresser à Joseph Casson, Roxton Falls, P. Q. B-29

AVIS AUX ELEVEURS DE RENARDS.—Qui-queux désire placer des renards à ferme, peut demander renseignements et références si nécessaire, à Louis Rouillard, Landrienne, via Cochrane, Abitibi, Qué. P25-28-3fs.

AYRSHIRE A VENDRE.—Femelles de tous âges, choix complet sur taures de 1, 2 et trois ans; quelques veaux mâles de qualité. Troupeau complètement accrédité. Visiteurs bienvenus. J.-P. Beauchemin, Ferme St-Basile, Verchères, P. Q. 26-4fs P 65

CHINCHILLAS IMPORTÉS.—Arrivant d'Angleterre, de très grand prix, de tous âges, enregistrés dans la C. S. B. A. Prix spécial pour jeunes sujets pour cette semaine. S'adresser à J.-Art. Sasseville, Ste-Anne-de-la-Pocatière, P. Q. 29-P05

ELEVEZ DES RENARDS ARGENTES.—Achetez vos sujets reproducteurs d'éleveurs expérimentés. Termes faciles. Facile à élever. Laissez-nous vous aider à vous établir. Nous achetons toutes les peaux que vous pouvez nous fournir. Valley Silver Fox Farm, St-Stephen, N.-B. J.N.O. X36.

LAPINS CHINCHILLA.—De choix avec pedigree écrites et enregistrés dans la C. S. B. A. A. Dupré, M. V., Inspecteur et gérant C. S. B. A. Ste-Anne-de-la-Pocatière, P. Q. No 29—P75

LAPINS CHINCHILLA.—De sujets enregistrés à vendre à bon marché. Cochets P. R. B., beaux sujets, nés en avril. Prix sur demande. J.-E. Saucier, Amqui, P. Q. B-29

ARGENT A PRETER

SUR HYPOTHEQUES et autres garanties à la ville ou à la campagne, aux particuliers, fabriques et municipalités, aux taux de 5%, 6% et 7% suivant les garanties offertes. Ed. Boisjout Picher, notaire, 80 St-Pierre Québec. i.n.o.—27

LA

Consultations légales

AVIS IMPORTANT priés de tenir compte des renseignements donnés pendant est abonné: 20 tin: 30 Nos avocats consultants, concernant les traordinaires, ou qui né le correspondant et les d'ite par lettre, nos avoc

A PROPOS DE TIMONS—Q. Un individu a acheté pas payée. Le maître de la chercher et il a emporté à cela malgré la défense de que ce dernier y avait ajouté réclamer à ce sujet.

R. Il nous semble très clair d'écarter le maître de la timons qu'il a ajoutés, de se de ces accessoires. En vertu 480) le maître de la voiture possession des accessoires qui y payant le prix.

CHEMIN NOUVEAU.—(Q. Une corporation municipale décider l'ouverture d'un chemin public d'un terrain 26 pieds de qu'il faudra exproprier un propriétaire s'y refuse. Il es n'y a personne enclavé et que que par un certain groupe comme chemin de travers?)

R. Il semble que les corp n'ont pas le droit de passer travers une basse-cour ou un les et de naie vive sans le co du propriétaire. Dans ce cas pas permise s'il s'agit d'une ou de campagne à moins qu'il tracé à une distance de 400 habitée par le propriétaire ou cas qui nous est soumis d'ap de la Cour de magistrat opic geons pas cependant, les pro le droit de réclamer contre le règlement ainsi passé que lon tion de ce procès verbal par il sera offert une grande c d'être inattaquable si les pro prises au temps fixé dans le civiles pour attaquer le règle adopté.

VENTE ET COMMISSIO D.)—Q. J'ai vendu une pro qui l'a achetée par l'entremise qui j'ai passé un contrat. stipulé que je donnerais une au courtier moyennant le prix par un premier versement de lors de la passation du contri désigné dans l'entente fixée i donné qu'un quart à peu près fixé dans le contrat. J'ai tou à bâcler la vente mais comm pas capable de rencontrer se lui reprendre la terre et lui \$600.00. Le courtier qui ava n'a alors offert des débetu différence entre le prix reçu et que l'acheteur devait me pay débetures. Suis-je obligé d sion? En second lieu un avoca moi en cette cause réclame honoraires soit le montant t tenu de payer cette somme av soit rendu?

R. Nous sommes d'opinion q la loi des parties les termes de les circonstances, la loi qui doit Or, notre correspondant n'aur une somme comptant inférieu que le contrat qu'il a consenti ave fait il ne peut s'en prendre à que le vendeur devait tout sin signer l'acte de vente attendu n'étaient pas telles que fixées. que le courtier a offert de gar verement comptant nous par part du courtier avant que la défavorable et qu'il était enler parties que le contrat était veré lo contrat. L'offre soumise nous des doutes à plusieurs points c seillons à notre correspondant l'annable puisque c'est le meil un procès dispendieux. Quant

Rafrachissant les sports e

Quand vous revenez de au tennis ou à quelqu'au rieurs avec des yeux qui irrités, appliquez quelq l'inoffensive Murine. Elle tantément la sensation de f toutes les particules irrita pour un mois de cette l longtempis éprouvée ne co Essayez-la.



PRODUCTEURS Montréal

Table listing prices for various products like eggs, chickens, and other farm goods.

Abelles à Vendre

Text describing the sale of bees, including details about the breed and location.

Text describing the sale of two couples of Rhode Island chickens.

Text describing the sale of pullets and cockets Rhode Island.

Text describing the sale of 200 pullets Leghorn.

Comment prévenir l'essaimage?

Text providing advice on how to prevent bee swarming, including timing and methods.

Text discussing the importance of beekeeping and the benefits of bees.

Text providing information about beekeeping supplies and services.

LA LOI POUR TOUS

Consultations légales, par Charles-F. Letarte avocat du barreau de Québec

AVIS IMPORTANT.—Nos correspondants que cette page intéresse sont instamment priés de tenir compte des règles suivantes établies par le Journal: 1o Seuls les abonnés peuvent bénéficier de ce service de consultation: c'est pourquoi toute demande de renseignements doit être signée, afin que nous puissions constater si le correspondant est abonné: 2o Les questions doivent être adressées directement au Bulletin: 3o Nos avocats consultants ne sont tenus de répondre qu'aux questions ordinaires usuelles, concernant les lois qui gouvernent les choses de la vie rurale. Les cas extraordinaires, ou qui nécessiteraient une longue étude, sont choses à traiter entre le correspondant et les avocats: 4o Si le correspondant désire une réponse immédiate par lettre, nos avocats consultants peuvent exiger des honoraires.

A PROPOS DE TIMONS.—(Réponse à R. T.).—Q. Un individu a acheté une voiture et ne l'a pas payée. Le maître de la voiture est venu la chercher et il a emporté avec cette voiture, et cela malgré la défense de l'acheteur les timons que ce dernier y avait ajoutés. L'acheteur peut-il réclamer à ce sujet.

R. Il nous semble très clair que l'acheteur a le droit de défier par le demandeur de lui remettre les timons qu'il a ajoutés, de se faire remettre le prix de ces accessoires. En vertu du Code civil (article 490) le maître de la voiture peut conserver la possession des accessoires qui y ont été ajoutés en en payant le prix.

CHEMIN NOUVEAU.—(Réponse à L. K.).—Q. Une corporation municipale a-t-elle le droit de décréter l'ouverture d'un chemin nouveau au but public d'au moins 26 pieds dans un village, attendu qu'il s'agit d'exproprier un jardin clos et que le propriétaire s'y refuse. Il est bien entendu qu'il n'y a personne enclavé et que ce chemin est réclamé par un certain groupe qui le prétend utile comme chemin de travers?

R. Il semble que les corporations municipales n'ont pas le droit de passer un chemin public à travers une basse-cour ou un jardin clos de murailles et de haie vive sans le consentement par écrit du propriétaire. Dans ce cas l'expropriation n'est pas permise s'il s'agit d'une corporation de comté ou de campagne à moins que le chemin ne soit tracé à une distance de 400 pieds de la maison habitée par le propriétaire ou l'occupant. Dans le cas qui nous est soumis d'après l'opinion d'un juge de la Cour de magistrat opinion que nous ne partageons pas cependant, les propriétaires n'auraient le droit de réclamer contre le procès-verbal ou le règlement ainsi passé que lors de la mise à exécution de ce procès-verbal par règlement. Pour nous il serait offert une grande chance au règlement d'être inattaquable si les procédures ne sont pas prises au temps fixé dans le Code de procédure civile pour attaquer le règlement régulièrement adopté.

VENTE ET COMMISSION.—(Réponse à L. D.).—Q. J'ai vendu une propriété à un individu qui l'a achetée par l'entremise d'un courtier, avec qui j'ai passé un contrat. Audit contrat il était stipulé que je donnerais une certaine commission au courtier moyennant le prix de vente. J'ai payé par un premier versement de \$4,500.00 comptant lors de la possession du contrat. Or, l'acheteur désigné dans l'entente fixée avec le courtier m'a donné un quart à peu près du prix comptant fixé dans le contrat. J'ai tout de même consenti à bécoter la vente mais comme l'acheteur n'était pas capable de rencontrer ses paiements j'ai dû lui reprendre la terre et lui rembourser environ \$600.00. Le courtier qui avait transigé la vente m'a alors offert des débetures pour couvrir la différence entre le prix reçu et la somme comptant que l'acheteur devait me payer. J'ai refusé ces débetures. Suis-je obligé de payer la commission? En second lieu un avocat qui a comparu pour moi en cette cause réclame le paiement de ses honoraires soit le montant de \$40.00. Suis-je tenu de payer cette somme avant que le jugement soit rendu?

R. Nous sommes d'opinion que le contrat faisant la loi des parties les termes du contrat sont dans les circonstances, la loi qui doit régler le cas soumis. Or, notre correspondant n'aurait pas dû accepter une somme comptant inférieure à celle fixée dans le contrat qu'il a consenti avec le courtier s'il l'a fait il ne peut se en prendre au courtier car il semble que le vendeur devait tout simplement refuser de signer l'acte de vente attendu que les conditions n'étaient pas telles que fixées. D'autre part le fait que le courtier a offert de garantir la balance du versement comptant nous paraît indiquer de la part du courtier avant que la convention lui était défavorable et qu'il était entendu entre les deux parties que les commissions ne seraient payables que si le contrat était versé lors de la signature du contrat. L'offre soumise nous semble devoir offrir des doutes à plusieurs points de vue et nous conseillons à notre correspondant de se entendre à l'amiable puisque c'est le meilleur moyen d'éviter un procès dispendieux. Quant au procureur qui a comparu dans la cause pour notre correspondant il peut exiger des déboursés pour continuer la cause si le vendeur entend poursuivre l'affaire jusqu'au bout. D'autre part le procureur de notre correspondant nous semble pas pouvoir abandonner la cause avant le jugement ou avant l'entente convenue entre les parties. Cependant, notre correspondant aurait mauvaise grâce de refuser le paiement de la comparution et des dommages faits jusqu'ici s'il n'a pas autorisé son procureur à plaider jusqu'au jugement final.

Rafraîchissant après les sports extérieurs

Quand vous revenez de jouer au golf, au tennis ou à quelque autres sports extérieurs avec des yeux qui sont fatigués et irrités, appliquez quelques gouttes de l'Inoffensive Murine. Elle soulage instantanément la sensation de fatigue et enlève toutes les particules irritantes. Provision pour un mois de cette lotion depuis 60 sous. Essayez-la.

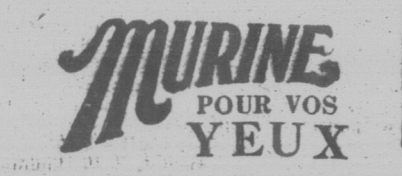

comparu dans la cause pour notre correspondant il peut exiger des déboursés pour continuer la cause si le vendeur entend poursuivre l'affaire jusqu'au bout. D'autre part le procureur de notre correspondant nous semble pas pouvoir abandonner la cause avant le jugement ou avant l'entente convenue entre les parties. Cependant, notre correspondant aurait mauvaise grâce de refuser le paiement de la comparution et des dommages faits jusqu'ici s'il n'a pas autorisé son procureur à plaider jusqu'au jugement final.

DETTES.—(Réponse à E. G.).—Q. Depuis le commencement d'avril 1926, je venais jusqu'au printemps suivant, j'ai conduit à l'église et ramené chez moi à chaque dimanche et jours de fête un de mes voisins dans ma voiture. Il était convenu qu'il me paierait convenablement mais aucun prix n'a été fixé. Ai-je le droit de lui réclamer paiement, et quelle somme. En plus cet homme à qui j'ai demandé paiement et qui me l'a refusé prétend qu'il m'a vendu du foin et que je ne l'ai pas payé? Or ceci est faux?

R. Comme la convention fait la loi des parties il faut nécessairement que la personne qui prétend avoir un droit en vertu d'un contrat à une convention prouve par témoins que cette convention a eu lieu avant de baser sa réclamation. Il nous est impossible d'indiquer exactement la somme à laquelle notre correspondant aurait le droit dans les circonstances mais il semble que s'il est capable de faire la preuve des faits dont il est question et qu'il y a ou promesse de payer il peut parfaitement bien réclamer d'une façon raisonnable ce que valent les services rendus. Quant à poursuivre pour l'insulte qui consiste à réclamer un montant nous ne conseillons pas à notre correspondant d'insister sur ce point attendu qu'une erreur peut être faite et que cette erreur ne serait pas de nature à fonder une action en dommages sérieuse. Même dans le cas où notre correspondant aurait chance de réclamer des dommages son action demeure douteuse.

A PROPOS DE VENTE.—(Réponse à F. M. M.).—Q. Il y a environ un an j'ai vendu un bicyclette à un jeune homme mineur et il m'a payé le quart du prix; quelque temps après s'en être servi est venu chez moi prétendant remettre le bicyclette en question et me réclamer l'acompte qu'il avait donné. J'ai refusé de me rendre à sa demande. Jusqu'au printemps dernier il s'est servi du bicyclette. Je lui ai donné avis d'avoir à me payer, mais il n'a tenu compte de cela. Quels sont mes droits?

R. Comme il s'agit d'une vente faite à un mineur si notre correspondant veut obtenir paiement, il devra faire nommer un tuteur à ce mineur pour pouvoir saisir le bicyclette et prendre jugement contre le mineur en question. Dans les circonstances nous croyons que notre correspondant a été bien imprudent de vendre à un jeune homme de cet âge et qu'il s'exposait par le fait même aux ennuis auxquels il a été en but. D'autre part il serait important de savoir si lors de la vente il y a eu un contrat de passé, et dans ce cas si le demandeur a été gardé le droit de reprendre la marchandise vendu à défaut par l'acheteur de payer le prix suivant les termes convenus.

DOMMAGES.—(Réponse à R. B.).—Q. La ligne entre mon voisin et moi passe à 6 pouces de ma maison, c'est-à-dire, le long de mon solage et la gelée déformée chaque année mes fondations par le fait qu'il se trouve une cavité à cet endroit remplie d'eau corrompue. Cette cavité a été faite après que ma maison a été construite. Comment dois-je m'y prendre pour faire disparaître cette cavité et quels sont mes droits?

R. Il serait bon de savoir tout d'abord qui a fait cette cavité ou ce creusement le long du solage de notre correspondant. Il est évident qu'un propriétaire de terrain a le droit de faire soit les travaux soit les excavations dont il a besoin sur sa propriété mais il ne doit pas, en exerçant ce droit empêcher le voisin d'exercer un droit légitime. Si cette cavité a été faite par le voisin et qu'elle a pour effet de causer des dommages à notre correspondant nous croyons qu'il peut insister auprès de ce voisin pour qu'il fasse disparaître cet ennui.

BILLET PROMISSOIRE.—(Réponse à A. T.).—Q. J'ai fait un billet promissoire à demande en novembre 1922. J'ai payé les intérêts des acomptes sur ce billet dans l'intervalle. Le billet est-il encore valide?

R. La règle générale d'un billet promissoire se prescrit par 5 ans de la date de son échéance. Cependant lorsque avant l'échéance du billet, le débiteur a donné des acomptes qui sont constatés par son propre écrit la prescription se trouve interrompue et ne se trouve qu'à partir du dernier acompte payé.

DROITS DU PROPRIÉTAIRE.—(Réponse à A. T.).—Q. Ai-je le droit de me construire un garage et de le placer près du chemin à l'égard de la porte du terrain là où je réside? Ai-je le droit d'agir ainsi?

R. A moins qu'il n'y ait des règlements municipaux au contraire tout individu a le droit de construire à l'endroit où il le veut sur son terrain.

CONSTRUCTION DE CHEMIN.—(Réponse à A. M.).—Q. Les intéressés, à la construction d'un chemin public qui passe le long de ma propriété ont-ils le droit de placer des pierres sur mon terrain et de les y laisser sans ma permission? Puis-je obliger ces personnes à enlever ces pierres?

R. Tout propriétaire est maître chez lui et sauf les exceptions portées dans la loi il ne semble pas que même une corporation municipale ait le droit d'entrer sur une propriété d'autrui pour y placer des matériaux et de les y laisser en permanence sans la permission du propriétaire. Si on ne se conforme pas à l'avis de notre correspondant d'enlever les matériaux, il peut y avoir un recours en dommages.

Advertisement for LE SOLEIL LTEE (Département de l'Imprimerie) featuring 'Gens de la campagne et du district' and 'FAITES IMPRIMER'.

CHEMIN PUBLIC.—(Réponse à A. M. M.).—Q. Ai-je le droit de redresser un chemin dont je fais une partie bien qu'il soit construit suivant les devis du gouvernement?

R. Il semble que notre correspondant n'a pas le droit de modifier les devis et qu'il doit accomplir son travail suivant les ordres donnés. Il peut tout de même faire remarquer aux personnes qui ont la surveillance des travaux.

RESPONSABILITÉ DE DOMMAGES.—(Réponse à O. R.).—Q. Entre mon voisin et moi se trouve une clôture dont j'ai construit une partie et qui se trouve en bon état. L'autre partie qui appartient à mon voisin est pratiquement nulle et j'ai fait avertir ce voisin par l'inspecteur agraire des chances de mon succès. Advenant que mes animaux passeraient chez mon voisin ou ailleurs par la clôture de ce dernier, serais-je responsable des dommages?

R. Il n'y a pas de doute pour nous que notre correspondant ne pourrait être tenu responsable des dommages si ses animaux passaient chez le voisin dont la clôture est en mauvais état. Il est évident que toute personne négligente ne peut invoquer sa propre négligence et que si elle subit des dommages elle est tenue de les souffrir. Cependant nous croyons que notre correspondant devait bien faire appliquer la loi telle que le Code municipal le veut. Il n'y a pas de doute que l'inspecteur agraire à la suite de la réquisition écrite ou verbale de notre correspondant peut ordonner la construction ou la réparation de la clôture de ligne et que si les travaux ne sont pas exécutés dans les délais donnés autoriser le plaignant lui-même ou toute autre personne à faire faire l'ouvrage dont le coût assimilé aux taxes municipales se recouvrerait par l'action ordinaire. Cependant comme le dit l'article 205 du Code municipal l'avis qui est fait par écrit doit être donné avant le 1er jour du mois de février précédant la date où les travaux doivent être exécutés.

TAXE SCOLAIRE ET RÉTRIBUTION MENSUELLE.—(Réponse à A. L.).—Q. Je possède une séparation de biens par jugement et tous les immeubles sont la propriété de ma femme. Suis-je responsable du paiement de la rétribution mensuelle ou des taxes scolaires?

R. Généralement, l'imposition de la taxe est basée sur le rôle d'évaluation. Conséquemment il peut se faire que la taxe soit payable par la femme au lieu du mari, dans le cas où c'est ce dernier qui est propriétaire des immeubles imposables. Dans le cas contraire, c'est-à-dire si c'est la femme qui est propriétaire, c'est elle qui doit payer la taxe. La rétribution mensuelle est imposée comme dit le Code scolaire sur le père ou à la mère de l'enfant qui fréquente l'école.

REPRISE D'UN OBJET VENDU.—(Réponse à C. D.).—Q. J'ai vendu quatre vaches à un individu en 1926 et j'ai obtenu en paiement un billet promissoire échu en 1927. J'ai retiré à peu près la moitié du prix de vente mais l'acheteur refuse ou néglige de me payer le reste. Puis-je aller chercher mes animaux? Comment dois-je procéder pour obtenir paiement?

R. Le vendeur n'a pas le droit d'aller chercher les objets vendus surtout après deux ans environ sans qu'il possède un écrit où il s'est réservé ce droit, c'est-à-dire où il a déclaré rester propriétaire des objets jusqu'à parfait paiement. Dans les circonstances le seul recours de notre correspondant est de prendre une action contre son débiteur et de saisir les vaches qui ont fait objet de la vente.

ACCIDENT DE TRAVAIL.—(Réponse à O. C.).—Q. Je travaille pour une compagnie et je me suis fait casser un bras. Pendant un certain temps la compagnie m'a payé la moitié de mes gages mais a cessé depuis et je ne suis pas encore en mesure de me servir de ce bras pour travailler. Que dois-je faire?

R. Nous conseillons à notre correspondant dans les circonstances de subir un examen médical autant que possible au rayon X avant d'établir si l'incapacité permanente ou temporaire sera permanente ou si elle ne durera que temporairement. S'il y a incapacité permanente notre correspondant pourra réclamer pour un degré d'incapacité dont il souffrira dans l'avenir et il aura alors droit à un capital proportionnel. Si l'incapacité est temporaire seulement notre correspondant peut de nouveau réclamer à la compagnie la moitié de son salaire jusqu'au moment où cette incapacité temporaire disparaît.

A PROPOS D'ÉLEVAGE.—(Réponse à O. S.).—Q. Dans une correspondance précédente il s'est glissé un erreur au sujet du droit que le propriétaire d'un cheval éleveur de se faire payer pour ses services sans avoir obtenu un permis de monte. No. 52 que vous direz ici que la loi dite du conseil d'agriculture déclare au paragraphe 24 et suivants chapitre 52 que personne n'a le droit de se servir d'un cheval reproducteur sans l'avoir présenté à l'inspection et avoir fourni tous les renseignements et documents exigés par ces inspecteurs moyennant quoi il peut obtenir un permis de monte du comité de surveillance. B va s'en dire qu'il n'est pas

NOUS METTONS A VOTRE DISPOSITION UN SERVICE D'IMPRESSIONS

des mieux outillés de la ville — pouvant exécuter tous genres d'impressions tels que:

- Brochures—rapports—factures catalogues—en-têtes de lettres—circulaires enveloppes—factures—etc., etc.

LE SOLEIL LTEE (Département de l'Imprimerie)

nécessaire d'avoir un tel permis lorsqu'il s'agit d'élevage de ses propres animaux. Nous n'avons pas rapporté cela lors de la consultation précédente.

LONGUEUR DU CHEMIN.—(Réponse à A. G.).—Q. Une municipalité a-t-elle le droit pour un lot de 6 acres de donner au propriétaire 8 acres de chemin lorsqu'il est impossible de suivre le tracé?

R. Supposons qu'il s'agit en l'espèce d'un chemin de front. Dans ce cas le chemin de front ne doit pas dépasser la longueur le double de la largeur du terrain dont il est le chemin de front. L'excessif est considéré et entretenu comme route et un procès verbal ou un règlement ne peut en aucun cas, déroger aux dispositions légales.

Advertisement for DESY, BOYER & BOUSQUET AVOCATS, Edifice THEMIS, 10, rue St-Jacques, Montréal.

Advertisement for AGENTS DEMANDÉS C.-E. BOUCHARD, Ste-Anne de la Pocatière, P. Q., featuring an image of a dog.



Le ministère des Travaux publics recevra jusqu'à midi (heure avancée), le mardi 31 juillet 1928, des soumissions pour la reconstruction du mur de revêtement à Saint-Grégoire-de-Montmorency, comté de Québec, P. Q., lesquelles soumissions devront être cachetées, adressées au soussigné, et porter sur leur enveloppe, en sus de l'adresse, les mots: "Soumission pour la reconstruction du mur de revêtement, Saint-Grégoire-de-Montmorency, P. Q."

On peut consulter les plans et les formules de contrat, et se procurer des devis et des formules de soumission au ministère des Travaux publics, Ottawa, aux bureaux de l'ingénieur de district, (édifice du bureau de poste, Québec, P. Q.), aussi de l'Association des Constructeurs de Québec, 267 rue Saint-Paul, Québec, P. Q., et au bureau de poste de Montmorency Village, P. Q.

On ne tiendra compte que des soumissions faites sur les formules fournies par le ministère conformément aux conditions mentionnées dans lesdites formules.

Un chèque égal à 10 p. 100 du montant de la soumission, fait à l'ordre du ministre des Travaux publics et accepté par une banque à charte, devra accompagner chaque soumission. On acceptera aussi comme garantie des bons du Dominion du Canada ou des bons de la compagnie du chemin de fer National-Canadien, ou des bons et un chèque, si c'est nécessaire, pour compléter le montant.

Remarque.—On peut se procurer au ministère des Travaux publics des tracés bleus (blue prints) en fournissant un chèque de banque accepté, pour la somme de \$10.00, payable à l'ordre du ministre des Travaux publics. Ce chèque sera remis si le soumissionnaire offre une soumission régulière.

Par ordre, S. E. O'BRIEN, Secrétaire, Ministère des Travaux publics, Ottawa, le 9 juillet 1928.

L'APICULTURE EN VOGUE

DANS LA PROVINCE DE QUEBEC

Près de 6000 petits apiculteurs possèdent 1 à 25 ruches dans notre province.

La production du miel est une industrie agricole collatérale qui laisse des revenus assez substantiels sur la ferme, tout en imposant un travail relativement minime à ceux qui s'en occupent.

Les cultivateurs qui ont le privilège d'avoir un rucher chez eux vous diront avec une pointe de fierté et enthousiasme qu'ils considèrent les quelques heures consacrées au soin des abeilles comme des moments plaisants et profitables. L'abeille n'est-elle pas après tout la bête la plus intéressante de la création, n'est-elle pas le symbole vivant de la vie besogneuse et du dévouement à sa parenté, à sa colonie?

Bien que ceux qui gardent 5 à 20 ruches sur leur terre constituent le grand nombre des apiculteurs, la province compte néanmoins près de 2000 apiculteurs de carrière, qui dirigent un rucher de 50, 100, 200, voire même 400 colonies, et qui dérivent leur principale source de revenu de cette occupation.

ELAN DE L'APICULTURE DANS UN GRAND NOMBRE DE NOS COMTÉS

La production mellifère dans notre province a pris, au cours de ces dernières années, une place prépondérante, notamment dans les comtés de Nicolet, Lotbinière, Arthabaska, St-Hyacinthe, Yamaska, Maskinongé, L'Assomption, Beauharnois, Châteauguay, Vaudreuil, Laprairie, St-Maurice, Drummond et Champlain où le nombre des apiculteurs varie de 160 à 540, et le nombre de ruches de 1,800 à 5,500 par comté.

L'importance de
l'Apiculture
dans la province
de Québec



8,000 apiculteurs.
100,000 ruches.
4,500,000 livres de miel par an.
\$600,000 valeur de la récolte.
6,000 apiculteurs gardent 1 à 25 ruches.
\$2,000,000 valeur totale des ruches, du miel et de la cire.
Marché illimité dans notre province, production d'un miel d'une fine saveur.
Perspectives très attrayantes pour l'exportation de ce produit en Angleterre.
Enfin, source appréciable de profits pour nos cultivateurs.

On peut se procurer gratuitement le bulletin 62 "L'Apiculteur Pratique", en s'adressant au Service des Publications, Ministère de l'Agriculture, Québec.

**MINISTÈRE de L'AGRICULTURE
DE LA PROVINCE DE QUEBEC**

PER
B-226

S



Organe

Administration
37 de la C
Québec

VOLUME X

P

re

La

ce

ce

Ni

ga

qu

FI

La

(g

vo

m

ca

M

C